ระเบียบวาระการประชุมหัวหน้าส่วนราชการประจำจังหวัดเชียงใหม่ ครั้งที่ ๔/๒๕๖๓
วันพุธที่ ๒๙ เมษายน ๒๕๖๓ เวลา ๐๙.๐๐ น.
****

<u>เรื่องก่อนระเบียบวาระการประชุม</u>

๑. การสวดมนต์ไหว้พระ (สำนักงานพระพุทธศาสนาจังหวัดเชียงใหม่)

๒. การมอบเกียรติบัตรและรางวัลต่าง ๆ

๒.๑ การมอบเครื่องหมายรักษาดินแดนยิ่งชีพ จำนวน ๒ ราย ได้แก่

- นายพีระศักดิ์ ธีรบดี ตำแหน่งนายอำเภอกัลยาณิวัฒนา
- นายนรบดี เรืองอนันต์ ตำแหน่งนายอำเภอเวียงแหง

๒.๒ การมอบเกียรติบัตรและเข็มเชิดชูเกียรติแก่ข้าราชการพลเรือนดีเด่น ประจำปี พ.ศ. ๒๕๖๒ จำนวน ๔ ราย ได้แก่

- พันตำรวจเอก ไพศาล นันตา ตำแหน่งรองผู้บังคับการตำรวจภูธรจังหวัดเชียงใหม่
- นางจารุณี สุทธิสวรรค์ ครูเชี่ยวชาญ ระดับ คศ.๔ ตำแหน่งโรงเรียนไทยรัฐวิทยา ๑๒ (บ้านเอก)
- นายสำเร็จ ไกรพันธ์ ตำแหน่งผู้อำนวยการโรงเรียนแม่ริมวิทยาคม
- นายสมพร เลิศคำฟู ตำแหน่งช่างไฟฟ้า ระดับ ช ๔ โรงเรียนชุมชนวัดช่อแล

๓. ประมวลภาพกิจกรรมของจังหวัดเชียงใหม่ประจำเดือนเมษายน ๒๕๖๓ (สำนักงานประชาสัมพันธ์จังหวัดเชียงใหม่)

๔. แนะนำหัวหน้าส่วนราชการและนายอำเภอที่ได้รับการแต่งตั้งให้มาดำรงตำแหน่งภายในจังหวัด ดังนี้

๔.๑	**ว่าที่ร้อยตรี ณัฐพงค์**	**ฐิตวิกรานต์**
	ตำแหน่งปัจจุบัน	หัวหน้าสำนักงานป้องกันและบรรเทาสาธารณภัย จังหวัดเชียงใหม่
	ตำแหน่งเดิม	หัวหน้าสำนักงานป้องกันและบรรเทาสาธารณภัย จังหวัดสระบุรี
๔.๒	**นายนรบดี**	**เรืองอนันต์**
	ตำแหน่งปัจจุบัน	นายอำเภอเวียงแหง
	ตำแหน่งเดิม	หัวหน้ากลุ่มงานบริหารงานปกครอง ที่ทำการปกครองอำเภอแสวงหา จังหวัดอ่างทอง
๔.๓	**นางภัทราวดี**	**สุทธิธนกูล**
	ตำแหน่งปัจจุบัน	นายอำเภอแม่แตง
	ตำแหน่งเดิม	นายอำเภอพาน จังหวัดเชียงราย
๔.๔	**นายภูเบศ**	**พุฒิรัตนาพร**
	ตำแหน่งปัจจุบัน	นายอำเภอสันกำแพง
	ตำแหน่งเดิม	นายอำเภอท่าวังผา จังหวัดน่าน
๔.๕	**นายสมศักดิ์**	**คณาคำ**
	ตำแหน่งปัจจุบัน	นายอำเภอหางดง
	ตำแหน่งเดิม	นายอำเภอแม่สาย จังหวัดเชียงราย

๔.๖	**นายภควัต**	**ขันธหิรัญ**
	ตำแหน่งปัจจุบัน	นายอำเภอดอยเต่า
	ตำแหน่งเดิม	นายอำเภออุ้มผาง จังหวัดตาก
๔.๗	**นายเลอยศ**	**พุทธชิโนรสสกุล**
	ตำแหน่งปัจจุบัน	นายอำเภอสารภี
	ตำแหน่งเดิม	นายอำเภอฆ้องชัย จังหวัดกาฬสินธุ์

๕. แนะนำหัวหน้าส่วนราชการที่ได้รับการแต่งตั้ง/โยกย้ายภายในจังหวัด

๕.๑	**นายพีระศักดิ์**	**ธีรบดี**
	ตำแหน่งปัจจุบัน	นายอำเภอกัลยาณิวัฒนา
	ตำแหน่งเดิม	หัวหน้ากลุ่มงานบริหารงานปกครอง ที่ทำการปกครองอำเภอสันกำแพง จังหวัดเชียงใหม่
๕.๒	**นายสราวุฒิ**	**วรพงษ์**
	ตำแหน่งปัจจุบัน	นายอำเภอเมืองเชียงใหม่
	ตำแหน่งเดิม	นายอำเภอสันกำแพง
๕.๓	**นายอรรถชา**	**กัมปนาทแสนยากร**
	ตำแหน่งปัจจุบัน	นายอำเภอแม่ริม
	ตำแหน่งเดิม	นายอำเภอดอยสะเก็ด
๕.๔	**นายศิวะ**	**ธมิกานนท์**
	ตำแหน่งปัจจุบัน	นายอำเภอสันทราย
	ตำแหน่งเดิม	นายอำเภออมก๋อย
๕.๕	**ว่าที่ร้อยตรี บำรุงเกียรติ**	**วินัยพานิช**
	ตำแหน่งปัจจุบัน	นายอำเภอสันป่าตอง
	ตำแหน่งเดิม	นายอำเภอดอยเต่า
๕.๖	**นายจิระชาติ**	**ซื่อตระกูล**
	ตำแหน่งปัจจุบัน	นายอำเภอดอยสะเก็ด
	ตำแหน่งเดิม	นายอำเภอเวียงแหง
๕.๗	**ว่าที่ร้อยตรี อดิศักดิ์**	**ดวงจินดา**
	ตำแหน่งปัจจุบัน	นายอำเภออมก๋อย
	ตำแหน่งเดิม	นายอำเภอกัลยาณิวัฒนา

<u>ระเบียบวาระที่ ๑</u> เรื่อง ประธานแจ้งให้ที่ประชุมทราบ

<u>ระเบียบวาระที่ ๒</u> เรื่อง รับรองรายงานการประชุมหัวหน้าส่วนราชการประจำจังหวัดเชียงใหม่ ครั้งที่ ๓/๒๕๖๓ เมื่อวันจันทร์ที่ ๓๐ มีนาคม ๒๕๖๓

<u>ระเบียบวาระที่ ๓</u> **เรื่องเพื่อทราบและถือปฏิบัติ**

๓.๑ โดยการชี้แจง

๓.๑.๑ สรุปการเบิกจ่ายงบประมาณในภาพรวมของจังหวัดเชียงใหม่ ประจำปีงบประมาณ พ.ศ. ๒๕๖๓ (สำนักงานคลังจังหวัดเชียงใหม่)

๓.๑.๒ สรุปการเบิกจ่ายงบประมาณตามแผนปฏิบัติราชการจังหวัด/กลุ่มจังหวัด ประจำปีงบประมาณ พ.ศ. ๒๕๖๓ (สำนักงานจังหวัดเชียงใหม่และกลุ่มงานบริหารยุทธศาสตร์กลุ่มจังหวัดภาคเหนือตอนบน ๑)

๓.๑.๓ สรุปผลการดำเนินโครงการแก้ไขและบรรเทาปัญหาความเดือดร้อนของประชาชนในพื้นที่อันเนื่องมาจากปัญหาภัยแล้งและอุทกภัยในจังหวัด ประจำปีงบประมาณ พ.ศ. ๒๕๖๒ (สำนักงานจังหวัดเชียงใหม่)

๓.๑.๔ การดำเนินการป้องกันและแก้ไขปัญหาหมอกควันไฟป่าและฝุ่นละอองขนาดเล็ก (PM ๒.๕) จังหวัดเชียงใหม่ ปี ๒๕๖๓ (สำนักงานทรัพยากรธรรมชาติและสิ่งแวดล้อมจังหวัดเชียงใหม่)

๓.๑.๕ การบริหารจัดการปัญหาภัยแล้ง ปี ๒๕๖๓ (สำนักงานป้องกันและบรรเทาสาธารณภัยจังหวัดเชียงใหม่)

๓.๑.๖ สถานการณ์การแพร่ระบาดของโรคติดเชื้อไวรัสโคโรน่า ๒๐๑๙ หรือโควิด - ๑๙ (COVID - ๑๙) (สำนักงานสาธารณสุขจังหวัดเชียงใหม่)

๓.๑.๗ สถานการณ์การจำหน่ายและราคาสินค้าอุปโภค – บริโภค (สำนักงานพาณิชย์จังหวัดเชียงใหม่)

๓.๒ โดยเอกสาร

<u>ระเบียบวาระที่ ๔</u> เรื่องวาระงานสำคัญของจังหวัดเชียงใหม่ในเดือนพฤษภาคม ๒๕๖๓

วันที่	เวลา	งาน	สถานที่
๔ พฤษภาคม ๒๕๖๓	๐๙.๐๐ น.	การประกอบพิธีวันฉัตรมงคล	ห้องโถงด้านหน้าประตูท่าแพ ศูนย์ประชุมและแสดงสินค้านานาชาติเฉลิมพระเกียรติ ๗ รอบ พระชนมพรรษา
๒๘ พฤษภาคม ๒๕๖๓	๐๙.๐๐ น.	การประชุมหัวหน้าส่วนราชการประจำจังหวัดเชียงใหม่ ครั้งที่ ๕/๒๕๖๓	ณ ห้องประชุมเฉลิมพระเกียรติ ๘๐ พรรษา ศูนย์ราชการจังหวัดเชียงใหม่

<u>ระเบียบวาระที่ ๕</u> **เรื่องอื่น ๆ**

<u>ระเบียบวาระที่ ๖</u> **แนวทางการปฏิบัติราชการและข้อสั่งการ**

๖.๑ รองผู้ว่าราชการจังหวัดเชียงใหม่ (นายรัฐพล นราดิศร)

๖.๒ รองผู้ว่าราชการจังหวัดเชียงใหม่ (นายคมสัน สุวรรณอัมพา)

๖.๓ รองผู้ว่าราชการจังหวัดเชียงใหม่ (นายวิรุฬ พรรณเทวี)

๖.๔ ผู้ว่าราชการจังหวัดเชียงใหม่ (นายเจริญฤทธิ์ สงวนสัตย์)

<u>เรื่องก่อนระเบียบวาระการประชุม</u>

๑. การสวดมนต์ไหว้พระ (สำนักงานพระพุทธศาสนาจังหวัดเชียงใหม่)

๒. การมอบเกียรติบัตรและรางวัลต่าง ๆ

๒.๑ การมอบเครื่องหมายรักษาดินแดนยิ่งชีพ จำนวน ๒ ราย ได้แก่

- นายพีระศักดิ์ ธีรบดี ตำแหน่งนายอำเภอกัลยาณิวัฒนา
- นายนรบดี เรืองอนันต์ ตำแหน่งนายอำเภอเวียงแหง

๒.๒ การมอบเกียรติบัตรและเข็มเชิดชูเกียรติแก่ข้าราชการพลเรือนดีเด่น ประจำปี พ.ศ. ๒๕๖๒ จำนวน ๔ ราย ได้แก่

- พันตำรวจเอก ไพศาล นันตา ตำแหน่งรองผู้บังคับการตำรวจภูธรจังหวัดเชียงใหม่
- นางจารุณี สุทธิสวรรค์ ครูเชี่ยวชาญ ระดับ คศ.๔ ตำแหน่งโรงเรียนไทยรัฐวิทยา ๑๒ (บ้านเอก)
- นายสำเร็จ ไกรพันธ์ ตำแหน่งผู้อำนวยการโรงเรียนแม่ริมวิทยาคม
- นายสมพร เลิศคำฟู ตำแหน่งช่างไฟฟ้า ระดับ ช ๔ โรงเรียนชุมชนวัดช่อแล

๓. ประมวลภาพกิจกรรมของจังหวัดเชียงใหม่ประจำเดือนเมษายน ๒๕๖๓ (สำนักงานประชาสัมพันธ์จังหวัดเชียงใหม่)

๔. แนะนำหัวหน้าส่วนราชการและนายอำเภอที่ได้รับการแต่งตั้งให้มาดำรงตำแหน่งภายในจังหวัด ดังนี้

๔.๑	**ว่าที่ร้อยตรี ณัฐพงค์**	**ฐิตวิกรานต์**
	ตำแหน่งปัจจุบัน	หัวหน้าสำนักงานป้องกันและบรรเทาสาธารณภัย จังหวัดเชียงใหม่
	ตำแหน่งเดิม	หัวหน้าสำนักงานป้องกันและบรรเทาสาธารณภัย จังหวัดสระบุรี
๔.๒	**นายนรบดี**	**เรืองอนันต์**
	ตำแหน่งปัจจุบัน	นายอำเภอเวียงแหง
	ตำแหน่งเดิม	หัวหน้ากลุ่มงานบริหารงานปกครอง ที่ทำการปกครองอำเภอแสวงหา จังหวัดอ่างทอง
๔.๓	**นางภัทราวดี**	**สุทธิธนกูล**
	ตำแหน่งปัจจุบัน	นายอำเภอแม่แตง
	ตำแหน่งเดิม	นายอำเภอพาน จังหวัดเชียงราย
๔.๔	**นายภูเบศ**	**พุฒิรัตนาพร**
	ตำแหน่งปัจจุบัน	นายอำเภอสันกำแพง
	ตำแหน่งเดิม	นายอำเภอท่าวังผา จังหวัดน่าน
๔.๕	**นายสมศักดิ์**	**คณาคำ**
	ตำแหน่งปัจจุบัน	นายอำเภอหางดง
	ตำแหน่งเดิม	นายอำเภอแม่สาย จังหวัดเชียงราย
๔.๖	**นายภควัต**	**ขันธหิรัญ**
	ตำแหน่งปัจจุบัน	นายอำเภอดอยเต่า
	ตำแหน่งเดิม	นายอำเภออุ้มผาง จังหวัดตาก

๔.๗	**นายเลอยศ**	**พุทธชิโนรสสกุล**
	ตำแหน่งปัจจุบัน	นายอำเภอสารภี
	ตำแหน่งเดิม	นายอำเภอฆ้องชัย จังหวัดกาฬสินธุ์

๕. แนะนำหัวหน้าส่วนราชการที่ได้รับการแต่งตั้ง/โยกย้ายภายในจังหวัด

๕.๑	**นายพีระศักดิ์**	**ธีรบดี**
	ตำแหน่งปัจจุบัน	นายอำเภอกัลยาณิวัฒนา
	ตำแหน่งเดิม	หัวหน้ากลุ่มงานบริหารงานปกครอง ที่ทำการปกครองอำเภอสันกำแพง จังหวัดเชียงใหม่
๕.๒	**นายสราวุฒิ**	**วรพงษ์**
	ตำแหน่งปัจจุบัน	นายอำเภอเมืองเชียงใหม่
	ตำแหน่งเดิม	นายอำเภอสันกำแพง
๕.๓	**นายอรรถชา**	**กัมปนาทแสนยากร**
	ตำแหน่งปัจจุบัน	นายอำเภอแม่ริม
	ตำแหน่งเดิม	นายอำเภอดอยสะเก็ด
๕.๔	**นายศิวะ**	**ธมิกานนท์**
	ตำแหน่งปัจจุบัน	นายอำเภอสันทราย
	ตำแหน่งเดิม	นายอำเภออมก๋อย
๕.๕	**ว่าที่ร้อยตรี บำรุงเกียรติ**	**วินัยพานิช**
	ตำแหน่งปัจจุบัน	นายอำเภอสันป่าตอง
	ตำแหน่งเดิม	นายอำเภอดอยเต่า
๕.๖	**นายจิระชาติ**	**ซื่อตระกูล**
	ตำแหน่งปัจจุบัน	นายอำเภอดอยสะเก็ด
	ตำแหน่งเดิม	นายอำเภอเวียงแหง
๕.๗	**ว่าที่ร้อยตรี อดิศักดิ์**	**ดวงจินดา**
	ตำแหน่งปัจจุบัน	นายอำเภออมก๋อย
	ตำแหน่งเดิม	นายอำเภอกัลยาณิวัฒนา

<u>ระเบียบวาระที่ ๑</u> เรื่อง ประธานแจ้งให้ที่ประชุมทราบ

มติที่ประชุม .....
.....
.....

<u>ระเบียบวาระที่ ๒</u> เรื่อง รับรองรายงานการประชุมหัวหน้าส่วนราชการประจำจังหวัดเชียงใหม่
ครั้งที่ ๓/๒๕๖๓ เมื่อวันจันทร์ที่ ๓๐ มีนาคม ๒๕๖๓

ข้อมูลหน้าถัดไป

มติที่ประชุม .....
.....
.....

รายงานการประชุมหัวหน้าส่วนราชการประจำจังหวัดเชียงใหม่
ครั้งที่ ๓/๒๕๖๓
วันจันทร์ที่ ๓๐ มีนาคม ๒๕๖๓ เวลา ๐๙.๐๐ น.
ณ ห้องประชุมเฉลิมพระเกียรติ ๘๐ พรรษา ศูนย์ราชการจังหวัดเชียงใหม่
อำเภอเมืองเชียงใหม่ จังหวัดเชียงใหม่

ผู้มาประชุม ณ ห้องประชุมเฉลิมพระเกียรติ ๘๐ พรรษา

หน่วยงานในสังกัดกระทรวงมหาดไทย

๑.	นายเจริญฤทธิ์	สงวนสัตย์	ผู้ว่าราชการจังหวัดเชียงใหม่ ประธานในที่ประชุม
๒.	นายวิรุฬ	พรรณเทวี	รองผู้ว่าราชการจังหวัดเชียงใหม่
๓.	นายคมสัน	สุวรรณอัมพา	รองผู้ว่าราชการจังหวัดเชียงใหม่
๔.	นายรัฐพล	นราดิศร	รองผู้ว่าราชการจังหวัดเชียงใหม่

ส่วนราชการประจำจังหวัดเชียงใหม่

๕.	นายวีระพันธ์	ดีอ่อน	ปลัดจังหวัดเชียงใหม่
๖.	นายชูชีพ	พงษ์ไชย	หัวหน้าสำนักงานจังหวัดเชียงใหม่
๗.	นายสุพัฒน์	ปักษาจันทร์	เจ้าพนักงานที่ดินจังหวัดเชียงใหม่
๘.	นายอาทร	พิมชะนก	พัฒนาการจังหวัดเชียงใหม่
๙.	นายวิรัช	ตั้งมั่นคงวรกุล	โยธาธิการและผังเมืองจังหวัดเชียงใหม่
๑๐.	นายธนา	นวลปลอด	รก. หัวหน้าสำนักงานป้องกันและบรรเทาสาธารณภัยจังหวัดเชียงใหม่
๑๑.	นายนรศักดิ์	สุขสมบูรณ์	ท้องถิ่นจังหวัดเชียงใหม่
๑๒.	นางสาวเกษสุดา	ต.เจริญ	ผู้อำนวยการสำนักงานพระพุทธศาสนาจังหวัดเชียงใหม่
๑๓.	นางสาวจันทนา	อ้นคำ	ประชาสัมพันธ์จังหวัดเชียงใหม่
๑๔.	นายอนุชา	สุขสงวน	คลังจังหวัดเชียงใหม่
๑๕.	นางปริษา	ปานพรหม	ท่องเที่ยวและกีฬาจังหวัดเชียงใหม่
๑๖.	นางจิราพร เชาวน์ประยูร	ยามาโมโต้	พัฒนาสังคมและความมั่นคงของมนุษย์จังหวัดเชียงใหม่
๑๗.	ดร.พัฒนา	นุศรีอัน	เกษตรและสหกรณ์จังหวัดเชียงใหม่
๑๘.	นางเขมวรรณ	ดวงจันทร์	เกษตรจังหวัดเชียงใหม่
๑๙.	ว่าที่ ร.ต. ประเทือง	ฉัตรอินตา	ปฏิรูปที่ดินจังหวัดเชียงใหม่
๒๐.	นางอุษณีย์	เอกปณิธานพงศ์	ประมงจังหวัดเชียงใหม่
๒๑.	นายภูมิใจ	รักธรรม	สหกรณ์จังหวัดเชียงใหม่
๒๒.	นายพงศ์พัฒน์	ขัตพันธุ์	ปศุสัตว์จังหวัดเชียงใหม่
๒๓.	นางวราภรณ์	วรพงศธร	ขนส่งจังหวัดเชียงใหม่
๒๔.	นายนรินทร์	ประทวนชัย	ผู้อำนวยการสำนักงานทรัพยากรธรรมชาติและสิ่งแวดล้อมจังหวัดเชียงใหม่
๒๕.	นายภาคิน	วานิชดี	(แทน) สถิติจังหวัดเชียงใหม่
๒๖.	นายชำนาญ	กายประสิทธิ์	พลังงานจังหวัดเชียงใหม่
๒๗.	นางสาวศศิธร	ริ้วทอง	(แทน) พาณิชย์จังหวัดเชียงใหม่
๒๘.	นายเจริญ	น้อยพินิจ	ผู้อำนวยการสำนักงานยุติธรรมจังหวัดเชียงใหม่

๒๙. นางวิมุตติยา ...

๒๙.	นางวิมุตติยา	อาวุธเทวินทร์	แรงงานจังหวัดเชียงใหม่
๓๐.	ร.อ. จรัญ	คุณยศยิ่ง	สวัสดิการและคุ้มครองแรงงานจังหวัดเชียงใหม่
๓๑.	นางสาวลัดดา	แซ่ลี้	ประกันสังคมจังหวัดเชียงใหม่
๓๒.	นายสุธรรม	บัวแก้ว	จัดหางานจังหวัดเชียงใหม่
๓๓.	นายเสน่ห์	สายเย็นใจ	วัฒนธรรมจังหวัดเชียงใหม่
๓๔.	นายแพทย์จตุชัย	มณีรัตน์	นายแพทย์สาธารณสุขจังหวัดเชียงใหม่
๓๕.	นายกิตติศักดิ์	ตันตินรเศรษฐ์	อุตสาหกรรมจังหวัดเชียงใหม่
๓๖.	ร.ต. นพดล	ชุปชูวงศ์	(แทน) สัสดีจังหวัดเชียงใหม่
๓๗.	นายหิรัญ	จิตตาทิพย์	(แทน) ผู้บัญชาการเรือนจำอำเภอฝาง
๓๘.	นางณัฏฐฤทัย	สิริไตรรัตนกุล	(แทน) ผู้อำนวยการสำนักงานบังคับคดีจังหวัดเชียงใหม่
๓๙.	นายวีระยุทธ	เปี่ยมสุขศรีชัย	(แทน) ผู้อำนวยการสำนักงานคุมประพฤติจังหวัดเชียงใหม่

ส่วนราชการสังกัดส่วนกลาง

๔๐.	นายอุดม	ม้าเมือง	(แทน) ผู้อำนวยการโครงการชลประทานเชียงใหม่

อำเภอ

๔๑.	นายถนอม	กุยแก้ว	รก.นายอำเภอเมืองเชียงใหม่
๔๒.	นายณรงค์พัชญ์	นาคทรัพย์	(แทน) นายอำเภอหางดง
๔๓.	นายพัฒนพงษ์	สร้อยอินทรากุล	นายอำเภอสารภี
๔๔.	นายจักรินทร์	สิรินทรภูมิ	(แทน) นายอำเภอสันทราย
๔๕.	นายสราวุฒิ	วรพงษ์	นายอำเภอสันกำแพง
๔๖.	นายอรรถชา	กัมปนาทแสนยากร	นายอำเภอดอยสะเก็ด
๔๗.	นายกฤตพล	รชตเมธานนท์	(แทน) นายอำเภอแม่ริม
๔๘.	นายนิติปกรณ์	แสงสุวรรณ	(แทน) นายอำเภอแม่แตง
๔๙.	นายอนันต์	ภัทรเดชมงคล	นายอำเภอฮอด
๕๐.	นายชัชวาลย์	พุทธโธ	นายอำเภอเชียงดาว
๕๑.	นายจักรพันธุ์	ทองอ่ำ	(แทน) นายอำเภอพร้าว
๕๒.	นายชัชวาลย์	ปัญญา	นายอำเภอฝาง
๕๓.	นายธวัฒน์	จิตต์กาวิน	(แทน) นายอำเภอไชยปราการ
๕๔.	นายชัยณรงค์	นันตาสาย	นายอำเภอสะเมิง
๕๕.	นายจิระชาติ	ซื่อตระกูล	นายอำเภอเวียงแหง
๕๖.	นางสาวภัทราพร	ลายจุด	นายอำเภอสันป่าตอง
๕๗.	นายสุทิน	จันทร์งาม	นายอำเภอจอมทอง
๕๘.	นายสิทธิศักดิ์	อภิกุลชัยสุทธิ์	นายอำเภอแม่อาย
๕๙.	นายศิวะ	ธมิกานนท์	นายอำเภออมก๋อย
๖๐.	นายบุญลือ	ธรรมธรานุรักษ์	นายอำเภอแม่แจ่ม
๖๑.	ว่าที่ ร.ต. บำรุงเกียรติ	วินัยพานิช	นายอำเภอดอยเต่า
๖๒.	นายมนัส	สุริยสิงห์	นายอำเภอแม่วาง
๖๓.	นายสุเทพ	แสนมงคล	นายอำเภอแม่ออน

๖๔. นายวิจัย...

๖๔.	นายวิจัย	เพ็ญพัฒนากุล	นายอำเภอดอยหล่อ
๖๕.	ว่าที่ ร.ต. อดิศักดิ์	ดวงจินดา	นายอำเภอกัลยาณิวัฒนา

ผู้เข้าร่วมประชุม

๖๖.	นายศิริพงษ์	นำภา	ป้องกันจังหวัดเชียงใหม่
๖๗.	นายณรงค์	ศรีชัยบุญสูง	เสมียนตราจังหวัดเชียงใหม่
๖๘.	นายชลิต	ทิพย์คำ	จ่าจังหวัดเชียงใหม่
๖๙.	นางศิริพร	รือเรือง	ผู้อำนวยการศูนย์ดำรงธรรมจังหวัด สำนักงานจังหวัดเชียงใหม่
๗๐.	นายศเนติ	จิรภาสอังกูร	ผู้อำนวยการกลุ่มงานยุทธศาสตร์และข้อมูลเพื่อการพัฒนาจังหวัด สำนักงานจังหวัดเชียงใหม่
๗๑.	นางสาววิราชินี	คำชมภู	ผู้อำนวยการกลุ่มงานอำนวยการ สำนักงานจังหวัดเชียงใหม่
๗๒.	นางพัฒนา	วงค์วิเศษ	ผู้อำนวยการกลุ่มงานบริหารทรัพยากรบุคคล สำนักงานจังหวัดเชียงใหม่
๗๓.	นางสาวดวงกมล	โกศลกาญจน์	ผู้อำนวยการกลุ่มงานบริหารยุทธศาสตร์กลุ่มจังหวัดภาคเหนือตอนบน ๑
๗๔.	นางสาวสุจิตรา	ดิษธรรม	นักจัดการงานทั่วไปชำนาญการ สำนักงานจังหวัดเชียงใหม่
๗๕.	นางวัลยา	สิปปพันธ์	เจ้าพนักงานธุรการชำนาญงาน สำนักงานจังหวัดเชียงใหม่
๗๖.	นายสมศักดิ์	ดิเรกโภค	นายช่างสื่อสารชำนาญงาน สำนักงานจังหวัดเชียงใหม่
๗๗.	นายเกษม	วงค์มณี	พนักงานธุรการ ระดับ ส ๓ สำนักงานจังหวัดเชียงใหม่

หัวหน้าส่วนราชการที่ร่วมประชุมผ่านระบบ YouTube Live จำนวน ๙๙ คน
หัวหน้าส่วนราชการที่ร่วมประชุมผ่านระบบ CAT Conference จำนวน ๓๐ คน

เริ่มประชุมเวลา ๐๙.๐๐ น.

<u>เรื่องก่อนระเบียบวาระการประชุม</u>

๑. การสวดมนต์ไหว้พระ (สำนักงานพระพุทธศาสนาจังหวัดเชียงใหม่)

๒. ประมวลภาพกิจกรรมของจังหวัดเชียงใหม่ประจำเดือนมีนาคม ๒๕๖๓ (สำนักงานประชาสัมพันธ์จังหวัดเชียงใหม่)

ระเบียบวาระที่ ๑ เรื่อง ประธานแจ้งให้ที่ประชุมทราบ

ไม่มี

<u>ระเบียบวาระที่ ๒</u> เรื่อง รับรองรายงานการประชุมหัวหน้าส่วนราชการประจำจังหวัดเชียงใหม่ ครั้งที่ ๒/๒๕๖๓ เมื่อวันพฤหัสบดีที่ ๒๗ กุมภาพันธ์ ๒๕๖๓

หัวหน้าสำนักงานจังหวัดเชียงใหม่ (นายชูชีพ พงษ์ไชย) จังหวัดเชียงใหม่ได้จัดประชุมหัวหน้าส่วนราชการ ครั้งที่ ๒/๒๕๖๓ เมื่อวันพฤหัสบดีที่ ๒๗ กุมภาพันธ์ ๒๕๖๓ เวลา ๐๙.๐๐ น. ณ ห้องประชุมเฉลิมพระเกียรติ ๘๐ พรรษา ศูนย์ราชการจังหวัดเชียงใหม่ อำเภอเมืองเชียงใหม่ จังหวัดเชียงใหม่ เลขานุการได้จัดทำรายงานการประชุม ประกอบด้วยเอกสาร ๒๖ หน้า โดยมีนายเจริญฤทธิ์ สงวนสัตย์ ผู้ว่าราชการจังหวัดเชียงใหม่ เป็นประธานการประชุม ซึ่งได้นำลงเผยแพร่ในเว็บไซต์จังหวัดเชียงใหม่ www.chiangmai.go.th หัวข้อ ประชุมหัวหน้าส่วนราชการ และระบบสำนักงานอิเล็กทรอนิกส์จังหวัดเชียงใหม่ (Smart Office) เพื่อให้หัวหน้าส่วนราชการทุกท่านได้ดำเนินการตรวจสอบรายงาน

การประชุม...

การประชุมหัวหน้าส่วนราชการประจำจังหวัดเชียงใหม่ ครั้งที่ ๒/๒๕๖๓ จึงเสนอที่ประชุมเพื่อโปรดพิจารณาตรวจสอบและรับรองรายงานการประชุมหัวหน้าส่วนราชการประจำจังหวัดเชียงใหม่ ครั้งที่ ๒/๒๕๖๓

มติที่ประชุม รับรองรายงานการประชุม

ระเบียบวาระที่ ๓ เรื่องเพื่อทราบและถือปฏิบัติ

๓.๑ โดยการชี้แจง

๓.๑.๑ สรุปผลการเบิกจ่ายงบประมาณในภาพรวมของจังหวัดเชียงใหม่ ประจำปีงบประมาณ พ.ศ. ๒๕๖๓

คลังจังหวัดเชียงใหม่ (นายอนุชา สุขสงวน) คณะรัฐมนตรีมีมติเห็นชอบมาตรการเร่งรัดการใช้จ่ายงบประมาณรายจ่ายประจำปีงบประมาณ พ.ศ. ๒๕๖๓ เมื่อวันที่ ๑๔ มกราคม ๒๕๖๓ เพื่อเป็นแนวทางให้หน่วยรับงบประมาณจัดทำแผนการปฏิบัติงานและแผนการใช้จ่ายงบประมาณประจำปีงบประมาณ พ.ศ. ๒๕๖๓ ให้สอดคล้องกับเป้าหมายในภาพรวมของประเทศ ดังนี้

แผนฯ	ไตรมาสที่ ๑ ร้อยละ	ไตรมาสที่ ๒ ร้อยละ	ไตรมาสที่ ๓ ร้อยละ	ไตรมาสที่ ๔ ร้อยละ
ภาพรวม	๒๓	๕๔	๗๗	๑๐๐
รายจ่ายลงทุน	๒๘	๕๘	๘๐	๑๐๐
รายจ่ายประจำ	๘	๔๐	๖๕	๑๐๐

จังหวัดเชียงใหม่ได้รับงบประมาณประจำปี พ.ศ. ๒๕๖๓ จำนวน ๒๐,๒๓๒.๖๘ ล้านบาท ณ วันที่ ๒๐ มีนาคม ๒๕๖๓ มีผลการเบิกจ่าย จำนวน ๑๓,๗๗๕.๑๒ ล้านบาท คิดเป็นร้อยละ ๖๘.๐๘ แยกเป็นงบประจำ จำนวน ๑๔,๕๔๑.๙๕ ล้านบาท เบิกจ่ายแล้ว จำนวน ๑๒,๐๒๑.๒๙ ล้านบาท คิดเป็นร้อยละ ๘๒.๖๗ งบลงทุน จำนวน ๕,๖๙๐.๗๒ ล้านบาท เบิกจ่ายแล้ว จำนวน ๑,๗๕๓.๘๔ ล้านบาท คิดเป็นร้อยละ ๓๐.๘๒ งบประมาณเหลื่อมปี จำนวน ๒,๕๑๒.๒๔ ล้านบาท แยกเป็นงบประมาณ ปี ๒๕๖๒ จำนวน ๒,๑๔๖.๒๒ ล้านบาท งบประมาณก่อนปี ๒๕๖๒ จำนวน ๓๖๖.๐๒ ล้านบาท ขณะนี้มีการเบิกจ่ายแล้ว ๑,๓๙๑.๕๕ ล้านบาท คิดเป็นร้อยละ ๕๕.๓๙ คงเหลือ จำนวน ๑,๑๒๐.๖๙ ล้านบาท

หนังสือเพื่อทราบและถือปฏิบัติ จำนวน ๔ เรื่อง ได้แก่

๑. หนังสือกระทรวงการคลัง ด่วนที่สุด ที่ กค ๐๔๐๒.๕/ ว ๔๑ ลงวันที่ ๑๒ มีนาคม ๒๕๖๓ เรื่อง หลักเกณฑ์และวิธีปฏิบัติในการขยายเวลาเบิกจ่ายงบประมาณ ตามที่กระทรวงการคลังได้กำหนดหลักเกณฑ์การกันเงินไว้เบิกเหลื่อมปี และการขยายเวลาเบิกจ่ายงบประมาณปี พ.ศ. ๒๕๕๕ - ๒๕๖๒ ไว้ใช้จ่าย ได้ถึงวันทำการสุดท้ายของเดือนมีนาคม ๒๕๖๓ ซึ่งขณะนี้ยังมีหน่วยงานของรัฐที่ไม่สามารถเบิกจ่ายงบประมาณได้ทันภายในระยะเวลาที่กำหนด และมีความจำเป็นต้องใช้จ่ายงบประมาณดังกล่าวต่อไป กระทรวงการคลังจึงได้กำหนดหลักเกณฑ์และวิธีปฏิบัติในการขยายเวลาเบิกจ่ายงบประมาณ โดยให้ขยายเวลาเบิกจ่ายงบประมาณได้ถึงวันทำการสุดท้ายของเดือนกันยายน ๒๕๖๓ งบประมาณปี พ.ศ. ๒๕๕๕ - ๒๕๖๒ กรณีมีหนี้ผูกพันทุกรายการ โดยไม่กำหนดวงเงิน งบประมาณปี พ.ศ. ๒๕๖๐ กรณีไม่มีหนี้ผูกพันประเภทงบกลางเฉพาะรายการค่าใช้จ่ายเกี่ยวกับการเสด็จพระราชดำเนินและต้อนรับประมุขต่างประเทศ ค่าใช้จ่ายตามโครงการอันเนื่องมาจากพระราชดำริ ค่าใช้จ่ายชดใช้เงินทดรองราชการเพื่อช่วยเหลือผู้ประสบภัยพิบัติ

กรณีฉุกเฉิน...

กรณีฉุกเฉิน และเงินสำรองจ่ายเพื่อกรณีฉุกเฉินหรือจำเป็น สำหรับการขยายเวลาเบิกจ่ายงบประมาณผ่าน

ระบบบริหารการเงินการคลังภาครัฐแบบอิเล็กทรอนิกส์ (GFMIS) ให้หน่วยงานของรัฐดำเนินการคัดเลือก (LIST) และยืนยันข้อมูล (CONFIRM) PO และ/หรือเอกสารสำรองเงินทุกประเภทที่ต้องการขยายเวลาเบิกจ่ายงบประมาณในระบบ GFMIS ให้แล้วเสร็จ ภายในวันทำการสุดท้ายของเดือนมีนาคม ๒๕๖๓ หากไม่ดำเนินการภายในระยะเวลาที่กำหนด งบประมาณดังกล่าวต้องถูกพับไป ทั้งนี้ ให้หน่วยงานของรัฐเร่งรัดการเบิกจ่ายงบประมาณรายจ่ายประจำปีงบประมาณ พ.ศ. ๒๕๕๕ – ๒๕๖๒ ให้แล้วเสร็จภายในวันที่ ๓๐ กันยายน ๒๕๖๓ เพื่อมิให้งบประมาณดังกล่าวต้องถูกพับไปโดยผลของกฎหมาย

๒. หนังสือคณะกรรมการวินิจฉัยปัญหาจัดซื้อจัดจ้างและการบริหารพัสดุภาครัฐ กรมบัญชีกลาง ด่วนที่สุด ที่ กค(กวจ) ๐๔๐๕.๒/ว ๘๒ ลงวันที่ ๑๑ มีนาคม ๒๕๖๓ เรื่อง มาตรการเพิ่มประสิทธิภาพการใช้จ่ายงบประมาณรายจ่ายประจำปีงบประมาณ พ.ศ. ๒๕๖๓ เพื่อให้การเร่งรัดการใช้จ่ายเงินงบประมาณรายจ่ายประจำปีงบประมาณ พ.ศ. ๒๕๖๓ เกิดความคล่องตัว รวดเร็ว และสอดคล้องกับมาตรการเพิ่มประสิทธิภาพการใช้จ่ายงบประมาณรายจ่ายประจำปีงบประมาณ พ.ศ. ๒๕๖๓ ได้กำหนดแนวทางปฏิบัติดังนี้

๒.๑ การนำร่างประกาศและร่างเอกสารซื้อหรือจ้างด้วยวิธีประกวดราคาอิเล็กทรอนิกส์จากเดิม “กำหนดให้วงเงินเกิน ๕๐๐,๐๐๐ บาท แต่ไม่เกิน ๕,๐๐๐,๐๐๐ บาท” เป็น “กำหนดให้วงเงินเกิน ๕๐๐,๐๐๐ บาท แต่ไม่เกิน ๑๐,๐๐๐,๐๐๐ บาท ให้อยู่ในดุลพินิจของหัวหน้าหน่วยงานของรัฐที่จะให้มีการเผยแพร่เพื่อรับฟังความคิดเห็นจากผู้ประกอบการหรือไม่ก็ได้”

๒.๒ การเผยแพร่ประกาศและเอกสารซื้อหรือจ้างโดยวิธีประกาศเชิญชวนทั่วไป ให้ดำเนินการ ดังนี้

๒.๒.๑ การซื้อหรือจ้างด้วยวิธีประกวดราคาอิเล็กทรอนิกส์ จากเดิม

“(๑) การซื้อหรือจ้างครั้งหนึ่ง ซึ่งมีวงเงินเกิน ๕๐๐,๐๐๐ บาท แต่ไม่เกิน ๕,๐๐๐,๐๐๐ บาท ให้กำหนดไม่น้อยกว่า ๕ วันทำการ

(๒) การซื้อหรือจ้างครั้งหนึ่ง ซึ่งมีวงเงินเกิน ๕,๐๐๐,๐๐๐ บาท แต่ไม่เกิน ๑๐,๐๐๐,๐๐๐ บาท ให้กำหนดไม่น้อยกว่า ๑๐ วันทำการ

(๓) การซื้อหรือจ้างครั้งหนึ่ง ซึ่งมีวงเงินเกิน ๑๐,๐๐๐,๐๐๐ บาท แต่ไม่เกิน ๕๐,๐๐๐,๐๐๐ บาท ให้กำหนดไม่น้อยกว่า ๑๒ วันทำการ

(๔) การซื้อหรือจ้างครั้งหนึ่ง ซึ่งมีวงเงินเกิน ๕๐,๐๐๐,๐๐๐ บาท ขึ้นไป ให้กำหนดไม่น้อยกว่า ๒๐ วันทำการ”

เป็น “การเผยแพร่ประกาศและเอกสารซื้อหรือจ้างด้วยวิธีประกวดราคาอิเล็กทรอนิกส์ ตามข้อ ๔๘ ให้คำนึงถึงระยะเวลาในการให้ผู้ประกอบการเตรียมการจัดทำเอกสารเพื่อยื่นข้อเสนอ โดยไม่น้อยกว่า ๓ วันทำการ (ทุกวงเงิน)”

๒.๒.๒ การจ้างที่ปรึกษาและการจ้างออกแบบหรือควบคุมงานก่อสร้างโดยวิธีประกาศเชิญชวนทั่วไป จากเดิม “ให้หน่วยงานของรัฐเผยแพร่ประกาศและเอกสารการจ้างที่ปรึกษาและเผยแพร่ประกาศและเอกสารการจ้างออกแบบหรือควบคุมงานก่อสร้าง เป็นเวลาติดต่อกันไม่น้อยกว่า ๕ วันทำการ” เป็น “ให้หน่วยงานของรัฐเผยแพร่ประกาศและเอกสารการจ้างที่ปรึกษา และเผยแพร่ประกาศและเอกสารการจ้างออกแบบหรือควบคุมงานก่อสร้าง เป็นเวลาติดต่อกันไม่น้อยกว่า ๓ วันทำการ”

๒.๓ การจัดซื้อ...

๒.๓ การจัดซื้อจัดจ้างพัสดุวงเงินไม่เกิน ๕๐๐,๐๐๐ บาท ให้หน่วยงานดำเนินการโดยวิธีเฉพาะเจาะจง ตามกฎกระทรวงกำหนดวงเงินการจัดซื้อจัดจ้างพัสดุโดยวิธีเฉพาะเจาะจง วงเงินการจัดซื้อจัดจ้างที่ไม่ทำข้อตกลงเป็นหนังสือ และวงเงินการจัดซื้อจัดจ้างในการแต่งตั้งผู้ตรวจรับพัสดุ พ.ศ. ๒๕๖๐

๓. หนังสือคณะกรรมการวินิจฉัยปัญหาจัดซื้อจัดจ้างและการบริหารพัสดุภาครัฐ กรมบัญชีกลาง ด่วนที่สุด ที่ กค(กวจ) ๐๔๐๕.๒/ว ๑๑๕ ลงวันที่ ๒๗ มีนาคม ๒๕๖๓ เรื่อง การดำเนินการกรณีการจัดซื้อยา เวชภัณฑ์ที่มิใช่ยา หรืออุปกรณ์การแพทย์ หรือการจัดจ้างเพื่อให้ได้มาซึ่งพัสดุสำหรับการป้องกัน ควบคุม หรือรักษาโรคติดเชื้อไวรัสโคโรนา ๒๐๑๙ หรือโรคโควิด ๑๙ (Coronavirus Disease 2019 (COVID-19)) จากกรณีที่มีการระบาดของของโรคโควิด ๑๙ เป็นกรณีที่มีความจำเป็นเร่งด่วน เป็นผลให้การดำเนินการจัดซื้อยา เวชภัณฑ์ที่มิใช่ยา หรืออุปกรณ์การแพทย์ หรือการจัดจ้างเพื่อให้ได้มาซึ่งพัสดุที่ใช้ในการป้องกัน ควบคุม หรือรักษานั้น ไม่สามารถดำเนินการตามกระบวนการจัดซื้อจัดจ้างตามปกติได้ทัน ซึ่งหากดำเนินการล่าช้าอาจก่อให้เกิดความเสียหายต่อสาธารณะและระบบเศรษฐกิจโดยรวม ดังนั้น เพื่อให้การดำเนินการจัดซื้อจัดจ้างดังกล่าวเป็นไปด้วยความคล่องตัวและทันต่อสถานการณ์ จึงกำหนดแนวทางปฏิบัติ ดังนี้

๓.๑ การจัดซื้อจัดจ้างพัสดุสำหรับการป้องกัน ควบคุม หรือรักษาโรคโควิด ๑๙ ในแต่ละครั้งทุกวงเงิน ถือเป็นกรณีจำเป็นเร่งด่วน จึงยกเว้นไม่ต้องปฏิบัติตามกฎกระทรวงกำหนดวงเงินการจัดซื้อจัดจ้างพัสดุโดยวิธีเฉพาะเจาะจง วงเงินการจัดซื้อจัดจ้างที่ไม่ทำข้อตกลงเป็นหนังสือ และวงเงินการจัดซื้อจัดจ้างในการแต่งตั้งผู้ตรวจรับพัสดุ พ.ศ. ๒๕๖๐ และระเบียบกระทรวงการคลังว่าด้วยการจัดซื้อจัดจ้างและการบริหารพัสดุภาครัฐ พ.ศ. ๒๕๖๐ ที่เกี่ยวข้อง โดยให้หน่วยงานของรัฐดำเนินการตามข้อ ๗๙ วรรคสอง แห่งระเบียบฯ และให้เจ้าหน้าที่หรือผู้ที่รับผิดชอบในการปฏิบัติงานนั้นดำเนินการไปก่อนแล้วรีบรายงานขอความเห็นชอบต่อหัวหน้าหน่วยงานของรัฐ และเมื่อหัวหน้าหน่วยงานของรัฐให้ความเห็นชอบแล้วให้ถือว่ารายงานดังกล่าวเป็นหลักฐานการตรวจรับโดยอนุโลม

๓.๒ การดำเนินการตามข้อ ๓.๑ หากมีความจำเป็นจะต้องจ่ายเงินค่าพัสดุล่วงหน้าให้แก่ผู้ขายหรือผู้รับจ้าง ให้ยกเว้นการปฏิบัติตามระเบียบฯ ข้อ ๘๙ (๔) โดยให้จ่ายได้ตามเงื่อนไขที่ผู้ขายหรือผู้รับจ้างกำหนด และยกเว้นการวางหลักประกันการรับเงินล่วงหน้าตามระเบียบฯ ข้อ ๙๑ วรรคสอง ทั้งนี้ แนวทางปฏิบัติดังกล่าวให้ใช้ได้จนกว่าจะมีการประกาศยกเลิกสถานการณ์ฉุกเฉิน

๔. การเร่งรัดการใช้จ่ายเงินงบประมาณประจำปี พ.ศ. ๒๕๖๓ คณะกรรมการเร่งรัดการใช้จ่ายงบประมาณจังหวัดเชียงใหม่ มีมติให้ทุกหน่วยงานราชการที่ได้รับเงินงบประมาณจัดทำแผนการดำเนินงาน และผลการเบิกจ่ายงบลงทุนตามแบบรายงานที่กำหนด ส่งให้จังหวัดเชียงใหม่ภายในวันที่ ๕ เมษายน ๒๕๖๓ เพื่อจะได้นำผลการดำเนินงานมาประมวลผลต่อไป

มติที่ประชุม รับทราบ

๓.๑.๒ สรุปผลการเบิกจ่ายงบประมาณตามแผนปฏิบัติราชการจังหวัด/กลุ่มจังหวัดประจำปีงบประมาณ พ.ศ. ๒๕๖๓

หัวหน้าสำนักงานจังหวัดเชียงใหม่ (นายชูชีพ พงษ์ไชย) จังหวัดเชียงใหม่ได้รับงบประมาณ จำนวน ๑๘ โครงการ ๔๖ กิจกรรม วงเงินงบประมาณ ๒๓๑,๕๐๐,๐๐๐ บาท ขณะนี้อนุมัติโครงการแล้ว ๒๗ กิจกรรม ผลการเบิกจ่าย ๖,๘๓๓,๖๕๐.๖๓ บาท คิดเป็นร้อยละ ๒.๙๘ อยู่ลำดับที่ ๘ ของประเทศ

ผู้ว่าราชการจังหวัดเชียงใหม่ (นายเจริญฤทธิ์ สงวนสัตย์) ประธานในที่ประชุม งบประจำ (Function) ขอให้รองผู้ว่าราชการจังหวัดเชียงใหม่ (นายวิรุฬ พรรณเทวี) หารือกับส่วนราชการ ขณะนี้จำเป็นต้องมีการปรับแผนการใช้จ่ายเงิน โดยเฉพาะงบอบรม และงบจัดงานต่าง ๆ ต้องปรับแผนให้เข้ากับสถานการณ์ในปัจจุบัน ทั้งนี้ ให้เร่งรัดการเบิกจ่ายให้ทันสิ้นปีงบประมาณด้วย

มติที่ประชุม รับทราบ

๓.๑.๓ สรุปผลการดำเนินโครงการแก้ไขและบรรเทาปัญหาความเดือดร้อนของประชาชนในพื้นที่อันเนื่องมาจากปัญหาภัยแล้งและอุทกภัยในจังหวัด ประจำปีงบประมาณ พ.ศ. ๒๕๖๒

หัวหน้าสำนักงานจังหวัดเชียงใหม่ (นายชูชีพ พงษ์ไชย) จังหวัดเชียงใหม่ได้เสนอของบประมาณ จำนวน ๑๕๒ กิจกรรม จำนวน ๑๕๙,๗๒๖,๓๐๐ บาท ก่อหนี้ผูกพันแล้ว ๑๔๓ กิจกรรม จำนวน ๑๒๖,๙๒๘,๔๕๓.๘๖ บาท ยกเลิกกิจกรรม ๘ กิจกรรม จำนวน ๒๐,๕๑๓,๓๐๐ บาท ขณะนี้เบิกจ่ายแล้ว ๑๑๙ กิจกรรม จำนวน ๙๑,๙๘๐,๕๕๐.๓๗ บาท คงเหลือ ๓๔,๗๔๔,๐๓๒.๗๙ บาท ขอความร่วมมืออำเภอ การประปาส่วนภูมิภาคเขต ๙ และสำนักทรัพยากรน้ำภาคที่ ๑ เร่งรัดการเบิกจ่ายด้วย

มติที่ประชุม รับทราบ

๓.๑.๔ สารนายกรัฐมนตรีถึงผู้นำประเทศเพื่อนบ้านเรื่องความร่วมมือเกี่ยวกับประเด็นหมอกควัน

หัวหน้าสำนักงานจังหวัดเชียงใหม่ (นายชูชีพ พงษ์ไชย) กระทรวงมหาดไทยแจ้งว่า กระทรวงการต่างประเทศได้ส่งสำเนาสารนายกรัฐมนตรีถึงผู้นำของสาธารณรัฐแห่งสหภาพเมียนมา สาธารณรัฐประชาธิปไตยประชาชนลาว และราชอาณาจักรกัมพูชา เพื่อเสนอให้สานต่อความร่วมมืออย่างใกล้ชิดเพื่อป้องกันและแก้ไขปัญหาหมอกควันข้ามแดนร่วมกันอย่างยั่งยืน โดยมีรายละเอียด ดังนี้ ๑) เมื่อปี ๒๕๖๒ นายกรัฐมนตรีได้มีหนังสือถึงผู้นำของสาธารณรัฐแห่งสหภาพเมียนมา และสาธารณรัฐประชาธิปไตยประชาชนลาว เพื่อเสนอให้มีความร่วมมืออย่างใกล้ชิดเพื่อป้องกันและแก้ไขปัญหาหมอกควันข้ามแดนร่วมกันอย่างยั่งยืน และเมื่อวันที่ ๕ กุมภาพันธ์ ๒๕๖๓ นายกรัฐมนตรี ได้มีหนังสือถึงผู้นำของสาธารณรัฐแห่งสหภาพเมียนมา และ สาธารณรัฐประชาธิปไตยประชาชนลาว และราชอาณาจักรกัมพูชา เพื่อเสนอให้สานต่อความร่วมมือดังกล่าวต่อไป ๒) สำหรับหนังสือถึง นายทองลุน สีสุลิด นายกรัฐมนตรีสาธารณรัฐประชาธิปไตยประชาชนลาว นายกรัฐมนตรีได้กล่าวถึงความร่วมมืออย่างใกล้ชิดที่ผ่านมาระหว่างกระทรวงทรัพยากรธรรมชาติและสิ่งแวดล้อมของทั้งสองประเทศ และการแสดงความพร้อมของฝ่ายไทยโดย พลเอก ประวิตร วงษ์สุวรรณ รองนายกรัฐมนตรี ในการสนับสนุนการแก้ไขปัญหาดังกล่าวในการหารือกับรัฐมนตรีกระทรวงป้องกันประเทศสาธารณรัฐประชาธิปไตยประชาชนลาว ในการประชุมคณะกรรมการรักษาความสงบเรียบร้อยตามแนวชายแดนทั่วไป ไทย - ลาว ครั้งที่ ๒๖ ด้วย กระทรวงมหาดไทยแจ้งให้จังหวัดเชียงใหม่ใช้ข้อเสนอการสานต่อความร่วมมือในการป้องกันและแก้ไขปัญหาหมอกควันข้ามแดนกับประเทศเพื่อนบ้านของนายกรัฐมนตรีดังกล่าวเป็นกรอบแนวทางในการดำเนินความร่วมมือกับประเทศเพื่อนบ้านในระดับพื้นที่ต่อไป

มติที่ประชุม รับทราบ

๓.๑.๕ การดำเนินการป้องกันและแก้ไขปัญหาหมอกควันไฟป่าและฝุ่นละอองขนาดเล็ก (PM 2.5) จังหวัดเชียงใหม่ ปี ๒๕๖๓

ผู้อำนวยการสำนักงานทรัพยากรธรรมชาติและสิ่งแวดล้อมจังหวัดเชียงใหม่ (นายนรินทร์ ประทวนชัย) สถานการณ์ในปี ๒๕๖๓ ตั้งแต่วันที่ ๑ มกราคม – ๒๖ มีนาคม ๒๕๖๓

พบจุดความร้อนอยู่ในพื้นที่ป่าสงวนแห่งชาติ ๕,๑๐๐ จุด ป่าอนุรักษ์ ๗,๗๐๔ จุด เขต สปก. ๓๓๒ จุด ชุมชนและอื่น ๆ ๒๗๖ จุด พื้นที่เกษตร ๘๕ จุด และพื้นที่ริมทางหลวง ๑๒ จุด พบมากที่สุดในพื้นที่ ๓ อันดับแรก คือ อำเภอเชียงดาว ๑,๘๗๑ จุด อำเภอฮอด ๑,๕๖๖ จุด และอำเภอพร้าว ๑,๒๓๖ จุด ในปีนี้พบจุดความร้อนมากกว่าปี ๒๕๖๒ ในห้วงเวลาเดียวกัน ๔,๓๗๖ จุด การติดตามตรวจสอบปริมาณฝุ่นละอองขนาดเล็กกว่า ๒.๕ ไมครอน (PM 2.5) จากเครื่องวัดของกรมควบคุมมลพิษ ตั้งแต่วันที่ ๑ มกราคม – ๒๖ มีนาคม ๒๕๖๓ พบว่า สถานีตรวจวัดคุณภาพอากาศทั้ง ๖ สถานี ในพื้นที่จังหวัดเชียงใหม่ มีค่า PM 2.5 เฉลี่ย ๒๔ ชั่วโมง มีค่าคุณภาพอากาศเกินมาตรฐาน (๕๐ มคก./ลบ.ม) จำนวน ๔๙ วัน ผลการดำเนินงานในเดือนมีนาคม ๒๕๖๓ จังหวัดเชียงใหม่ จัดทำประกาศจังหวัดเชียงใหม่ เรื่อง กำหนดช่วงเวลาห้ามเผาในที่โล่งทุกชนิดอย่างเด็ดขาดในพื้นที่จังหวัดเชียงใหม่ ลงวันที่ ๙ มีนาคม ๒๕๖๓ เพื่อเน้นย้ำมาตรการห้ามเผาในที่โล่งทุกชนิดอย่างเด็ดขาด ตั้งแต่วันที่ ๙ มีนาคม – ๓๐ เมษายน๒๕๖๓ พร้อมทั้งตั้งเงินรางวัลให้กับผู้ชี้เบาะแสที่นำไปสู่การจับกุม ได้มีการจับกุมผู้กระทำความผิดตามประกาศจังหวัดเชียงใหม่ กำหนดเขตควบคุมการเผาในที่โล่งทุกชนิดและมาตรการทางกฎหมายในการควบคุม ตั้งแต่วันที่ ๑๐ มกราคม - ๓๐ เมษายน ๒๕๖๓ มีผลการจับกุมดำเนินคดีทั้งสิ้น ๓๐๗ ราย ห้วงเดือนมีนาคม ๒๕๖๓ เฮลิคอปเตอร์ของกระทรวงทรัพยากรธรรมชาติและสิ่งแวดล้อม ได้เข้าไปดับไฟในพื้นที่เข้าถึงยาก พร้อมอัตรากำลังภาคพื้นดิน จากเจ้าหน้าที่กรมป่าไม้ กรมอุทยาน สัตว์ป่าและพันธุ์พืช ราษฎรอาสาสมัครในพื้นที่ ได้รับการสนับสนุนเครื่องบิน MI 17 ของกองทัพบก ปฏิบัติการเข้าดับในพื้นที่เข้าถึงยาก อาทิ อำเภอพร้าว ที่เกิดจุดความร้อนบ่อยครั้งและเป็นเขาสูงชัน อำเภอหางดง บริเวณป่าดอยสุเทพ ที่เกิดไฟไหม้ป่า ขยายออกเป็นวงกว้างยากต่อการควบคุม ทั้งนี้ ได้นำ UAV อากาศยานไร้คนขับบินตรวจสอบไฟป่า เพื่อหาจุดไฟป่าและประเมินสถานการณ์และวางแผนการเข้าดำเนินการภาคพื้นที่ พร้อมส่งกำลังเจ้าหน้าที่เข้าดับไฟชมรมอาสาร่มบินขึ้นตรวจการลาดตระเวนทางอากาศในหลายอำเภอ พร้อมแจ้งพิกัดให้กับเจ้าหน้าที่เข้าไปตรวจสอบมาตรการแก้ไขปัญหาฝุ่นละอองขนาดเล็ก PM 2.5 และไฟป่า จังหวัดเชียงใหม่ เมื่อวันที่ ๙ - ๑๐ มีนาคม ๒๕๖๓ ตั้งศูนย์บัญชาการป้องกันและแก้ไขปัญหาฝุ่นละอองขนาดเล็ก PM 2.5 จังหวัดเชียงใหม่ (ส่วนหน้า) ในค่ายพิชิตปรีชากร กองพันทหารราบที่ ๒ กรมทหารราบที่ ๗ ตำบลปิงโค้ง อำเภอเชียงดาว เพื่อเตรียมปฏิบัติการ “Set Zero” อำเภอเชียงดาว ไชยปราการ แม่แตง และพร้าว ระดมสรรพกำลังเจ้าหน้าที่กว่า ๒๐๐ นาย ประกอบด้วย กำลังทหาร เหยี่ยวไฟ เสือไฟ เจ้าหน้าที่ปกครอง ชุดปฏิบัติการดับไฟจากองค์การบริหารส่วนจังหวัดเชียงใหม่ อปพร. ผู้นำชุมชน และชาวบ้านในหมู่บ้านที่เกิดไฟ บูรณาการกับเจ้าหน้าที่ในพื้นที่ส่งกำลังเข้าไปสับเปลี่ยนหมุนเวียนทุกวัน ตลอด ๒๔ ชั่วโมง เฝ้าระวังและนอนค้างแรมอยู่ในป่า รวมทั้ง นำกำลังชุดเคลื่อนที่เร็วออกตรวจลาดตระเวนเพื่อปราบปรามการกระทำผิดกฎหมายลักลอบเผาป่าสนธิกำลังเข้าดับไฟใน ๔ พื้นที่ คือ เขตรักษาพันธุ์สัตว์ป่าเชียงดาว (ดอยหลวงเชียงดาว) อุทยานแห่งชาติศรีลานนา ตำบลปิงโค้ง อุทยานแห่งชาติผาแดง ครอบคลุม ๒ พื้นที่ คือ ตำบลเมืองนะ อำเภอเชียงดาว และอำเภอไชยปราการ ขอสนับสนุนเฮลิคอปเตอร์จากกระทรวงทรัพยากรธรรมชาติและสิ่งแวดล้อม นำอากาศยานเข้าไปช่วยดับไฟในพื้นที่ที่กำลังพลภาคพื้นดินเข้าไม่ถึง และประสานใช้จิตอาสาร่มบิน บินสำรวจและชี้จุดที่เกิดความร้อนทางอากาศ รวมทั้งเช็คกำลังพลและยุทโธปกรณ์ในพื้นที่ เพื่อเตรียมพร้อมส่งกำลังปูพรมเข้าพื้นที่เป้าหมาย กำชับเจ้าหน้าที่เข้าตรวจสอบไฟที่กระจาย เนื่องจากที่ผ่านมามักจะเกิดไฟในจุดเดิมแล้วลุกลามเป็นวงกว้าง ต้องดับให้สนิททั้งหมดก่อนจะถอนกำลังออกมา และต้องรายงานผลความคืบหน้าการทำงานให้ศูนย์บัญชาการฯ จังหวัดทราบทุกระยะ จังหวัดเชียงใหม่ ได้เพิ่มการลาดตระเวน โดยใช้รถยนต์ รถมอเตอร์ไซต์ และการเดินเท้าการลาดตระเวนทางอากาศโดยชมรมโดรนจิตอาสา ชมรมร่มบิน และทางพื้นที่

ในป่าลึกโดยชมรมรถมอเตอร์ไซต์วิบาก เพื่อเฝ้าระวังในพื้นที่อย่างต่อเนื่อง เมื่อวันที่ ๑๑ มีนาคม ๒๕๖๓ จังหวัดเชียงใหม่ ได้รับการสนับสนุนเครื่องบำบัดอากาศที่มีมลพิษและฝุ่นขนาดเล็ก PM 2.5 ต้นแบบของมูลนิธิราชประชานุเคราะห์ ในพระบรมราชูปถัมภ์ จำนวน ๔ เครื่อง ส่งมาช่วยบรรเทาความเดือดร้อนของประชาชนจากปัญหาฝุ่นควัน โดยได้กำหนดจุดติดตั้งบริเวณลานประตูท่าแพ อำเภอเมืองเชียงใหม่ และได้จัดการอบรมให้ความรู้เจ้าหน้าที่เพื่อให้การใช้เครื่องบำบัดอากาศที่มีมลพิษและฝุ่นขนาดเล็กPM 2.5 (ต้นแบบ) เพื่อให้เกิดประโยชน์สูงสุด ในช่วงกลางเดือนมีนาคม-ปลายเดือนมีนาคม ค่าคุณภาพอากาศมีปริมาณสูงขึ้น จังหวัดเชียงใหม่ขอการสนับสนุนอากาศยาน BT-67 จากกองทัพอากาศ นำอากาศยานขึ้นบินโปรยน้ำเพื่อลดความหนาแน่นของฝุ่นควัน ที่มีผลกระทบต่อสุขภาพของประชาชนในพื้นที่ปฏิบัติภารกิจในพื้นที่ในตัวเมืองที่เป็นเขตพื้นที่ชุมชน ผู้ว่าราชการจังหวัดเชียงใหม่ สั่งการให้องค์กรปกครองส่วนท้องถิ่น ทุกแห่ง ใน ๒๕ อำเภอ รดน้ำเพิ่มความชุ่มชื้นในอากาศ ลดฝุ่นละอองขนาดเล็ก PM 2.5 เมื่อวันที่ ๒๕ -๒๙ มีนาคม ๒๕๖๓ การไฟฟ้าส่วนภูมิภาคเขต ๑ ภาคเหนือ จังหวัดเชียงใหม่ จัดกิจกรรม “ฮ่วมมือฮ่วมใจ๋ เพิ่มความชื้นในอากาศ” ได้นำรถบรรทุกน้ำมาฉีดพ่นน้ำเพื่อลดปริมาณฝุ่นละอองในเขตพื้นที่ตัวเมืองเชียงใหม่ บริเวณลานประตูท่าแพ พระบรมราชานุสาวรีย์สามกษัตริย์ ถนนนิมมานเหมินทร์ สะพานนวรัฐและศูนย์ราชการจังหวัดเชียงใหม่

มติที่ประชุม รับทราบ

๓.๑.๖ การบริหารจัดการปัญหาภัยแล้ง ปี ๒๕๖๓

รก.หัวหน้าสำนักงานป้องกันและบรรเทาสาธารณภัยจังหวัดเชียงใหม่ (นายธนา นวลปลอด) จังหวัดเชียงใหม่โดยกองอำนวยการป้องกันและบรรเทาสาธารณภัยจังหวัดเชียงใหม่ ได้ดำเนินการ ดังนี้ ๑) จัดทำประกาศ เรื่อง การจัดตั้งศูนย์บัญชาการเหตุการณ์ภัยแล้งจังหวัดเชียงใหม่ ปี ๒๕๖๒ – ๒๕๖๓ ๒) จัดทำแผนปฏิบัติการป้องกันและแก้ไขปัญหาภัยแล้ง จังหวัดเชียงใหม่ ปี ๒๕๖๒ - ๒๕๖๓ ๓) แจ้งให้อำเภอและองค์กรปกครองส่วนท้องถิ่นจัดทำแผนเผชิญเหตุภัยแล้ง พร้อมทั้งจัดตั้งศูนย์บัญชาการเหตุการณ์ภัยแล้ง ระดับอำเภอ และศูนย์ปฏิบัติการฉุกเฉินระดับองค์กรปกครองส่วนท้องถิ่น ปี ๒๕๖๒ – ๒๕๖๓ การตรวจสอบสถานการณ์และแก้ไขปัญหาภัยแล้งระดับพื้นที่ในระยะเร่งด่วน กระทรวงมหาดไทยมีหนังสือ ด่วนที่สุด ที่ มท ๐๖๒๔/ว ๑๒๒๕ ลงวันที่ ๒๖ กุมภาพันธ์ ๒๕๖๓ แจ้งให้จังหวัดดำเนินการสำรวจพื้นที่เสี่ยงภัยแล้งที่จังหวัดพบปัญหา อุปสรรคในการดำเนินการป้องกันและแก้ไขปัญหา หรือดำเนินการป้องกันและแก้ไขปัญหาแล้วแต่ยังไม่เพียงพอกับความต้องการของประชาชนและมีความต้องการรับการสนับสนุนเพิ่มเติมในระยะเร่งด่วน จังหวัดเชียงใหม่ได้มีหนังสือ ด่วนที่สุด ที่ ชม ๐๐๒๑/๘๒๐๒ ลงวันที่ ๖ มีนาคม ๒๕๖๓ แจ้งผลการดำเนินการแก้ไขปัญหาในพื้นที่เสี่ยงขาดแคลนน้ำกรณีน้ำเพื่อการอุปโภคบริโภค และแผนงาน/โครงการเพื่อแก้ไขปัญหาในพื้นที่เสี่ยงขาดแคลนน้ำที่ต้องการรับการสนับสนุนจากรัฐบาลในระยะเร่งด่วน กรมป้องกันและบรรเทาสาธารณภัย ได้รวบรวมโครงการ/ตรวจสอบตามที่จังหวัดเชียงใหม่เสนอ เรียบร้อยแล้ว รวมจำนวนทั้งสิ้น ๑๕๕ โครงการ ๑๕ อำเภอ ๓๔ ตำบล ๑๖๐ หมู่บ้าน/ชุมชน วงเงิน ๓๗,๒๓๗,๕๐๘ บาท ปัจจุบันจังหวัดเชียงใหม่ยังไม่มีประกาศเป็นพื้นที่ประสบภัยแล้งและฝนทิ้งช่วง การใช้เงินทดรองราชการในเชิงป้องกันหรือยับยั้งภัยพิบัติกรณีฉุกเฉิน (ภัยแล้ง) วงเงิน ๑๐ ล้านบาท ปัจจุบันได้มีการจ่ายเงินทดรองราชการฯ ไปแล้ว จำนวน ๗,๓๘๗,๓๐๐ บาท คงเหลือเงิน จำนวน ๒,๖๑๒,๗๐๐ บาท ให้อำเภอที่มีความต้องการรีบเสนอโครงการ

ผู้แทนโครงการชลประทานเชียงใหม่ (นายอุดม ม้าเมือง) สถานการณ์แหล่งน้ำชลประทานในเขตจังหวัดเชียงใหม่ ณ วันที่ ๒๖ มีนาคม ๒๕๖๓ อ่างเก็บน้ำขนาดเล็ก จำนวน ๑๑๗ แห่ง ภาพรวมมีปริมาณน้ำร้อยละ ๔๓ อ่างเก็บน้ำขนาดกลาง จำนวน ๑๒ แห่ง ภาพรวมมีปริมาณน้ำร้อยละ ๒๗

และเขื่อน...

และเขื่อนขนาดใหญ่ ๒ แห่ง ภาพรวมมีปริมาณน้ำ ๑๔๕ ลบ.ม. คิดเป็นร้อยละ ๒๗ แผนการบริหารจัดการน้ำฤดูแล้งปี ๒๕๖๒/๖๓ จังหวัดเชียงใหม่ ปริมาณน้ำต้นทุน ๒๘๑ ล้าน ลบ.ม. สำหรับจัดสรรน้ำฤดูแล้ง ๒๑๓ ล้าน ลบ.ม. และสำหรับสำรองน้ำต้นฤดูฝนเผื่อฝนทิ้งช่วง ๖๘ ล้าน ลบ.ม. ทั้งนี้ ได้มีการจัดสรรน้ำฤดูแล้งเพื่อการอุปโภค – บริโภค และรักษาระบบนิเวศ ๖๑ ล้าน ลบ.ม. ส่งน้ำไปแล้ว ๓๕ ล้าน ลบ.ม. เพื่อการเกษตรฤดูแล้ง ปี ๖๒/๖๓ ๑๕๑ ล้าน ลบ.ม. ส่งน้ำไปแล้ว ๑๑๙ ล้าน ลบ.ม. และเพื่อการท่องเที่ยวและอื่น ๆ ๑ ล้าน ลบ.ม. ยังไม่มีการส่งน้ำ รวมส่งน้ำไปแล้ว ๑๕๔ ล้าน ลบ.ม. คงเหลือน้ำที่จะส่งอีก ๕๙ ล้าน ลบ.ม. ปริมาณน้ำปัจจุบันเขื่อนแม่งัดสมบูรณ์ชล ความจุ ๒๖๕ ล้าน ลบ.ม. ความจุปัจจุบัน ๗๙.๐๐๗ ล้าน ลบ.ม. คิดเป็นร้อยละ ๒๙.๘๑ ปริมาณน้ำใช้การ ๖๖.๘๒๒ ล้าน ลบ.ม. แผนการบริหารจัดการน้ำเขื่อนแม่งัดสมบูรณ์ชลในฤดูแล้ง ๖๒/๖๓ สนับสนุนเพื่ออุปโภค - บริโภค ระบบนิเวศน์ การเกษตร และอื่นๆ ในพื้นที่จังหวัดเชียงใหม่ และจังหวัดลำพูน ปริมาณน้ำ ๗๐ ล้าน ลบ.ม. ช่วงเดือนมกราคม – พฤษภาคม ๒๕๖๓ เพื่อการเกษตรตามแผนการเพาะปลูก ๔๐,๒๘๖ ไร่ ปริมาณน้ำ ๔๕ ล้าน ลบ.ม. เตรียมแปลงตกกล้าฤดูฝน ปี ๖๓ จำนวน ๒๐ ล้าน ลบ.ม. คาดว่าจะใช้น้ำรวมตามแผน ๑๓๕ ล้าน ลบ.ม. แผนการส่งน้ำทั้งหมด ๒๕ รอบเวร ๗๐ ล้าน ลบ.ม. เริ่มส่งน้ำวันที่ ๙ มกราคม ๒๕๖๓ สิ้นสุดวันที่ ๑ กรกฎาคม ๒๕๖๓ ภาวะปกติจะส่งสัปดาห์ละ ๖ วัน รวม ๑ – ๕ ล้าน ลบ.ม./สัปดาห์ หากภาวะวิกฤต ส่งสัปดาห์ละ ๖ วัน รวม ๕ – ๘ ล้าน ลบ.ม./สัปดาห์ กดฝนตกส่งสัปดาห์ละ ๖ วัน รวม ๐ – ๓ ล้าน ลบ.ม./สัปดาห์ ปัจจุบันได้ส่งน้ำแล้ว ๑๑ รอบเวร รวมสะสมรอบเวรที่ ๑ - ๑๑ จำนวน ๓๖.๒๙ ล้าน ลบ.ม. น้อยกว่าแผน ๐.๑๗ ล้าน ลบ.ม. สถานการณ์น้ำของเขื่อนแม่กวงอุดมธารา ปริมาณน้ำร้อยละ ๒๕.๒๔ มีแนวโน้มค่อย ๆ ลดลง แผนบริหารจัดการน้ำฤดูแล้งปี ๖๒/๖๓ เพื่ออุปโภค – บริโภค ๖ ล้าน ลบ.ม. การเกษตรไม้ผล ๑๐ ล้าน ลบ.ม. รักษาระบบนิเวศน์ ๓ ล้าน ลบ.ม. สำรองฤดูฝน ๔๓ ล้าน ลบ.ม. รอบเวรส่งน้ำฤดูแล้ง ๔ รอบเวร ปัจจุบันหยุดส่งน้ำ แนวทางการสนับสนุนน้ำเพื่อการประปาฝั่งตะวันตกเมืองเชียงใหม่กรณีเกิดวิกฤตจะมีอ่างเก็บน้ำและแก้มลิงพื้นที่โครงการฯ แม่แตงและโครงการชลประทานเชียงใหม่ จำนวน ๑๐ แห่ง สามารถสนับสนุนน้ำปริมาณ ๑,๙๔๐,๐๐๐ ลบ.ม. การให้ความช่วยเหลือประชาชนผู้ประสบภัยแล้งในพื้นที่จังหวัดเชียงใหม่ ปัจจุบันจังหวัดเชียงใหม่มีเครื่องสูบน้ำ ๕๗ เครื่อง รถบรรทุก ๔ คัน เพื่อช่วยเหลือพื้นที่ประสบภัยแล้ง

มติที่ประชุม รับทราบ

๓.๑.๗ สถานการณ์การแพร่ระบาดโรคติดเชื้อไวรัสโคโรนา ๒๐๑๙ หรือโควิด – ๑๙

นายแพทย์สาธารณสุขจังหวัดเชียงใหม่ (นายแพทย์ จตุชัย มณีรัตน์)

ณ วันที่ ๒๙ มีนาคม ๒๕๖๓ สถานการณ์ทั่วโลกพบผู้ติดเชื้อไวรัสโคโรนา ๒๐๑๙ จำนวน ๖๘๔,๖๔๑ คน เสียชีวิต จำนวน ๓๒,๑๘๐ คน รักษาหาย จำนวน ๑๔๖,๔๐๐ คน ประเทศที่พบผู้ติดเชื้อมากที่สุด คือ สหรัฐอเมริกา อิตาลี จีน ตามลำดับ สถานการณ์ประเทศไทย พบผู้ติดเชื้อ จำนวน ๑,๓๘๘ ราย กลับบ้านแล้ว ๑๑๑ คน อยู่โรงพยาบาล ๑,๒๗๐ คน เสียชีวิต ๗ คน ผู้ป่วยเพิ่มขึ้น ๑๔๓ คน จากที่เดินทางไปสนามมวย ๕ คน สถานบันเทิง ๑๕ คน สัมผัสกับผู้ป่วย ๔๙ คน ร่วมพิธีทางศาสนา ๑ คน กลับจากต่างประเทศ ๒๒ คน ทำงาน/อาศัย/เดินทางไปในสถานที่แออัด ๘ คน บุคลากรทางการแพทย์ ๘ คน อื่น ๆ ๕ คน รอผลสอบสวนโรค ๓๐ คน ผู้ป่วยสะสมมีแนวโน้มเพิ่มขึ้นตั้งแต่วันที่ ๑๖ มีนาคม ๒๕๖๓ ผู้ป่วยรายใหม่มีแนวโน้มคงที่ สถานการณ์เขตสุขภาพที่ ๑ (๘ จังหวัดภาคเหนือตอนบน) พบผู้ป่วยเฝ้าระวังสะสม ๘๔๒ คน แยกเป็น จังหวัดเชียงใหม่พบผู้ป่วยเฝ้าระวังสะสม ๕๕๖ คน เชียงราย ๙๙ คน ลำปาง ๓๒ คน ลำพูน ๕๖ คน แพร่ ๒๓ คน น่าน ๑๕ คน พะเยา ๓๕ คน แม่ฮ่องสอน ๒๖ คน สถานการณ์จังหวัดเชียงใหม่ พบผู้ติดเชื้อ ๓๐ คน เพิ่มขึ้น ๑๐ คน กลับบ้าแล้ว ๑ คน อยู่รักษาตัวในโรงพยาบาล ๒๙ คน ยังไม่มีผู้เสียชีวิต ผู้ป่วยเข้าเกณฑ์เฝ้าระวังโรค

๖๑๐ คน กลับบ้านแล้ว ๕๐๕ คน อยู่ในโรงพยาบาล ๑๐๕ คน จังหวัดได้มีการติดตามผู้ที่เดินทางจากเขตติดโรคติดต่ออันตรายและพื้นที่ระบาดต่อเนื่องมาตั้งแต่แรก จำนวน ๗๗๕ คน บุคคลเหล่านี้มีการติดตามครบ ๑๔ วัน ๖๕๑ คน กักตัวที่บ้าน ๙๗ คน กักตัวตามสถานที่ที่กำหนด ๘ คน อยู่ระหว่างการติดตามตัว ๑๙ คน มาตรการในการควบคุมป้องกันโรคติดเชื้อไวรัสโคโรนา ๒๐๑๙ ของจังหวัดเชียงใหม่ C1: Capture (Surveillance) เริ่มดำเนินการตั้งแต่เดือนมกราคม ๒๕๖๓ มีการตรวจจับ คัดกรอง เฝ้าระวัง C2: Case management & infection control ปัจจุบันการรักษาพยาบาลเริ่มมีความสำคัญ ขณะนี้โรงพยาบาลนครพิงค์สามารถรับผู้ป่วยยืนยันที่ติดเชื้ออาการหนักได้ ๑๕ เตียง โรงพยาบาลมหาราช ๗ เตียง เร่งให้โรงพยาบาลนครพิงค์ขยายให้รับได้ ๓๐ เตียง เตรียมไว้ที่โรงพยาบาลสันกำแพงและโรงพยาบาลประสาท C3: Contact tracing สำคัญในปัจจุบันเป็นอย่างมาก คือการติดตามผู้สัมผัสผู้ติดเชื้อให้ได้ครบถ้วน C4: Community & Law enforcement เป็นการบังคับใช้กฎหมายอย่างเข้มข้น C5: Communication การสื่อสารความเสี่ยง C6: Coordination การจัดระบบดูแล ในส่วนของการคัดกรองแนวทางการดูแลผู้ที่เดินทางจากเขตติดโรค พื้นที่ระบาด กรุงเทพมหานคร และปริมณฑล มี ๒ ระบบ คือ ระบบที่ ๑ จะมีการคัดกรองผู้ที่เดินทางผ่านท่าอากาศยาน/รถไฟ/ขนส่งเมื่อเข้ามาในพื้นที่แล้วจะมีการแจ้งรายชื่อให้หน่วยงานปกครองจังหวัดแยกที่อยู่ตามอำเภอร่วมกับการค้นหาในพื้นที่ทั้ง ๒ ระบบนี้จะทำงานร่วมกัน จากนั้นจะมีการบันทึกข้อมูลผู้เดินทางกลับในฐานข้อมูลของสำนักงานสาธารณสุขจังหวัดที่ติดตั้งไว้ ข้อมูลทั้งหมดจะรายงานเข้ามาที่สำนักงานสาธารณสุขจังหวัดทุกวัน ระบบที่ ๒ จะมีการคัดกรองผู้ที่เดินทางผ่านท่าอากาศยาน/รถไฟ/ขนส่งแล้วทำการลงทะเบียนในแอพพลิเคชั่นของ วช. เพื่อติดตามบันทึกอาการทุกวัน จนครบ ๑๔ วัน ข้อจำกัดของระบบที่ ๒ จากการใช้งานพบว่าการลงทะเบียนทำได้น้อยราย แต่ก็เป็นเลือกหนึ่งที่นำมาเสริมทางเลือกหลัก การเตรียมความพร้อมด้านสถานพยาบาลเพื่อรองรับการระบาดในวงกว้าง ผู้ป่วยที่สงสัยหรืออยู่ระหว่างการตรวจสารคัดหลั่งดำเนินการที่โรงพยาบาลทุกแห่งในเชียงใหม่ แบ่งผู้ป่วยออกเป็น ๓ กลุ่ม คือ กลุ่มรุนแรงมากต้องใช้เครื่องช่วยหายใจ ร้อยละ ๒๕ รุนแรงน้อย/ปานกลาง/มีอาการหนักแต่ไม่ต้องใช้เครื่องช่วยหายใจ ร้อยละ ๑๕ และอาการเบา การบังคับใช้กฎหมายมีคำสั่งปิดสถานบริการ และสถานที่ที่อาจเป็นการชุมนุมของคนจำนวนมาก จำนวน ๒๘ รายการ ตั้งแต่วันที่ ๒๓ มีนาคม ๒๕๖๓ เวลา ๑๘.๐๐ น. เป็นต้นไป ซึ่งเป็นมาตรการแรกที่ดำเนินการ มีการเพิ่มช่องทางการสื่อสารที่มากขึ้น มิติโครงสร้างการประสานงาน จังหวัดเชียงใหม่ดำเนินงานด้วยคณะกรรมการ จำนวน ๒ คณะ คือ คณะกรรมการบัญชาการเหตุการณ์รองรับภาวะฉุกเฉินทางการแพทย์และสาธารณสุขจังหวัดเชียงใหม่ มีการประชุมทุกวัน และคณะกรรมการควบคุมโรคติดต่อจังหวัดเชียงใหม่ มีการประชุมทุกวัน

ผู้ว่าราชการจังหวัดเชียงใหม่ (นายเจริญฤทธิ์ สงวนสัตย์) ประธานในที่ประชุม นายอำเภอถือว่าเป็นผู้บัญชาการสูงสุดในพื้นที่สามารถนำหน่วยงานในพื้นที่เข้าร่วมเป็นคณะทำงานโดยให้อยู่ในดุลพินิจของแต่ละอำเภอ ช่วงเทศกาลสงกรานต์อาจจะมีการรดน้ำดำหัวผู้ใหญ่ให้อำเภอประชาสัมพันธ์การเว้นระยะห่างทางสังคมเพื่อป้องกันการนำเชื้อโรคไปติดผู้สูงอายุ

มติที่ประชุม รับทราบ

๓.๑.๘ สถานการณ์ราคาสินค้าอุปโภค – บริโภคในพื้นที่จังหวัดเชียงใหม่ในห้วงการแพร่ระบาดของโรคติดเชื้อไวรัสโคโรนา ๒๐๑๙ หรือโควิด – ๑๙

ผู้แทนพาณิชย์จังหวัดเชียงใหม่ (นางสาวศศิธร ริ้วทอง) สถานการณ์สินค้าอุปโภคบริโภคจังหวัดเชียงใหม่ ๑) สถานการณ์การจำหน่ายสินค้าอุปโภคบริโภคจากภาวะการค้าในห้างและซุปเปอร์มาร์เก็ต ประชาชนมาจับจ่ายซื้อสินค้าเป็นจำนวนมาก สินค้าบางรายการบนชั้นหมดอย่างรวดเร็ว

โดยเฉพาะสินค้าตราที่ได้รับความนิยมสูงจากประชาชน ได้แก่ บะหมี่กึ่งสำเร็จรูป (มาม่า ไวไว) ปลากระป๋อง (โรซ่า สามแม่ครัว) เป็นต้น นอกจากนี้ สินค้าอาหารสดก็เป็นที่ต้องการของประชาชน ได้แก่ ไข่ไก่ เนื้อหมู เนื้อไก่ และเนื้อปลา ๒) การจำหน่ายสินค้าของห้างสรรพสินค้าทุกแห่งมียอดขายเพิ่มขึ้นเป็นเท่าตัว ช่วงเวลาที่ประชาชนออกมาจับจ่ายสินค้าในแต่ละวันมากที่สุด คือ ช่วงก่อนเที่ยงและตอนเย็นของแต่ละวัน ทั้งนี้จะหนาแน่นที่สุดในช่วงวันหยุดเสาร์-อาทิตย์ ๓) ปริมาณสินค้าอุปโภคบริโภค มีเพียงพอต่อความต้องการของประชาชน เนื่องจากทางห้างฯ ได้มีการสั่งสินค้าและเติมสินค้าอย่างต่อเนื่อง และมีการอำนวยความสะดวกให้แก่ประชาชนที่มาจับจ่ายซื้อสินค้าโดยการจัดจุดจำหน่ายสินค้าอุปโภคบริโภคเพิ่มขึ้น สถานการณ์ราคาสินค้าอุปโภคบริโภคจังหวัดเชียงใหม่บางรายการมีการปรับขึ้นเล็กน้อยจากเดือนก่อนหน้าเนื่องจากสินค้าบางรายการมีการจัดราคาโปรโมชั่นลดราคาดึงดูดการจำหน่าย เมื่อความต้องการของประชาชนมากขึ้นจึงกลับมาจำหน่ายในราคาก่อนมีการปรับลด ได้แก่ ปลากระป๋อง บะหมี่กึ่งสำเร็จรูป หมูเนื้อแดง ไข่ไก่เบอร์ ๒ , ๓ สินค้าบางรายการมีการปรับราคาลดลง ได้แก่ น้ำมันถั่วเหลือง ทั้งนี้ ทางห้างสรรพสินค้ายังมีการจัดโปรโมชั่นอย่างต่อเนื่อง กรณีการปรับราคาสินค้าจะทำได้ต่อเมื่อได้รับแจ้งจากสำนักงานใหญ่และต้องเป็นไปตามขั้นตอนที่สำนักงานใหญ่วางไว้ ราคาสินค้าที่จำเป็นต่อการครองชีพสำหรับประชาชน ดังนี้ ข้าวขาวและข้าวหอมมะลิ ๑๐๐ % น้ำหนัก ๕ กิโลกรัม ตราฉัตรถุงละ ๑๔๙ – ๑๕๙ บาท ตรามาบุญครองถุงละ ๙๕ – ๑๐๕ บาท น้ำดื่มแพ็ค ๖ ขวด ตราสิงห์แพ็คละ ๔๗ – ๕๕ บาท ตราคริสตัลแพ็คละ ๔๙ - ๕๔ บาท บะหมี่กึ่งสำเร็จรูปแพ็ค ๑๐ ซอง ตรามาม่าแพ็คละ ๕๓ บาท ตราไวไวแพ็คละ ๕๐ บาท ปลากระป๋อง (สามแม่ครัว/โรซ่า) กระป๋องละ ๑๕.๙ – ๑๙.๕ บาท น้ำมันพืช (องุ่น/มรกต) ขวดละ ๔๐ – ๕๕ บาท กระดาษชำระ (สก็อต/ซิลล์) ขนาด ๖ ม้วน แพ็คละ ๒๙ - ๓๖ บาท หมูเนื้อแดงกิโลกรัมละ ๑๑๘ – ๑๒๙ บาท เนื้ออกไก่กิโลกรัมละ ๔๙ – ๕๒ บาท ปลานิลสดตัวละ (ตามขนาด) ๒๔ – ๕๗ บาท ข้อมูลสถานการณ์สินค้าไข่ไก่จังหวัดเชียงใหม่ การผลิตไข่ไก่ปี ๒๕๖๒ จังหวัดเชียงใหม่มีผลผลิตไข่ไก่ ๗๓๔,๘๓๙,๒๐๐ ฟอง ปัจจุบันปริมาณไข่ไก่ที่เข้าสู่ตลาดในจังหวัดเชียงใหม่ ๑,๓๐๐,๐๐๐ ฟอง/วัน ส่วนใหญ่เป็นเบอร์ ๒ , ๓ ผลผลิตไข่ไก่ลดลงเนื่องจากเข้าสู่ฤดูร้อนแม่ไก่ออกไข่น้อยลง และมีการปลดระวางไก่แม่พันธุ์ที่ครบรอบการเลี้ยงไม่น้อยกว่า ๖ ปี อย่างไรก็ตาม จำนวนผลผลิตไข่ไก่ยังคงมีเพียงพอ โดยไข่ไก่กระจายยังแหล่งจำหน่ายในเชียงใหม่และจังหวัดใกล้เคียง ได้แก่ ลำพูน ลำปาง แม่ฮ่องสอน ตาก ผลผลิตไข่ไก่ที่กระจายในเชียงใหม่จะส่งไปยังช่องทางโมเดิร์นเทรดและร้านจำหน่ายปลีก แต่พบว่ามีการกักตุนสินค้าโดยพ่อค้าคนกลางประเภทผู้ค้าปลีกรายย่อย ส่งผลให้ราคาผันผวน ราคาไข่ไก่จังหวัดเชียงใหม่ ขายส่งไข่คละหน้าฟาร์ม ราคา ณ วันที่ ๒๗ – ๒๙ มีนาคม ๒๕๖๓ ไข่ไก่คละฟองละ ๒.๘ บาท เบอร์ ๐ ฟองละ ๓.๕๐ บาท เบอร์ ๑ ฟองละ ๓.๒๐ บาท เบอร์ ๒ ฟองละ ๓ บาท เบอร์ ๓ ฟองละ ๒.๘๐ บาท ราคาขายปลีก เบอร์ ๐ ฟองละ ๔.๒๐ – ๔.๕๐ บาท แผงละ ๑๒๐ – ๑๓๕ บาท เบอร์ ๑ ฟองละ ๓.๘๐ – ๓.๙๐ บาท แผงละ ๑๐๖ - ๑๒๐ บาท เบอร์ ๒ ฟองละ ๓.๕๐ – ๓.๗๐ บาท แผงละ ๙๑ - ๑๑๐ บาท เบอร์ ๓ ฟองละ ๓.๓๐ – ๓.๕๐ บาท แผงละ ๘๘ – ๑๐๐ บาท การจำหน่ายไข่ไก่ในห้างสรรพสินค้าได้รับความนิยมจากประชาชนเป็นอันดับ ๑ ในช่วง ๒ วันที่ผ่านมา ห้างสรรพสินค้ามีการจำหน่ายไข่ไก่ ทั้งแบบแพ็คบรรจุ ๑๐ ฟอง และแบบแผงบรรจุ ๓๐ ฟอง โดยสั่งสินค้าและรับสินค้าจากสำนักงานใหญ่โดยตรง และสำนักงานใหญ่จะมีการกระจายสินค้ามากน้อยตามความต้องการของแต่ละสาขา นอกจากนี้ ทางห้างสรรพสินค้าได้มีการจัดโปรโมชั่นและจำกัดเงื่อนไขในการซื้อไข่ไก่ เพื่อเป็นการกระจายให้กับประชาชนได้อย่างทั่วถึงและเพียงพอต่อความต้องการ การจำหน่ายไข่ไก่ในตลาดสดมีประชาชนมาจับจ่ายซื้อไข่ไก่อย่างต่อเนื่องและเป็นจำนวนมาก ทำให้จำนวนไข่ไก่ในตลาดบางแห่งไม่เพียงพอต่อความต้องการของประชาชน นายกสมาคมผู้ผลิตค้าและส่งออกไข่ไก่ ยืนยันไข่ไก่คละหน้าฟาร์มยังขายที่ราคา ๒.๘๐ บาท ขณะที่ผลผลิตสามารถป้อนตลาดได้ถึงวันละ

๔๐ ล้านฟอง ยืนยันผู้เลี้ยงไม่ได้กักตุน โก่งราคาขาย แนะประชาชนหากพบเห็นแจ้งสายด่วนกรมการค้าภายใน ๑๕๖๙ เพื่อดำเนินการตามกฎหมายขั้นเด็ดขาด ต่อไป

มติที่ประชุม รับทราบ

๓.๒ โดยเอกสาร

ไม่มี

ระเบียบวาระที่ ๔ เรื่องวาระงานสำคัญของจังหวัดเชียงใหม่ในเดือนเมษายน ๒๕๖๓

- วันที่ ๖ เมษายน ๒๕๖๓ เวลา ๐๙.๐๐ น. การประกอบพิธีวันพระบาทสมเด็จพระพุทธยอดฟ้าจุฬาโลกมหาราช และวันที่ระลึกมหาจักรีบรมราชวงศ์ ประจำปี ๒๕๖๓ ณ ห้องโถงด้านหน้าประตูท่าแพ ศูนย์ประชุมและแสดงสินค้านานาชาติเฉลิมพระเกียรติ ๗ รอบ พระชนมพรรษา

- วันที่ ๒๕ เมษายน ๒๕๖๓ เวลา ๐๙.๐๐ การประกอบพิธีวันคล้ายวันสวรรคตสมเด็จพระนเรศวรมหาราช ณ พระสถูปเจดีย์สมเด็จพระนเรศวรมหาราช ตำบลเมืองงาย อำเภอเชียงดาว

- วันที่ ๒๙ เมษายน ๒๕๖๓ เวลา ๐๙.๐๐ น. ประชุมหัวหน้าส่วนราชการประจำจังหวัดเชียงใหม่ ครั้งที่ ๔/๒๕๖๓ ณ ห้องประชุมเฉลิมพระเกียรติ ๘๐ พรรษา ศูนย์ราชการจังหวัดเชียงใหม่

มติที่ประชุม รับทราบ

ระเบียบวาระที่ ๕ เรื่องอื่น ๆ

พัฒนาการจังหวัดเชียงใหม่ (นายอาทร พิมชะนก) จังหวัดเชียงใหม่ขอเชิญชวนร่วมบริจาคเงินและร่วมงานทอดผ้าป่าสมทบกองทุนพัฒนาเด็กชนบทในพระราชูปถัมภ์สมเด็จพระเทพรัตนราชสุดาฯ สยามบรมราชกุมารี ประจำปี ๒๕๖๓ ในวันพุธที่ ๑ เมษายน ๒๕๖๓ เวลา ๑๐.๐๐ น. ณ วัดโพธารามมหาวิหาร พระอารามหลวง (วัดเจ็ดยอด)

มติที่ประชุม รับทราบ

ระเบียบวาระที่ ๖ แนวทางการปฏิบัติราชการและข้อสั่งการ

๖.๑ รองผู้ว่าราชการจังหวัดเชียงใหม่ (นายรัฐพล นราดิศร) จากสถานการณ์โรคติดเชื้อไวรัสโคโรนา ๒๐๑๙ หรือโควิด – ๑๙ มีข้อสั่งการ ดังนี้

๑) มอบหมายให้สำนักงานสาธารณสุขจังหวัดเชียงใหม่และที่ทำการปกครองจังหวัดเชียงใหม่นำข้อมูลกลุ่มเสี่ยงมาตรวจสอบให้ได้ข้อมูลที่ตรงกัน ถูกต้องและครบถ้วน

๒) การปิดสถานบริการและสถานประกอบการ ตั้งแต่วันที่ ๑๙ มีนาคม ๒๕๖๓ เป็นต้นไป ให้มีการบังคับใช้กฎหมายและตรวจตราสถานบริการและสถานประกอบการในพื้นที่ หากพบมีการกระทำความผิดให้ดำเนินการตามอำนาจหน้าที่อย่างเคร่งครัด และภายหลังหากพบว่าผู้ป่วยมีการติดเชื้อมาจากสถานบริการหรือสถานประกอบการดังกล่าว ให้ดำเนินการตามกฎหมายอย่างเด็ดขาด

๓) จากการปิดสถานประกอบการต่าง ๆ ขณะนี้มีผู้ได้รับผลกระทบ ขอให้ส่วนราชการที่รับผิดชอบสำรวจ/ตรวจสอบผู้ที่ได้รับผลกระทบ เช่น ด้านการว่างงานและการเงินของผู้ที่ได้รับผลกระทบหรือได้รับความเสียหายในส่วนที่เกี่ยวข้องกับหน่วยงาน เพื่อที่จะได้มีมาตรการให้ความช่วยเหลือได้ทันท่วงที

๔) ให้มีการเข้มงวดตรวจสอบในพื้นที่โดยเฉพาะการตั้งด่านตามชุมชนเพื่อป้องกันปัญหาอาชญากรรมที่อาจจะเกิดขึ้นภายหลังจากภาวการณ์ตกงานซึ่งเป็นมาตรการที่ต่อเนื่องไป

๖.๒ รองผู้ว่าราชการจังหวัด...

๖.๒ รองผู้ว่าราชการจังหวัดเชียงใหม่ (นายคมสัน สุวรรณอัมพา) มีข้อสั่งการ ดังนี้

๑) ปัจจุบันมีการจัดตั้งศูนย์บัญชาการป้องกันและแก้ไขปัญหาฝุ่นละอองขนาดเล็ก PM 2.5 จังหวัดเชียงใหม่ ณ องค์การบริหารส่วนจังหวัดเชียงใหม่ ที่ผ่านมาจังหวัดเชียงใหม่ได้มีประกาศกำหนดช่วงเวลาห้ามเผาในที่โล่งทุกชนิดอย่างเด็ดขาด มีมาตรการทางกฎหมายในการควบคุม ตั้งแต่วันที่ ๑๐ มกราคม - ๓๐ เมษายน ๒๕๖๓ จังหวัดเชียงใหม่ ได้นำเฮลิคอปเตอร์มาใช้ในการสนับสนุนการลาดตระเวนดับไฟฟ้า และการจัดกำลังชุดลาดตระเวนในพื้นที่ ต้องขอความร่วมมือจากส่วนราชการที่เกี่ยวข้องและอำเภอในการแก้ไขปัญหาดังกล่าว

๒) สถานการณ์ภัยแล้งในพื้นที่จังหวัดเชียงใหม่ได้มีมาตรการให้ความช่วยเหลือผู้ประสบภัย มีการจัดตั้งศูนย์บัญชาการในระดับจังหวัด อำเภอ และท้องถิ่น จังหวัดได้มีการอนุมัติการใช้เงินทดรองราชการในเชิงป้องกันหรือยับยั้งภัยพิบัติกรณีฉุกเฉิน (ภัยแล้ง) วงเงิน ๑๐ ล้านบาท อำเภอที่ต้องการรับช่วยเหลือให้รีบดำเนินการเสนอโครงการ

๖.๓ รองผู้ว่าราชการจังหวัดเชียงใหม่ (นายวิรุฬ พรรณเทวี) มีข้อสั่งการ ดังนี้

๑) จากมาตรการที่รัฐบาลออกมาเยียวยาลูกจ้างชั่วคราว อาชีพอิสระ นอกระบบประกันสังคม ที่ได้รับผลกระทบจากโควิด - ๑๙ โดยจะให้เงิน ๕,๐๐๐ บาท ต่อเดือน ระยะ ๓ เดือน ซึ่งต้องลงทะเบียนผ่านเว็บไซต์ www.เราไม่ทิ้งกัน.com ให้อำเภอแจ้งข้อมูลให้กับประชาชนในพื้นที่ผ่านทางกำนันผู้ใหญ่

๒) การเบิกจ่ายงบประมาณประจำปี พ.ศ. ๒๕๖๓ มีระยะเวลาคงเหลือ ๖ เดือน ขอให้รีบดำเนินการและเร่งรัดการเบิกจ่ายงบประมาณให้ทันสิ้นปีงบประมาณ สำหรับโครงการที่ได้รับผลกระทบจากสถานการณ์การแพร่ระบาดของโรคโควิด - ๑๙ ให้รีบเปลี่ยนแปลงกิจกรรมโครงการให้สอดคล้องกับสถานการณ์ในปัจจุบัน

๖.๔ ผู้ว่าราชการจังหวัดเชียงใหม่ (นายเจริญฤทธิ์ สงวนสัตย์) มีข้อสั่งการ ดังนี้

จากสถานการณ์การแพร่ระบาดของโรคโควิด – ๑๙ ปัญหาหมอกควันไฟป่าและฝุ่นละอองขนาดเล็ก PM 2.5 และปัญหาภัยแล้ง กลไกการทำงานอยู่ที่อำเภอ การสนับสนุนอยู่ที่จังหวัดขอให้สนับสนุนอำเภอ หากอำเภอมีปัญหา/ข้อขัดข้อง หรือข้อเสนอแนะที่จะให้การปฏิบัติงานของอำเภอเป็นไปด้วยความสัมฤทธิผลให้แจ้งจังหวัดทราบเพื่อจะได้ให้การสนับสนุนต่อไป

มติที่ประชุม รับทราบ

ประชุมเลิกเวลา ๑๒.๐๐ น.

วัลยา สิปปพันธ์

บันทึกรายงานการประชุม

(นางวัลยา สิปปพันธ์)
เจ้าพนักงานธุรการชำนาญงาน

ตรวจรายงานการประชุม

(นางสาววิราชินี คำชมภู)
ผู้อำนวยการกลุ่มงานอำนวยการ

<u>ระเบียบวาระที่ ๓</u> เรื่องเพื่อทราบและถือปฏิบัติ

๓.๑ โดยการชี้แจง

๓.๑.๑ สรุปการเบิกจ่ายงบประมาณในภาพรวมของจังหวัดเชียงใหม่ ประจำปีงบประมาณ พ.ศ. ๒๕๖๓ (สำนักงานคลังจังหวัดเชียงใหม่)

สำนักงานคลังจังหวัดเชียงใหม่ รายงานผลการใช้จ่ายเงินงบประมาณ ดังนี้

คณะรัฐมนตรี มีมติเห็นชอบมาตรการเร่งรัดการใช้จ่ายงบประมาณรายจ่ายประจำปีงบประมาณ พ.ศ. ๒๕๖๓ เมื่อวันที่ ๑๔ มกราคม ๒๕๖๓ เพื่อเป็นแนวทางให้หน่วยรับงบประมาณจัดทำแผนการปฏิบัติงานและแผนการใช้จ่ายงบประมาณประจำปีงบประมาณ พ.ศ. ๒๕๖๓ ให้สอดคล้องกับเป้าหมายในภาพรวมของประเทศ ดังนี้

แผนฯ	ไตรมาสที่ ๑ ร้อยละ	ไตรมาสที่ ๒ ร้อยละ	ไตรมาสที่ ๓ ร้อยละ	ไตรมาสที่ ๔ ร้อยละ
ภาพรวม	๒๓	๕๔	๗๗	๑๐๐
รายจ่ายลงทุน	๒๘	๕๘	๘๐	๑๐๐
รายจ่ายประจำ	๘	๔๐	๖๕	๑๐๐

ผลการใช้จ่ายเงินงบประมาณรายจ่าย ประจำปีงบประมาณ พ.ศ. ๒๕๖๓ ณ วันที่ ๑๗ เมษายน ๒๕๖๓ ดังนี้

รายการ	งบประมาณ	PO	เบิกจ่าย	ร้อยละ	การใช้จ่าย (PO+เบิกจ่าย)	ร้อยละการใช้จ่าย	เป้าหมายไตรมาส ๓	ลำดับประเทศ
๑. งบประมาณประจำปี ๒๕๖๓	๒๓,๙๒๗.๒๒	๑,๑๐๐.๕๐	๑๕,๔๓๙.๑๓	๖๔.๕๓	๑๖,๕๓๙.๖๓	๖๙.๑๒	๗๗	๑
๑.๑ รายจ่ายประจำ	๑๕,๘๔๑.๙๑	๑๐๓.๓๓	๑๓,๒๘๗.๐๖	๘๓.๘๗	๑๓,๓๙๐.๓๘	๘๔.๕๓	๘๐	
๑.๒ รายจ่ายลงทุน	๘,๐๘๕.๓๑	๙๙๗.๑๗	๒,๑๕๒.๐๘	๒๖.๖๒	๓,๑๔๙.๒๕	๓๘.๙๕	๖๕	๒
๒.งบประมาณเหลื่อมปี	๒,๕๑๔.๓๓	๗๗๑.๘๔	๑,๖๓๓.๒๙	๖๔.๙๖	๒,๔๐๕.๑๒	๙๕.๖๖		
ปี ๒๕๖๒	๒,๑๔๘.๓๑	๖๑๓.๖๔	๑,๔๔๒.๔๖	๖๗.๑๔	๒,๐๕๖.๑๐	๙๕.๗๑		
ก่อนปี ๒๕๖๒	๓๖๖.๐๒	๑๕๘.๒๐	๑๙๐.๘๓	๕๒.๑๔	๓๔๙.๐๓	๙๕.๓๖		

ผลการใช้จ่ายงบประมาณรายจ่ายลงทุน รายหน่วยเบิกจ่าย ข้อมูล ณ วันที่ ๑๗ เมษายน ๒๕๖๓ รายละเอียดมีดังนี้

ผลการใช้จ่ายเงินงบประมาณรายจ่ายลงทุน จังหวัดเชียงใหม่ ประจำปีงบประมาณ พ.ศ. 2563

ข้อมูล ณ วันที่ 17 เมษายน 2563

(เรียงลำดับตามร้อยละการใช้จ่ายงบประมาณ)

เป้าหมายไตรมาสที่ 3 ร้อยละ 65 ● ร้อยละ 65 ● ต่ำกว่าร้อยละ 65

หน่วย : ล้านบาท

ลำดับ	ชื่อหน่วยงาน	งบจัดสรรถือจ่ายจังหวัด	PO ทั้งสิ้น	เบิกจ่ายทั้งสิ้น	ร้อยละเบิกจ่าย	การใช้จ่ายงบประมาณ (PO+เบิกจ่าย)	ร้อยละการใช้จ่าย	คงเหลือ
	รวมทั้งสิ้น 126 หน่วยงาน	**8,085.31**	**997.17**	**2,152.08**	**26.62**	**3,149.25**	**38.95**	**4,936.06**
	ส่วนราชการ 123 ส่วนราชการ	**7,569.52**	**958.17**	**1,753.02**	**23.16**	**2,711.19**	**35.82**	**4,858.34**
1	สำนักงานการท่องเที่ยวและกีฬาจังหวัดเชียงใหม่	0.11	0.11	0.00	0.00	0.11	100	0.00
2	นิคมสร้างตนเองเชื่อนภูมิพล จังหวัดเชียงใหม่	0.03	0.00	0.03	100.00	0.03	100	0.00
3	สถานสงเคราะห์เด็กชายบ้านเชียงใหม่	0.01	0.00	0.01	100.00	0.01	100	0.00
4	ศูนย์ฟื้นฟูอาชีพคนพิการหยาดฝน จังหวัดเชียงใหม่	0.15	0.00	0.15	100.00	0.15	100	0.00
5	สำนักงานตรวจบัญชีสหกรณ์จังหวัดเชียงใหม่	2.66	0.00	2.66	100.00	2.66	100	0.00
6	ศูนย์วิจัยและพัฒนาการเพาะเลี้ยงสัตว์น้ำจืดเขต 1 (เชียงใหม่)	0.03	0.00	0.03	100.00	0.03	100	0.00
7	ศูนย์ถ่ายทอดเทคโนโลยีการสหกรณ์ที่ 9 จังหวัดเชียงใหม่	0.14	0.00	0.14	100.00	0.14	100	0.00
8	สำนักงานขนส่งจังหวัดเชียงใหม่	2.37	1.56	0.80	33.95	2.37	100	0.00
9	สำนักงานพลังงานจังหวัดเชียงใหม่	0.54	0.00	0.54	100.00	0.54	100	0.00
10	โรงพยาบาลจอมทอง	1.18	1.18	0.00	0.00	1.18	100	0.00
11	กลุ่มพัฒนาความร่วมมือทันตสาธารณสุขระหว่างประเทศ	0.11	0.11	0.00	0.00	0.11	100	0.00
12	มหาวิทยาลัยแม่โจ้	237.95	0.00	237.95	100.00	237.95	100	0.00
13	มหาวิทยาลัยเชียงใหม่	628.95	0.00	628.95	100.00	628.95	100	0.00
14	ตำรวจภูธรภาค 5 จังหวัดเชียงใหม่	1.62	1.62	0.00	0.00	1.62	100	0.00
15	ตำรวจภูธรจังหวัดเชียงใหม่	17.43	15.94	1.49	8.55	17.43	100	0.00
16	ศูนย์อนามัยที่ 1 เชียงใหม่	23.16	21.67	1.50	6.45	23.16	100	0.00
17	สำนักงานสรรพากรภาค 8	1.29	1.29	0.00	0.00	1.29	99.96	0.00
18	สำนักงานสรรพากรพื้นที่เชียงใหม่ 2	1.29	1.29	0.00	0.00	1.29	99.96	0.00
19	กองกำกับการ 5 กองบังคับการฝึกพิเศษ กองบัญชาการตำรวจตระเวนชายแดน	4.81	3.66	1.14	23.72	4.80	99.85	0.01
20	โรงพยาบาลฝาง	1.22	1.21	0.00	0.00	1.21	99.84	0.00
21	สำนักงานสหกรณ์จังหวัดเชียงใหม่	8.79	7.10	1.65	18.73	8.75	99.54	0.04
22	วิทยาลัยเกษตรและเทคโนโลยีเชียงใหม่	4.73	4.70	0.00	0.00	4.70	99.47	0.03
23	วิทยาลัยเทคนิคสารภี	1.80	1.79	0.00	0.00	1.79	99.44	0.01
24	วิทยาลัยการอาชีพฝาง	1.40	1.39	0.00	0.00	1.39	99.42	0.01
25	ศูนย์วิจัยพืชไร่เชียงใหม่	0.07	0.03	0.05	64.39	0.07	99.17	0.00
26	วิทยาลัยการอาชีพจอมทอง	3.50	3.47	0.00	0.00	3.47	99.13	0.03
27	สำนักวิจัยและพัฒนาการเกษตรเขต 1	12.92	11.43	1.34	10.36	12.77	98.84	0.15
28	สำนักงานอุตสาหกรรมพื้นฐานและการเหมืองแร่เขต 3 เชียงใหม่	0.98	0.97	0.00	0.00	0.97	98.81	0.01
29	โรงพยาบาลสวนปรุง	65.41	28.98	35.20	53.82	64.18	98.12	1.23
30	วิทยาลัยเทคนิคสันกำแพง	2.20	2.16	0.00	0.00	2.16	98.05	0.04
31	ศูนย์ส่งเสริมเทคโนโลยีการเกษตรด้านอารักขาพืช จังหวัดเชียงใหม่	0.97	0.95	0.00	0.00	0.95	97.73	0.02

หน่วย : ล้านบาท

ลำดับ	ชื่อหน่วยงาน	งบจัดสรรถือจ่ายจังหวัด	PO ทั้งสิ้น	เบิกจ่ายทั้งสิ้น	ร้อยละเบิกจ่าย	การใช้จ่ายงบประมาณ (PO+เบิกจ่าย)	ร้อยละการใช้จ่าย	คงเหลือ
32	สำนักงานศึกษาธิการภาค 15	0.57	0.55	0.00	0.00	0.55	96.73	0.02
33	สำนักงานสาขาชั่งตวงวัดเขต 1-1 (เชียงใหม่)	0.43	0.25	0.17	39.64	0.42	96.59	0.01
34	วิทยาลัยเทคนิคเชียงใหม่	3.48	3.32	0.00	0.00	3.32	95.30	0.16
35	สำนักงานการปฏิรูปที่ดินจังหวัดเชียงใหม่	1.51	1.02	0.40	26.81	1.43	94.50	0.08
36	สำนักงานปศุสัตว์จังหวัดเชียงใหม่	1.11	1.03	0.00	0.00	1.03	92.67	0.08
37	เรือนจำกลางเชียงใหม่	4.18	3.83	0.00	0.00	3.83	91.65	0.35
38	สำนักงานโยธาธิการและผังเมืองจังหวัดเชียงใหม่	17.16	13.41	2.21	12.85	15.61	90.97	1.55
39	ศูนย์วิจัยและบำรุงพันธุ์สัตว์เชียงใหม่	0.57	0.50	0.00	0.00	0.50	88.48	0.07
40	สถาบันพัฒนาการเด็กราชนครินทร์	8.42	2.84	4.57	54.29	7.41	87.98	1.01
41	ศูนย์ส่งเสริมอุตสาหกรรมภาคที่ 1	0.92	0.62	0.19	20.85	0.81	87.94	0.11
42	ด่านศุลกากรท่าอากาศยานเชียงใหม่	0.87	0.00	0.76	87.30	0.76	87.30	0.11
43	ศูนย์ส่งเสริมและพัฒนาอาชีวศึกษาภาคเหนือ	0.81	0.71	0.00	0.00	0.71	87.10	0.11
44	ศูนย์พัฒนาราษฎรบนพื้นที่สูงจังหวัดเชียงใหม่	3.63	2.16	0.98	26.88	3.14	86.48	0.49
45	สถาบันการพลศึกษาวิทยาเขตเชียงใหม่	23.61	11.44	8.87	37.55	20.30	85.98	3.31
46	วิทยาลัยพยาบาลบรมราชชนนี เชียงใหม่	1.56	1.32	0.00	0.00	1.32	84.82	0.24
47	สำนักงานจังหวัดเชียงใหม่	16.04	13.37	0.00	0.00	13.37	83.35	2.67
48	ทัณฑสถานหญิงเชียงใหม่	0.93	0.72	0.05	5.12	0.77	82.32	0.17
49	สถานแรกรับคนไร้ที่พึ่งสันมหาพนจังหวัดเชียงใหม่	4.13	3.35	0.04	0.97	3.39	81.93	0.75
50	ศูนย์วิทยาศาสตร์การแพทย์ที่ 1 เชียงใหม่	10.00	8.08	0.00	0.00	8.08	80.85	1.92
51	ศูนย์พัฒนาฝีมือแรงงานจังหวัดเชียงใหม่	0.49	0.39	0.00	0.00	0.39	79.59	0.10
52	สำนักงานศุลกากรภาคที่ 3	1.12	0.00	0.87	77.86	0.87	77.86	0.25
53	สถานพินิจและคุ้มครองเด็กและเยาวชนจังหวัดเชียงใหม่	0.25	0.00	0.19	77.68	0.19	77.68	0.06
54	สำนักงานก่อสร้างชลประทานขนาดใหญ่ที่ 1	627.15	161.15	316.76	50.51	477.91	76.20	149.24
55	สำนักงาน ปปท. เขตพื้นที่ 5	41.91	30.85	0.00	0.00	30.85	73.60	11.06
56	โรงพยาบาลประสาท	14.30	10.45	0.00	0.00	10.45	73.07	3.85
57	สำนักงานพัฒนาที่ดินเขต 6	1.44	0.00	0.93	64.44	0.93	64.44	0.51
58	สำนักงานพัฒนาและบำรุงรักษาทางน้ำที่ 7 (เชียงใหม่)	0.50	0.00	0.31	63.00	0.31	63.00	0.19
59	สำนักงานพาณิชย์จังหวัดเชียงใหม่	1.66	0.67	0.30	18.21	0.97	58.33	0.69
60	ศูนย์หม่อนไหมเฉลิมพระเกียรติสมเด็จพระนางเจ้าสิริกิติ์ พระบรมราชินีนาถ เชียงใหม่	1.05	0.57	0.00	0.00	0.57	54.11	0.48
61	กองบิน 41	29.73	15.79	0.00	0.00	15.79	53.10	13.95
62	ศูนย์วิจัยและพัฒนาการเกษตรเชียงใหม่	1.34	0.67	0.00	0.00	0.67	49.79	0.67
63	ศูนย์วิจัยข้าวเชียงใหม่	2.11	0.37	0.51	24.36	0.88	41.78	1.23
64	สำนักงานเขตพื้นที่การศึกษาประถมศึกษาเชียงใหม่ เขต 3	44.74	16.43	1.89	4.21	18.31	40.93	26.43
65	สำนักงานเขตพื้นที่การศึกษาประถมศึกษาเชียงใหม่ เขต 1	36.12	14.62	0.03	0.09	14.65	40.56	21.47
66	เรือนจำอำเภอฝาง	1.96	0.71	0.00	0.00	0.71	36.32	1.25
67	สำนักงานศึกษาธิการจังหวัดเชียงใหม่	1.23	0.43	0.00	0.00	0.43	35.04	0.80
68	สำนักงานเขตพื้นที่การศึกษาประถมศึกษาเชียงใหม่ เขต 6	7.01	2.42	0.02	0.27	2.44	34.74	4.58
69	สำนักงานปศุสัตว์เขต 5	14.21	4.51	0.42	2.94	4.93	34.71	9.28
70	แขวงทางหลวงชนบทจังหวัดเชียงใหม่	548.95	170.67	18.84	3.43	189.51	34.52	359.44
71	วิทยาลัยนาฏศิลปเชียงใหม่	20.18	4.10	2.70	13.40	6.81	33.72	13.38

หน่วย : ล้านบาท

ลำดับ	ชื่อหน่วยงาน	งบจัดสรรถือจ่ายจังหวัด	PO ทั้งสิ้น	เบิกจ่ายทั้งสิ้น	ร้อยละเบิกจ่าย	การใช้จ่ายงบประมาณ (PO+เบิกจ่าย)	ร้อยละการใช้จ่าย	คงเหลือ
72	ศูนย์พัฒนาการจัดสวัสดิการสังคมผู้สูงอายุบ้านธรรมปกรณ์ (เชียงใหม่)	1.10	0.03	0.33	30.09	0.36	32.98	0.74
73	สถานีพัฒนาที่ดินเชียงใหม่	71.31	16.47	6.63	9.29	23.10	32.39	48.21
74	โรงพยาบาลธัญญารักษ์เชียงใหม่	3.10	0.30	0.70	22.58	1.00	32.25	2.10
75	สำนักงานชลประทานที่ 1	257.90	23.78	57.42	22.26	81.20	31.48	176.70
76	วิทยาลัยอาชีวศึกษาเชียงใหม่	0.44	0.11	0.01	3.41	0.13	29.17	0.31
77	สำนักงานเขตพื้นที่การศึกษาประถมศึกษาเชียงใหม่ เขต 4	10.49	3.02	0.00	0.00	3.02	28.76	7.47
78	สำนักงานภาคที่ 3 หน่วยบัญชาการทหารพัฒนา	400.05	69.74	43.60	10.90	113.34	28.33	286.71
79	ศูนย์ฝึกและอบรมเด็กและเยาวชนเขต 7 เชียงใหม่	3.79	0.94	0.11	3.01	1.05	27.85	2.73
80	สำนักงานทางหลวงชนบทที่ 10 (เชียงใหม่)	525.92	45.36	93.33	17.75	138.69	26.37	387.23
81	สำนักศิลปากรที่ 8 เชียงใหม่	36.75	3.61	6.05	16.46	9.65	26.27	27.10
82	สำนักส่งเสริมการศึกษานอกระบบและการศึกษาตามอัธยาศัยจังหวัดเชียงใหม่	2.15	0.56	0.00	0.00	0.56	26.15	1.59
83	โครงการชลประทานเชียงใหม่	648.44	79.55	85.33	13.16	164.88	25.43	483.56
84	สำนักงานวัฒนธรรมจังหวัดเชียงใหม่	1.37	0.00	0.35	25.36	0.35	25.36	1.03
85	วิทยาลัยสารพัดช่างเชียงใหม่	9.31	2.18	0.00	0.00	2.18	23.41	7.13
86	สำนักงานบริหารพื้นที่อนุรักษ์ที่ 16	241.57	27.49	22.54	9.33	50.03	20.71	191.54
87	ที่ทำการปกครองจังหวัดเชียงใหม่	19.88	4.06	0.00	0.00	4.06	20.43	15.82
88	สำนักงานสาธารณสุขจังหวัดเชียงใหม่	61.62	11.63	0.00	0.00	11.63	18.88	49.99
89	สำนักงานพัฒนาสังคมและความมั่นคงของมนุษย์จังหวัดเชียงใหม่	3.12	0.00	0.56	18.05	0.56	18.05	2.55
90	สำนักงานก่อสร้างชลประทานขนาดกลางที่ 1	345.36	22.17	34.50	9.99	56.67	16.41	288.68
91	สำนักงานป้องกันควบคุมโรคที่ 1 เชียงใหม่	30.20	2.42	2.01	6.65	4.43	14.66	25.77
92	สำนักงานสนับสนุนบริการสุขภาพเขต 1 จังหวัดเชียงใหม่	1.58	0.02	0.20	12.96	0.23	14.48	1.35
93	ศูนย์วิจัยการผสมเทียมและเทคโนโลยีชีวภาพเชียงใหม่	28.81	2.94	0.95	3.29	3.89	13.51	24.92
94	สำนักจัดการทรัพยากรป่าไม้ที่ 1	112.06	2.90	11.90	10.62	14.80	13.21	97.26
95	ศูนย์ปฏิบัติการพัฒนาที่ดินโครงการหลวง	86.47	2.00	9.05	10.46	11.05	12.78	75.42
96	แขวงทางหลวงเชียงใหม่ที่ 2	317.10	0.09	37.99	11.98	38.07	12.01	279.03
97	สำนักงานสิ่งแวดล้อมภาคที่ 1	12.90	1.49	0.00	0.00	1.49	11.55	11.41
98	มหาวิทยาลัยราชภัฏเชียงใหม่	115.48	13.33	0.00	0.00	13.33	11.54	102.15
99	โรงเรียนยุพราชวิทยาลัย	22.15	0.00	2.48	11.18	2.48	11.18	19.67
100	สำนักงานทางหลวงที่ 1	67.44	0.43	6.69	9.93	7.12	10.56	60.32
101	แขวงทางหลวงเชียงใหม่ที่ 1	322.97	0.82	28.90	8.95	29.72	9.20	293.25
102	แขวงทางหลวงเชียงใหม่ที่ 3	392.08	3.45	24.13	6.15	27.58	7.03	364.51
103	สำนักงานที่ดินจังหวัดเชียงใหม่	6.63	0.15	0.07	1.04	0.22	3.25	6.42
104	มณฑลทหารบกที่ 33	5.28	0.11	0.00	0.00	0.11	2.00	5.18
105	สำนักงานเกษตรและสหกรณ์จังหวัดเชียงใหม่	1.04	0.00	0.02	1.85	0.02	1.85	1.03
106	สำนักงานพระพุทธศาสนาจังหวัดเชียงใหม่	10.38	0.12	0.00	0.00	0.12	1.16	10.26
107	มหาวิทยาลัยเทคโนโลยีราชมงคลล้านนา	99.64	0.00	0.84	0.85	0.84	0.85	98.80
108	โรงพยาบาลนครพิงค์	128.50	1.00	0.00	0.00	1.00	0.78	127.50
109	สำนักงานส่งเสริมการปกครองส่วนท้องถิ่นจังหวัดเชียงใหม่	323.78	0.00	0.67	0.21	0.67	0.21	323.11

หน่วย : ล้านบาท

ลำดับ	ชื่อหน่วยงาน	งบจัดสรรถือจ่ายจังหวัด	PO ทั้งสิ้น	เบิกจ่ายทั้งสิ้น	ร้อยละเบิกจ่าย	การใช้จ่ายงบประมาณ (PO+เบิกจ่าย)	ร้อยละการใช้จ่าย	คงเหลือ
110	สำนักงานสรรพากรพื้นที่เชียงใหม่ 1	0.87	0.00	0.00	0.00	0.00	0.00	0.87
111	ศูนย์ส่งเสริมเทคโนโลยีการเกษตรด้านแมลงเศรษฐกิจ จังหวัดเชียงใหม่	0.74	0.00	0.00	0.00	0.00	0.00	0.74
112	สำนักงานเกษตรจังหวัดเชียงใหม่	2.06	0.00	0.00	0.00	0.00	0.00	2.06
113	ศูนย์เมล็ดพันธุ์ข้าวเชียงใหม่	0.06	0.00	0.00	0.00	0.00	0.00	0.06
114	ศูนย์วิจัยข้าวสะเมิง	0.03	0.00	0.00	0.00	0.00	0.00	0.03
115	สำนักงานพัฒนาชุมชนจังหวัดเชียงใหม่	0.70	0.00	0.00	0.00	0.00	0.00	0.70
116	สำนักงานบังคับคดีจังหวัดเชียงใหม่	0.01	0.00	0.00	0.00	0.00	0.00	0.01
117	สำนักงานเขตพื้นที่การศึกษาประถมศึกษาเชียงใหม่ เขต 2	9.61	0.00	0.00	0.00	0.00	0.00	9.61
118	สำนักงานเขตพื้นที่การศึกษาประถมศึกษาเชียงใหม่ เขต 5	8.84	0.00	0.00	0.00	0.00	0.00	8.84
119	โรงเรียนเชียงดาววิทยาคม	0.75	0.00	0.00	0.00	0.00	0.00	0.75
120	สำนักงานเขตพื้นที่การศึกษามัธยมศึกษา 34	27.55	0.00	0.00	0.00	0.00	0.00	27.55
121	สถาบันอาชีวศึกษาภาคเหนือ 1	2.55	0.00	0.00	0.00	0.00	0.00	2.55
122	สำนักบริหารยุทธศาสตร์กลุ่มจังหวัดภาคเหนือตอนบน 1	83.14	0.00	0.00	0.00	0.00	0.00	83.14
123	จังหวัดเชียงใหม่	179.20	0.00	0.00	0.00	0.00	0.00	179.20
	องค์การมหาชน 2 หน่วยงาน	**307.08**	**0.00**	**381.65**	**124.29**	381.65	**124.29**	-74.58
1	สถาบันวิจัยและพัฒนาพื้นที่สูง เชียงใหม่ (องค์การมหาชน)	29.78	0.00	29.78	100.00	29.78	100	0.00
2*	สถาบันวิจัยดาราศาสตร์แห่งชาติ (องค์การมหาชน)	277.30	0.00	351.87	126.89	351.87	126.89	-74.58
	องค์กรปกครองส่วนท้องถิ่น 1 หน่วยงาน	**16.08**	**0.00**	**0.00**	**0.00**	**0.00**	**0.00**	**16.08**
1	องค์การบริหารส่วนจังหวัดเชียงใหม่	16.08	0.00	0.00	0.00	0.00	0.00	16.08
	งบกลาง 5 หน่วยงาน	**192.63**	**39.00**	**17.41**	**9.04**	**56.41**	**29.28**	**136.22**
1	สำนักงานทางหลวงชนบทที่ 10	17.75	15.09	2.66	15.00	17.75	100	0.00
2	โครงการชลประทานเชียงใหม่	7.50	1.48	4.06	54.10	5.54	73.82	1.96
3	แขวงทางหลวงเชียงใหม่ที่ 1	27.00	14.30	4.02	14.89	18.32	67.86	8.68
4	แขวงทางหลวงเชียงใหม่ที่ 3	22.95	0.00	3.43	14.93	3.43	14.93	19.53
5	สำนักชลประทานที่ 1	74.91	8.14	1.78	2.38	9.92	13.24	64.99
6	แขวงทางหลวงชนบทเชียงใหม่	13.80	0.00	1.46	10.57	1.46	10.57	12.34
7	สำนักจัดการทรัพยากรป่าไม้ ที่ 1 (เชียงใหม่)	2.06	0.00	0.00	0.00	0.00	0.00	2.06
8	สำนักงานจังหวัดเชียงใหม่	26.26	0.00	0.00	0.00	0.00	0.00	26.26
9	โรงพยาบาลสวนปรุง	0.40	0.00	0.00	0.00	0.00	0.00	0.40

* สถาบันดาราศาสตร์แห่งชาติ : ผลเบิกจ่ายผิดปกติเนื่องจากอยู่ระหว่างการเบิกหักผลักส่งเงินงบประมาณรายจ่ายประจำปีงบประมาณ พ.ศ. 2563 ชดใช้เงินงบประมาณรายจ่ายประจำปีงบประมาณ พ.ศ. 2562 ไปพลางก่อน

หมายเหตุ : ข้อมูล ณ วันที่ 17 เมษายน 2563

ที่มา : ระบบบริหารการเงินการคลังภาครัฐแบบอิเล็กทรอนิกส์ (GFMIS)

๓.๑.๒ สรุปการเบิกจ่ายงบประมาณตามแผนปฏิบัติราชการจังหวัด/กลุ่มจังหวัดประจำปีงบประมาณ พ.ศ. ๒๕๖๓ (สำนักงานจังหวัดเชียงใหม่และกลุ่มงานบริหารยุทธศาสตร์กลุ่มจังหวัดภาคเหนือตอนบน ๑)

มติที่ประชุม .....

.....

.....

๓.๑.๓ สรุปผลการดำเนินโครงการแก้ไขและบรรเทาปัญหาความเดือดร้อนของประชาชนในพื้นที่อันเนื่องมาจากปัญหาภัยแล้งและอุทกภัยในจังหวัด ประจำปีงบประมาณ พ.ศ. ๒๕๖๒ (สำนักงานจังหวัดเชียงใหม่)

มติที่ประชุม .....

.....

.....

๓.๑.๔ การดำเนินการป้องกันและแก้ไขปัญหาหมอกควันไฟป่าและฝุ่นละออง ขนาดเล็ก (PM ๒.๕) จังหวัดเชียงใหม่ ปี ๒๕๖๓ (สำนักงานทรัพยากรธรรมชาติและสิ่งแวดล้อมจังหวัดเชียงใหม่)

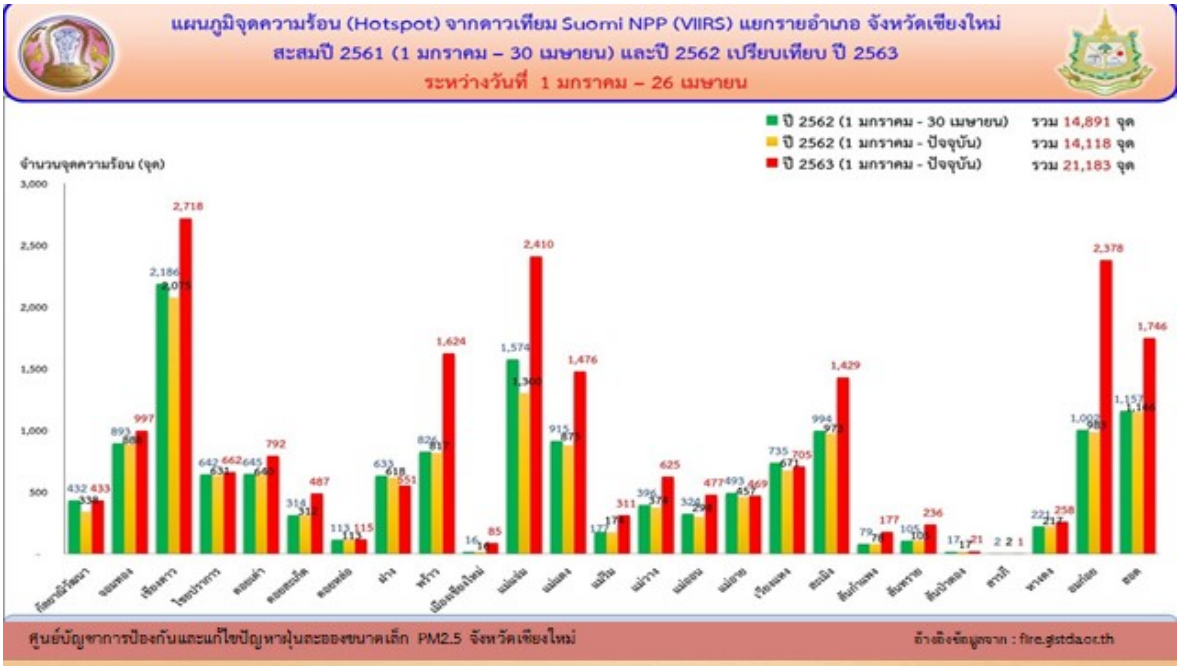

ตารางจุดความร้อน (Hotspot) สะสมจากดาวเทียม Suomi NPP (VIIRS)
แยกรายอำเภอ จังหวัดเชียงใหม่ แบ่งตามประเภทการใช้ที่ดิน
ระหว่างวันที่ 1 มกราคม – 26 เมษายน 2563

ประเภทการใช้ประโยชน์ที่ดิน	พื้นที่อำเภอโซนเหนือ								พื้นที่อำเภอโซนกลาง								พื้นที่อำเภอโซนใต้									ผลรวม
อำเภอ	แม่อาย	ฝาง	ไชยปราการ	เชียงดาว	พร้าว	เวียงแหง	แม่แตง	แม่ริม	กัลยาณิวัฒนา	สะเมิง	ดอยสะเก็ด	แม่ออน	สันทราย	สันกำแพง	เมืองเชียงใหม่	สารภี	ทารเดน	สันป่าตอง	แม่วาง	ดอยหล่อ	จอมทอง	ดอยเต่า	แม่แจ่ม	ฮอด	อมก๋อย	
ป่าอนุรักษ์	38	406	454	2200	1570	542	849	109	0	914	191	74	65	103	85	0	194	6	182	101	876	303	573	845	571	11,251
ป่าสงวนแห่งชาติ	364	102	198	502	43	161	539	161	351	487	282	386	161	73	0	0	62	13	416	5	104	413	1591	833	1644	8,891
เขต สปก.	57	38	9	4	0	0	36	2	82	0	0	2	0	1	0	0	0	0	13	7	0	4	232	3	2	492
พื้นที่การเกษตร	4	0	0	5	0	1	15	2	0	6	2	5	4	0	0	1	0	1	5	0	5	20	9	12	17	114
พื้นที่ริมทางหลวง	0	0	0	1	0	0	0	3	0	2	6	2	1	0	0	0	0	0	1	0	1	0	1	1	0	19
ชุมชนและอื่น ๆ	6	5	0	6	11	1	37	34	0	21	6	8	5	0	0	0	2	1	8	2	11	51	4	52	145	416
ผลรวม	469	551	661	2,718	1,624	705	1,476	311	433	1,430	487	477	236	177	85	1	258	21	625	115	997	791	2,410	1,746	2,379	21,183

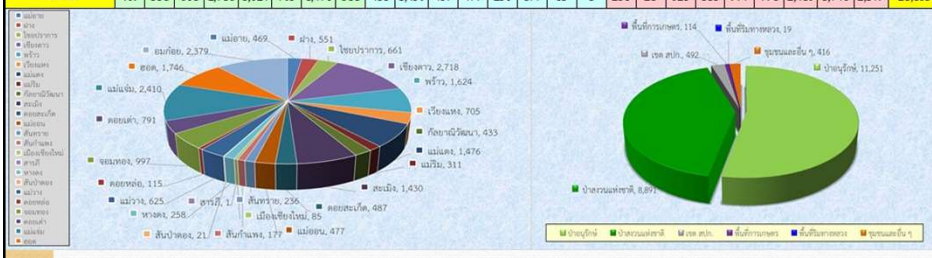

สถานการณ์ปัจจุบัน ในปี 2563 เมื่อวันที่ 1 มกราคม – 26 เมษายน 2563

จำนวน 21,183 จุด

- พบจุดความร้อนอยู่ในพื้นที่
  - ป่าสงวนแห่งชาติ 8,891 จุด
  - ป่าอนุรักษ์ 11,251 จุด
  - เขต สปก. 492 จุด
  - ชุมชนและอื่นๆ 416 จุด
  - ริมทางหลวง 19 จุด
  - พื้นที่เกษตร 114 จุด

ศูนย์บัญชาการป้องกันและแก้ไขปัญหาฝุ่นละอองขนาดเล็ก PM2.5 จังหวัดเชียงใหม่ อ้างอิงข้อมูลจาก : fire.gistda.or.th

แผนภูมิจุดความร้อน (Hotspot) จากดาวเทียม Suomi NPP (VIIRS) แยกรายอำเภอ จังหวัดเชียงใหม่
สะสมเปรียบเทียบ ปี 2562 และ ปี 2563
ระหว่างวันที่ 1 มกราคม – 26 เมษายน

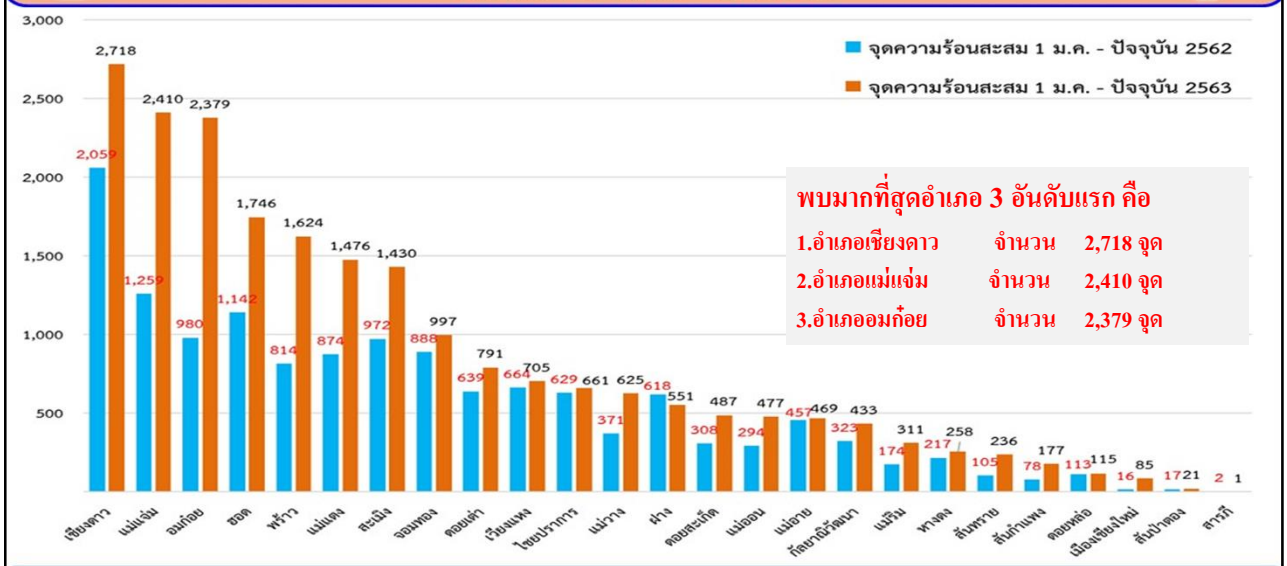

พบมากที่สุดอำเภอ 3 อันดับแรก คือ

1.อำเภอเชียงดาว จำนวน 2,718 จุด
2.อำเภอแม่แจ่ม จำนวน 2,410 จุด
3.อำเภออมก๋อย จำนวน 2,379 จุด

ศูนย์บัญชาการป้องกันและแก้ไขปัญหาฝุ่นละอองขนาดเล็ก PM2.5 จังหวัดเชียงใหม่ อ้างอิงข้อมูลจาก : fire.gistda.or.th

จุดความร้อนรายวัน จากดาวเทียม Suomi NPP (VIIRS) จังหวัดเชียงใหม่
เปรียบเทียบ ปี 2561 ปี 2562 (1 มีนาคม – 30 เมษายน)
และปี 2563 (1 มีนาคม – 26 เมษายน)

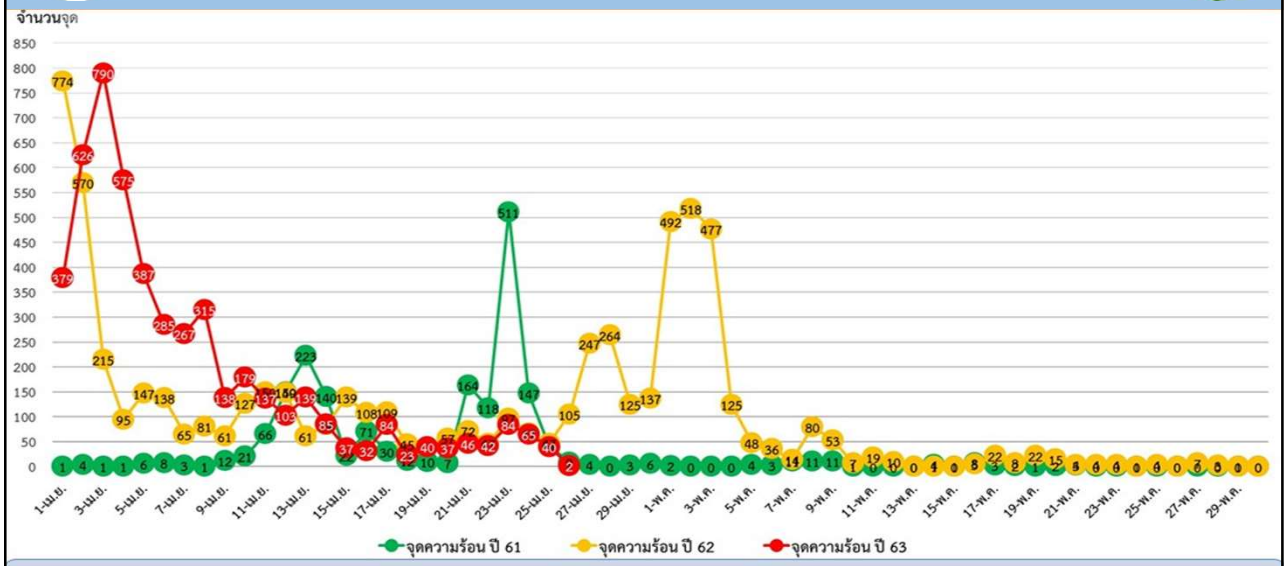

แหล่งอ้างอิงข้อมูลจุดความร้อน (Hotspot) จากสำนักงานพัฒนาเทคโนโลยีอวกาศและภูมิสารสนเทศ (องค์การมหาชน) GISTDA

ตารางแสดงจุดความร้อน (Hotspot) จากดาวเทียม Suomi NPP ระบบ VIIRS
แยกรายอำเภอ จังหวัดเชียงใหม่ สะสมปี 2562 (1 มกราคม - 30 เมษายน) และเปรียบเทียบ ปี 2562 / ปี 2563
ระหว่างวันที่ 1 มกราคม - ปัจจุบัน

	อำเภอ	จุดความร้อน สะสม 1 ม.ค. - 30 เม.ย. ปี 2562	จุดความร้อน สะสม 1 ม.ค. - ปัจจุบัน ปี 2562	จุดความร้อน สะสม 1 ม.ค. - ปัจจุบัน 2563	เปรียบเทียบสัดส่วน จุดความร้อน 1 ม.ค. - ปัจจุบัน ปี 2562 กับ 2563	
พื้นที่ป่าตอนเหนือ	แม่อาย	493	457	469	↑	12
	ฝาง	633	618	551	↓	-67
	ไชยปราการ	642	631	661	↑	30
	เชียงดาว	2,186	2,075	2,718	↑	643
	พร้าว	826	817	1,624	↑	807
	เวียงแหง	735	671	705	↑	34
	แม่แตง	915	875	1,476	↑	601
	แม่ริม	177	174	311	↑	137
พื้นที่ป่าตอนใต้ตอนกลาง	กัลยาณิวัฒนา	432	338	433	↑	95
	สะเมิง	994	973	1,430	↑	457
	ดอยสะเก็ด	314	312	487	↑	175
	แม่ออน	324	298	477	↑	179
	สันทราย	105	105	236	↑	131
	สันกำแพง	79	78	177	↑	99
	เมืองเชียงใหม่	16	16	85	↑	69
	สารภี	2	2	1	↓	-1
พื้นที่ป่าตอนใต้ตอนใต้	หางดง	221	217	258	↑	41
	สันป่าตอง	17	17	21	↑	4
	แม่วาง	396	374	625	↑	251
	ดอยหล่อ	113	113	115	↑	2
	จอมทอง	893	888	997	↑	109
	ดอยเต่า	645	640	791	↑	151
	แม่แจ่ม	1,574	1,300	2,410	↑	1,110
	ฮอด	1,156	1,146	1,746	↑	600
	อมก๋อย	1,003	983	2,379	↑	1,396
	ผลรวม	14,891	14,118	21,183	↑	7,065

เปรียบเทียบจุดความร้อนสะสมของจังหวัดเชียงใหม่ ตั้งแต่วันที่ 1 มกราคม – 26 เมษายน 2563 จำนวน 21,183 จุด มากกว่าปีที่ผ่านมาจำนวน 7,065 จุด เมื่อเปรียบเทียบกับปี 2562 ในห้วงเวลาเดียวกัน ซึ่งมีอำเภอที่มีจุดความร้อน (Hotspot) เพิ่มขึ้นในห้วงเวลาเดียวกัน จำนวน 23 อำเภอ จากอำเภอทั้งหมด 25 อำเภอ

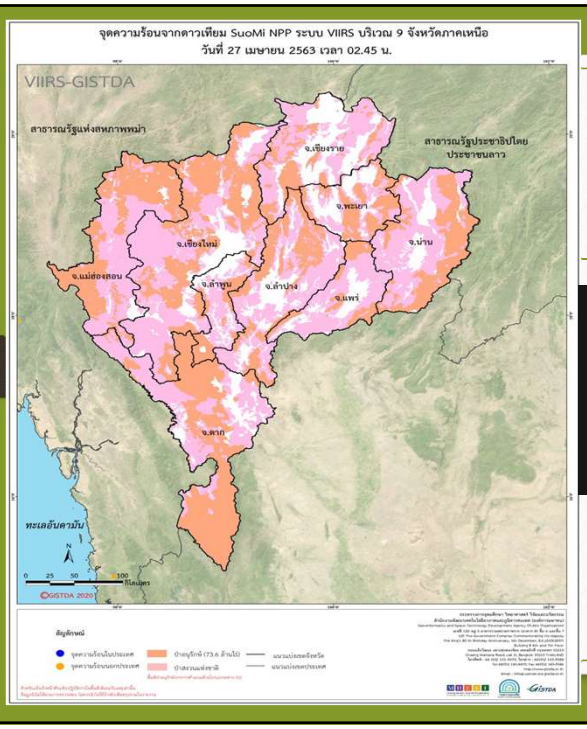

วันที่ 27 เม.ย. 63 Hotspot จังหวัดเชียงใหม่

เป็น 0

รายงานสถานการณ์ฝุ่นละอองขนาดเล็ก 2.5 ไมครอน (PM2.5) จังหวัดเชียงใหม่
ตั้งแต่วันที่ 1 มกราคม – 31 มีนาคม 2563

สถานีตรวจวัดคุณภาพอากาศ	มกราคม 2563																													
	1	2	3	4	5	6	7	8	9	10	11	12	13	14	15	16	17	18	19	20	21	22	23	24	25	26	27	28	29	30	31
ต.ช้างเผือก อ.เมือง	34	24	22	27	45	58	35	40	58	55	45	32	59	75	42	36	32	44	45	37	53	46	31	27	30	38	38	44	46	42	73
ต.ศรีภูมิ อ.เมือง	32	19	15	17	40	54	29	32	59	54	45	30	57	64	45	34	29	44	50	40	56	N/A	34	30	35	39	45	50	43	44	69
ต.สุเทพ อ.เมือง (Mobile)	13	7	6	15	37	30	13	28	47	32	17	18	63	54	20	18	21	36	28	28	42	27	14	13	17	20	21	28	34	27	57
ต.ช่างเคิ่ง อ.แม่แจ่ม (Mobile)	N/A	N/A	N/A	N/A	N/A	N/A	N/A	N/A	N/A	N/A	N/A	N/A	N/A	38	28	30	32	36	30	23	32	36	30	22	28	27	31	35	32	29	34

สถานีตรวจวัดคุณภาพอากาศ	กุมภาพันธ์ 2563																											
	1	2	3	4	5	6	7	8	9	10	11	12	13	14	15	16	17	18	19	20	21	22	23	24	25	26	27	28	29
ต.ช้างเผือก อ.เมือง	54	47	33	36	38	38	39	40	53	63	45	43	40	34	35	55	79	77	73	N/A	62	66	56	50	63	70	75	86	111
ต.ศรีภูมิ อ.เมือง	64	51	32	40	38	37	43	43	54	65	45	50	36	38	34	60	84	86	73	50	63	70	56	51	63	67	59	58	62
ต.สุเทพ อ.เมือง (Mobile)	35	34	20	23	23	23	20	32	45	50	35	26	16	17	20	38	54	49	54	36	44	48	36	36	46	54	59	67	62
ต.ช่างเคิ่ง อ.แม่แจ่ม (Mobile)	40	37	28	33	28	34	29	32	48	58	55	44	29	27	28	45	62	65	63	42	54	67	60	54	81	90	115	114	91

สถานีตรวจวัดคุณภาพอากาศ	มีนาคม 2563																														
	1	2	3	4	5	6	7	8	9	10	11	12	13	14	15	16	17	18	19	20	21	22	23	24	25	26	27	28	29	30	31
ต.ช้างเผือก อ.เมือง	78	72	63	57	60	41	41	50	65	68	93	60	92	125	175	99	66	107	130	186	117	98	87	104	78	111	93	N/A	169	104	104
ต.ศรีภูมิ อ.เมือง	47	52	69	40	54	39	40	46	52	47	71	38	79	126	193	107	68	75	85	143	91	63	72	97	72	97	87	103	163	103	104
ต.สุเทพ อ.เมือง (Mobile)	52	47	38	34	27	21	23	34	46	44	61	32	53	83	109	71	N/A	55	56	72	43	52	52	67	138	114	95	121	139	93	80
ต.ช่างเคิ่ง อ.แม่แจ่ม (Mobile)	76	63	54	47	38	30	30	37	52	42	52	48	65	98	113	117	54	49	43	77	46	58	58	56	39	63	54	76	137	82	83
ต.เมืองคอง อ.เชียงดาว (Mobile)	N/A	N/A	N/A	N/A	N/A	N/A	N/A	N/A	N/A	N/A	N/A	93	93	131	167	127	70	125	178	213	149	102	129	180	212	167	209	253	N/A	257	202
ประตูท่าแพ อ.เมือง (Mobile)	N/A	N/A	N/A	N/A	N/A	N/A	N/A	N/A	N/A	N/A	N/A	N/A	98	129	185	92	65	70	84	143	68	65	72	85	67	79	76	91	N/A	95	86

รายงานสถานการณ์ฝุ่นละอองขนาดเล็ก 2.5 ไมครอน (PM2.5) จังหวัดเชียงใหม่
ตั้งแต่วันที่ 1 – 26 เมษายน 2563

วันที่	1-เม.ย.	2-เม.ย.	3-เม.ย.	4-เม.ย.	5-เม.ย.	6-เม.ย.	7-เม.ย.	8-เม.ย.	9-เม.ย.	10-เม.ย.	11-เม.ย.	12-เม.ย.	13-เม.ย.	14-เม.ย.	15-เม.ย.	16-เม.ย.	17-เม.ย.	18-เม.ย.	19-เม.ย.	20-เม.ย.	21-เม.ย.	22-เม.ย.	23-เม.ย.	24-เม.ย.	25-เม.ย.	26-เม.ย.
ต.ช้างเผือก	95	91	100	110	128	139	113	80	101	64	63	94	86	52	44	49	56	53	55	62	65	66	52	48	46	29
ต.ศรีภูมิ	82		96	103	120	150	108	77	100	69	59	92	85	47	36	40	49	51	55	56	62	67	49	45	39	19
ต.สุเทพ	61	62	58	83	107	109		71	89					36	33				45	51	51	49	38	36	37	18
ต.ช่างเคิ่ง	57	63	73	84	99	120	75	70	87	64	57	81	72	58	45	56	47	52	51	60	57	67	46	49	50	32
ประตูท่าแพ	71	77	83	95	104	119	94	66	85	59	52	80	74	40	37	42	48	44	46	51	55	59	42	39	36	22
ต.เมืองคอง	234	273	281	323	320	234	175	221	241	149	145	149	161			57	72		70		79	85	87	69	52	

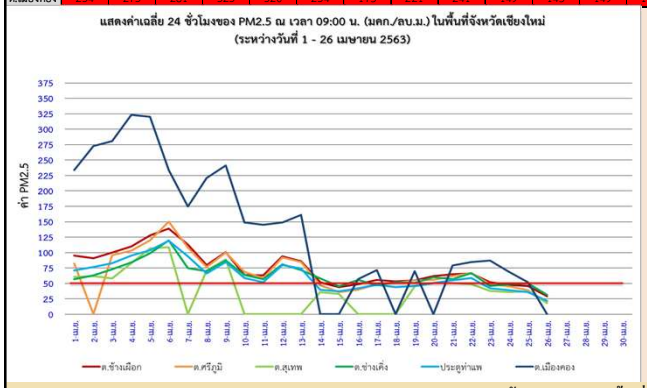

วันที่ 1-26 เมษายน 2563 ณ เวลา 09:00 น. ทั้ง 6 สถานีในพื้นที่เชียงใหม่ ค่า PM2.5 เฉลี่ย 24 ชั่วโมง ค่าคุณภาพอากาศมีผลกระทบต่อสุขภาพในช่วงต้นเดือน ช่วงกลางเดือน-สิ้นเดือน ค่าคุณภาพอากาศเริ่มอยู่ในเกณฑ์ดีถึงระดับดีมาก เนื่องจากพายุฝนฟ้าคะนองในหลายพื้นที่ของจังหวัดทำให้พัดพาและสลายตัวของฝุ่นละอองจนปรากฏทัศนียภาพที่ปลอดโปร่ง

สถานีตรวจวัดคุณภาพอากาศทั้ง 6 สถานี ในพื้นที่จังหวัดเชียงใหม่ มีค่า PM 2.5 เฉลี่ย 24 ชั่วโมง
มีค่าคุณภาพอากาศเกินมาตรฐาน (50 มคก./ลบ.ม.) **จำนวน 78 วัน**
(ข้อมูลถึงวันที่ 26 เมษายน 2563)

การดำเนินคดีกับผู้ฝ่าฝืนประกาศจังหวัดเชียงใหม่

สรุปข้อมูลการจับกุม
ณ วันที่ 24 เมษายน 2563
จับกุม รวมทุก พ.ร.บ.
จำนวน 1,325 คดี

29 คดี — พ.ร.บ. สาธารณสุข

มีตัวผู้กระทำความผิด	ไม่มีตัวผู้กระทำความผิด	ปรับจำนวนเงิน (บาท)
22 ราย	7 ราย	13,400

92 คดี — พ.ร.บ. จราจร

มีตัวผู้กระทำความผิด	ปรับจำนวนเงิน (บาท)
92 ราย	25,400

1,204 คดี — พ.ร.บ. ป่าไม้

มีตัวผู้กระทำความผิด	ไม่มีตัวผู้กระทำความผิด	ปรับจำนวนเงิน (บาท)
51ราย	1,153 ราย	14,500

การจับกุมดำเนินคดีผู้ต้องหา

การเพิ่มความชุ่มชื่นในอากาศของจังหวัดเชียงใหม่
ระหว่างวันที่ 13 มกราคม – 26 เมษายน 2563

รายงานผู้ป่วย 15 กลุ่มโรคที่เฝ้าระวังจากฝุ่นละอองขนาดเล็ก PM 2.5

กลุ่มโรค	จำนวนผู้ป่วย (ราย) 21 เม.ย. 63	ยอดสะสม (ราย) 1 ม.ค. - 21 เม.ย. 63
กลุ่มโรคทางเดินหายใจรวม (J00-J99)	2	29,904
กลุ่มโรคหัวใจและหลอดเลือดรวม (I00-I99)	187	67,593
โรคปอดอุดกั้นเรื้อรังแบบอื่น (J44)	13	1254
ไข้หวัดใหญ่ที่เกิดจากไวรัสชนิดอื่นๆ (J10.0)	0	187
ไข้หวัดใหญ่ ไม่ระบุชนิดไวรัส (J11.0)	0	3,759
ปอดบวมที่เกิดจากไวรัส (J12-J18)	48	16,614
โรคหอบหืด (J45)	5	3,062
โรคหอบหืดชนิดรุนแรงเฉียบพลัน (J46)	0	286
โรคหลอดเลือดสมอง (I64)	2	1,181
กล้ามเนื้อหัวใจตายเฉียบพลัน (I21)	0	535
หัวใจล้มเหลวเฉียบพลัน (I50)	2	1,955
โรคหลอดเลือดสมอง (I60-I66)	0	1,790
โรคหลอดเลือดสมองชนิดอื่นๆ (I67)	0	55
กลุ่มโรคตาอักเสบ (รวม) H100-H198	N/A	4,858
กลุ่มโรคผิวหนังอักเสบ (รวม)L200-L309	N/A	6,298
Total	259	139,331

ที่มา: สำนักงานป้องกันควบคุมโรคที่ 1 เชียงใหม่

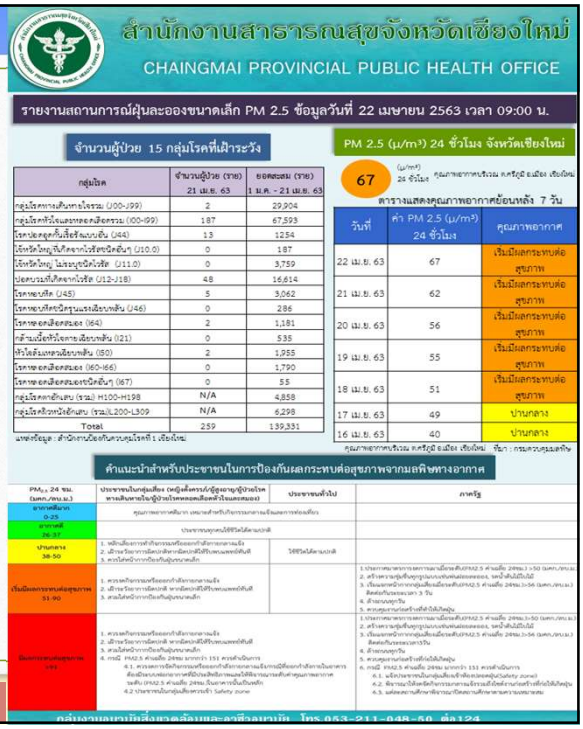

จำนวนผู้ปฏิบัติงานที่ได้รับบาดเจ็บ และเสียชีวิต

ผู้เสียชีวิต 3 ราย

นายปฏิภาณ ตาลป้า
เจ้าหน้าที่ อบต.แม่ทะลบ
อ.ไชยปราการ จ.เชียงใหม่
เสียชีวิตวันที่ 1 กุมภาพันธ์ 63

นายนิพนธ์ จาระธรรม
(พ่อหลวงแดง) ผู้ใหญ่บ้านหมู่ที่ 5
ต.แม่แฝกใหม่ อ.สันทราย
จ.เชียงใหม่
เสียชีวิตวันที่ 2 เมษายน 63

นางตีะนี กิจเจริญพัฒน์
ชาวบ้านชาติพันธุ์กะเหรี่ยง
ต.บ้านแปะ อ.จอมทอง
จ.เชียงใหม่
เสียชีวิตวันที่ 2 เมษายน 63

ผู้ได้รับบาดเจ็บ

การดำเนินงานของจังหวัดเชียงใหม่
ประจำเดือน เมษายน 2563

การประชุมรายงานสถานการณ์ภาพรวมของจังหวัดเชียงใหม่

ศูนย์บัญชาการป้องกันและแก้ไขปัญหาฝุ่นละอองขนาดเล็ก $PM_{2.5}$ จังหวัดเชียงใหม่ ได้มีการประชุมรายงานสถานการณ์ภาพรวมของจังหวัดเชียงใหม่ ผ่านระบบ VTCร่วมกับ กองบัญชาการควบคุมสถานการณ์ไฟป่าและหมอกควัน กองทัพภาคที่ 3 ทุกสัปดาห์ ๆละ 2 ครั้ง พร้อมทั้งประชุมติดตามสถานการณ์และกำชับทุกหน่วยงานเร่งดำเนินการตามข้อสั่งการของนายกรัฐมนตรี และติดตามสถานการณ์ของศูนย์ฯ ระดับอำเภอ ผ่านระบบ วีดิทัศน์ทางไกล (VDO Conference) ของอำเภอที่มีจุดความร้อนมากที่สุด 5 อันดับ เป็นประจำในแต่ละวัน

ตรวจพบจุดความร้อน Hotspot ในหลายพื้นที่ เจ้าหน้าลงพื้นที่ปฏิบัติงานดับไฟในพื้นที่ โดยบูรณาการร่วมกัน อาทิ หน่วยงานสังกัดกระทรวงทรัพยากรธรรมชาติและสิ่งแวดล้อม ตำรวจ ทหาร และประชาชนอาสาสมัคร ลงพื้นที่เข้าตรวจสอบและดำเนินการดับไฟอย่างต่อเนื่อง พร้อมทั้งแจ้งความดำเนินคดีทางกฎหมายและรายงานผลการดำเนินงานให้ศูนย์ฯจังหวัดทราบ

ชุดปฏิบัติการลาดตระเวนระดับหมู่บ้าน ออกปฏิบัติการลาดตระเวนในพื้นที่อย่างต่อเนื่อง

ทั้งนี้ จังหวัดเชียงใหม่ ขอรับการสนับสนุนอากาศยาน ปฏิบัติการดับไฟในพื้นที่สูงชัน และมีจุด Hotspot จำนวนมาก

1. เฮลิคอปเตอร์ของกองทัพบก (MI 17)
2. เฮลิคอปเตอร์กระทรวงทรัพยากรธรรมชาติและสิ่งแวดล้อม (AS-350)
3. เฮลิคอปเตอร์ของกรมป้องกันและบรรเทาสาธารณภัย (KA-32)
4. เฮลิคอปเตอร์ของกรมฝนหลวง (AS-350)

รวมถึงอากาศยานไร้คนขับ Drone จาก มช. / ม.แม่โจ้ / กระทรวงทรัพฯ และ UAV ฝูงบิน 404

ได้รับการสนับสนุน UAV อากาศยานไร้คนขับ บินตรวจสอบไฟป่าเพื่อประเมินสถานการณ์และวางแผนการเข้าดำเนินการภาคพื้นที่

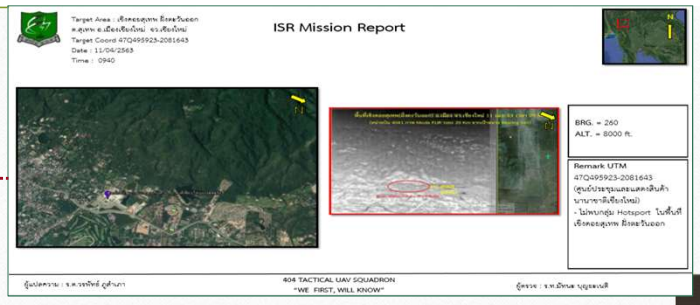

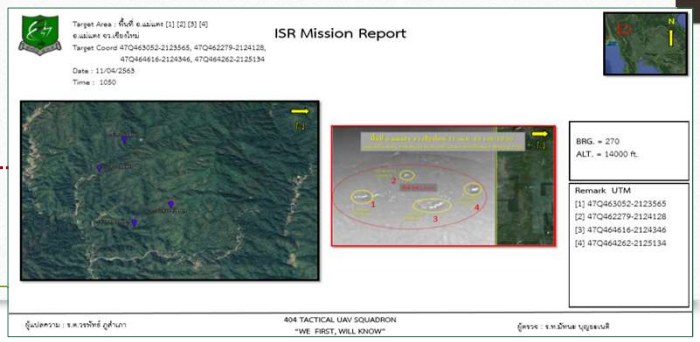

ช่วงสถานการณ์ค่าฝุ่นละอองขนาดเล็ก PM 2.5 เกินมาตรฐาน จังหวัดเชียงใหม่ได้รับการสนับสนุนอากาศยาน BT-67 จากกองทัพอากาศ นำอากาศยานขึ้นบินโปรยน้ำเพื่อลดความหนาแน่นของฝุ่นควัน ที่มีผลกระทบต่อสุขภาพของประชาชนในพื้นที่ โดยปฏิบัติภารกิจในพื้นที่ในตัวเมือง ที่เป็นเขตพื้นที่ชุมชน อาทิเช่น ประตูท่าแพ โรงพยาบาลมหาราชเชียงใหม่ โรงพยาบาลนครพิงค์

การชี้เป้าจุดความร้อนในพื้นที่อำเภอ

ศูนย์บัญชาการฯ จังหวัดเชียงใหม่ ได้เพิ่มการปฏิบัติงานในการจัดการตรวจสอบพื้นที่จุดความร้อนในพื้นที่แต่ละอำเภอ โดยทางศูนย์จังหวัดได้ชี้เป้าพื้นที่เสี่ยงที่คาดว่ามีแนวโน้มเป็นจุดที่เกิดในพื้นที่เกษตรในเขตป่า โดยเปรียบเทียบจุดความร้อนกับพื้นที่ทำกินที่ได้รับการอนุญาตให้ทำกินในเขตป่าสงวนแห่งชาติ-ป่าอนุรักษ์ เพื่อสะดวกแก่การตรวจสอบติดตามและดำเนินคดีสืบหาผู้กระทำความผิดของทางศูนย์อำเภอต่อไป

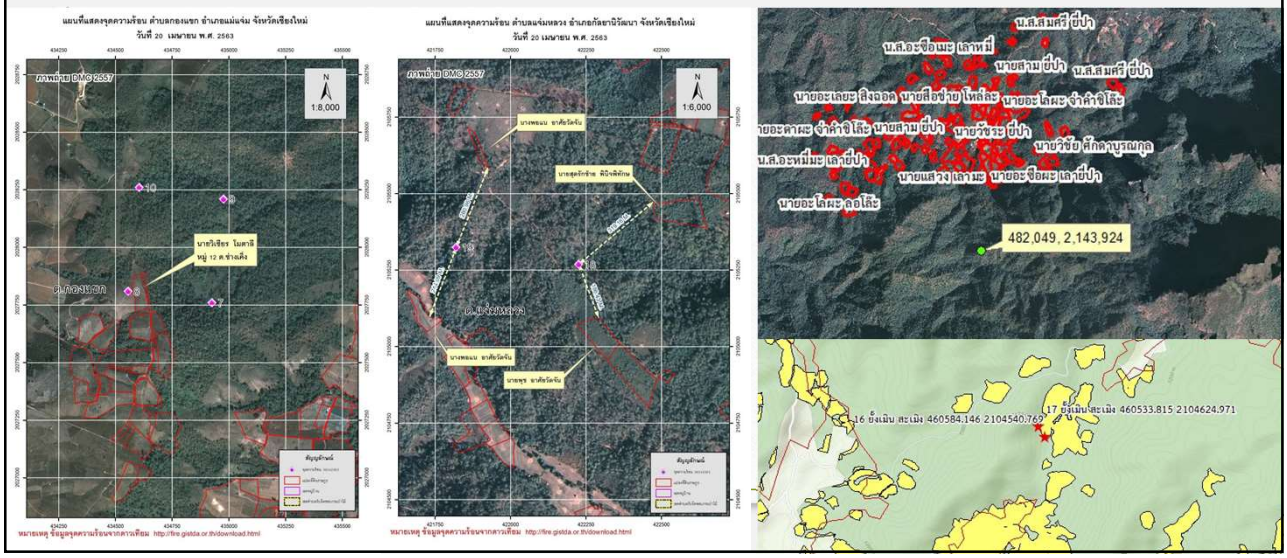

วันที่ 9 เมษายน 2563 พลเอก ประวิตร วงษ์สุวรรณ รองนายกรัฐมนตรี และคณะ ลงพื้นที่จังหวัดเชียงใหม่ ติดตามและรับฟังการบรรยายสรุปภาพรวมสถานการณ์ และผลการดำเนินงานในการแก้ไขปัญหาไฟป่าหมอกควัน และปัญหาฝุ่น PM2.5 ในพื้นที่ 9 จังหวัดภาคเหนือตอนบน ผ่านการประชุมทางไกลผ่านจอภาพ ร่วมกับกองทัพภาคที่ 3 ผู้แทน 9 จังหวัดภาคเหนือตอนบน พร้อมมอบนโยบายในการแก้ไขปัญหาให้กับหน่วยงานที่เกี่ยวข้อง

นายวราวุธ ศิลปอาชา รัฐมนตรีว่าการกระทรวงทรัพยากรธรรมชาติและสิ่งแวดล้อม พร้อมด้วย นายจตุพร บุรุษพัฒน์ ปลัดกระทรวงทรัพยากรธรรมชาติและสิ่งแวดล้อม และคณะ ลงพื้นที่ตรวจติดตามสถานการณ์ไฟป่า หมอกควัน และฝุ่นละอองขนาดเล็ก (PM 2.5) ในเขตพื้นที่จังหวัดเชียงใหม่

จังหวัดเชียงใหม่ เปิดปฏิบัติการ “พิทักษ์ดอยหลวงเชียงดาว” ระดมกำลังกว่า 200 นาย ออกลาดตระเวนเฝ้าระวังไฟป่า ระหว่างวันที่ 21- 30 เมษายน 2563

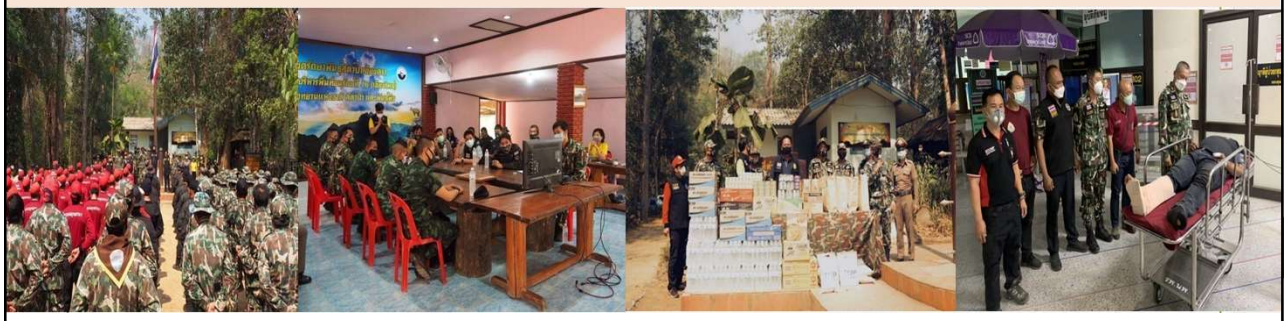

โดยได้แบ่งกำลังทำภารกิจ ดังนี้

1. การลาดตระเวน ปราบปรามการกระทำผิดในพื้นที่ โดย เจ้าหน้าที่เขตรักษาพันธุ์สัตว์ป่า และอุทยานแห่งชาติ จำนวน 4 ชุด ชุดละ 12 นาย ชุดละ 3 คืน 4 วัน และสับเปลี่ยนกำลังต่อเนื่อง
2. การลาดตระเวนป้องปรามในพื้นที่กันชนติดเขตหมู่บ้านที่มีความเสี่ยงต่อการเกิดไฟป่าโดย เจ้าหน้าที่ทหาร ร.7 พัน2 ค่ายพิชิตปรีชากร จำนวน 3 ชุด 3 พื้นที่
3. การประชาสัมพันธ์สร้างความเข้าใจกับชุมชน ปฏิบัติโดย เจ้าหน้าที่ตำรวจ สภ.เชียงดาว และ ฝ่ายปกครอง กองร้อย อส. สืบค้นหากลุ่มคนเข้าป่า แจ้งให้ออกจากป่า ทำความเข้าใจและแสวงหาความร่วมมือกับชาวบ้านในการป้องกันไฟป่าในพื้นที่
4. การควบคุมและดับไฟป่า ปฏิบัติโดย เจ้าหน้าที่สถานีควบคุมไฟป่า และเจ้าหน้าที่ชุดปฏิบัติการพิเศษเสือไฟ จัดวางกำลังพลชุดปฏิบัติการดับไฟป่า ตามจุดต่าง ๆ

1. ให้บริหารจัดการการเผาเศษวัชพืชตามหลักวิชาการ โดยการควบคุมของนายอำเภอ องค์กรปกครองส่วนท้องถิ่น กำนัน ผู้ใหญ่บ้าน และเจ้าหน้าที่ป่าไม้ในพื้นที่
2. ให้บริหารจัดการเศษวัชพืชใน 2 ห้วงเวลา ดังนี้ เวลา 09.00 – 12.00 น. หรือ เวลา 14.00 – 17.00 น.
3. หากพื้นที่ดำเนินการติดเขตป่า ให้จัดทำแนวกันไฟป้องกันการลุกลามเข้าพื้นที่ป่า หากเกิดไฟลุกลามเข้าเขตพื้นที่ป่า เจ้าของที่ดินพื้นที่เกษตรกรรมต้องรับผิดชอบและถูกดำเนินคดีทางกฎหมายต่อไป
4. หากเป็นพื้นที่แปลงขนาดใหญ่ ให้แบ่งพื้นที่จัดการการเผาเป็นแปลงย่อย (ขนาดที่สามารถควบคุมมิให้ไฟลุกลามได้) เพื่อง่ายต่อการจัดการควบคุม
5. ห้ามจุดไฟในเขตพื้นที่ป่าโดยเด็ดขาด
6. การบริหารจัดการเศษวัชพืชในทุกพื้นที่ ให้จัดกำลังคนผู้ที่เกี่ยวข้องและรถน้ำเพื่อป้องกันมิให้ลุกลามออกนอกเขตฯ (กรณีใกล้เขตป่าหรือพื้นที่ขนาดใหญ่) เพื่อควบคุมการดำเนินการเผาเศษวัชพืชจนกว่าจะดับสนิท
7. หากมีการลักลอบเผานอกพื้นที่ที่ได้ขออนุญาตฯ จะต้องถูกดำเนินคดีทางกฎหมายต่อไป
8. กำหนดให้มีการแจ้งรายชื่อหัวหน้าชุดในการบริหารจัดการเชื้อเพลิง และให้บันทึกภาพการดำเนินงานทุกขั้นตอน ทั้งก่อนดำเนินการ ระหว่างดำเนินการ และภายหลังบริหารจัดการเชื้อเพลิง เพื่อเป็นหลักฐานยืนยันว่าพื้นที่นั้นไฟดับสนิทแล้ว 100%

๓.๑.๕ การบริหารจัดการปัญหาภัยแล้ง ปี ๒๕๖๓ (สำนักงานป้องกันและบรรเทาสาธารณภัยจังหวัดเชียงใหม่)

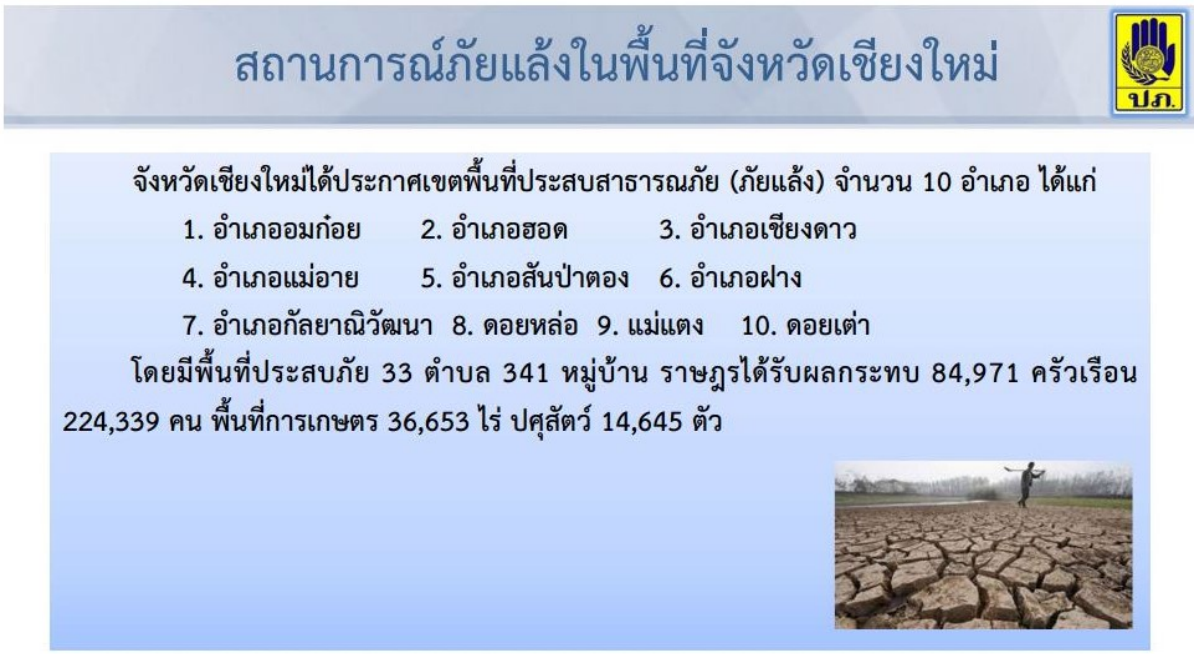

การประกาศเขตการให้ความช่วยเหลือผู้ประสบภัยพิบัติกรณีฉุกเฉิน (ภัยแล้ง)

การใช้จ่ายเงินทดรองราชการในเชิงป้องกันหรือยับยั้งภัยพิบัติกรณีฉุกเฉิน (ภัยแล้ง) (ภายในวงเงิน 10 ล้านบาท) ปีงบประมาณ พ.ศ. 2563

จังหวัดเชียงใหม่ ได้พิจารณาใช้จ่ายเงินทดรองราชการในเชิงป้องกันหรือยับยั้งภัยพิบัติกรณีฉุกเฉิน (วงเงิน ๑๐ ล้านบาท) ตามระเบียบกระทรวงการคลังว่าด้วยเงินทดรองราชการเพื่อช่วยเหลือผู้ประสบภัยพิบัติกรณีฉุกเฉิน พ.ศ. 2562 เพื่อเป็นค่าใช้จ่ายในการดำเนินโครงการ เช่น การจัดทำฝายชะลอน้ำ (ชั่วคราว) การขุดลอกเปิดทางน้ำ การซ่อมแซมระบบประปา และการจัดหาวัสดุถังเก็บน้ำไฟเบอร์กลาส รวมเป็นเงินที่อนุมัติและเบิกจ่ายแล้ว จำนวน 4,891,590.00 บาท (สี่ล้านแปดแสนเก้าหมื่นหนึ่งพัน-ห้าร้อยเก้าสิบบาทถ้วน) ดังนี้

21 ก.พ. 2563	วัสดุกระสอบทราย	393,390.00 บาท
31 มี.ค. 2563	ขุดลอกเปิดทางน้ำ	333,000.00 บาท
3 เม.ย. 2563	วัสดุถังเก็บน้ำไฟเบอร์กลาส	329,000.00 บาท
7 เม.ย. 2563	ขุดลอกเปิดทางน้ำ	147,000.00 บาท
10 เม.ย. 2563	ขุดลอกเปิดทางน้ำ	2,275,000.00 บาท
10 เม.ย. 2563	ซ่อมแซมระบบประปาฯ	200,000.00 บาท
14 เม.ย. 2563	ขุดลอกเปิดทางน้ำ	550,000.00 บาท
21 เม.ย. 2563	ขุดลอกเปิดทางน้ำ	664,200.00 บาท

การใช้จ่ายเงินทดรองราชการในเชิงป้องกันหรือยับยั้งภัยพิบัติกรณีฉุกเฉิน (ภัยแล้ง) (ภายในวงเงิน 10 ล้านบาท) ปีงบประมาณ พ.ศ. 2563

นอกจากยอดอนุมัติและเบิกจ่ายแล้วจำนวน 4,891,590.00 บาท ยังมียอดงบประมาณที่อยู่ระหว่างดำเนินการอีก ดังนี้

1. ยอดอนุมัติดำเนินโครงการรอเบิก	1,423,700.00 บาท
2. ยอดผ่านที่ประชุม กปย. (อยู่ระหว่างอนุมัติโครงการ)	1,535,000.00 บาท
3. ยอดกลั่นกรองเข้าประชุม กปย.	-
4. วงเงินที่เบิกจ่ายแล้วและอยู่ระหว่างดำเนินการ	7,850,290.00 บาท
5. วงเงินคงเหลือ	2,149,710.00 บาท

มติที่ประชุม .....

.....

.....

๓.๑.๖ สถานการณ์การแพร่ระบาดของโรคติดเชื้อไวรัสโคโรน่า ๒๐๑๙ หรือโควิด - ๑๙ (COVID - ๑๙) (สำนักงานสาธารณสุขจังหวัดเชียงใหม่)

ข้อมูลหน้าถัดไป

มติที่ประชุม .....
.....
.....

สำนักงานสาธารณสุขจังหวัดเชียงใหม่

สถานการณ์โรค COVID-19

สถานการณ์ COVID-19 ทั่วโลก 26 เม.ย. 63

สถานการณ์ COVID-19 ทั่วโลก 208 ประเทศ 2 เขตบริหารพิเศษ 2 เรือสำราญ

Confirmed	Severe	Recovered	Deaths
2,994,796	57,603	878,234	206,995
+73,595	-260 (1.9%)	+41,859 (29.3%)	+3,706 (6.9%)

	PLACES	CONFIRMED	NEW CASES	DEATHS	ACTIVE CASES
1	USA	987,160	+26,264	55,413(1,148)	812,966
2	Spain	226,629	+2,870	23,190(288)	85,712
3	Italy	197,675	+2,324	26,644(260)	106,103
4	France	162,100	+612	22,856(242)	94,341
5	Germany	157,770	+1,257	5,976(99)	39,794
6	UK	152,840	+4,463	20,732(413)	131,764
7	Turkey	110,130	+2,357	2,805(99)	78,185
8	Iran	90,481	+1,153	5,710(60)	15,114
9	China	82,830	+3	4,633(1)	723
10	Russia	80,949	+6,361	747(66)	73,435
11	Brazil	63,100	+3,776	4,286(229)	28,662
12	Canada	46,895	+1,541	2,560(95)	27,014
13	Belgium	46,134	+809	7,094(177)	28,255
14	Netherlands	37,845	+655	4,475(66)	33,120
15	Switzerland	29,061	+167	1,610(11)	5,651
16	India	27,890	+1,607	881(56)	20,486
17	Peru	27,517	+2,186	728(28)	18,701
18	Portugal	23,864	+472	903(23)	21,632
19	Ecuador	22,719	-	576	20,777
20	Ireland	19,262	+701	1,087(24)	8,942

58. Thailand 2,931 (+9) cases 52 (+1) Death

(ข้อมูล ณ 27 เมษายน 2563 เวลา 10.00 น.)
ที่มา : worldometer, South China Morning Post

สถานการณ์ COVID-19 ทั่วโลก 208 ประเทศ 2 เขตบริหารพิเศษ 2 เรือสำราญ

	PLACES	CONFIRMED	NEW CASES	DATHS	ACTIVE CASES
21	Sweden	18,640	+463	2194(2)	15,441
22	Saudi Arabia	17,522	+1223	139(3)	15,026
23	Israel	15,443	+145	201(2)	8,511
24	Austria	15,225	+77	542(6)	2,401
25	Mexico	14,677	+835	1351(46)	4,972
26	Singapore	13,624	+931	12	12,552
27	Japan	13,441	+210	372(12)	11,260
28	Chile	13,331	+473	189(8)	6,118
29	Pakistan	13,328	+605	281(12)	10,111
30	Poland	11,617	+344	535(11)	8,817
31	Romania	11,036	+401	619(18)	7,363
32	S. Korea	10,738	+10	243(1)	1,731
33	Belarus	10,463	+873	72(5)	8,696
34	UAE	10,349	+536	76(5)	8,295
35	Qatar	10,287	+929	10	9,265
36	Indonesia	8,882	+275	743(23)	7,032
37	Ukraine	8,617	+492	209(8)	7,568
38	Denmark	8,575	+130	422(4)	2,348
39	Serbia	8,042	+263	156(5)	6,704
40	Philippines	7,579	+285	501(7)	6,216
41	Norway	7,527	+28	201	7,294
42	Czechia	7,404	+52	220(2)	4,639
43	Australia	6,719	+9	83	1,052
44	Dominican Republic	6,135	+209	278(5)	4,947
45	Malaysia	5,780	+38	98	1,820
46	Panama	5,779	+241	165(6)	5,276
47	Bangladesh	5,416	+418	145(5)	5,149
48	Colombia	5,379	+237	244(11)	4,002
49	Finland	4,576	+101	190(4)	1,886
50	South Africa	4,546	+185	87(1)	2,986

(ข้อมูล ณ 27 เมษายน 2563 เวลา 10.00 น.)
ที่มา : worldometer, South China Morning Post

สถานการณ์ COVID-19 ในไทย 26 เม.ย. 63

จังหวัดที่รับรักษาผู้ป่วยยืนยันรายใหม่โรคติดเชื้อไวรัสโคโรนา 2019 (COVID-19) จำแนกตามระยะเวลารายงานฯ

(ข้อมูล ณ วันที่ 27 เมษายน 2563)

กลุ่มจังหวัด	จำนวน	กรุงเทพ ภาคกลาง ตะวันออก	ภาคเหนือ	ภาคตะวันออกเฉียงเหนือ	ภาคใต้
มีรายงานผู้ป่วยช่วง 7 วันที่ผ่านมา	13	กรุงเทพมหานคร ชลบุรี นครปฐม นนทบุรี ปทุมธานี พระนครศรีอยุธยา สมุทรปราการ สุพรรณบุรี			ชุมพร ปัตตานี ภูเก็ต ยะลา สงขลา
มีรายงานผู้ป่วยช่วง 7-14 วันที่ผ่านมา	7			เลย ขอนแก่น	กระบี่ นครศรีธรรมราช นราธิวาส พังงา สตูล
มีรายงานผู้ป่วยช่วง 14-28 วันที่ผ่านมา	36	เพชรบุรี กาญจนบุรี ฉะเชิงเทรา นครนายก ประจวบคีรีขันธ์ ปราจีนบุรี ระยอง สมุทรสงคราม สมุทรสาคร สระแก้ว สระบุรี	เชียงใหม่ เชียงราย ตาก นครสวรรค์ พะเยา พิษณุโลก ลำปาง ลำพูน อุตรดิตถ์	กาฬสินธุ์ ชัยภูมิ นครพนม นครราชสีมา บุรีรัมย์ ศรีสะเกษ สกลนคร สุรินทร์ หนองคาย หนองบัวลำภู อำนาจเจริญ อุดรธานี อุบลราชธานี	ตรัง พัทลุง สุราษฎร์ธานี
ไม่มีรายงานผู้ป่วยช่วง 28 วันที่ผ่านมา	12	จันทบุรี ราชบุรี ลพบุรี	เพชรบูรณ์ แพร่ แม่ฮ่องสอน สุโขทัย อุทัยธานี	มหาสารคาม มุกดาหาร ยโสธร ร้อยเอ็ด	
ไม่มีรายงานผู้ป่วยมาก่อน	9	ชัยนาท ตราด สิงห์บุรี อ่างทอง	กำแพงเพชร น่าน พิจิตร	บึงกาฬ	ระนอง สตูล (เฉพาะState q)

แหล่งข้อมูลและจัดทำโดย : กรมควบคุมโรค กระทรวงสาธารณสุข

เปรียบเทียบสถานการณ์ทั่วโลกกับไทย

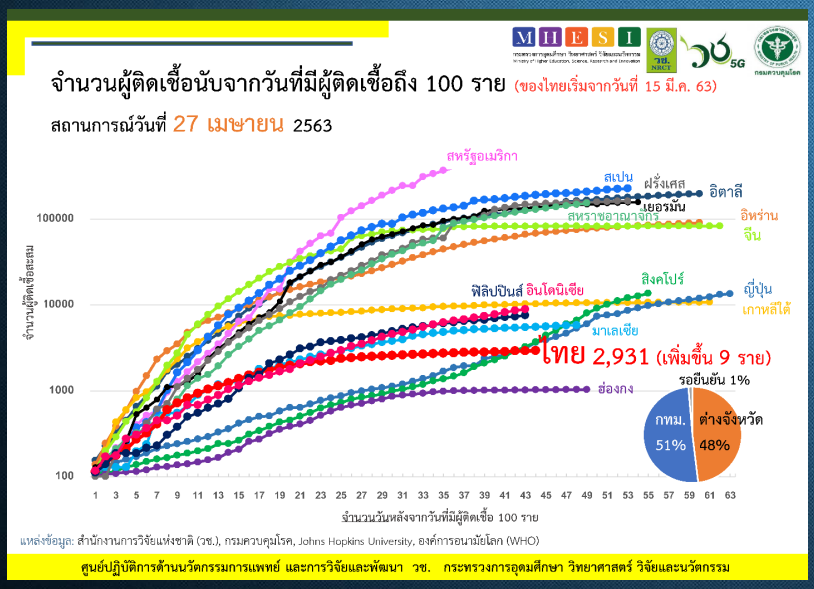

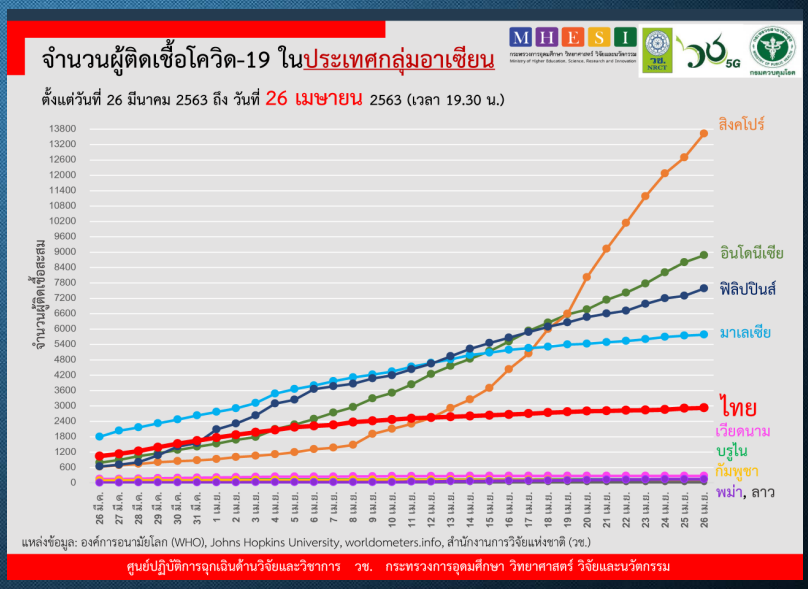

สถานการณ์ COVID-19 จังหวัดเชียงใหม่

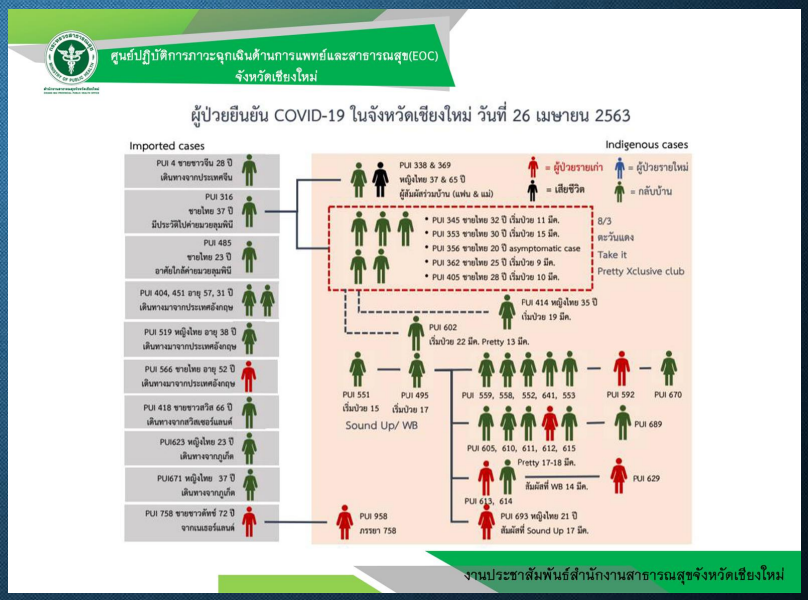

ความท้าทายบทใหม่ สำหรับเชียงใหม่

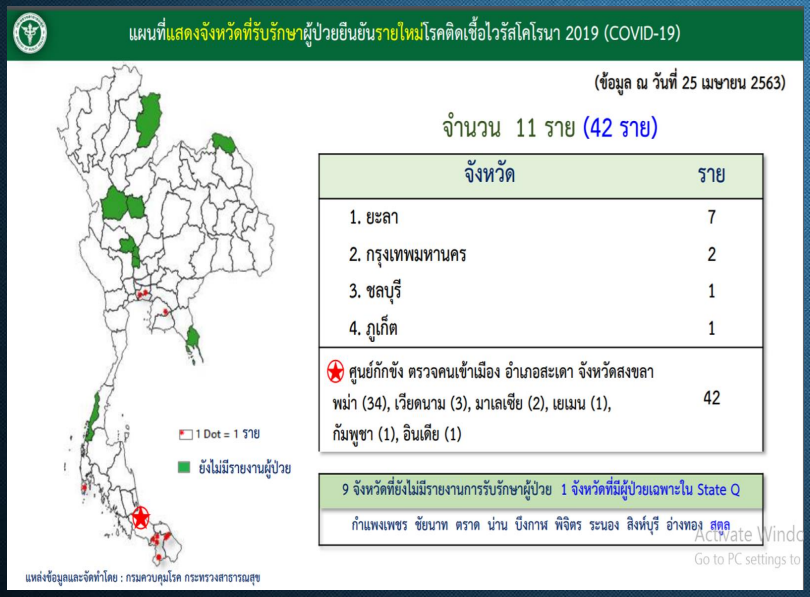

สถานการณ์ COVID-19 ในเมียนมาร์

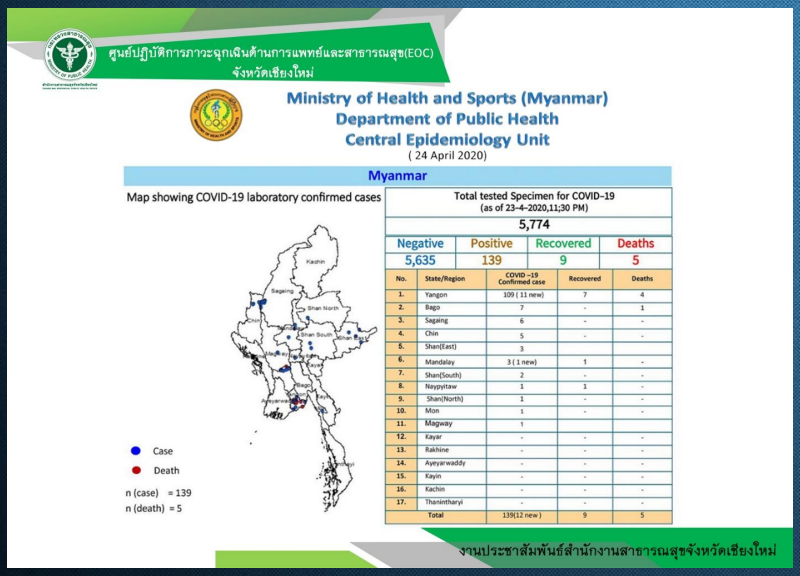

Total tested Specimen for COVID-19 (as of 23-4-2020,11;30 PM): 5,774

Negative	Positive	Recovered	Deaths
5,635	139	9	5

No.	State/Region	COVID -19 Confirmed case	Recovered	Deaths
1.	Yangon	109 (11 new)	7	4
2.	Bago	7	-	1
3.	Sagaing	6	-	-
4.	Chin	5	-	-
5.	Shan(East)	3		
6.	Mandalay	3 (1 new)	1	-
7.	Shan(South)	2	-	-
8.	Naypyitaw	1	1	-
9.	Shan(North)	1	-	-
10.	Mon	1	-	-
11.	Magway	1		
12.	Kayar	-	-	-
13.	Rakhine	-	-	-
14.	Ayeyarwaddy	-	-	-
15.	Kayin	-	-	-
16.	Kachin	-	-	-
17.	Thanintharyi	-	-	-
	Total	139(12 new)	9	5

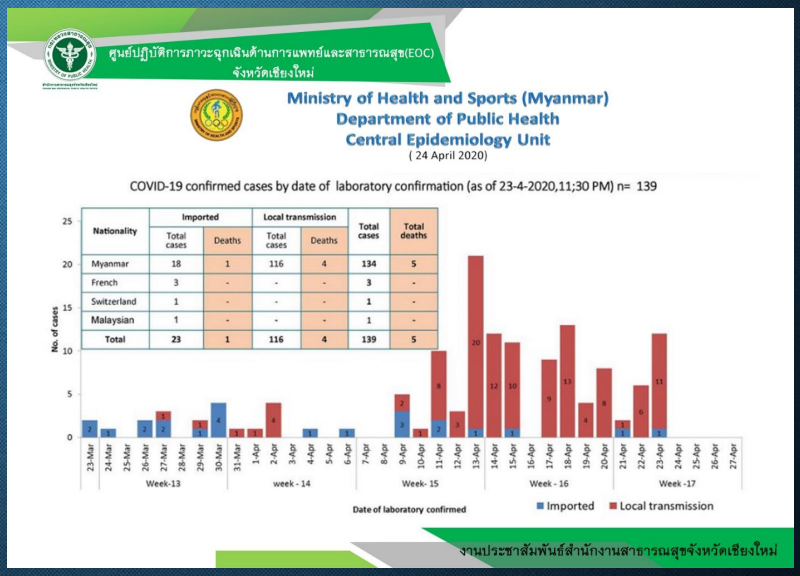

Nationality	Imported		Local transmission		Total cases	Total deaths
	Total cases	Deaths	Total cases	Deaths		
Myanmar	18	1	116	4	134	5
French	3	-	-	-	3	-
Switzerland	1	-	-	-	1	-
Malaysian	1	-	-	-	1	-
Total	23	1	116	4	139	5

บทเรียนการระบาดรอบ 2 ของญี่ปุ่น

ประเทศญี่ปุ่น (การศึกษาของนิตยสาร Finance Times)
1. รัฐบาลประกาศภาวะฉุกเฉินช้าไป
2. การโดยสารขนส่งสาธารณะที่แออัด และควบคุม physical distancing ลำบาก
3. การทำงานในออฟฟิต และการสังสรรค์ดื่มกินของ salary man ชาวญี่ปุ่น
4. ความแออัดในเมืองใหญ่ๆ คนเริ่มเบื่อ Distancing เช่น โตเกียว (มีการระบาดมากที่สุด)

บทเรียนการระบาดรอบ 2 ของสิงคโปร์

บทเรียนจากสิงคโปร์ กับ 6 จุดอ่อน

สิงคโปร์ประสบความสำเร็จในระยะแรกของสงครามกับโควิด-19 ขะลอการระบาดได้กว่า 3 เดือน แต่ในช่วง 2 สัปดาห์ที่ผ่านมาจำนวนผู้ติดเชื้อได้เพิ่มอย่างก้าวกระโดด จาก 6 จุดอ่อน

1 หอพักคนงานชาวต่างชาติ

- สิงคโปร์มีพนักงานชาวต่างชาติ 1,400,000 คน ทั้งวิชาชีพชั้นสูงและผู้ใช้แรงงาน โดยเป็นคนทำงานก่อสร้าง 284,000 คน และคนทำงานบ้าน 255,000 คน
- คนงานชาวต่างชาติพักอยู่ในหอพัก ซึ่งอยู่กันอย่างแออัด ผู้ติดเชื้อกว่าครึ่งพักอยู่ในหอพักเหล่านี้
- พบผู้ติดเชื้อกว่า 2,000 รายจาก 19 หอพักในจำนวน 43 แห่ง
- ประกาศให้ 12 หอพักเป็นพื้นที่กักกันโรคเป็นเวลา 14 วัน
- หอพักที่พบผู้ติดเชื้อมากที่สุดคือ S11 Dormitory @ Punggol มีผู้ติดเชื้อ 979 ราย

2 คนสิงคโปร์ที่กลับมาจากต่างประเทศ

- มีคนสิงคโปร์กลับมาจากต่างประเทศในช่วงหลังเป็นจำนวนมาก รัฐบาลให้ทำ Home quarantine เองที่บ้าน 14 วัน (ประเมินว่าน่าจะมีผู้ติดเชื้อหลุดเข้ามาประมาณ 500 คนที่ตรวจไม่เจอตอนที่เข้าประเทศ) ตอนกักตัวเองอยู่ที่บ้านคนจำนวนหนึ่งไม่ได้เข้มงวดมากนัก มีการสัมผัสกับคนในบ้าน ทำให้แพร่ต่อภายในบ้าน/ครอบครัว แล้วต่อมาก็กระจายไปให้คนอื่นต่อ
- รัฐบาลจึงต้องปรับนโยบายให้ทำ Government quarantine (State quarantine)

3 ผู้ที่ไม่ปฏิบัติตามกฎ Social Distancing

- คนที่อยู่ร่วมกลุ่มกันหรือมีกิจกรรมอย่างใกล้ชิดอาจเกิดเหตุการณ์ "Super spreader" ที่นำไปสู่การติดเชื้อจำนวนมาก เช่น งานเลี้ยงอาหารค่ำ SAFRA Jurong ซึ่งทำให้มีผู้ติดเชื้อกว่า 47 ราย
- รัฐบาลต้องแนะนำให้มีกิจกรรมทางสังคมเฉพาะกับสมาชิกในครอบครัวที่อาศัยอยู่ในบ้านเดียวกันเท่านั้น
  - ควรหลีกเลี่ยงกิจกรรมทางสังคมทั้งในและนอกบ้าน เช่น รับประทานอาหารกับคนที่ไม่ได้อยู่บ้านเดียวกัน และพบปะเพื่อนฝูงในสวนสาธารณะ เป็นต้น
  - ควรอยู่บ้านให้มากที่สุดเพื่อลดความเสี่ยงของการติดเชื้อ
- การออกจากบ้านโดยไม่จำเป็นหรือไม่สวมหน้ากากเมื่อออกไปข้างนอก มีความเสี่ยงอย่างมาก โดยเฉพาะผู้ติดเชื้อที่ไม่มีอาการหรือมีอาการแต่ไม่รุนแรง เพราะสามารถแพร่เชื้อไปยังผู้อื่น
- สิงคโปร์ต้องใช้เจ้าหน้าที่กว่า 3,000 คนเพื่อดูแลให้ปฏิบัติตามมาตรการ มีการออกคำเตือนมากกว่า 6,200 ครั้ง และปรับมากกว่า 1,000 ครั้ง ตั้งแต่ที่เริ่มประกาศใช้มาตรการ

4 บ้านพักคนชรา

- ผู้สูงอายุมีความเสี่ยงสูงที่จะป่วยหนัก โดยผู้เสียชีวิตทั้ง 10 รายในสิงคโปร์มีอายุมากกว่า 60 ปี
- บ้านพักคนชรา Lee Ah Mooi พบผู้ติดเชื้อ 16 รายและมีผู้เสียชีวิต 2 ราย ทั้งคู่เป็นหญิงชราวัย 86 ปี

5 ศูนย์เลี้ยงเด็กเล็กและโรงเรียนเตรียมอนุบาล

- เด็กจำนวนมากเป็นพาหะของโรคที่ไม่แสดงอาการ และอาจติดเชื้อจากหรือไปสู่ผู้สูงอายุในครอบครัวโดยไม่รู้ตัว
- มีผู้ติดเชื้อ 30 รายที่พบจาก 2 ศูนย์และอีก 10 รายพบจาก 10 ศูนย์ โดยมีทั้งเจ้าหน้าที่ เด็ก และสมาชิกในครอบครัว โดยใน 40 รายที่พบเป็นเด็ก 8 คนและผู้ใหญ่ 32 คน
- กลุ่มที่ใหญ่ที่สุดคือศูนย์ Sparkletots พบผู้ติดเชื้อ 27 รายโดยเป็นเด็ก 4 ราย และเป็นผู้ใหญ่ 23 ราย
- ตั้งแต่วันที่ 8 เม.ย.63 ศูนย์เลี้ยงเด็กเล็กได้ระงับการให้บริการ เว้นแต่กรณีผู้ปกครองที่มีความจำเป็นและไม่สามารถหาวิธีการดูแลเด็กด้วยวิธีอื่นได้

6 สถานที่ทำงาน

- ประมาณร้อยละ 20 ของพนักงานในสิงคโปร์ยังคงต้องทำงานอย่างต่อเนื่องสำหรับการบริการที่จำเป็น
- รัฐบาลพยายามที่จะลดจำนวนกิจการที่ถือว่ายังมีความจำเป็น เพื่อให้ประชาชนส่วนใหญ่อยู่บ้านเพื่อควบคุมการแพร่กระจายของไวรัสได้
- สถานที่ทำงานที่ได้รับอนุญาตให้เปิดกิจการได้ ต้องระมัดระวังอย่างมาก เช่น ต้องให้พนักงานสวมใส่หน้ากาก และรับประทานอาหารแยกจากผู้อื่น

ที่มาและเครดิตภาพ : https://www.bbc.co.uk/news/world-asia-52232147, https://www.straitstimes.com/singapore/5-weak-links-in-singapores-covid-19-battle

ศูนย์ปฏิบัติการฉุกเฉินด้านวิจัยและวิชาการ วช. กระทรวงการอุดมศึกษา วิทยาศาสตร์ วิจัยและนวัตกรรม

มาตรการ Re-Opening เชียงใหม่

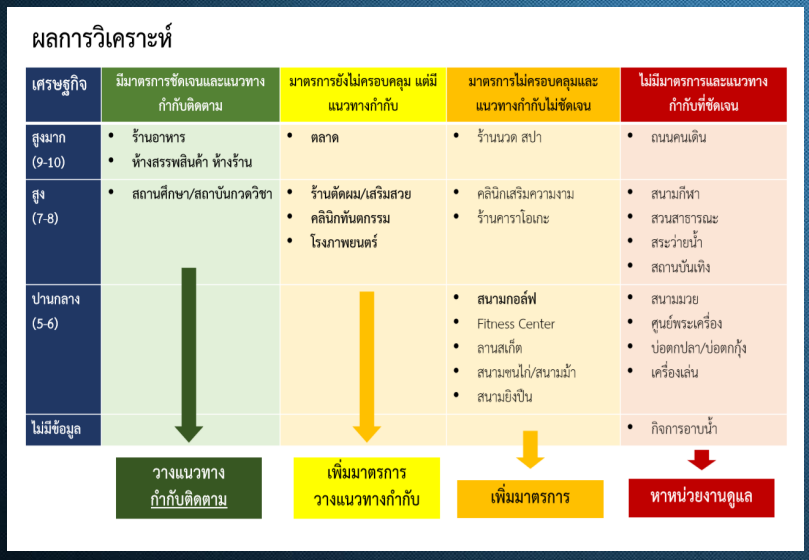

ผลการวิเคราะห์

เศรษฐกิจ	มีมาตรการชัดเจนและแนวทางกำกับติดตาม	มาตรการยังไม่ครอบคลุม แต่มีแนวทางกำกับ	มาตรการไม่ครอบคลุมและแนวทางกำกับไม่ชัดเจน	ไม่มีมาตรการและแนวทางกำกับที่ชัดเจน
สูงมาก (9-10)	• ร้านอาหาร • ห้างสรรพสินค้า ห้างร้าน	• ตลาด	• ร้านนวด สปา	• ถนนคนเดิน
สูง (7-8)	• สถานศึกษา/สถาบันกวดวิชา	• ร้านตัดผม/เสริมสวย • คลินิกทันตกรรม • โรงภาพยนตร์	• คลินิกเสริมความงาม • ร้านคาราโอเกะ	• สนามกีฬา • สวนสาธารณะ • สระว่ายน้ำ • สถานบันเทิง
ปานกลาง (5-6)			• สนามกอล์ฟ • Fitness Center • ลานสเก็ต • สนามชนไก่/สนามม้า • สนามยิงปืน	• สนามมวย • ศูนย์พระเครื่อง • บ่อตกปลา/บ่อตกกุ้ง • เครื่องเล่น
ไม่มีข้อมูล				• กิจการอาบน้ำ
	วางแนวทางกำกับติดตาม	เพิ่มมาตรการ วางแนวทางกำกับ	เพิ่มมาตรการ	หาหน่วยงานดูแล

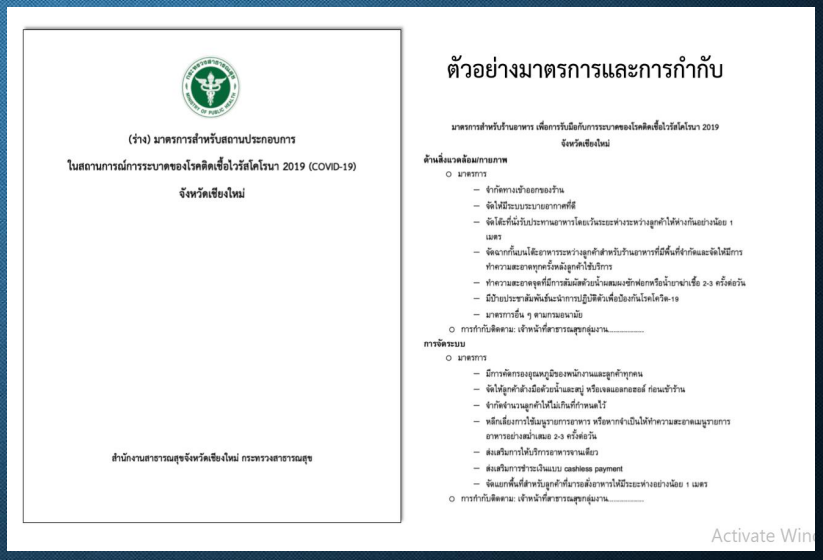

(ร่าง) มาตรการสำหรับสถานประกอบการ

ในสถานการณ์การระบาดของโรคติดเชื้อไวรัสโคโรนา 2019 (COVID-19)

จังหวัดเชียงใหม่

สำนักงานสาธารณสุขจังหวัดเชียงใหม่ กระทรวงสาธารณสุข

ตัวอย่างมาตรการและการกำกับ

มาตรการสำหรับร้านอาหาร เพื่อการรับมือกับการระบาดของโรคติดเชื้อไวรัสโคโรนา 2019

จังหวัดเชียงใหม่

ด้านสิ่งแวดล้อม/กายภาพ

- มาตรการ
  - จำกัดทางเข้าออกของร้าน
  - จัดให้มีระบบระบายอากาศที่ดี
  - จัดโต๊ะที่นั่งรับประทานอาหารโดยเว้นระยะห่างระหว่างลูกค้าให้ห่างกันอย่างน้อย 1 เมตร
  - จัดฉากกั้นบนโต๊ะอาหารระหว่างลูกค้าสำหรับร้านอาหารที่มีพื้นที่จำกัดและจัดให้มีการทำความสะอาดทุกครั้งหลังลูกค้าใช้บริการ
  - ทำความสะอาดจุดที่มีการสัมผัสด้วยน้ำผสมแอลกอฮอล์หรือน้ำยาฆ่าเชื้อ 2-3 ครั้งต่อวัน
  - มีป้ายประชาสัมพันธ์มาตรการปฏิบัติตัวเพื่อป้องกันโรคโควิด-19
  - มาตรการอื่น ๆ ตามกรมอนามัย
- การกำกับติดตาม: เจ้าหน้าที่สาธารณสุขกลุ่มงาน.....

การจัดระบบ

- มาตรการ
  - มีการคัดกรองอุณหภูมิของพนักงานและลูกค้าทุกคน
  - จัดให้ลูกค้าล้างมือด้วยน้ำและสบู่ หรือเจลแอลกอฮอล์ ก่อนเข้าร้าน
  - จำกัดจำนวนลูกค้าให้ไม่เกินที่กำหนดไว้
  - หลีกเลี่ยงการใช้เมนูรายการอาหาร หรือหากจำเป็นให้ทำความสะอาดเมนูรายการอาหารอย่างสม่ำเสมอ 2-3 ครั้งต่อวัน
  - ส่งเสริมการให้บริการอาหารจานเดียว
  - ส่งเสริมการชำระเงินแบบ cashless payment
  - จัดแยกพื้นที่สำหรับลูกค้าที่มาสั่งอาหารให้มีระยะห่างอย่างน้อย 1 เมตร
- การกำกับติดตาม: เจ้าหน้าที่สาธารณสุขกลุ่มงาน.....

Activate Win

มาตรการการเฝ้าระวังกลุ่มเสี่ยงหลัง Re-Opening

กลุ่มเป้าหมายที่ต้องเฝ้าระวัง/คัดกรองใกล้ชิด

1. แรงงานต่างด้าว (ผิดกฎหมาย / เข้าประเทศมาใหม่ / แคมป์แรงงานต่างด้าว)
2. ผู้สูงอายุ (โดยเฉพาะในบ้านพักคนชรา)
3. เด็กในศูนย์เด็กเล็ก / โรงเรียน
4. ลูกจ้างในสถานประกอบการ/อาชีพเสี่ยง
5. เดินทางมาจากพื้นที่เสี่ยง
6. บุคลากรทางการแพทย์

	เรือนจำ	อาชีพเสี่ยง	ที่พักคนงาน/โรงงาน/ชุมชนแออัด	คนที่มีประวัติเดินทางมาจากพื้นที่เสี่ยง	บ้านพักคนชรา
ประชากรที่เฝ้าระวัง	ผู้ต้องขังรับใหม่ที่เข้ามาอยู่ในเรือนจำไม่เกิน 14 วัน	คนที่ทำอาชีพที่ต้องใกล้ชิดกับผู้ใช้บริการ	แรงงานแคมป์ก่อสร้างหรือผู้ที่อาศัยในชุมชนแออัด แรงงานในโรงงาน	คนที่เดินทางมาจากพื้นที่เสี่ยง	ผู้สูงอายุที่อยู่ในบ้านพักคนชรา
จุดตรวจร่างกายและเก็บสิ่งส่งตรวจ	- โรงพยาบาลในพื้นที่ - เรือนจำ	โรงพยาบาลในพื้นที่	- โรงพยาบาลในพื้นที่ - รพ.สต.	- โรงพยาบาลในพื้นที่ - รพ. สต.	- บ้านพักคนชรา - โรงพยาบาลในพื้นที่
นิยามการตรวจ	มีไข้ หรือ มีอาการทางเดินหายใจอย่างใดอย่างหนึ่ง รวมการได้รับรสหรือกลิ่นลดลง				
เครื่องมือเก็บรวบรวมข้อมูล	- ทะเบียนผู้ป่วยในเรือนจำ - CMC-19	CMC-19	- แบบสำรวจแรงงาน/ชุมชนแออัดในพื้นที่ - CMC-19	- ด่านตรวจคนเข้าจังหวัด - รพ.สต. และ อสม. - งานระบาดโรงพยาบาล	
ผู้รวบรวมข้อมูล	- พยาบาลประจำเรือนจำ - งานระบาดของโรงพยาบาล	- ตัวแทนของกิจการ - เจ้าของกิจการ - โรงพยาบาล	- รพ.สต. และ อสม. - งานระบาดของ- - โรงพยาบาล		

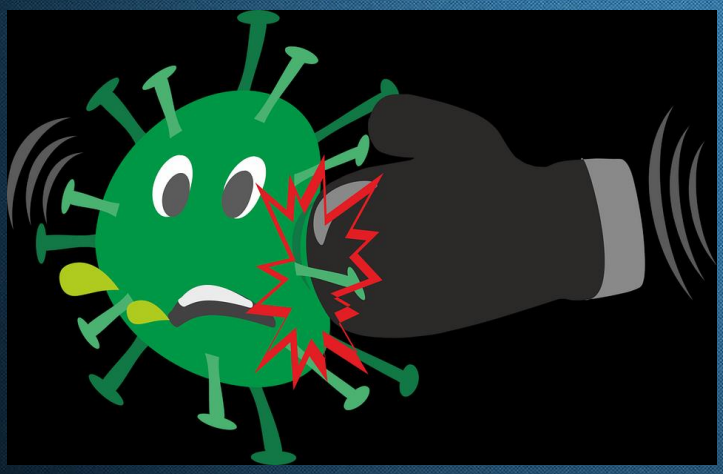

๓.๑.๗ สถานการณ์การจำหน่ายและราคาสินค้าอุปโภค – บริโภค (สำนักงานพาณิชย์จังหวัดเชียงใหม่)

สถานการณ์สินค้าอุปโภคบริโภคจังหวัดเชียงใหม่

1. ภาพรวมสถานการณ์เศรษฐกิจจังหวัดเชียงใหม่

ดัชนีราคาผู้บริโภคของจังหวัดเชียงใหม่ เดือนมีนาคม 2563 เทียบกับเดือนกุมภาพันธ์ 2563 ดัชนีลดลงร้อยละ 0.70 (เดือนกุมภาพันธ์ 2563 เทียบกับเดือนมกราคม 2563 ดัชนีลดลงร้อยละ 0.20) ปัจจัยหลักมาจากดัชนีราคาดัชนีราคาหมวดอื่น ๆ ที่ไม่ใช่อาหาร และเครื่องดื่ม ดัชนีลดลงร้อยละ 1.30 ขณะที่หมวดอาหารและเครื่องดื่มที่ไม่มีแอลกอฮอล์ สูงขึ้นร้อยละ 0.10

ภาวะการค้าการลงทุน เดือนมีนาคม 2563 มีการจดทะเบียนนิติบุคคลตั้งใหม่ จำนวน 225 ราย (เทียบ ก.พ. 63 +6 ราย) ทุนจดทะเบียน 366.05 ล้านบาท โดยแบ่งเป็น

- บริษัทจำกัด 166 ราย
- ห้างหุ้นส่วน 59 ราย

สำหรับประเภทธุรกิจที่มีการจดทะเบียนมากที่สุด คือ ธุรกิจด้านการก่อสร้างอาคารที่ไม่ใช่ที่พักอาศัย

สำนักงานพาณิชย์จังหวัดเชียงใหม่

2. สถานการณ์การค้าจังหวัดเชียงใหม่

✓ **ภาวะการค้ากลับเข้าสู่สภาวะปกติ** โดยที่กลุ่มสินค้าสุขภาพและสุขอนามัยยังคงเป็นสินค้าที่ผู้บริโภค มีความต้องการซื้อสูงอย่างต่อเนื่องในช่วงตลอดเดือนเมษายน

✓ **ราคาสินค้าอุปโภคบริโภค** ภาพรวมของเดือนเมษายนระดับราคาสินค้าที่จำเป็นต่อการครองชีพสำหรับประชาชนในห้างสรรพสินค้าทรงตัวในระดับเดิมอย่างต่อเนื่อง โดยอาจมีปรับเพิ่มขึ้นในบางรายการที่ไม่ได้อยู่ในรายการส่งเสริมการขายของห้างสรรพสินค้า

✓ **สถานการณ์การค้าในตลาดสด/ร้านค้ารายย่อย** ภาวะการค้าชะลอตัวลงประมาณร้อยละ ๓๐- ๕๐ เนื่องจากประชาชนนิยมไปจับจ่ายใช้สอย ในห้างสรรพสินค้าเพื่อซื้อสินค้า ทั้งนี้สินค้าที่ประชาชนนิยมมาซื้อในตลาดได้แก่ ผักสด ผลไม้ อาหารสำเร็จรูป ราคาผักสดและเนื้อสัตว์ยังทรงตัวต่อเนื่องในระดับเดิมตลอดเดือนเมษายน ๒๕๖๓

รายการสินค้า	เดือน เมษายน ๒๕๖๓	
	ราคา (บาท)	หน่วย
ข้าวขาวและข้าวหอมมะลิ ๑๐๐%		
- ตราฉัตร	๑๔๙-๑๕๙	๕ กิโลกรัม
- ตรามาบุญครอง	๘๕-๑๐๕	๕ กิโลกรัม
น้ำดื่ม		
- ตราสิงห์	๔๗-๕๕	แพ็ค ๖ ขวด
- ตราคริสตัล	๔๕ - ๔๙	แพ็ค ๖ ขวด
บะหมี่กึ่งสำเร็จรูป		
- ตรามาม่า	๕๓ - ๖๘	แพ็ค ๑๐ ซอง
- ตราไวไว	๔๘ - ๕๒	แพ็ค ๑๐ ซอง
ปลากระป๋อง (สามแม่ครัว/โรซ่า)	๑๗ – ๑๙.๕	กระป๋อง
น้ำมันพืช (อรุ่น/มรกต)	๔๒ - ๔๗	ขวด
กระดาษชำระ(สก็อต/ซิลล์)	๒๙ - ๓๖	๖ ม้วน
หมูเนื้อแดง	๑๘๓ ๑๒๙	กิโลกรัม
เนื้ออกไก่	๔๙ - ๕๒	กิโลกรัม
ไข่ไก่เบอร์ ๑	๓.๑๗ – ๓.๖๗	ฟอง
ไข่ไก่เบอร์ ๒	๒.๙๗ – ๓.๓๓	ฟอง

สำนักงานพาณิชย์จังหวัดเชียงใหม่

3. สถานการณ์สินค้าภาคการเกษตรจังหวัดเชียงใหม่

3.1 หอมหัวใหญ่

- ***พื้นที่เพาะปลูกหอมหัวใหญ่*** ปี 2562/63 จำนวน 7,455 ไร่ ประมาณการผลผลิต (สด) 31,671 ตัน
- ***ด้านราคา*** ราคาหอมหัวใหญ่เบอร์ 0 - 3 ปรับตัวสูงขึ้นจากเดิมราคา 7-10 บาท/กก. ปัจจุบันราคาอยู่ที่ 8-9 บาท/กก.

3.3 หอมแดง

- ***พื้นที่เพาะปลูกหอมแดง*** ปี 2562/63 จำนวน 9,491 ไร่ ผลผลิต 27,170 ตัน
- ***ราคาหอมแดง*** ราคาปรับตัวสูงขึ้นจากเดิม โดยต่ำสุดอยู่ที่ 10 บาท/กก.และสูงสุดอยู่ที่ 13 บาท/กก.

3.2 กระเทียม

- ***พื้นที่เพาะปลูกกระเทียม*** ปี 2562/63 จำนวน 25,160 ไร่ คาดการณ์ผลผลิต (สด) รวมประมาณ 76,611 ตัน ผลผลิตเฉลี่ยรวม 3,045 กก./ไร่
- ***ราคาซื้อขายกระเทียมในเดือนมีนาคม 63*** ทรงตัวอยู่ที่ราคา 10 - 12 บาท/กก. ลดลงจากเดือนก่อนหน้าที่เป็นช่วงต้นฤดูกาลการเก็บเกี่ยวผลผลิต 1 - 2 บาท/กก.

สำนักงานพาณิชย์จังหวัดเชียงใหม่

4. การเชื่อมโยงผลผลิตสินค้าเกษตรระหว่างจังหวัดที่เป็นแหล่งผลิต

ปริมาณผลผลิตในพื้นที่

159,554 ตัน ผลผลิตส่วนเกิน 20,000 ตัน

21,675 ตัน ผลผลิตส่วนเกิน 10,000 ตัน

ปริมาณผลผลิตที่กระจายออกนอกแหล่งผลิต

33 ตัน

11 ตัน

สพจ.หนองคาย
ลำไยอบแห้ง – ปลานิลแดดเดียว,รมควัน/ไส้กรอกปลา
มูลค่า 175,000 บาท

สพจ.ราชบุรี
ลิ้นจี่ – มะพร้าวน้ำหอม
มูลค่า 35,000 บาท

สพจ.พัทลุง
ลำไยสด – ทุเรียน/มังคุด/เงาะ
มูลค่า 100,000 บาท

สพจ.ระนอง
ลำไย – มังคุด
มูลค่า 200,000 บาท

สพจ.สงขลา
ลำไย – อาหารทะเลแปรรูป
มูลค่า 300,000 บาท

สพจ.สุราษฎร์ธานี
ลำไยสด,อบแห้ง – เงาะ มังคุด
มูลค่า 300,000 บาท

สพจ.ปัตตานี
ลำไยสด – ลองกอง
มูลค่า 100,000 บาท

สพจ.ยะลา
ลำไย / ลิ้นจี่ – ลองกอง
มูลค่า 300,000 บาท

สพจ.นราธิวาส
ลำไย / ลิ้นจี่ – ลองกอง
มูลค่า 300,000 บาท

มูลค่าการแลกเปลี่ยนสินค้า รวมทั้งสิ้น 1,910,000 บาท

ข้อมูล ณ วันที่ 24 เมษายน 2563

สำนักงานพาณิชย์จังหวัดเชียงใหม่

5. การกำกับดูแลราคาสินค้าและบริการ

1. ขอความร่วมมือผู้ประกอบการห้างร้าน และร้านค้าในจังหวัดเชียงใหม่ จำกัดปริมาณการซื้อสินค้าของประชาชน เพื่อป้องกันการกักตุนสินค้า ทำให้สินค้ากระจายตัวไปสู่ผู้บริโภคไม่ทั่วถึง

2. ออกประกาศจังหวัดห้ามกักตุนและฉวยโอกาสจำหน่ายสินค้าในราคาสูงเกินสมควร เพื่อเป็นการป้องปรามผู้กระทำผิด โดยมีบทกำหนดโทษขั้นเด็ดขาด

3. แต่งตั้งคณะตรวจอบราคาสินค้าและบริการ จากสถานการณ์วิกฤตการณ์จากโรคติดเชื้อไวรัสโคโรนา 2019 จังหวัดเชียงใหม่ โดยมีหน้าที่สำรวจ รวบรวมข้อมูล ติดตาม ประเมินสถานการณ์ด้านราคาและปริมาณ รวมทั้งเสนอแนวทางในการแก้ไขปัญหาด้านราคาสินค้าและบริการ

สำนักงานพาณิชย์จังหวัดเชียงใหม่

มติที่ประชุม .....

.....

.....

๓.๒ โดยเอกสาร

มติที่ประชุม .....
.....
.....

<u>ระเบียบวาระที่ ๔</u> เรื่องวาระงานสำคัญของจังหวัดเชียงใหม่ในเดือนพฤษภาคม ๒๕๖๓

วันที่	เวลา	งาน	สถานที่
๔ พฤษภาคม ๒๕๖๓	๐๙.๐๐ น.	การประกอบพิธีวันฉัตรมงคล	ห้องโถงด้านหน้าประตูท่าแพ ศูนย์ประชุมและแสดงสินค้านานาชาติเฉลิมพระเกียรติ ๗ รอบพระชนมพรรษา
๒๘ พฤษภาคม ๒๕๖๓	๐๙.๐๐ น.	การประชุมหัวหน้าส่วนราชการประจำจังหวัดเชียงใหม่ ครั้งที่ ๕/๒๕๖๓	ณ ห้องประชุมเฉลิมพระเกียรติ ๘๐ พรรษา ศูนย์ราชการจังหวัดเชียงใหม่

มติที่ประชุม .....

.....

.....

<u>ระเบียบวาระที่ ๕</u> เรื่องอื่น ๆ

มติที่ประชุม .....
.....
.....

<u>ระเบียบวาระที่ ๖</u> **แนวทางการปฏิบัติราชการและข้อสั่งการ**

๖.๑ รองผู้ว่าราชการจังหวัดเชียงใหม่ (นายรัฐพล นราดิศร)

๖.๒ รองผู้ว่าราชการจังหวัดเชียงใหม่ (นายคมสัน สุวรรณอัมพา)

๖.๓ รองผู้ว่าราชการจังหวัดเชียงใหม่ (นายวิรุฬ พรรณเทวี)

๖.๔ ผู้ว่าราชการจังหวัดเชียงใหม่ (นายเจริญฤทธิ์ สงวนสัตย์)

มติที่ประชุม .....

.....

.....