

ระเบียบวาระการประชุม  
 หัวหน้าส่วนราชการประจำจังหวัดเชียงใหม่  
 และการประชุมคณะกรรมการจังหวัดเชียงใหม่  
 ครั้งที่ ๓/๒๕๖๗



ในวันพฤหัสบดีที่ ๒๘ มีนาคม ๒๕๖๗ เวลา ๐๙.๐๐ น.  
 ณ ห้องประชุมเฉลิมพระเกียรติ ๘๐ พรรษา ศูนย์ราชการจังหวัดเชียงใหม่

**ระเบียบวาระการประชุม**  
**หัวหน้าส่วนราชการประจำจังหวัดเชียงใหม่และการประชุมคณะกรรมการจังหวัดเชียงใหม่**  
**ครั้งที่ ๓/๒๕๖๗**

ในวันพฤหัสบดีที่ ๒๘ มีนาคม ๒๕๖๗ เวลา ๐๙.๐๐ น.  
**ณ ห้องประชุมเฉลิมพระเกียรติ ๘๐ พรรษา ศูนย์ราชการจังหวัดเชียงใหม่**

**เรื่องระเบียบก่อนวาระประชุม**

๑. การสดมนต์ไหว้พระ (สำนักงานพระพุทธศาสนาจังหวัดเชียงใหม่)
๒. การมอบเกียรติบัตรและรางวัลต่างๆ
  - ๒.๑ การมอบโล่รางวัลวิสาหกิจชุมชนดีเด่น ประจำปี ๒๕๖๗ จำนวน ๓ รางวัล (สำนักงานเกษตรจังหวัดเชียงใหม่)
  - ๒.๒ การมอบโล่รางวัลและใบประกาศนียบัตรให้แก่ศูนย์เรียนรู้การเพิ่มประสิทธิภาพการผลิตสินค้าเกษตร (ศพก.) ดีเด่น ระดับจังหวัด ประจำปี พ.ศ. ๒๕๖๗ จำนวน ๖ รางวัล (สำนักงานเกษตรจังหวัดเชียงใหม่)
  - ๒.๓ การมอบเกียรติบัตรชุมชนต้นแบบ “เที่ยวชุมชน ยลวิถี” จังหวัดเชียงใหม่ ประจำปีงบประมาณ พ.ศ. ๒๕๖๗ ของจังหวัดเชียงใหม่ จำนวน ๗ ชุมชน (สำนักงานวัฒนธรรมจังหวัดเชียงใหม่)
  - ๒.๔ การมอบเกียรติปฏิบัติงานดีเด่นด้านไฟฟ้าและฝุ่นควัน ประจำเดือนมกราคม - กุมภาพันธ์ ๒๕๖๗ (ที่ทำการปกครองจังหวัดเชียงใหม่)
๓. แนะนำผู้บริหาร และหัวหน้าส่วนราชการที่ย้ายมาดำรงตำแหน่ง ณ จังหวัดเชียงใหม่
 

|     |                   |  |
|-----|-------------------|--|
| ๓.๑ | นางอภิขยา         | เตชะหงษา   |
|     | ตำแหน่งปัจจุบัน   | อัยการจังหวัดเชียงใหม่   |
|     | ตำแหน่งเดิม       | อัยการจังหวัดคดีศาลแขวงเชียงใหม่   |
| ๓.๒ | ร.ต.อ.หญิง ชญานิศ | ภาชีรัตน์  |
|     | ตำแหน่งปัจจุบัน   | อัยการจังหวัดคดีศาลแขวงเชียงใหม่   |
|     | ตำแหน่งเดิม       | อัยการจังหวัดคุ้มครองสิทธิและช่วยเหลือทางกฎหมายและการบังคับคดีจังหวัดเชียงใหม่ |
| ๓.๓ | นายอำพร           | ศักดิ์เศรษฐ์   |
|     | ตำแหน่งปัจจุบัน   | ประมงจังหวัดเชียงใหม่  |
|     | ตำแหน่งเดิม       | ประมงจังหวัดสิงห์บุรี  |
| ๓.๔ | นายดุสิต          | พงศาพิพัฒน์  |
|     | ตำแหน่งปัจจุบัน   | หัวหน้าสำนักงานป้องกันและบรรเทาสาธารณภัยจังหวัดเชียงใหม่                       |
|     | ตำแหน่งเดิม       | หัวหน้าสำนักงานป้องกันและบรรเทาสาธารณภัยจังหวัดนครสวรรค์                       |
| ๓.๕ | นางสาวอัจฉรา      | โพธิ์พันธุ์  |
|     | ตำแหน่งปัจจุบัน   | นายด่านศุลกากรท่าอากาศยานเชียงใหม่   |
|     | ตำแหน่งเดิม       | นายด่านศุลกากรเกาะสมุย   |

|     |                                |  |
|-----|--------------------------------|--|
| ๓.๖ | นางสุพิน<br>ตำแหน่งปัจจุบัน    | จินดาหลวง<br>ผู้อำนวยการสถานีวิทยุกระจายเสียงแห่งประเทศไทย<br>จังหวัดเชียงใหม่ |
|     | ตำแหน่งเดิม                    | ผู้อำนวยการส่วนแผนงานและพัฒนางานประชาสัมพันธ์<br>สำนักประชาสัมพันธ์เขต ๓       |
| ๓.๗ | นางปาณณิสรา<br>ตำแหน่งปัจจุบัน | ไชยพรหม<br>ผู้อำนวยการสถานีวิทยุโทรทัศน์แห่งประเทศไทยจังหวัด<br>เชียงใหม่      |
|     | ตำแหน่งเดิม                    | ผู้อำนวยการส่วนข่าวและรายการภูมิภาค<br>สำนักประชาสัมพันธ์เขต ๓                 |

๔. ประมวลภาพกิจกรรมประจำเดือนมีนาคม ๒๕๖๗ (สำนักงานประชาสัมพันธ์จังหวัดเชียงใหม่)

**ระเบียบวาระที่ ๑** เรื่อง ประธานแจ้งให้ที่ประชุมทราบ

**ระเบียบวาระที่ ๒** เรื่อง แนวทางการปฏิบัติราชการและข้อสั่งการ

- ๒.๑ ผู้ว่าราชการจังหวัดเชียงใหม่ (นายนิรัตน์ พงษ์สิทธิถาวร)
- ๒.๒ รองผู้ว่าราชการจังหวัดเชียงใหม่ (นายวรวิทย์ ชัยสวัสดิ์)
- ๒.๓ รองผู้ว่าราชการจังหวัดเชียงใหม่ (นายชัชวาลย์ ปัญญา)
- ๒.๔ รองผู้ว่าราชการจังหวัดเชียงใหม่ (นายวีรพงศ์ ฤทธิรอด)
- ๒.๕ รองผู้ว่าราชการจังหวัดเชียงใหม่ (นายทศพล เผื่อนอุดม)

**ระเบียบวาระที่ ๓** เรื่อง รับรองรายงานการประชุมหัวหน้าส่วนราชการประจำจังหวัดเชียงใหม่  
ครั้งที่ ๒/๒๕๖๗ เมื่อวันที่ ๒๗ กุมภาพันธ์ ๒๕๖๗

**ระเบียบวาระที่ ๔** การขับเคลื่อนนโยบายสำคัญของจังหวัดเชียงใหม่

๔.๑ การรายงานสถานการณ์การป้องกันและแก้ไขปัญหาไฟป่า หมอกควัน และฝุ่นละออง  
ขนาดเล็ก (PM<sub>2.5</sub>) จังหวัดเชียงใหม่ (สำนักงานทรัพยากรธรรมชาติและสิ่งแวดล้อมจังหวัดเชียงใหม่/สำนักงาน  
ป้องกันและบรรเทาสาธารณภัยจังหวัดเชียงใหม่)

๔.๒ การรายงานสถานการณ์ด้านการท่องเที่ยวและการส่งเสริมการท่องเที่ยวจังหวัด  
เชียงใหม่ เดือนเมษายน ๒๕๖๗ (การท่องเที่ยวแห่งประเทศไทย สำนักงานเชียงใหม่)

๔.๓ รายงานสถานการณ์ด้านการเกษตรและราคาสินค้าด้านการเกษตร พืช ๓ หัว  
ปีการผลิต ๒๕๖๖/๖๗ (หอมหัวใหญ่ กระเทียม หอมแดง) (สำนักงานเกษตรจังหวัดเชียงใหม่ และสำนักงาน  
พาณิชย์จังหวัดเชียงใหม่)

**ระเบียบวาระที่ ๕** เรื่องเพื่อพิจารณา

- ประกาศวาระจังหวัด เรื่อง การจัดตั้งหมู่บ้านป้องกันและแก้ไขปัญหาหยาเสพติด โดย  
กองทุนแม่ของแผ่นดิน และการลงนามในบันทึกข้อตกลงความร่วมมือ (MOU) (สำนักงานพัฒนาชุมชนจังหวัด  
เชียงใหม่)

**ระเบียบวาระที่ ๖** เรื่องเพื่อทราบ

๖.๑ การเบิกจ่ายงบประมาณ ประจำปีงบประมาณ พ.ศ. ๒๕๖๗ และระเบียบที่เกี่ยวข้อง  
(สำนักงานคลังจังหวัดเชียงใหม่)

๖.๒ พิธีทอดผ้าป่าสมทบกองทุนพัฒนาเด็กชนบท ในพระราชูปถัมภ์สมเด็จพระเทพรัตนราชสุดาฯ สยามบรมราชกุมารี ประจำปี ๒๕๖๗ (สำนักงานพัฒนาชุมชนจังหวัดเชียงใหม่)

๖.๓ โครงการทุนการศึกษาพระราชทาน ม.ท.ศ. ปี ๒๕๖๗ ภายใต้ “มูลนิธิทุนการศึกษาพระราชทาน สมเด็จพระบรมโอรสาธิราชฯ สยามมกุฎราชกุมาร (ม.ท.ศ.) (สำนักงานศึกษาธิการจังหวัดเชียงใหม่)

๖.๔ การจัดโครงการเฉลิมพระเกียรติพระบาทสมเด็จพระเจ้าอยู่หัว เนื่องในโอกาสมหามงคลเฉลิมพระชนมพรรษา ๖ รอบ ๒๘ กรกฎาคม ๒๕๖๗

- พิธีแสดงพระธรรมเทศนาในโครงการ “เทศนาธรรม ๔ ภาค ประเทศไทย” ครั้งที่ ๒ (หนเหนือ) เฉลิมพระเกียรติพระบาทสมเด็จพระเจ้าอยู่หัว เนื่องในโอกาสพระราชพิธีมหามงคลเฉลิมพระชนมพรรษา ๖ รอบ ๒๘ กรกฎาคม ๒๕๖๗ (สำนักงานพระพุทธศาสนาจังหวัดเชียงใหม่)

- โครงการบรรพชาสามเณรภาคฤดูร้อน เฉลิมพระเกียรติพระบาทสมเด็จพระเจ้าอยู่หัว เนื่องในโอกาสมหามงคลเฉลิมพระชนมพรรษา ๖ รอบ ๒๘ กรกฎาคม ๒๕๖๗ (ที่ทำการปกครองจังหวัดเชียงใหม่)

๖.๕ มาตรการและการเตรียมการป้องกันและลดอุบัติเหตุทางถนนในช่วงเทศกาลสงกรานต์ ปี ๒๕๖๗ จังหวัดเชียงใหม่ (สำนักงานป้องกันและบรรเทาสาธารณภัยจังหวัดเชียงใหม่ และตำรวจภูธรจังหวัดเชียงใหม่)

๖.๖ การจัดงานสงกรานต์ภาพรวมจังหวัดเชียงใหม่ และการจัดงาน "Maha Songkran World Water Festival 2024 เย็นทั่วหล้ามหาสงกรานต์ ๒๕๖๗" (สำนักงานจังหวัดเชียงใหม่)

๖.๗ ประชาสัมพันธ์กิจกรรมการณรงค์การแต่งกายย้อนยุค “ย้อนยุคม่วนใจ๋ แอ่วปีใหม่เมืองล้านนา” ตลอดทั้งเดือนเมษายน ๒๕๖๗ (สำนักงานวัฒนธรรมจังหวัดเชียงใหม่)

### ระเบียบวาระที่ ๗ เรื่องเพื่อทราบและข่าวประชาสัมพันธ์ (โดยเอกสาร)

#### ระเบียบวาระที่ ๘ เรื่องวาระงานสำคัญของจังหวัดเชียงใหม่ในเดือนเมษายน ๒๕๖๗

| วันที่        | เวลา           | งาน  | สถานที่  |
|---------------|----------------|--|--|
| ๒ เมษายน ๒๕๖๗ | ๐๙.๐๐ น.       | พิธีเฉลิมพระเกียรติ สมเด็จพระกนิษฐาธิราชเจ้า กรมสมเด็จพระเทพรัตนราชสุดาฯ สยามบรมราชกุมารี เนื่องในโอกาสวันคล้ายวันพระราชสมภพ และวันอนุรักษ์มรดกไทย ๒ เมษายน ๒๕๖๗ | ณ ห้องราชพฤกษ์ ศูนย์ประชุมและแสดงสินค้านานาชาติ เฉลิมพระเกียรติ ๗ รอบ พระชนมพรรษา อำเภอเมืองเชียงใหม่  |
| ๔ เมษายน ๒๕๖๗ | ๐๘.๓๐-๑๖.๓๐ น. | พิธีแสดงพระธรรมเทศนาในโครงการ “เทศนาธรรม ๔ ภาค ประเทศไทย” ครั้งที่ ๒   | ณ ห้องนิทรรศการ ศูนย์ประชุมและแสดงสินค้านานาชาติ เฉลิมพระเกียรติ ๗ รอบ พระชนมพรรษา อำเภอเมืองเชียงใหม่ |

| วันที่         | เวลา     | งาน  | สถานที่   |
|----------------|----------|--|---|
| ๖ เมษายน ๒๕๖๗  | ๐๙.๐๐ น. | พิธีวันพระบาทสมเด็จพระพุทธยอดฟ้าจุฬาโลกมหาราช และวันที่ระลึกมหาจักรีบรมราชวงศ์ ประจำปี ๒๕๖๗  | ณ ห้องราชพฤกษ์ ศูนย์ประชุมและแสดงสินค้านานาชาติ เฉลิมพระเกียรติ ๗ รอบ พระชนมพรรษา อำเภอเมืองเชียงใหม่ |
| ๑๖ เมษายน ๒๕๖๗ | ๐๙.๐๐ น. | กิจกรรมสืบสานป่าเวณี สระเกล้าดำหัว ป้อมเมืองเชียงใหม่ ประจำปี ๒๕๖๗   | จวนผู้ว่าราชการจังหวัดเชียงใหม่ อำเภอเมืองเชียงใหม่   |
| ๒๕ เมษายน ๒๕๖๗ | ๐๙.๐๐ น. | พิธีวันคล้ายวันสวรรคตสมเด็จพระนเรศวรมหาราช ประจำปี ๒๕๖๗  | ณ พระสถูปเจดีย์สมเด็จพระนเรศวรมหาราชานุสรณ์ ตำบลเมืองกาย อำเภอเชียงดาว                                |
| ๒๘ เมษายน ๒๕๖๗ | ๑๕.๓๐ น. | พิธีเจริญพระพุทธมนต์ถวายพระพรชัยมงคล พระบาทสมเด็จพระเจ้าอยู่หัว สมเด็จพระนางเจ้าสิริกิติ์ พระบรมราชินีนาถ พระบรมราชชนนีพันปีหลวง และสมเด็จพระนางเจ้าฯ พระบรมราชินี ประจำปีเดือนเมษายน ๒๕๖๗ | ณ วัดเจดีย์หลวง วรวิหาร อำเภอเมืองเชียงใหม่   |
| ๒๙ เมษายน ๒๕๖๗ | ๐๙.๐๐ น. | การประชุมหัวหน้าส่วนราชการประจำจังหวัดเชียงใหม่ และการประชุมคณะกรรมการจังหวัดเชียงใหม่ ครั้งที่ ๔/๒๕๖๗   | ณ ห้องประชุม เฉลิมพระเกียรติ ๘๐ พรรษา ศูนย์ราชการจังหวัดเชียงใหม่                                     |

## เรื่องระเบียบก่อนวาระประชุม

๑. การสวดมนต์ไหว้พระ (สำนักงานพระพุทธศาสนาจังหวัดเชียงใหม่)

๒. การมอบเกียรติบัตรและรางวัลต่างๆ

๒.๑ การมอบโล่รางวัลวิสาขหิมาลัยชุมชนดีเด่น ประจำปี ๒๕๖๗ จำนวน ๓ รางวัล (สำนักงานเกษตรจังหวัดเชียงใหม่)

๒.๒ การมอบโล่รางวัลและใบประกาศนียบัตรให้แก่ศูนย์เรียนรู้การเพิ่มประสิทธิภาพการผลิตสินค้าเกษตร (ศพก.) ดีเด่น ระดับจังหวัด ประจำปี พ.ศ. ๒๕๖๗ จำนวน ๖ รางวัล (สำนักงานเกษตรจังหวัดเชียงใหม่)

๒.๓ การมอบเกียรติบัตรชุมชนต้นแบบ “เที่ยวชุมชน ยลวิถี” จังหวัดเชียงใหม่ ประจำปีงบประมาณ พ.ศ. ๒๕๖๗ ของจังหวัดเชียงใหม่ จำนวน ๗ ชุมชน (สำนักงานวัฒนธรรมจังหวัดเชียงใหม่)

๒.๔ การมอบเกียรติผู้ปฏิบัติงานดีเด่นด้านไฟฟ้าและฟู้ดควีน ประจำปีเดือนมกราคม - กุมภาพันธ์ ๒๕๖๗ (ที่ทำการปกครองจังหวัดเชียงใหม่)

๓. แนะนำผู้บริหาร และหัวหน้าส่วนราชการที่ย้ายมาดำรงตำแหน่ง ณ จังหวัดเชียงใหม่

|     |                   |   |
|-----|-------------------|---|
| ๓.๑ | นางอภิขยา         | เตชะหงษา  |
|     | ตำแหน่งปัจจุบัน   | อัยการจังหวัดเชียงใหม่  |
|     | ตำแหน่งเดิม       | อัยการจังหวัดคดีศาลแขวงเชียงใหม่  |
| ๓.๒ | ร.ต.อ.หญิง ชญานิศ | ภาชีรัตน์   |
|     | ตำแหน่งปัจจุบัน   | อัยการจังหวัดคดีศาลแขวงเชียงใหม่  |
|     | ตำแหน่งเดิม       | อัยการจังหวัดคุ้มครองสิทธิและช่วยเหลือทางกฎหมาย และการบังคับคดีจังหวัดเชียงใหม่ |
| ๓.๓ | นายอำพร           | ศักดิ์เศรษฐ์  |
|     | ตำแหน่งปัจจุบัน   | ประมงจังหวัดเชียงใหม่   |
|     | ตำแหน่งเดิม       | ประมงจังหวัดสิงห์บุรี   |
| ๓.๔ | นายดุสิต          | พงศาพิพัฒน์   |
|     | ตำแหน่งปัจจุบัน   | หัวหน้าสำนักงานป้องกันและบรรเทาสาธารณภัยจังหวัดเชียงใหม่                        |
|     | ตำแหน่งเดิม       | หัวหน้าสำนักงานป้องกันและบรรเทาสาธารณภัยจังหวัดนครสวรรค์                        |
| ๓.๕ | นางสาวอัจฉรา      | โพธิ์พันธุ์   |
|     | ตำแหน่งปัจจุบัน   | นายด่านศุลกากรท่าอากาศยานเชียงใหม่  |
|     | ตำแหน่งเดิม       | นายด่านศุลกากรเกาะสมุย  |
| ๓.๖ | นางสุพิน          | จินดาหลวง   |
|     | ตำแหน่งปัจจุบัน   | ผู้อำนวยการสถานีวิทยุกระจายเสียงแห่งประเทศไทย จังหวัดเชียงใหม่                  |
|     | ตำแหน่งเดิม       | ผู้อำนวยการส่วนแผนงานและพัฒนางานประชาสัมพันธ์ สำนักประชาสัมพันธ์เขต ๓           |
| ๓.๗ | นางปาญณิสสา       | ไชยพรหม   |
|     | ตำแหน่งปัจจุบัน   | ผู้อำนวยการสถานีวิทยุโทรทัศน์แห่งประเทศไทยจังหวัดเชียงใหม่                      |
|     | ตำแหน่งเดิม       | ผู้อำนวยการส่วนข่าวและรายการภูมิภาค สำนักประชาสัมพันธ์เขต ๓                     |

๔. ประมวลภาพกิจกรรมประจำเดือนมีนาคม ๒๕๖๗ (สำนักงานประชาสัมพันธ์จังหวัดเชียงใหม่)

ระเบียบวาระที่ ๑ เรื่อง ประธานแจ้งให้ที่ประชุมทราบ

มติที่ประชุม .....

.....

.....

- ระเบียบวาระที่ ๒ เรื่อง แนวทางการปฏิบัติราชการและข้อสั่งการ**
- ๒.๑ ผู้ว่าราชการจังหวัดเชียงใหม่ (นายนิรัตน์ พงษ์สิทธิถาวร)
- ๒.๒ รองผู้ว่าราชการจังหวัดเชียงใหม่ (นายวรวิทย์ ชัยสวัสดิ์)
- ๒.๓ รองผู้ว่าราชการจังหวัดเชียงใหม่ (นายชัชวาลย์ ปัญญา)
- ๒.๔ รองผู้ว่าราชการจังหวัดเชียงใหม่ (นายวีรพงศ์ ฤทธิรอด)
- ๒.๕ รองผู้ว่าราชการจังหวัดเชียงใหม่ (นายทศพล เผื่อนอุดม)

มติที่ประชุม .....

.....

.....



**ระเบียบวาระที่ ๓ เรื่อง รับรองรายงานการประชุมหัวหน้าส่วนราชการประจำจังหวัดเชียงใหม่  
ครั้งที่ ๒/๒๕๖๗ เมื่อวันที่ ๒๗ กุมภาพันธ์ ๒๕๖๗**

หัวหน้าสำนักงานจังหวัดเชียงใหม่ (นายนักปราชญ์ ไชยानนท์) ตามที่จังหวัดเชียงใหม่ จัดการประชุมหัวหน้าส่วนราชการประจำจังหวัดเชียงใหม่และการประชุมคณะกรรมการจังหวัดเชียงใหม่ ครั้งที่ ๒/๒๕๖๗ เมื่อวันที่ ๒๗ กุมภาพันธ์ ๒๕๖๗ เวลา ๐๙.๐๐ น. ณ ห้องประชุมเฉลิมพระเกียรติ ๘๐ พรรษา ศูนย์ราชการจังหวัดเชียงใหม่ โดยมี ผู้ว่าราชการจังหวัดเชียงใหม่ เป็นประธานในการประชุม ฝ่ายเลขานุการได้จัดทำรายงานการประชุมฯ เสร็จเรียบร้อยแล้ว ทั้งนี้ ได้จัดส่งรายงานการประชุมผ่านระบบ สารบรรณอิเล็กทรอนิกส์ และผ่านเว็บไซต์จังหวัดเชียงใหม่ เมนูประชุมหัวหน้าส่วนราชการ เมนูย่อย การประชุม หัวหน้าส่วนราชการ รายงานการประชุม ครั้งที่ ๒/๒๕๖๗ เพื่อให้หัวหน้าส่วนราชการ/ผู้เข้าประชุมตรวจสอบ และรับรองรายงานการประชุมดังกล่าว ทั้งนี้ มีส่วนราชการและอำเภอขอแก้ไขรายงานการประชุม ดังนี้

๑. อำเภอไชยปราการ ขอแก้ไขรายชื่อผู้เข้าประชุมลำดับที่ ๕๒ จาก นายปณิกร เอี่ยมสะอาด นายอำเภอไชยปราการ เป็น นายปธิกร เอี่ยมสะอาด นายอำเภอไชยปราการ

๒. สำนักงานสรรพากรพื้นที่เชียงใหม่ ๒ ขอแก้ไขรายงานการประชุม หน้าที่ ๒๔ บรรทัดที่ ๑๑ จากเดิม สรรพากรพื้นที่สาขา เป็น สำนักงานสรรพากรพื้นที่เชียงใหม่ ๒ และหน้าที่ ๒๔ บรรทัดที่ ๑๕ จากเดิม [www.rd.co.th](http://www.rd.co.th) เป็น [www.rd.go.th](http://www.rd.go.th)

๓. โรงพยาบาลนครพิงค์ ขอแก้ไขรายชื่อผู้เข้าประชุมลำดับที่ ๑๗๓ จากนายพงษ์ศักดิ์ โสภณ (แทน) ผู้อำนวยการโรงพยาบาลนครพิงค์ เป็น นางสาวคนธ์ เปี้ยสุพงษ์ (แทน) ผู้อำนวยการโรงพยาบาลนครพิงค์

๔. สำนักงานพัฒนาสังคมและความมั่นคงของมนุษย์จังหวัดเชียงใหม่ ขอแก้ไขรายชื่อผู้เข้าประชุมลำดับที่ ๑๐ จากเดิม ว่าที่ ร.ท.สุรนาช ศรีโพธิ์ เป็น ว่าที่ ร.ต.สุรเดช ศรีโพธิ์

ขอให้ที่ประชุมพิจารณาและรับรองรายงานการประชุมหัวหน้าส่วนราชการประจำจังหวัดเชียงใหม่และการประชุมคณะกรรมการจังหวัดเชียงใหม่ ครั้งที่ ๒/๒๕๖๗

**สำเนารายงานการประชุมหน้าถัดไป**

**มติที่ประชุม** .....

.....

.....

**สำเนารายงานการประชุม**  
**หัวหน้าส่วนราชการประจำจังหวัดเชียงใหม่และการประชุมคณะกรรมการจังหวัดเชียงใหม่**  
**ครั้งที่ ๒/๒๕๖๗**

วันที่ ๒๗ กุมภาพันธ์ ๒๕๖๗ เวลา ๐๙.๐๐ น.

ณ ห้องประชุมเฉลิมพระเกียรติ ๘๐ พรรษา ศูนย์ราชการจังหวัดเชียงใหม่

**กรมการจังหวัดเชียงใหม่ ผู้บริหารและหัวหน้าส่วนราชการที่เข้าประชุม**

**กรมการจังหวัดเชียงใหม่**

|     |                               |   |
|-----|-------------------------------|---|
| ๑.  | นายนิรัตน์ พงษ์สิทธิถาวร      | ผู้ว่าราชการจังหวัดเชียงใหม่ ประธานการประชุม                            |
| ๒.  | ว่าที่ ร.ต. สมชาย กะหลู่      | (แทน) ปลัดจังหวัดเชียงใหม่  |
| ๓.  | นายพูนศิล อินทะไชย            | อัยการจังหวัดเชียงใหม่  |
| ๔.  | นายนักปราชญ์ ไชยानนท์         | หัวหน้าสำนักงานจังหวัดเชียงใหม่   |
| ๕.  | พ.ต.ท.พัฒนา ดวงแก้ว           | (แทน) ผู้บังคับการตำรวจภูธรจังหวัดเชียงใหม่                             |
| ๖.  | นางสาวสุชญา มหาอินทร์         | (แทน) ประชาสัมพันธ์จังหวัดเชียงใหม่                                     |
| ๗.  | พ.อ.เจตนา ไชยถาวร             | สัสดีจังหวัดเชียงใหม่   |
| ๘.  | นางปลื้มจิต สิงห์สุทธิจันทร์  | คลังจังหวัดเชียงใหม่  |
| ๙.  | ว่าที่ ร.อ.สันติพงศ์ บุลยเลิศ | ท่องเที่ยวและกีฬาจังหวัดเชียงใหม่                                       |
| ๑๐. | ว่าที่ ร.ต.สุรนาช ศรีโพธิ์    | (แทน) พัฒนาสังคมและความมั่นคงของมนุษย์จังหวัดเชียงใหม่                  |
| ๑๑. | นางณัฐธัญ กาหลง               | เกษตรและสหกรณ์จังหวัดเชียงใหม่  |
| ๑๒. | นายพงษ์พันธ์ บุรณะกิติ        | (แทน) ผู้อำนวยการสำนักทางหลวงที่ ๑ (เชียงใหม่)                          |
| ๑๓. | นายสมคิด ปัญญาดี              | (แทน) ผู้อำนวยการสำนักงานทรัพยากรธรรมชาติและสิ่งแวดล้อมจังหวัดเชียงใหม่ |
| ๑๔. | นางศิริรัตน์ ตัณฑ์ศิริ        | สถิติจังหวัดเชียงใหม่   |
| ๑๕. | นายจารุเกียรติ ปัญญาดี        | พลังงานจังหวัดเชียงใหม่   |
| ๑๖. | นางโสพิศย์ ฤทธิศร             | (แทน) พาณิชยจังหวัดเชียงใหม่  |
| ๑๗. | นางสาวยุพิน แสนวงค์           | (แทน) ผู้อำนวยการสำนักงานคุมประพฤติจังหวัดเชียงใหม่                     |
| ๑๘. | นางสาวอังคณา เตชะโกเมนทร์     | แรงงานจังหวัดเชียงใหม่  |
| ๑๙. | นายธวัชชัย อุกุลพิทักษ์       | วัฒนธรรมจังหวัดเชียงใหม่  |
| ๒๐. | นางจินดา กำลั้งประสิทธิ์      | (แทน) ศึกษาธิการจังหวัดเชียงใหม่  |
| ๒๑. | นางสาวเดือนสุดา พรหมมินตะ     | (แทน) อุตสาหกรรมจังหวัดเชียงใหม่  |

**หัวหน้าส่วนราชการ**

**สังกัดกระทรวงมหาดไทย**

|     |                        |  |
|-----|------------------------|--|
| ๒๒. | นายวีรพงศ์ ฤทธิรอด     | รองผู้ว่าราชการจังหวัดเชียงใหม่            |
| ๒๓. | นายทศพล เผื่อนอุดม     | รองผู้ว่าราชการจังหวัดเชียงใหม่            |
| ๒๔. | นายอารักษ์ กัมปนาทบวร  | (แทน) เจ้าพนักงานที่ดินจังหวัดเชียงใหม่    |
| ๒๕. | นางฉนิษฐา วรณคำ        | พัฒนาการจังหวัดเชียงใหม่                   |
| ๒๖. | นางสาวจันทิรา เกื้อดวง | (แทน) โยธาธิการและผังเมืองจังหวัดเชียงใหม่ |

|   |                   |              |   |
|---|-------------------|--------------|---|
| ๒๗.                                       | นายอรุณ           | ปิ่นตา       | หัวหน้าสำนักงานป้องกันและบรรเทาสาธารณภัยจังหวัดเชียงใหม่                                |
| ๒๘.                                       | นายดำรงค์         | เมืองมูล     | (แทน) ท้องถิ่นจังหวัดเชียงใหม่  |
| ๒๙.                                       | นางสาวธนพร        | เหมแก้ว      | (แทน) หัวหน้าศูนย์บริหารการทะเบียนภาค ๕   |
| ๓๐.                                       | นายศิริพงษ์       | นำภา         | (แทน) นายอำเภอเมืองเชียงใหม่  |
| ๓๑.                                       | นายณัฐเดช         | มุลาลี       | นายอำเภอสันทราย   |
| ๓๒.                                       | นายจักรินทร์      | สิรินทรภูมิ  | นายอำเภอดอยสะเก็ด   |
| ๓๓.                                       | นายจักรพันธ์      | เชื้อพุทธ    | (แทน) นายอำเภอสารภี   |
| ๓๔.                                       | นายชัชชัย         | สุยะ         | (แทน) นายอำเภอสันกำแพง  |
| ๓๕.                                       | นายอภิชาติ        | สินณรงค์     | (แทน) นายอำเภอแมริม   |
| ๓๖.                                       | นายชัยณรงค์       | นันทาสาย     | นายอำเภอแม่แตง  |
| ๓๗.                                       | นางสาวพัทธนันท์   | พิทาคำ       | นายอำเภอพร้าว   |
| ๓๘.                                       |                   |              | (แทน) นายอำเภอเชียงดาว  |
| ๓๙.                                       | นางสาวภัชวีรภรณ์  | ทาวดี        | (แทน) นายอำเภอฝาง   |
| ๔๐.                                       | นางสุเบญญา        | พัฒนยรรยง    | นายอำเภอแม่ออน  |
| ๔๑.                                       | นายสุทธิชัย       | ตรีศีลสัตย์  | (แทน) นายอำเภอดอยหล่อ   |
| ๔๒.                                       | นางสลิลาญา        | คำภาแก้ว     | นายอำเภอแม่เมาะ   |
| ๔๓.                                       | นายชลิต           | ทิพย์คำ      | นายอำเภอหางดง   |
| ๔๔.                                       | นายสิทธิพร        | จันทราช      | (แทน) นายอำเภอสันป่าตอง   |
| ๔๕.                                       | นายณัฐกร          | ภัทรพนธ์     | นายอำเภอจอมทอง  |
| ๔๖.                                       | นายสุระวุธ        | จันทร์งาม    | นายอำเภอแม่แจ่ม   |
| ๔๗.                                       | นายวิโรจน์        | ดวงสุวรรณ    | นายอำเภอสะเมิง  |
| ๔๘.                                       | นายจักรพันธ์      | ทองอำ        | นายอำเภอฮอด   |
| ๔๙.                                       | นายวชิรวิทย์      | อัมแสงจันทร์ | นายอำเภออมก๋อย  |
| ๕๐.                                       | นายเพิ่มศักดิ์    | ศรีสวัสดิ์   | นายอำเภอดอยเต่า   |
| ๕๑.                                       | นายสุริยศักดิ์    | เหมือนอ่วม   | นายอำเภอเวียงแหง  |
| ๕๒.                                       | นายปธิกร          | เอี่ยมสะอาด  | นายอำเภอไชยปราการ   |
| ๕๓.                                       | นายกึ่งเพชร       | พันธ์ประยูร  | นายอำเภอภักดีชุมพล  |
| ๕๔.                                       | นางศิริพร         | รือเรือง     | ผู้อำนวยการกลุ่มงานศูนย์ดำรงธรรม สำนักงานจังหวัดเชียงใหม่                               |
| ๕๕.                                       | นายพงษ์ศักดิ์     | แก้วแสนเมือง | ผู้อำนวยการกลุ่มงานยุทธศาสตร์และข้อมูลเพื่อการพัฒนา<br>จังหวัด สำนักงานจังหวัดเชียงใหม่ |
| ๕๖.                                       | นายพิพัฒน์พงษ์    | พุทธวงศ์     | ผู้อำนวยการกลุ่มงานอำนวยการ สำนักงานจังหวัดเชียงใหม่                                    |
| <b>สังกัดสำนักงานอัยการสูงสุด</b>         |                   |              |   |
| ๕๗.                                       | นางสาวเพ็ญนิภา    | คุ้มไต้อยู่  | อัยการจังหวัดคดีเยาวชนและครอบครัวจังหวัดเชียงใหม่                                       |
| ๕๘.                                       | ร.ต.อ.หญิง ชญานิศ | ภาชีรัตน์    | อัยการจังหวัดคุ้มครองสิทธิและช่วยเหลือทางกฎหมายและ<br>การบังคับคดีจังหวัดเชียงใหม่      |
| <b>สังกัดสำนักงานพระพุทธศาสนาแห่งชาติ</b> |                   |              |   |
| ๕๙.                                       | นางอารีย์         | พันธุ์จันทร์ | ผู้อำนวยการสำนักงานพระพุทธศาสนาจังหวัดเชียงใหม่   |

สังกัดสำนักงาน...

### สังกัดสำนักงานตำรวจแห่งชาติ

|     |                    |                 |  |
|-----|--------------------|-----------------|--|
| ๖๐. | พ.ต.อ.อพิวัฒน์     | กลิ่นวารี       | (แทน) ผู้บังคับการตำรวจตระเวนชายแดนภาค ๓                 |
| ๖๑. | ร.ต.อ.กฤษณะ        | มีชัย           | (แทน) ผู้กำกับการตำรวจตระเวนชายแดนที่ ๓๓                 |
| ๖๒. | พ.ต.ท.หญิง รติรส   | อัจฉริยะเสถียร  | (แทน) ผู้กำกับการด่านตรวจคนเข้าเมืองท่าอากาศยานเชียงใหม่ |
| ๖๓. | พ.ต.ท.หญิง ศิริกุล | สว่างวีโรรส     | (แทน) ผู้กำกับการตรวจคนเข้าเมืองจังหวัดเชียงใหม่         |
| ๖๔. | พ.ต.อ.ฐานันดร      | วิทยาอุทมิกุล   | หัวหน้าพิสูจน์หลักฐานจังหวัดเชียงใหม่                    |
| ๖๕. | พ.ต.ท.มกรา         | ศรีสกุลพิสุทธิ์ | สารวัตรใหญ่สถานีตำรวจท่องเที่ยว ๑ กองกำกับการ ๒          |

### สังกัดสำนักนายกรัฐมนตรี

|     |              |            |  |
|-----|--------------|------------|--|
| ๖๖. | นางปาณินิสา  | ไชยพรหม    | (แทน) ผู้อำนวยการสำนักประชาสัมพันธ์เขต ๓                                     |
| ๖๗. | นายสุรชัย    | เงินคำคง   | (แทน) ผู้อำนวยการสถานีวิทยุโทรทัศน์แห่งประเทศไทยจังหวัดเชียงใหม่             |
| ๖๘. | นายธนพล      | ก้อนสมบัติ | ผู้อำนวยการสถานีวิทยุกระจายเสียงแห่งประเทศไทย จังหวัดเชียงใหม่               |
| ๖๙. | นายศุภชัย    | กัลปสันติ  | ผู้อำนวยการสถานีวิทยุกระจายเสียงแห่งประเทศไทย อำเภอดอยสะเก็ด                 |
| ๗๐. | ร.อ.ณัฐพล    | สุรียา     | (แทน) รองผู้อำนวยการรักษาความมั่นคงภายในจังหวัดเชียงใหม่ (ท)                 |
| ๗๑. | นายวรชาติ    | ชูชม       | ผู้อำนวยการศูนย์เศรษฐกิจการลงทุนภาคที่ ๑                                     |
| ๗๒. | นางสาวพรนิภา | พัทธ์รฟอง  | ผู้จัดการศูนย์กลุ่มจังหวัดบริการ SME ครบวงจรภาคเหนือตอนบน ๑ จังหวัดเชียงใหม่ |

### สังกัดกระทรวงกลาโหม

|     |              |               |  |
|-----|--------------|---------------|--|
| ๗๓. | พ.อ.กฤตติคุณ | นิโลบล        | (แทน) ผู้บัญชาการมณฑลทหารบกที่ ๓๓                  |
| ๗๔. | พล.ต.อนุมาศ  | พินิจชอบ      | ผู้อำนวยการสำนักงานพัฒนาภาค ๓                      |
| ๗๕. | พ.อ.ยุทธพงศ์ | กัณฑ์กะสุวรรณ | (แทน) ผู้บัญชาการกองพลทหารราบที่ ๗                 |
| ๗๖. | พ.ต.รุ่งอรุณ | คำปิ่น        | (แทน) ผู้บัญชาการกองกำลังผาเมือง                   |
| ๗๗. | ร.อ.ทศวรรษ   | ปิ่นทะวัง     | (แทน) ผู้บังคับกองพันพัฒนาที่ ๓                    |
| ๗๘. | น.ต.นิพันธ์  | พงษ์แดง       | ผู้อำนวยการสถานีวิทยุจากทหารเรือ ส.ทร.๑๑ เชียงใหม่ |
| ๗๙. | น.อ.ชัยฤทธิ์ | คล้ายบุญส่ง   | หัวหน้าสถานีวัดความสิ้นสะเทือนจังหวัดเชียงใหม่     |

### สังกัดกระทรวงการคลัง

|     |                |              |  |
|-----|----------------|--------------|--|
| ๘๐. | นางสาววาสนา    | สมมุติ       | คลังเขต ๕  |
| ๘๑. | นางสาวณัฐกานต์ | หมูทอง       | (แทน) ธนารักษ์พื้นที่เชียงใหม่   |
| ๘๒. | นางสาวปรีชา    | ยังมีสุข     | (แทน) ผู้อำนวยการสำนักงานสรรพสามิตภาคที่ ๕   |
| ๘๓. | นายประจักษ์    | เลิศสูง      | (แทน) สรรพากรภาค ๘   |
| ๘๔. | นางขวัญวิมล    | เดชกุล       | (แทน) สรรพากรพื้นที่เชียงใหม่ ๑  |
| ๘๕. | นายอำนาจ       | เรืองแสง     | สรรพากรพื้นที่เชียงใหม่ ๒  |
| ๘๖. | นางกาญจนาภรณ์  | หาญประกอบสุข | (แทน) ผู้อำนวยการสำนักงานคณะกรรมการกำกับและส่งเสริมการประกอบธุรกิจประกันภัยภาค ๑ (เชียงใหม่) |
| ๘๗. | นายกริช        | รัตนะพร      | (แทน) ผู้อำนวยการสำนักงานศุลกากรภาคที่ ๓   |
| ๘๘. | นายเอก         | เล็กอำนวยพร  | (แทน) นายด่านศุลกากรเชียงดาว   |

สังกัด...

### สังกัดกระทรวงการต่างประเทศ

๘๙. นางสาวรณพพัฒน์ กปิถลัย หัวหน้าสำนักงานหนังสือเดินทางชั่วคราวเชียงใหม่

### สังกัดกระทรวงการท่องเที่ยวและกีฬา

๙๐. นางสาวณภัค อุทัยมณีรัตน์ (แทน) รองอธิการบดีมหาวิทยาลัยการกีฬาแห่งชาติ วิทยาเขต เชียงใหม่

๙๑. นางพัชลินทร์ เสวตรัตน์ ผู้อำนวยการการท่องเที่ยวแห่งประเทศไทย สำนักงานเชียงใหม่

### สังกัดกระทรวงการพัฒนาสังคมและความมั่นคงของมนุษย์จังหวัดเชียงใหม่

๙๒. นางสาวณิชารัตน์ ยานะ (แทน) ผู้อำนวยการสำนักงานส่งเสริมและสนับสนุนวิชาการ ๙

๙๓. นางพิมพ์ภา โรอยพริกไทย (แทน) ผู้อำนวยการศูนย์พัฒนาราชภรณ์บนพื้นที่สูงจังหวัดเชียงใหม่

๙๔. นางสาวระรินทิพย์ เพ็ชรเจริญ ผู้อำนวยการศูนย์พัฒนาศักยภาพและอาชีพคนพิการหายาดฝน จังหวัดเชียงใหม่

๙๕. นางเพทาย เมฆี ผู้ปกครองสถานสงเคราะห์เด็กชายบ้านเชียงใหม่

๙๖. นางสาวอภิรชญา ชัยติกุล ผู้อำนวยการศูนย์พัฒนาการจัดสวัสดิการสังคมผู้สูงอายุ บ้านธรรมปกรณ์ (เชียงใหม่)

๙๗. นางสาวอรุณ ศรีจินดา หัวหน้าบ้านพักเด็กและครอบครัวเชียงใหม่

๙๘. นางสาวอารีย์ ยาวิชัย (แทน) ผู้ปกครองนิคมสร้างตนเองเขื่อนภูมิพลจังหวัดเชียงใหม่

๙๙. นายสุกิตต์ รักชาติ ผู้อำนวยการศูนย์คุ้มครองคนไร้ที่พึ่งจังหวัดเชียงใหม่

๑๐๐. นางสาวดวงดาว อารีย์เกิดเพียร ผู้อำนวยการศูนย์ประสานงานโครงการหมู่บ้านสหกรณ์ สันกำแพงอำเภอแม่อนตามพระราชดำริ จังหวัดเชียงใหม่

๑๐๑. นางนลินี โล่ห์ชิงชัยฤทธิ ผู้อำนวยการพิพิธภัณฑสถานเรียนรู้ราชภรณ์บนพื้นที่สูง

### สังกัดกระทรวงเกษตรและสหกรณ์

๑๐๒. นายเจริญ พิมพ์خال เกษตรจังหวัดเชียงใหม่

๑๐๓. นายเชิดชาย ว่างคำ (แทน) ปฎิรูปที่ดินจังหวัดเชียงใหม่

๑๐๔. นายวิศณุพร รัตนตรัยวงศ์ ประมงจังหวัดเชียงใหม่

๑๐๕. นางสาวมะลิวัลย์ เพชรยุทธกุล (แทน) สหกรณ์จังหวัดเชียงใหม่

๑๐๖. นายอนุสรณ์ หอมขจร ปศุสัตว์จังหวัดเชียงใหม่

๑๐๗. นางพัชรินทร์ ศุขอร่าม (แทน) ผู้อำนวยการสำนักงานพัฒนาที่ดินเขต ๖

๑๐๘. นายนิลภัทร คงพ่วง ผู้อำนวยการสถานีพัฒนาที่ดินเชียงใหม่

๑๐๙. นายรัฐสิทธิ์ นาควัชรระ (แทน) ผู้อำนวยการโครงการชลประทานเชียงใหม่

๑๑๐. นายชนมรัฐพัฒน์ เครือศรี (แทน) ผู้อำนวยการสำนักงานชลประทานที่ ๑

๑๑๑. นางสาววัชริน อินชัย (แทน) ผู้อำนวยการสำนักงานตรวจบัญชีสหกรณ์ที่ ๗

๑๑๒. นางนารีรัตน์ โนวัฒน์ (แทน) ผู้อำนวยการสำนักวิจัยและพัฒนาการเกษตรเขตที่ ๑

๑๑๓. นางสาววาริตา กมลรัตน์ (แทน) ผู้อำนวยการศูนย์ส่งเสริมและพัฒนาอาชีพการเกษตร จังหวัดเชียงใหม่

๑๑๔. นางสาวศุภักษร วงศ์ใหญ่ (แทน) ผู้อำนวยการสำนักงานเศรษฐกิจการเกษตรที่ ๑

๑๑๕. นางสาวเอมอิษฎ์ นันตา (แทน) ผู้อำนวยการศูนย์วิจัยและพัฒนาการเพาะเลี้ยงสัตว์น้ำจืด เชียงใหม่

๑๑๖. นางสาว...

|      |                 |              |  |
|------|-----------------|--------------|--|
| ๑๑๖. | นางสาวธนารัตน์  | ปิยะวารากร   | (แทน) ผู้อำนวยการศูนย์วิจัยข้าวเชียงใหม่   |
| ๑๑๗. | นายเอกชัย       | ภักดีรัตน์   | ผู้อำนวยการศูนย์เมล็ดพันธุ์ข้าวเชียงใหม่   |
| ๑๑๘. | นายไพรัตน์      | ทับประเสริฐ  | ผู้อำนวยการศูนย์ศึกษาการพัฒนาห้วยฮ่องไคร้ อันเนื่องมาจากพระราชดำริ                 |
| ๑๑๙. | นางพรสวรรค์     | สมาน         | หัวหน้าสำนักงานกองทุนฟื้นฟูและพัฒนาเกษตรกร สาขาเชียงใหม่                           |
| ๑๒๐. | นายอรรถพล       | ลอมศรี       | (แทน) ผู้อำนวยการศูนย์ส่งเสริมเทคโนโลยีการเกษตรด้านแมลงเศรษฐกิจจังหวัดเชียงใหม่    |
| ๑๒๑. | นางวรางคณา      | แก้วประดิษฐ์ | (แทน) ผู้อำนวยการศูนย์ส่งเสริมและพัฒนาอาชีพการเกษตร จังหวัดเชียงใหม่ (เกษตรที่สูง) |
| ๑๒๒. | นางสาวทิพย์สุดา | ธัญชัย       | (แทน) ผู้อำนวยการการยางแห่งประเทศไทย จังหวัดเชียงใหม่                              |

#### สังกัดกระทรวงคมนาคม

|      |             |                 |   |
|------|-------------|-----------------|---|
| ๑๒๓. | นายมานพ     | พุทธรังค์       | ขนส่งจังหวัดเชียงใหม่                           |
| ๑๒๔. | นายสมพงษ์   | มอญแก้ว         | ผู้อำนวยการแขวงทางหลวงชนบทเชียงใหม่             |
| ๑๒๕. | นายภูเมศ    | สุขม่วง         | ผู้อำนวยการสำนักงานเจ้าท่าภูมิภาคที่ ๑          |
| ๑๒๖. | นายพงษ์ธร   | ชำนาญกุล        | ผู้อำนวยการสำนักงานเจ้าท่าภูมิภาค สาขาเชียงใหม่ |
| ๑๒๗. | นางอภิญญา   | มหาวิทยาลัย     | (แทน) ผู้อำนวยการท่าอากาศยานเชียงใหม่           |
| ๑๒๘. | นางปรารภณา  | ประดิษฐ์กุล     | (แทน) ผู้อำนวยการศูนย์ควบคุมการบินเชียงใหม่     |
| ๑๒๙. | นางลมัย     | รุ่งทรัพย์รังษี | (แทน) ผู้อำนวยการแขวงทางหลวงเชียงใหม่ที่ ๑      |
| ๑๓๐. | นายธีรพงษ์  | วงศ์โย          | (แทน) ผู้อำนวยการแขวงทางหลวงเชียงใหม่ที่ ๒      |
| ๑๓๑. | นายวารินทร์ | คำศรีใจ         | (แทน) ผู้อำนวยการแขวงทางหลวงเชียงใหม่ที่ ๓      |

#### สังกัดกระทรวงทรัพยากรธรรมชาติและสิ่งแวดล้อม

|      |                 |               |   |
|------|-----------------|---------------|---|
| ๑๓๒. | นายกำพร         | เครือวัฒน์เวช | (แทน) ผู้อำนวยการสำนักบริหารพื้นที่อนุรักษ์ที่ ๑๖ (เชียงใหม่) |
| ๑๓๓. | นายบุญเลิศ      | สีม่วง        | (แทน) ผู้อำนวยการสำนักจัดการทรัพยากรป่าไม้ที่ ๑ (เชียงใหม่)   |
| ๑๓๔. | นายประดิษฐ์     | สีใส          | ผู้อำนวยการสำนักงานสิ่งแวดล้อมและควบคุมมลพิษที่ ๑ (เชียงใหม่) |
| ๑๓๕. | นางกรองแก้ว     | ทัพนวัชร      | (แทน) ผู้อำนวยการสวนสัตว์เชียงใหม่                            |
| ๑๓๖. | นายคณิต         | โพธิจินดา     | (แทน) ผู้อำนวยการองค์การสวนพฤกษศาสตร์ฯ                        |
| ๑๓๗. | นายเกรียงศักดิ์ | พยุงแสนกุล    | ผู้จัดการองค์การอุตสาหกรรมป่าไม้เขตเชียงใหม่                  |

#### สังกัดกระทรวงดิจิทัลเพื่อเศรษฐกิจและสังคม

|      |            |              |  |
|------|------------|--------------|--|
| ๑๓๘. | ดร.สุกฤษฎี | เกิดแสง      | ผู้อำนวยการศูนย์อุทยานวิทยุภาคเหนือ                              |
| ๑๓๙. | นางวิไลพร  | ถานะวุฒิพงศ์ | (แทน) ผู้จัดการสำนักงานส่งเสริมเศรษฐกิจดิจิทัล สาขาภาคเหนือตอนบน |
| ๑๔๐. | นางสุมาลี  | ปันดอน       | ผู้อำนวยการสถานีวิทยุวิทยุเชียงใหม่                              |
| ๑๔๑. | นายชายชัย  | ปันมณี       | (แทน) โทรคมนาคมจังหวัดเชียงใหม่                                  |

#### สังกัดกระทรวงพลังงาน

-

สังกัด....

**สังกัดกระทรวงพาณิชย์**

๑๔๒. นายคมเพชร สำลีเต็มสิริ ผู้อำนวยการศูนย์ชั่งตวงวัดภาคเหนือ (เชียงใหม่)

**สังกัดกระทรวงยุติธรรม**

๑๔๓. นางสาวนิชชานันท์ วรรณธง (แทน) ผู้บัญชาการเรือนจำกลางเชียงใหม่  
 ๑๔๔. นายมานิต หนูเทศ ผู้บัญชาการเรือนจำอำเภอฝาง  
 ๑๔๕. นางสุนันทา คงพากเพียร ผู้อำนวยการทัณฑสถานหญิงเชียงใหม่  
 ๑๔๖. นายเทอดธรรม อติชัยเดชรินทร์ ผู้อำนวยการสถานพินิจและคุ้มครองเด็กและเยาวชนจังหวัดเชียงใหม่  
 ๑๔๗. นายฉัตรชัย รอดสุทธิ ผู้อำนวยการศูนย์ฝึกอบรมเด็กและเยาวชนเขต ๗ จังหวัดเชียงใหม่  
 ๑๔๘. นางศิริพร ศิริโสดา ผู้อำนวยการสำนักงานคุมประพฤติจังหวัดเชียงใหม่  
 ๑๔๙. นายกิตติพิศ ต้นประเสริฐ ผู้อำนวยการสำนักงานบังคับคดีจังหวัดเชียงใหม่  
 ๑๕๐. นางสาวณัฐนันท์ พิทักษ์ (แทน) ผู้อำนวยการสำนักงานยุติธรรมจังหวัดเชียงใหม่  
 ๑๕๑. ร.ต.อ.กรวัชร ใจเที่ยง (แทน) ผู้อำนวยการศูนย์ปฏิบัติการคดีพิเศษเขตพื้นที่ ๕

**สังกัดกระทรวงแรงงาน**

๑๕๒. นายมณฑล ปริบุญโญ (แทน) สวัสดิการและคุ้มครองแรงงานจังหวัดเชียงใหม่  
 ๑๕๓. นางอนุตรา สิริสุวัฒน์ (แทน) ประกันสังคมจังหวัดเชียงใหม่  
 ๑๕๔. นายอภิบุลย์ เข้มทอง (แทน) จัดหางานจังหวัดเชียงใหม่  
 ๑๕๕. นายอาจันต์ อินจันทร์ (แทน) ผู้อำนวยการสถาบันพัฒนาฝีมือแรงงาน ๑๙ เชียงใหม่  
 ๑๕๖. นายวาธิต วงศ์สุเทพทวี (แทน) ผู้อำนวยการศูนย์ฟื้นฟูสมรรถภาพคนงาน ประจำภาค ๓  
 ๑๕๗. นางสาวณัฐนันท์ แต้มใจ (แทน) ผู้อำนวยการสถาบันพัฒนาทรัพยากรมนุษย์สำหรับอุตสาหกรรมบริการสุขภาพ

**สังกัดกระทรวงวัฒนธรรม**

๑๕๘. นายชินฉวุฒิ วิลยาลัย ผู้อำนวยการสำนักศิลปากรที่ ๗ เชียงใหม่  
 ๑๕๙. นางเกษราภรณ์ กุณรักษ์ หัวหน้าหอจดหมายเหตุแห่งชาติเฉลิมพระเกียรติฯ  
 ๑๖๐. นางสาวปุณณภา สุขสาคร ผู้อำนวยการหอสมุดแห่งชาติรัชมังคลาภิเษกเชียงใหม่

**สังกัดกระทรวงศึกษาธิการ**

๑๖๑. นางสาวเพ็ญพร ประระดี (แทน) ศึกษาธิการภาค ๑๕  
 ๑๖๒. นายปิยเชษฐ์ โภย (แทน) ผู้อำนวยการศูนย์การศึกษาพิเศษเขตการศึกษา ๘  
 ๑๖๓. นายอนุกุล ศรีสมบัติ ผู้อำนวยการสำนักงานเขตพื้นที่การศึกษาประถมศึกษาเชียงใหม่ เขต ๑  
 ๑๖๔. นายชาญชิต ทัพพหมี ผู้อำนวยการสำนักงานเขตพื้นที่การศึกษาประถมศึกษาเชียงใหม่ เขต ๔  
 ๑๖๕. นายศักดิ์ชัย ใจแป้ (แทน) ผู้อำนวยการสำนักงานเขตพื้นที่การศึกษาประถมศึกษาเชียงใหม่ เขต ๕  
 ๑๖๖. นายจิมจง ทองคำวัน (แทน) ผู้อำนวยการสำนักงานเขตพื้นที่การศึกษาประถมศึกษาเชียงใหม่ เขต ๖  
 ๑๖๗. นางมงคลทิพย์ บุญสันต์ (แทน) ผู้อำนวยการสำนักงานส่งเสริมการเรียนรู้จังหวัดเชียงใหม่  
 ๑๖๘. นายदनัยรัตน์ กาศเกษม (แทน) ผู้อำนวยการสำนักงานเขตพื้นที่การศึกษามัธยมศึกษาเชียงใหม่  
 ๑๖๙. นายวัชรพงศ์ ฝันดีบ ผู้อำนวยการสำนักงานอาชีวศึกษาจังหวัดเชียงใหม่

สังกัด...

**สังกัดกระทรวงสาธารณสุข**

|                     |              |  |
|---------------------|--------------|--|
| ๑๗๐. นางสาวนิตยา    | เพียรทรัพย์  | ผู้อำนวยการศูนย์วิทยาศาสตร์การแพทย์ที่ ๑ เชียงใหม่ |
| ๑๗๑. นางศิวารยา     | ถิ่นพั่งา    | (แทน) ผู้อำนวยการโรงพยาบาลธัญญารักษ์เชียงใหม่      |
| ๑๗๒. นางสาวหทัยชนนี | บุญเจริญ     | ผู้อำนวยการสถาบันพัฒนาการเด็กราชนครินทร์           |
| ๑๗๓. นางเสาวคนธ์    | เป็ยสุพงษ์   | (แทน) ผู้อำนวยการโรงพยาบาลนครพิงค์                 |
| ๑๗๔. ทพญ.ชนมวรินทร์ | ใจเอื้อ      | (แทน) ผู้อำนวยการโรงพยาบาลประสาทเชียงใหม่          |
| ๑๗๕. นางสาวดลฐุสรณ์ | พีรวิเศษวงษ์ | (แทน) ผู้อำนวยการโรงพยาบาลสวนปรุง                  |

**สังกัดกระทรวงอุตสาหกรรม**

|                   |             |   |
|-------------------|-------------|---|
| ๑๗๖. นางธนาภรณ์   | เจริญสุข    | (แทน) ผู้อำนวยการศูนย์ส่งเสริมอุตสาหกรรมภาคที่ ๑                    |
| ๑๗๗. นางบุษรินทร์ | ภูปะวะโรทัย | (แทน) ผู้อำนวยการอุตสาหกรรมพื้นฐานและการเหมืองแร่ เขต ๑ (เชียงใหม่) |

**สังกัดกระทรวงการอุดมศึกษา วิทยาศาสตร์ วิจัยและนวัตกรรม**

|                       |               |  |
|-----------------------|---------------|--|
| ๑๗๘. นายชัชพล         | กุลโพธิสุวรรณ | (แทน) อธิการบดีมหาวิทยาลัยเชียงใหม่              |
| ๑๗๙. นางศิริเพ็ญ      | ผ่องจตุรัส    | (แทน) อธิการบดีมหาวิทยาลัยราชภัฏเชียงใหม่        |
| ๑๘๐. นายอัศม์ศักดิ์จา | ดวงสุภาสิญจ์  | (แทน) อธิการบดีมหาวิทยาลัยเทคโนโลยีราชมงคลล้านนา |

**สังกัดหน่วยงานพิเศษ/องค์กรอิสระ**

|                       |                 |  |
|-----------------------|-----------------|--|
| ๑๘๑. นายกนก           | นมะหุต          | ผู้ตรวจเงินแผ่นดินภูมิภาคที่ ๘                                       |
| ๑๘๒. นางสาวอรัญญา     | ณ ลำพูน         | (แทน) ผู้อำนวยการสำนักงานคณะกรรมการการเลือกตั้งประจำจังหวัดเชียงใหม่ |
| ๑๘๓. นายวิสุทธิ์      | เชื้อทอง        | (แทน) ผู้อำนวยการสำนักงาน กสทช.ภาค ๓                                 |
| ๑๘๔. นางสาวมิ่งขวัญ   | ม่วงอยู่        | หัวหน้าสถานีอากาศที่ ๓ เชียงใหม่                                     |
| ๑๘๕. นางพรวิภา        | ตั้งเจริญมั่นคง | ผู้อำนวยการอาวุโส ธนาคารแห่งประเทศไทย สำนักงานภาคเหนือ               |
| ๑๘๖. นางสาวพิชียาภรณ์ | สรรพศรี         | (แทน) ผู้อำนวยการสถาบันวิจัยดาราศาสตร์แห่งชาติ                       |

**สังกัดรัฐวิสาหกิจ**

|                  |               |   |
|------------------|---------------|---|
| ๑๘๗. นายอารินทร์ | ดอนดี         | (แทน) ผู้อำนวยการการประปาส่วนภูมิภาคเขต ๙                               |
| ๑๘๘. นายวุฒิพงษ์ | พันธุ์อุโมงค์ | (แทน) ผู้จัดการการประปาส่วนภูมิภาค (ชั้นพิเศษ) สาขาเชียงใหม่            |
| ๑๘๙. นายรังสรรค์ | บุรณะธนัง     | ผู้อำนวยการสำนักงานธนาคารเพื่อการเกษตรและสหกรณ์การเกษตรจังหวัดเชียงใหม่ |
| ๑๙๐. นายวชิร     | รัชตวรคุณ     | (แทน) ผู้จัดการฝ่ายไปรษณีย์ เขต ๕                                       |
| ๑๙๑. นายธีรยุทธ  | มณีวงศ์       | หัวหน้าไปรษณีย์จังหวัดเชียงใหม่   |
| ๑๙๒. ดร.ทองศุกร์ | วงศ์ไศดา      | ผู้จัดการการไฟฟ้าส่วนภูมิภาค สาขาเมืองเชียงใหม่ ๒                       |

**องค์กรปกครองส่วนท้องถิ่น**

|                          |                 |                                      |
|--------------------------|-----------------|--------------------------------------|
| ๑๙๓. นายมนต์ชัย          | พงษ์เกียรติก้อง | (แทน) นายกเทศมนตรีนครเชียงใหม่       |
| ๑๙๔. พ.จ.อ.ชัยกฤต        | เม่นขาว         | (แทน) นายกเทศมนตรีเมืองเมืองแกนพัฒนา |
| ๑๙๕. นายวัศพล            | กาวิอิน         | (แทน) นายกเทศมนตรีเมืองต้นเปา        |
| ๑๙๖. ว่าที่ ร.ต. ประสงค์ | ไชยวรรณ         | (แทน) นายกเทศมนตรีเมืองแม่เหียะ      |

ผู้ร่วมประชุม...



**ผู้ร่วมประชุม**

|                      |                 |   |
|----------------------|-----------------|---|
| ๑๙๗. นายคมสัน        | สนั่น           | นักวิเคราะห์นโยบายและแผนชำนาญการ สำนักงานจังหวัดเชียงใหม่ |
| ๑๙๘. นายรัศรุจ       | เทพฉายโต        | นักวิเคราะห์นโยบายและแผนชำนาญการ สำนักงานจังหวัดเชียงใหม่ |
| ๑๙๙. นางสาวสุชญา     | จายหลวง         | นักจัดการงานทั่วไปชำนาญการ สำนักงานจังหวัดเชียงใหม่       |
| ๒๐๐. นางวัลยา        | สิปปพันธ์       | เจ้าพนักงานธุรการชำนาญงาน สำนักงานจังหวัดเชียงใหม่        |
| ๒๐๑. นางสาวจิรภัค    | สิทธิชันแก้ว    | เจ้าพนักงานธุรการชำนาญงาน สำนักงานจังหวัดเชียงใหม่        |
| ๒๐๒. นายสมศักดิ์     | ดิเรกโกศ        | นายช่างไฟฟ้าชำนาญงาน สำนักงานจังหวัดเชียงใหม่             |
| ๒๐๓. นางสาวพิมพ์ลภี  | วงศ์ชมภู        | นักจัดการงานทั่วไปปฏิบัติการ สำนักงานจังหวัดเชียงใหม่     |
| ๒๐๔. นายภาณุ         | อ้ายจาง         | นายช่างไฟฟ้าปฏิบัติงาน สำนักงานจังหวัดเชียงใหม่           |
| ๒๐๕. นายณัฐวัตร      | บางออน          | เจ้าหน้าที่บริหารงานทั่วไป สำนักงานจังหวัดเชียงใหม่       |
| ๒๐๖. นางสาวสุดาทิพย์ | ณ เชียงใหม่     | เจ้าหน้าที่บริหารงานทั่วไป สำนักงานจังหวัดเชียงใหม่       |
| ๒๐๗. นายปราชญา       | ปิ่นประสพ       | เจ้าหน้าที่บริหารงานทั่วไป สำนักงานจังหวัดเชียงใหม่       |
| ๒๐๘. นายบัญญัติ      | ฤทธิ์เรืองโรจน์ | เจ้าหน้าที่พัสดุ สำนักงานจังหวัดเชียงใหม่                 |

เริ่มประชุมเวลา ๐๙.๓๐ น.

**เรื่องระเบียบก่อนวาระประชุม**

๑. การสดมนต์ไหว้พระ (สำนักงานพระพุทธศาสนาจังหวัดเชียงใหม่)
๒. การมอบเกียรติบัตรและรางวัลต่างๆ
  - ๒.๑ การมอบเกียรติบัตรและเข็มเชิดชูเกียรติ “ภูมิสดุดี” ให้แก่ เจ้าพนักงานที่ดินจังหวัดสาขา (ประเภทอำนวยการต้น) จำนวน ๑๑ ราย (สำนักงานที่ดินจังหวัดเชียงใหม่)
  - ๒.๒ การมอบรางวัลการประกวดข้าวหอมมะลิ ปีการเพาะปลูก ๒๕๖๖/๖๗ จังหวัดเชียงใหม่ จำนวน ๓ รางวัล รวม ๔ ราย (สำนักงานพาณิชย์จังหวัดเชียงใหม่)
  - ๒.๓ การมอบโล่ประกาศเกียรติคุณของปลัดกระทรวงมหาดไทยให้แก่หมู่บ้านที่ได้รับรางวัลชนะเลิศในระดับจังหวัด ตามโครงการคัดเลือกหมู่บ้านเข้มแข็ง ตามแนวทาง “แผ่นดินธรรม แผ่นดินทอง” (หมู่บ้านอยู่เย็น) ประจำปีงบประมาณ พ.ศ. ๒๕๖๖ จำนวน ๕ รางวัล รวม ๘ ราย (ที่ทำการปกครองจังหวัดเชียงใหม่)
  - ๒.๔ การมอบเกียรติบัตรให้กับอำเภอที่ไม่เกิดอุบัติเหตุทางถนนช่วงเทศกาลปีใหม่ พ.ศ. ๒๕๖๗ จังหวัดเชียงใหม่ ได้แก่ อำเภอสันกำแพง และอำเภอไชยปราการ (สำนักงานป้องกันและบรรเทาสาธารณภัยจังหวัดเชียงใหม่)
  - ๒.๕ การมอบโล่ยกย่องเชิดชูเกียรติ “คนดีศรีจังหวัด” ประจำปีงบประมาณ พ.ศ. ๒๕๖๖ จำนวน ๒ ราย และเกียรติบัตรยกย่องผู้มีผลงานด้านการส่งเสริมคุณธรรมจังหวัดเชียงใหม่ ภายใต้โครงการขับเคลื่อนแผนปฏิบัติการ ด้านการส่งเสริมคุณธรรมแห่งชาติ ระยะที่ ๒ (พ.ศ. ๒๕๖๖ – ๒๕๗๐) ประจำปีงบประมาณ พ.ศ. ๒๕๖๖ จังหวัดเชียงใหม่ จำนวน ๓ ราย รวมทั้งหมด ๕ ราย (สำนักงานวัฒนธรรมจังหวัดเชียงใหม่)
  - ๒.๖ การมอบโล่รางวัลหมู่บ้านต้นแบบการน้อมนำแนวพระราชดำริไปประยุกต์ใช้ ตามโครงการ ๙ ; ๑๐ ปฏิบัติบูชา “สืบสาน รักษา ต่อยอด” เพื่อพัฒนาชุมชน ประจำปี ๒๕๖๖ จำนวน ๓ รางวัล (สำนักงานพัฒนาชุมชนจังหวัดเชียงใหม่)

๓. แนะนำ...

๓. แนะนำผู้บริหาร และหัวหน้าส่วนราชการที่ย้ายมาดำรงตำแหน่ง ณ จังหวัดเชียงใหม่

|     |  |  |
|-----|--|--|
| ๓.๑ | นายณัฐเดช<br>ตำแหน่งปัจจุบัน<br>ตำแหน่งเดิม      | มุลาลี<br>นายอำเภอสันทราย<br>นายอำเภอสันป่าตอง   |
| ๓.๒ | นางวาสนา<br>ตำแหน่งปัจจุบัน<br>ตำแหน่งเดิม       | บุญธรรมช่วย<br>นายอำเภอสันป่าตอง<br>นายอำเภอดอยหล่อ  |
| ๓.๓ | นายชลิต<br>ตำแหน่งปัจจุบัน<br>ตำแหน่งเดิม        | ทิพย์คำ<br>นายอำเภอหางดง<br>นายอำเภอแม่ออน   |
| ๓.๔ | นายณัฐกร<br>ตำแหน่งปัจจุบัน<br>ตำแหน่งเดิม       | ภัทรพนธ์<br>นายอำเภอจอมทอง<br>นายอำเภอสะเมิง   |
| ๓.๕ | นายวิโรจน์<br>ตำแหน่งปัจจุบัน<br>ตำแหน่งเดิม     | ดวงสุวรรณ<br>นายอำเภอสะเมิง<br>หัวหน้ากลุ่มงานบริหารงานปกครอง ที่ทำการปกครอง<br>อำเภอเมืองลำปาง      |
| ๓.๖ | นางสุเบญญา<br>ตำแหน่งปัจจุบัน<br>ตำแหน่งเดิม     | พัฒน์ยรรยง<br>นายอำเภอแม่ออน<br>หัวหน้ากลุ่มงานทะเบียนและบัตร ที่ทำการปกครอง<br>อำเภอเวียงสระ        |
| ๓.๗ | นางสาวณัฐนันท์<br>ตำแหน่งปัจจุบัน<br>ตำแหน่งเดิม | พิทักษ์<br>ผู้อำนวยการสำนักงานยุติธรรมจังหวัดเชียงใหม่<br>ผู้อำนวยการสำนักงานยุติธรรมจังหวัดพิษณุโลก |
| ๓.๘ | นางณิชพลภัฏฐ์<br>ตำแหน่งปัจจุบัน<br>ตำแหน่งเดิม  | วรรณคำ<br>พัฒนาการจังหวัดเชียงใหม่<br>พัฒนาการจังหวัดพะเยา   |

๔. ประมวลภาพกิจกรรมประจำเดือนกุมภาพันธ์ ๒๕๖๗ (สำนักงานประชาสัมพันธ์จังหวัดเชียงใหม่)

#### ระเบียบวาระที่ ๑ เรื่อง ประธานแจ้งให้ที่ประชุมทราบ

กล่าวแสดงความยินดีกับผู้ที่ได้รับรางวัล และกล่าวต้อนรับหัวหน้าส่วนราชการ นายอำเภอที่ย้ายมาดำรงตำแหน่งใหม่

#### มติที่ประชุม รับทราบ

#### ระเบียบวาระที่ ๒ เรื่อง แนวทางการปฏิบัติราชการและข้อสั่งการ

๒.๑ ผู้ว่าราชการจังหวัดเชียงใหม่ (นายนิรัตน์ พงษ์สิทธิถาวร) มอบแนวทางการปฏิบัติราชการและข้อสั่งการต่อที่ประชุมเกี่ยวกับสถานการณ์ฝุ่นควันในห้วงที่ผ่านมาจนถึงปัจจุบัน ว่าเปรียบเสมือนการชกมวยซึ่งยกที่หนึ่งได้เริ่มต้นขึ้นแล้วเมื่อเดือนมกราคมที่ผ่านมา จะสังเกตเห็นได้อย่างชัดเจนว่าหากเปรียบเทียบกับปี ๒๕๖๖ จุดความร้อนและค่าคุณภาพอากาศลดลงอย่างเห็นได้ชัดเจน ซึ่งเป็นผลมาจาก

ความร่วมมือ...

ความร่วมมือแรงร่วมใจของทุกภาคส่วน ส่งผลให้มูลค่าทางเศรษฐกิจของจังหวัดเชียงใหม่ดีขึ้น มีนักท่องเที่ยวเข้ามายังจังหวัดเชียงใหม่มากขึ้น ขณะเดียวกันการสำรองจองห้องพัก โรงแรม หลายแห่งเต็มแล้วในขณะนี้ แต่อย่างไรก็ตามในช่วงปลายของเดือนกุมภาพันธ์ ได้เริ่มมีจุดความร้อนเกิดขึ้นในโซนใต้ของจังหวัดหลายแห่ง โดยเฉพาะอำเภอฮอด ซึ่งถึงแม้สถานการณ์จะดูรุนแรงแต่หากเทียบกับปีที่ผ่านมาในห้วงเวลาเดียวกันแล้ว ยังถือว่าอยู่ในระดับที่ต่ำกว่าเป้าหมายที่ตั้งไว้จาก ๕๐ เปอร์เซ็นต์ของปีที่แล้ว อย่างไรก็ตาม เดือนมีนาคมที่จะถึงถือเป็นยกที่ ๓ คนเริ่มเข้าป่า หาของป่า ล่าสัตว์ อาจมีการใช้ไฟและทำให้เกิดไฟป่าลุกลามได้ จึงต้องหาวิธีดึงคนออกจากป่า โดยให้แต่ละอำเภอตั้งโต๊ะลงทะเบียนผู้ประกอบอาชีพหาของป่าขาย เพื่อหาอาชีพอื่นให้ทำ ซึ่งหากพบมีผู้ฝ่าฝืนจะถูกจับกุมดำเนินคดีทันที

**มติที่ประชุม** รับทราบและถือปฏิบัติ

**๒.๒ รองผู้ว่าราชการจังหวัดเชียงใหม่ (นายวรวิทย์ ชัยสวัสดิ์)**

**๒.๓ รองผู้ว่าราชการจังหวัดเชียงใหม่ (นายชัชวาลย์ ปัญญา )**

**๒.๔ รองผู้ว่าราชการจังหวัดเชียงใหม่ (นายวีรพงศ์ ฤทธิ์รอด)**

**๒.๕ รองผู้ว่าราชการจังหวัดเชียงใหม่ (นายทศพล เมื่อนอุดม)** กล่าวเพิ่มเติมว่า สถานการณ์หมอกควันไฟป่าเป็นสถานการณ์ที่มีความซับซ้อน ทุกหน่วยงานต้องร่วมมือกัน โดยยกแรกเดือนมกราคม เชียงใหม่ผ่านตัวชี้วัดทุกตัวมาได้เฉลี่ยกว่าร้อยละ ๙๐ จนกระทั่งช่วงปลายเดือนกุมภาพันธ์ ที่ได้เกิดเหตุไฟไหม้ในพื้นที่ทางโซนใต้ลุกลามเป็นวงกว้างนั้น ได้มีการวิเคราะห์ ถอดบทเรียนจากเหตุการณ์ที่เกิดขึ้น หามาตรการในเรื่องของความยั่งยืนให้เกิดขึ้นให้ได้ โดยพบว่าไฟที่เกิดจากทางใต้นั้น เกิดจากความไม่เข้าใจ การมีความเชื่อมีทัศนคติเดิม ๆ อยู่ ประกอบกับกลุ่มป่าทางโซนใต้เป็นกลุ่มป่าที่ยังมีความอุดมสมบูรณ์ในระดับหนึ่ง จึงมีค่านิยมในการหาของป่า ดังนั้นต้องหาแนวทาง โครงการงบประมาณ ปรับเปลี่ยนค่านิยมความเชื่อของคนในพื้นที่ให้เข้มข้นขึ้น เพื่อลดค่านิยมเก่า ที่ว่า “ไฟมาป่าเบ้ง มดแดงเต่ง ผักหวานโป่ง” ให้ได้ ทั้งนี้ สำนักงานทรัพยากรธรรมชาติและสิ่งแวดล้อมจังหวัดเชียงใหม่ และภาคีเครือข่ายทุกหน่วยงาน ได้ร่วมกันเตรียมแผนตั้งรับสถานการณ์ช่วงเผชิญเหตุในเดือนมีนาคมไว้อย่างเข้มข้น ซึ่งนอกเหนือจากการสร้างอาชีพให้กับผู้ที่มาอาชีพหาของป่า หรือผู้ที่มีความเสี่ยงในการบุกรุกพื้นที่ป่าแล้ว ยังได้ส่งเจ้าหน้าที่ออกลาดตระเวน ตั้งจุดสกัดในพื้นที่เสี่ยงฝั่งตัวอยู่ในพื้นที่เพื่อสอดส่องดูแลตลอด ๒๔ ชั่วโมงอีกด้วย ขณะเดียวกันได้เตรียมความพร้อมของอากาศยานป้องกันและดับไฟป่า รวมถึงเตรียมความพร้อมในการขึ้นปฏิบัติการฝนหลวง หรือก่อควันสภาพอากาศ เพื่อให้เกิดลมแปรปรวนในชั้นบรรยากาศ พัดเอาฝุ่นควันที่ปกคลุมให้ลอยออกไปพื้นที่อีกด้วย

**มติที่ประชุม** รับทราบและถือปฏิบัติ

**ระเบียบวาระที่ ๓** เรื่อง รับรองรายงานการประชุมหัวหน้าส่วนราชการประจำจังหวัดเชียงใหม่

**ครั้งที่ ๑/๒๕๖๗ เมื่อวันที่ ๒๔ มกราคม ๒๕๖๗**

**หัวหน้าสำนักงานจังหวัดเชียงใหม่ (นายนักปราชญ์ ไชยानนท์)** ตามที่จังหวัดเชียงใหม่จัดการประชุมหัวหน้าส่วนราชการประจำจังหวัดเชียงใหม่และการประชุมคณะกรรมการจังหวัดเชียงใหม่ ครั้งที่ ๑/๒๕๖๗ เมื่อวันที่ ๒๔ มกราคม ๒๕๖๗ เวลา ๐๙.๐๐ น. ณ ห้องประชุมเฉลิมพระเกียรติ ๘๐ พรรษา ศูนย์ราชการจังหวัดเชียงใหม่ โดยมี ผู้ว่าราชการจังหวัดเชียงใหม่ เป็นประธานในการประชุม ฝ่ายเลขานุการได้จัดทำรายงานการประชุมฯ เสร็จเรียบร้อยแล้ว ทั้งนี้ ได้จัดส่งรายงานการประชุมผ่านระบบสารบรรณ...

สารบรรณอิเล็กทรอนิกส์ และผ่านเว็บไซต์จังหวัดเชียงใหม่ เมนูประชุมหัวหน้าส่วนราชการ เมนูย่อย การประชุม หัวหน้าส่วนราชการ รายงานการประชุม ครั้งที่ ๑/๒๕๖๗ ขอให้ที่ประชุมพิจารณาตรวจสอบรายงานการประชุม และรับรองรายงานการประชุมหัวหน้าส่วนราชการประจำจังหวัดเชียงใหม่และการประชุมคณะกรรมการจังหวัด เชียงใหม่ ครั้งที่ ๑/๒๕๖๗ ทั้งนี้ แขงทางหลวงเชียงใหม่ที่ ๒ ขอแก้ไขรายชื่อผู้เข้าประชุมลำดับที่ ๑๓๔ นายสิทธิฤทธิ์ ปรีदानนท์ (แทน) ผู้อำนวยการแขวงทางหลวงเชียงใหม่ที่ ๒ เป็น ๑๓๔ นายสิทธิฤทธิ์ ปรีदानนท์ อำนวยการ แขวงทางหลวงเชียงใหม่ที่ ๒

**มติที่ประชุม** รับรองรายงานการประชุม

**ระเบียบวาระที่ ๔ การขับเคลื่อนนโยบายสำคัญของจังหวัดเชียงใหม่**

**๔.๑ การรายงานสถานการณ์การป้องกันและแก้ไขปัญหาไฟป่า หมอกควัน และฝุ่นละออง ขนาดเล็ก (PM<sub>2.5</sub>) จังหวัดเชียงใหม่**

**ผู้แทนสำนักงานทรัพยากรธรรมชาติและสิ่งแวดล้อมจังหวัดเชียงใหม่/สำนักงาน ป้องกันและบรรเทาสาธารณภัยจังหวัดเชียงใหม่ (นายสมคิด ปัญญาดี) ปี ๒๕๖๗ ระหว่างวันที่ ๑ มกราคม – ๒๑ กุมภาพันธ์ ๒๕๖๗** เกิดจุดความร้อน ๔๕๑ จุด ลดลงจากปีที่ผ่านมาในห้วงเวลาเดียวกัน ร้อยละ ๘๔ พื้นที่เผาไหม้ ๘๐ ไร่ จำนวนวันที่ค่าคุณภาพอากาศเกินมาตรฐาน ๑๑ วัน ผู้ป่วยโรคปอดอุดกั้นเรื้อรัง ๑,๔๗๑ ครั้ง จุดความร้อนพบในป่าอนุรักษ์ ๒๕๓ จุด ป่าสงวนแห่งชาติ ๑๖๖ จุด เขต สปก. ๑๙ จุด พื้นที่การเกษตร ๕ จุด พื้นที่ริมทางหลวง ๑ จุด ชุมชนและอื่นๆ ๗ จุด การเตรียมรับมือกับสถานการณ์ในเดือนมีนาคม (ช่วงวิกฤต) จังหวัดเชียงใหม่ได้ดำเนินการ ดังนี้ สร้างอาชีพให้กับผู้ที่มีอาชีพหาของป่า หรือความเสี่ยงบุกรุก พื้นที่ป่า การลาดตระเวน ตั้งจุดสกัดในพื้นที่เสี่ยง เตรียมความพร้อมอากาศยานป้องกันและดับไฟป่ารวมถึงโดรน จิตอาสา ฉีดพ่นน้ำ ล้างถนนสำหรับพื้นที่เขตเมืองและเขตเทศบาล ทุกอาทิตย์ ผังตัวอยู่ในพื้นที่ เพื่อสอดส่องดูแล ๒๔ ชั่วโมง และปฏิบัติการฝนหลวง

**มติที่ประชุม** รับทราบ

**๔.๒ การรายงานสถานการณ์ด้านการท่องเที่ยวและการส่งเสริมการท่องเที่ยวจังหวัด เชียงใหม่ เดือนมีนาคม ๒๕๖๗**

**ผู้อำนวยการการท่องเที่ยวแห่งประเทศไทย สำนักงานเชียงใหม่ (นางพัศลินทร์ เสวตรัตน์)** การท่องเที่ยวแห่งประเทศไทย สำนักงานเชียงใหม่ขอรายงาน สถานการณ์การท่องเที่ยวในจังหวัดเชียงใหม่ ภาพรวม ดังนี้ จังหวัดเชียงใหม่ มีจำนวนโรงแรม รีสอร์ท ประมาณ ๘๖๘ แห่ง และมีห้องพัก จำนวนประมาณ ๓๖,๙๑๐ ห้อง สถานการณ์การท่องเที่ยว ในปีปกติที่ดีที่สุดคือในปี ๒๕๖๒ มีจำนวนนักท่องเที่ยว ประมาณ ๑๑.๒ ล้านคนครั้ง เป็นคนไทย ๗.๗ ล้านคนครั้ง และต่างประเทศ ๓.๕ ล้านคน และช่วงวิกฤตการแพร่ระบาดของโรคติดเชื้อไวรัสโคโรนา ๒๐๑๙ ทำให้เกิดการชะลอตัวของนักท่องเที่ยว ในปี ๒๕๖๓ – ๒๕๖๔ และเริ่มฟื้นตัวในปี ๒๕๖๕ และปี ๒๕๖๖ ถือได้ว่าเป็นปีที่เกือบปกติที่สุด ตัวเลขนักท่องเที่ยว ในปี ๒๕๖๖ นักท่องเที่ยว จำนวน ๑๐,๖๗๖,๗๖๔ ล้านคน แยกเป็นชาวไทย ๗,๗๕๖,๐๖๓ ล้านคน และชาวต่างประเทศ ๒,๙๒๐,๗๐๑ ล้านคน รายได้จากการท่องเที่ยว ในปี ๒๕๖๒ จำนวน ๑๑๐,๖๗๐.๓๓ ล้านบาท แยกเป็นคนไทย ๖๗,๒๓๑.๔๙ ล้านบาท และชาวต่างประเทศ ๔๓,๔๓๘.๘๔ ล้านบาท โดยในปี ๒๕๖๖ มีรายได้จากการท่องเที่ยว จำนวน ๘๙,๑๙๔ ล้านบาท แยกเป็นคนไทย ๕๗,๖๖๓ ล้านบาท ต่างประเทศ ๓๑,๕๓๑ ล้านบาท คาดการณ์ในเดือนมกราคม ๒๕๖๗ มีจำนวนนักท่องเที่ยว ๑,๑๙๑,๗๐๖ ล้านคน และมีรายได้ประมาณ ๑๑,๐๗๓.๓๓ ล้านบาท การเดินทางเข้าถึง

จังหวัด...

จังหวัดเชียงใหม่ถือได้ว่าเป็นการเข้าถึงได้อย่างสะดวกสบาย นอกจากเดินทางมาเองโดยรถยนต์แล้วยังมีการเดินทาง โดยรถบัสประจำทาง ๓๕ เที่ยว/ หรือเฉลี่ย ๑,๕๐ เที่ยว/เดือน เส้นทางกรุงเทพ-เชียงใหม่ โดยรถไฟ รถด่วนพิเศษ/ รถเร็ว ๘ ขบวน/วัน หรือ ๒๔๐ ขบวนต่อเดือน เส้นทางกรุงเทพ-เชียงใหม่ ในส่วนทางอากาศเที่ยวบินจาก กรุงเทพมหานคร จำนวน ๗ สายการบิน และเที่ยวบินจากเมืองต่างๆ จำนวน ๑๒ จังหวัด เชื่อมโยงตรงถึงจังหวัด เชียงใหม่ และเที่ยวบินจากต่างประเทศ จำนวน ๑๙ เมือง ๒๒ สายการบิน จากจีน จำนวน ๗ เมือง และส่วนใหญ่ ยังเป็นโซนเอเชีย สัดส่วนของนักท่องเที่ยวที่เดินทางเข้ามาในจังหวัดเชียงใหม่ ภาคเหนือเที่ยวภาคเหนือด้วยกัน ถือเป็นสัดส่วนที่เยอะมากที่สุด ตามด้วยภาคกลาง ภาคตะวันออก ภาคอีสาน และภาคใต้ ส่วนนักท่องเที่ยว ต่างประเทศ ๕ อันดับแรก อันดับที่ ๑ ยังเป็นนักท่องเที่ยวชาวจีน เกาหลี ไต้หวัน มาเลเซีย และฮ่องกง ตามลำดับ ปัจจัยสนับสนุนในการกระตุ้นการตลาดเพื่อส่งเสริมการเดินทางท่องเที่ยว ได้แก่ (๑) มีการจัดกิจกรรม/เทศกาล/ งานประเพณีอย่างต่อเนื่อง และน่าสนใจ (๒) ความหลายของรูปแบบการการท่องเที่ยวตอบโจทย์หลายกลุ่มเป้าหมาย (๓) Capacity หลากหลายประเภท รองรับนักท่องเที่ยวได้จำนวนมาก อาทิ ที่พัก ร้านอาหาร ร้านกาแฟ กิจกรรม Art & Craft (๔) การเดินทางที่เข้าถึงได้ง่าย (๕) ส่งมอบประสบการณ์อันทรงคุณค่าและมีความหมาย Meaningful Travel ปัจจัยที่เป็นอุปสรรค ได้แก่ (๑) อัตราค่าบัตรโดยสารเพิ่มสูง ส่งผลต่อการตัดสินใจของนักท่องเที่ยว ในระยะสั้น (๒) นักท่องเที่ยวยังคงกระจุกตัวในพื้นที่แหล่งท่องเที่ยวหลัก (๓) ปัญหา PM<sub>2.5</sub> ส่งผลให้ช่วงฤดูกาล ท่องเที่ยวสั้นลง (๔) การแข่งขันราคาของสินค้าและบริการ และโรงแรม Over Supply (๕) ขาดแหล่งท่องเที่ยว หรือกิจกรรมใหม่ ๆ ทำให้นักท่องเที่ยวเริ่มไม่มาซ้ำวันพักเฉลี่ยเริ่มสั้นลง การส่งเสริมการตลาดและประชาสัมพันธ์ ในเดือนมีนาคม ๒๕๖๗ ในส่วนของการท่องเที่ยวแห่งประเทศไทย สำนักงานเชียงใหม่ มีการดำเนินการดังนี้ (๑) ร่วมกับกองตลาดเอเชีย จัดกิจกรรม ด้านการตลาด Asia and South Pacific Market Briefing 2024 เพื่อให้ข้อมูลและแลกเปลี่ยนสถานการณ์ทางการท่องเที่ยวของตลาดเอเชียและแปซิฟิกใต้ ให้กับผู้ประกอบการ ในจังหวัดเชียงใหม่ ในวันที่ ๖ มีนาคม ๒๕๖๗ ณ โรงแรมอนันตรา เชียงใหม่ รีสอร์ท (๒) ร่วมกับการท่องเที่ยว แห่งประเทศไทย สำนักงานไอซาก้า, นำคณะมหาวิทยาลัย เป็นกลุ่ม Gen Z เป็นนักศึกษาจากมหาวิทยาลัย ที่ทำเรื่อง Communication Campaign ภายใต้หัวข้อ “แผนการสื่อสารการเดินทางท่องเที่ยวประเทศไทย ของกลุ่มนักศึกษามหาวิทยาลัยชาวญี่ปุ่น” เพื่อให้เค้ามีประสบการณ์ตรง แล้วกลับมาต่อยอด Campaign และส่ง ต่อให้กับเพื่อนๆ และการท่องเที่ยวแห่งประเทศไทยสำนักงานไอซาก้า ได้นำมาต่อยอดทางการตลาดต่อไป ซึ่ง กำหนดเดินทางมา ในวันที่ ๓ - ๗ มีนาคม ๒๕๖๗ (๓) ร่วมกับการท่องเที่ยวแห่งประเทศไทย สำนักงานมอสโก และกองตลาดยุโรปจัดกิจกรรม Agent Media Fam Trip และกิจกรรม Trade Meet จากรัสเซียมาพบปะกับ ผู้ประกอบการด้าน Wellness แหล่งท่องเที่ยวอย่างรับผิดชอบ ในวันที่ ๒๘ มีนาคม - ๑ เมษายน ๒๕๖๗ (๔) ตลาดในประเทศ การท่องเที่ยวแห่งประเทศไทยกำหนดจัดงานเทศกาลเที่ยวเมืองไทย ณ ศูนย์ประชุม แห่งชาติสิริกิติ์ ในวันที่ ๒๘ มีนาคม - ๑ เมษายน ๒๕๖๗ ซึ่งเป็นการแสดง Show Case ของภูมิภาค ๕ ภูมิภาค ซึ่งได้นำผู้ประกอบการจากเชียงใหม่เข้าร่วมงาน จำนวน ๑๐ ราย (๕) ร่วมกับ I Chiang Mai จัดทำ iPass X City of Life เป็นบัตรสิทธิประโยชน์ที่รวบรวมดีลทุกระดับจากโลคอลพาหนอร์ของไอเชียงใหม่ทั่วเชียงใหม่ บัตรนี้ ออกแบบ มาเพื่อตอบโจทย์กลุ่มคนรุ่นใหม่ ที่ชอบค้นหา ร้านค้า/สถานที่/กิจกรรมที่สร้างสรรค์โดยชาวเชียงใหม่ โดยจะ เปิดตัวในวันที่ ๑ มีนาคม จนถึงวันที่ ๓๑ มีนาคม (๖) ประชาสัมพันธ์กิจกรรมท่องเที่ยว ที่จะเกิดขึ้นในเดือน มีนาคม ๒๕๖๗ และรวบรวมเป็นปฏิทินท่องเที่ยว ที่จัดโดยหน่วยงาน ภาครัฐ และเอกชนที่เกี่ยวข้อง อาทิ ประชาสัมพันธ์เชิญชวนร่วมสักการะพระบรมสารีริกธาตุและพระอรหันต์ตราธาตุของพระสารีบุตรและพระโมคคัลลานะ

ณ หอคำหลวง อุทยานหลวงราชพฤกษ์ ในวันที่ ๕ - ๘ มีนาคม ๒๕๖๗ การจัดกิจกรรมเมืองกาแฟ แลดอกเสี้ยว เทียวเทพเสด็จ ในวันที่ ๙-๑๐ มีนาคม ๒๕๖๗ และประชาสัมพันธ์ในเพจการท่องเที่ยวแห่งประเทศไทย สำนักงานเชียงใหม่ ซึ่งมีผู้ติดตามกว่า ๖๐ Follower

**มิติที่ประชุม** รับทราบ

#### ๔.๓ รายงานสถานการณ์ด้านการเกษตรและราคาสินค้าด้านการเกษตร (หอมหัวใหญ่ กระเทียม หอมแดง)

**เกษตรจังหวัดเชียงใหม่** (นายเจริญ พิมพ์ชวล) สถานการณ์การผลิตหอมหัวใหญ่ จังหวัดเชียงใหม่ ปี ๒๕๖๖/๖๗ พื้นที่การผลิต พื้นที่ปลูก ๖,๒๒๐ ไร่ เพิ่มขึ้นร้อยละ ๙.๘ เนื่องจากปี ๖๕/๖๖ ในบางอำเภอ เช่น อำเภอฝาง ต้นกล้าไม่สมบูรณ์จากภัยธรรมชาติ (พายุลูกเห็บ) ทำให้พื้นที่ปลูกปี ๖๕/๖๖ ลดลงผลผลิตเฉลี่ย ๔,๖๘๕ ก.ก./ไร่ เพิ่มขึ้นร้อยละ ๙.๓๙ ผลผลิตรวม ประมาณ ๒๙,๑๔๔ ตัน เพิ่มขึ้นร้อยละ ๒๐.๑ ช่วงการผลิต เดือนตุลาคม - ธันวาคม ๒๕๖๖ ช่วงการเก็บเกี่ยว เดือนมกราคม - เมษายน ๒๕๖๗ แหล่งผลิตหลักคือ อำเภอฝาง แม่วาง สันป่าตอง และอำเภอพร้าว พื้นที่ปลูก พันธุ์ซูเปอร์เร็กซ์ แหล่งหัวพันธุ์ สหกรณ์ผู้ปลูกหอมหัวใหญ่แม่วาง บ้านกาดพัฒนา ฝาง และพร้าว สถานการณ์การผลิตกระเทียม จังหวัดเชียงใหม่ ปี ๒๕๖๖/๖๗ พื้นที่การผลิต พื้นที่ปลูก ๒๐,๕๗๓ ไร่ ลดลงร้อยละ ๐.๕๖ เนื่องจากปี ๒๕๖๕/๖๖ ในบางพื้นที่ได้รับผลกระทบจากน้ำท่วม และเป็นเกษตรกรต่างจังหวัดมาเช่าที่ปลูก ปีนี้เลยปรับเปลี่ยนไปที่อื่นแทน ผลผลิตเฉลี่ย ๓,๐๘๖ ก.ก./ไร่ ลดลงร้อยละ ๓.๕๖ เนื่องจากสภาพอากาศปรับเปลี่ยน อุณหภูมิสูงขึ้น ผลผลิตรวม ๖๓,๔๘๔ ตัน ลดลงร้อยละ ๔.๒๔ เนื่องจากพื้นที่ปลูกและผลผลิตเฉลี่ยลดลง ช่วงการผลิต/ปลูก เดือนพฤศจิกายน ๒๕๖๖ - มกราคม ๒๕๖๗ ช่วงการเก็บเกี่ยว เดือนกุมภาพันธ์ - เมษายน ๒๕๖๗ แหล่งผลิตหลัก อำเภอเวียงแหง เชียงดาว ฝาง ไชยปราการ และอำเภอสะเมิง พันธุ์ที่ปลูก คือ กระเทียมพื้นเมือง กระเทียมจีน สถานการณ์การผลิตหอมแดง จังหวัดเชียงใหม่ ปี ๒๕๖๖/๖๗ พื้นที่การผลิต พื้นที่ปลูก ๘,๘๒๗ ไร่ เพิ่มขึ้นร้อยละ ๕.๐๑ เนื่องจากปี ๒๕๖๕/๖๖ ในบางพื้นที่ได้รับผลกระทบจากน้ำท่วมในช่วงการปลูก แต่ในปีไม่ได้รับผลกระทบ ผลผลิตเฉลี่ย ๓,๖๒๘ ก.ก./ไร่ เพิ่มขึ้นร้อยละ ๓.๖๖ ในกรณีที่ไม่ได้รับผลกระทบจากภัยธรรมชาติ ผลผลิตรวม ๓๒,๐๒๘ ตัน เพิ่มขึ้นร้อยละ ๑.๘๗ เนื่องจากพื้นที่ปลูกเพิ่มขึ้น ช่วงการผลิตเดือนตุลาคม ๒๕๖๖ - กุมภาพันธ์ ๒๕๖๗ ช่วงการเก็บเกี่ยวเดือนมกราคม - มิถุนายน ๒๕๖๗ แหล่งผลิต คือ อำเภอแม่แจ่ม จอมทอง ฮอด และดอยเต่า พันธุ์ที่ปลูกพื้นเมือง (หอมบัว) หอมแขก น้ำปาด ลับแล แหล่งหัวพันธุ์ คือ อุดรดิตถ์ ลำพูน แม่ฮ่องสอน และเกษตรกรเก็บเอง

**พาณิชย์จังหวัดเชียงใหม่** (นางโสพิศย์ ฤทธิศรี) จากการรายงานผลการผลิตของสำนักงานเกษตรจังหวัดเชียงใหม่ข้างต้น ในส่วนของราคาหอมหัวใหญ่ซึ่งปัจจุบันผลผลิตเก็บเกี่ยวแล้ว ๓,๔๒๗ ตัน คงเหลือ ๒๙,๑๔๓ ตัน เบอร์ ๐ และเบอร์ ๑ ราคา ๑๓ - ๑๕ บาท/ก.ก. เบอร์ ๒ ราคา ๘ - ๑๐ บาท/ก.ก. เบอร์ ๓ ราคา ๕ - ๖ บาท/ก.ก. กระเทียมปัจจุบันผลผลิตเก็บเกี่ยวแล้ว ๓,๐๘๖ ตัน ราคาผลผลิตสดเฉลี่ย ๑๕ บาท/ก.ก. หอมแดง สินค้าหอมแดง เริ่มมีออกสู่ตลาดในสัปดาห์นี้ ราคาหอมแดงสดคละอยู่ที่ ๑๒.๕ - ๑๔ บาท/ก.ก. และหอมแดงที่จำหน่ายในท้องตลาดทั่วไป โดยหอมแดงแบบมัดจุกจำหน่าย กิโลกรัมละ ๖๐ - ๗๐ บาท/ก.ก. ขณะนี้จังหวัดเชียงใหม่มีผลผลิตออกสู่ตลาดไปแล้ว ร้อยละ ๘ แนวโน้มราคาอาจจะปรับตัวลดลงในช่วงเดือนมีนาคม เนื่องจากผลผลิตจะมีออกสู่ตลาด และผลผลิตจะออกสู่ตลาดพร้อมจังหวัดลำพูนด้วย แนวทางการช่วยเหลือหอมหัวใหญ่ จังหวัดเชียงใหม่ ปี ๒๕๖๖/๖๗ การดำเนินการภายใต้คณะกรรมการเพื่อแก้ไขปัญหาเกษตรกรอันเนื่องมาจากผลิตผลการเกษตร ระดับจังหวัด จังหวัดเชียงใหม่ (คพจ.) ดังนี้ (๑) สำนักงานเกษตรจังหวัดเชียงใหม่กำชับเกษตรกร

ให้เข้มงวด...

ให้เข้มงวดดูแลการเก็บเกี่ยวผลผลิต ในช่วงเวลาที่เหมาะสม ไม่เก็บก่อนครบอายุ เพื่อให้ได้ผลผลิตที่มีคุณภาพและรักษาระดับราคาให้อยู่ในเกณฑ์ที่เหมาะสม (๒) มีหนังสือถึงหน่วยงานที่เกี่ยวข้องในการดำเนินการป้องกันและปราบปรามการลักลอบนำเข้ากระเทียม หอมหัวใหญ่ และหอมแดงจากต่างประเทศผ่านช่องทางธรรมชาติตามแนวชายแดนติดต่อกับประเทศเพื่อนบ้าน และด้านตรวจสอบการลักลอบนำเข้าสินค้าเกษตรซึ่งไม่ผ่านพิธีการทางศุลกากรตามอำนาจหน้าที่ (๓) ประสานผู้ประกอบการในพื้นที่ ในการรับซื้อผลผลิตจากเกษตรกร (๔) ติดตามสถานการณ์หอมหัวใหญ่อย่างใกล้ชิด กรมการค้าภายในดำเนินโครงการบริหารจัดการการตลาดพืชหัว ปี ๒๕๖๗ อนุมัติเงินจ่ายขาด วงเงิน ๗๘,๕๓๗,๕๐๐ บาท ปริมาณรวม ๒๖,๐๐๐ ตัน ระยะเวลาดำเนินการ ๑๙ มกราคม - ๓๑ สิงหาคม ๒๕๖๗ ระยะเวลาโครงการ ๑๙ มกราคม - ๓๑ ตุลาคม ๒๕๖๗ โดยดำเนินการใน ๒ กิจกรรม ดังนี้ กิจกรรมที่ ๑ การรับซื้อกระเทียม หอมหัวใหญ่ หอมแดง (ในลักษณะสด ในช่วงฤดูการผลิตปี ๒๕๖๖/๖๗ จากเกษตรกร และกระจายออกนอกแหล่งผลิต (สดหรือแห้ง) โดยสนับสนุนค่าบริหารจัดการให้กับร่วมโครงการที่รับซื้อกระเทียม หอมหัวใหญ่ หอมแดง จากเกษตรกร และกระจายออกนอก ในอัตราไม่เกินกิโลกรัมละ ๓ บาท ปริมาณเป้าหมาย ๑๒,๐๐๐ ตัน วงเงิน ๓๖,๐๐๐,๐๐๐ บาท กิจกรรมที่ ๒ รมรงค์การบริโภคพืชหัว (กระเทียม หอมหัวใหญ่ หอมแดง) ในแหล่งบริโภคที่มีศักยภาพ โดยเปิดจุดจำหน่าย ๒,๕๐๐ จุด ปริมาณเป้าหมาย ๑๔,๐๐๐ ตัน วงเงิน ๔๐,๒๕๐,๐๐๐ บาท การดำเนินการแก้ปัญหาสินค้าอื่น ของจังหวัดเชียงใหม่ ได้แก่ ผักกาดขาว สำนักงานพาณิชย์จังหวัดเชียงใหม่ประสานกรมการค้าภายใน เข้าไปรับซื้อผลผลิตในพื้นที่อำเภออมก๋อยในราคา กิโลกรัมละ ๕ บาท มะเขือเทศ สำนักงานพาณิชย์จังหวัดเชียงใหม่ประสานกรมการค้าภายใน เข้าไปรับซื้อผลผลิตในพื้นที่อำเภออมก๋อยในราคา กิโลกรัมละ ๖ บาท กะหล่ำปลี สำนักงานพาณิชย์จังหวัดเชียงใหม่ประสานกรมการค้าภายใน เข้าไปรับซื้อผลผลิตในพื้นที่อำเภอแม่แตงในราคา กิโลกรัมละ ๔ บาท จำนวน ๓๐ ตัน ผู้ว่าราชการจังหวัดเชียงใหม่ร่วมแจกจ่ายพืชผลผักกาดขาว กะหล่ำปลี สุกินี มะเขือเทศ และ ต้นหอม รวมกว่า ๗๐,๐๐๐ กิโลกรัม อำเภออมก๋อย ให้กับชาวเชียงใหม่ หลังร่วมมือลดปลูกข้าวโพดแก้ปัญหาหมอกควัน ไฟป่า โดยพระครูสังฆรักษ์วีรวุฒิ วีรวุฒิโน พระนักพัฒนาแห่งวัดเจดีย์หลวงวรวิหาร และ นายพะนะเซียง วงศ์โสทธิกร ผู้นำชาวกะเหรี่ยงอำเภออมก๋อย ร่วมกับคณะศรัทธา ช่วยกัน ซื้อพืชผลผลิตจากชาวบ้านในราคาเป็นธรรม ซึ่งเป็นการช่วยเหลือเกษตรกรให้มีรายได้ และยังเป็นหนึ่งในความร่วมมือมาตรการควบคุมไฟป่า และแก้ปัญหาหมอกควันของจังหวัดเชียงใหม่ สำหรับผลผลิตทางการเกษตรที่นำมาแจกจ่ายครั้งนี้

**มติที่ประชุม** รับทราบ

#### ๔.๔ รายงานสถานการณ์การปราบปรามและจับกุมยาเสพติดในพื้นที่จังหวัดเชียงใหม่

ปี ๒๕๖๗

**ผู้แทนกองกำลังผาเมือง** (พ.ต.รุ่งอรุณ คำปิ่น) จากปัญหาความไม่สงบของประเทศเมียนมา ซึ่งทำให้เกิดผลกระทบต่อเศรษฐกิจ คุณภาพชีวิตของชาวเมียนมา และความพยายาม ในการเตรียมกำลังของชนกลุ่มน้อย ปัจจัยเหล่านี้ล้วนแต่นำไปสู่ความพยายามในการลักลอบลำเลียงยาเสพติด และ การลักลอบเข้าเมือง โดยผิดกฎหมาย ซึ่งในห้วงที่ผ่านมาปรากฏข่าวสารในการลักลอบลำเลียงยาเสพติดในพื้นที่ ๓ อำเภอของจังหวัดเชียงใหม่ (อ.เชียงดาว, อ.ฝาง, อ.แม่เมาะ) ในห้วงเดือนตุลาคม ๒๕๖๖ - ปัจจุบัน ปรากฏข่าวสารความเคลื่อนไหวของกลุ่มขบวนการค้ายาเสพติดตามแนวชายแดน จำนวน ๓๕ ข่าว โดยแยกเป็นยาบ้า ๕๖ ล้านเม็ด เฮโรอีน ๒๐ กิโลกรัม ผีน ๓๕ เป้ และยาเสพติดไม่ทราบชนิด ๑๒๑ เป้ จากสถานการณ์ในห้วงที่ผ่านมา กลุ่มขบวนการถูกเจ้าหน้าที่สกัดกั้นและทำการจับกุมได้เป็นจำนวนมาก ทั้งในพื้นที่ตามแนวชายแดน และในพื้นที่ตอนใน

ทำให้...

ทำให้กลุ่มขบวนการมีความพยายามที่จะลักลอบลำเลียงยาเสพติด เพื่อมาทดแทนยาเสพติดที่สูญเสียชีวิต ประกอบกับเป็นฤดูหนาว อากาศแห้ง ซึ่งจะเอื้ออำนวยให้กับกลุ่มขบวนการสามารถลักลอบลำเลียงยาเสพติดเข้าสู่เขตไทยได้ง่ายขึ้น และการแฝงตัวของเข้ามาในพื้นที่ในรูปแบบของนักท่องเที่ยวในช่วง High Season เป็นเหตุให้สถานการณ์ยาเสพติดในห้วงต่อจะยังคงมีความรุนแรงอย่างต่อเนื่อง ในห้วงตั้งแต่เดือนตุลาคม ๒๕๖๖ ถึงปัจจุบัน กองกำลังผาเมืองสามารถสกัดกั้นยาเสพติดได้ ๖๐ ครั้ง จับกุมผู้ต้องหาได้ ๒๑๓ คน ตรวจยึดยาบ้าได้ ๓๓.๕ ล้านเม็ด ไอซ์ ๑๖๖ กรัม ผีน ๑๑๓ กิโลกรัม กลุ่มขบวนการเสียชีวิต ๖ ศพ จากการปะทะกับเจ้าหน้าที่ จำนวน ๑๕ ครั้ง

**มติที่ประชุม** รับทราบ

**ระเบียบวาระที่ ๕ เรื่องเพื่อทราบ**

**๕.๑ การเบิกจ่ายงบประมาณ ประจำปีงบประมาณ พ.ศ. ๒๕๖๗ และระเบียบที่เกี่ยวข้อง**

คลังจังหวัดเชียงใหม่ (นางปลื้มจิต สิงห์สุทธิจันทร์) รายงานต่อที่ประชุม จำนวน ๒ เรื่อง ดังนี้ **๑. ผลการเบิกจ่ายและการใช้งบประมาณรายจ่าย ประจำปีงบประมาณ พ.ศ. ๒๕๖๖ ไปพลางก่อน** เป้าหมายการใช้จ่ายงบประมาณตามแผนการปฏิบัติงานและแผนการใช้จ่ายงบประมาณประจำปีงบประมาณ พ.ศ. ๒๕๖๖ ไปพลางก่อน (ตุลาคม ๒๕๖๖ – พฤษภาคม ๒๕๖๗) ตามหนังสือสำนักเลขาธิการคณะรัฐมนตรี ด่วนที่สุด ที่ นร ๐๕๐๕/ว ๗๗ ลงวันที่ ๑๔ กุมภาพันธ์ ๒๕๖๗ คณะรัฐมนตรีมีมติเมื่อวันที่ ๑๓ กุมภาพันธ์ ๒๕๖๗ รับทราบรายงานผลการใช้จ่ายงบประมาณรายจ่ายประจำปีงบประมาณ พ.ศ. ๒๕๖๖ ไปพลางก่อน และมาตรการเร่งรัดการใช้จ่ายงบประมาณ ประจำปีงบประมาณ พ.ศ. ๒๕๖๖ ไปพลางก่อน เพื่อให้หน่วยรับงบประมาณดำเนินการให้สอดคล้องกับเป้าหมายภาพรวมของประเทศ และใช้เป็นแนวทางในการใช้จ่ายเมื่อพระราชบัญญัติงบประมาณรายจ่ายประจำปีงบประมาณ พ.ศ. ๒๕๖๗ ประกาศใช้บังคับ โดยกำหนดเป้าหมายการใช้จ่ายเป็นรายไตรมาส ดังนี้

| รายการ       | ไตรมาสที่ ๑ | ไตรมาสที่ ๒ | ไตรมาสที่ ๓ |
|--------------|-------------|-------------|-------------|
| ภาพรวม       | ร้อยละ ๔๗   | ร้อยละ ๘๐   | ร้อยละ ๑๐๐  |
| รายจ่ายประจำ | ร้อยละ ๔๘   | ร้อยละ ๘๑   | ร้อยละ ๑๐๐  |
| รายจ่ายลงทุน | ร้อยละ ๓๙   | ร้อยละ ๗๔   | ร้อยละ ๑๐๐  |

ผลการใช้งบประมาณประจำปีงบประมาณ พ.ศ. ๒๕๖๖ ไปพลางก่อน จังหวัดเชียงใหม่ได้รับจัดสรรงบประมาณตามประเด็นยุทธศาสตร์ ประจำปีงบประมาณ พ.ศ. ๒๕๖๖ ไปพลางก่อน ณ วันที่ ๑๙ กุมภาพันธ์ ๒๕๖๗ จำนวน ๑๒,๖๕๕.๑๑ ล้านบาท จำแนกตามประเด็นยุทธศาสตร์ ดังนี้

หน่วย : ล้านบาท

| ที่ | ยุทธศาสตร์การจัดสรรงบประมาณ                              | งบประมาณที่ได้รับจัดสรร | เบิกจ่าย | ร้อยละเบิกจ่าย | การใช้จ่าย | ร้อยละการใช้จ่าย |
|-----|--|-------------------------|----------|----------------|------------|------------------|
|     | งบประมาณ   | ๑๒,๖๕๕.๑๑               | ๙,๒๙๕.๕๓ | ๗๓.๔๕          | ๙,๗๕๘.๖๖   | ๗๗.๑๑            |
| ๑   | ยุทธศาสตร์ด้านการพัฒนาและเสริมสร้างศักยภาพทรัพยากรมนุษย์ | ๕,๖๗๔.๔๘                | ๔,๗๑๒.๔๒ | ๘๓.๐๕          | ๔,๘๒๔.๗๔   | ๘๕.๐๓            |
| ๒   | ยุทธศาสตร์ด้านการสร้างโอกาสและความเสมอภาคทางสังคม        | ๒,๓๓๑.๒๙                | ๑,๗๙๖.๐๐ | ๗๗.๐๔          | ๑,๘๐๙.๖๔   | ๗๗.๖๒            |

หน่วย ...



หน่วย : ล้านบาท

| ที่ | ยุทธศาสตร์การจัดสรรงบประมาณ   | งบประมาณที่ได้รับจัดสรร | เบิกจ่าย | ร้อยละเบิกจ่าย | การใช้จ่าย | ร้อยละการใช้จ่าย |
|-----|---|-------------------------|----------|----------------|------------|------------------|
|     | งบประมาณ  | ๑๒,๖๕๕.๑๑               | ๙,๒๙๕.๕๓ | ๗๓.๔๕          | ๙,๗๕๘.๔๖   | ๗๗.๑๑            |
| ๓   | ยุทธศาสตร์ด้านการสร้างการเติบโตบนคุณภาพชีวิตที่เป็นมิตรต่อสิ่งแวดล้อม | ๑,๕๐๑.๓๘                | ๗๙๔.๒๕   | ๕๒.๙๐          | ๑,๐๑๖.๓๔   | ๖๗.๖๙            |
| ๔   | ยุทธศาสตร์ด้านการปรับสมดุลและพัฒนาระบบการบริหารจัดการภาครัฐ           | ๑,๔๖๕.๒๙                | ๑,๐๙๔.๙๘ | ๗๔.๗๓          | ๑,๑๐๑.๙๙   | ๗๕.๒๑            |
| ๕   | ยุทธศาสตร์ด้านความมั่นคง  | ๙๖๔.๒๑                  | ๔๖๕.๗๓   | ๔๘.๓๐          | ๕๔๔.๘๑     | ๕๖.๕๐            |
| ๖   | ยุทธศาสตร์ด้านการสร้างความสามารถในการแข่งขัน                          | ๗๑๔.๙๒                  | ๔๒๘.๖๑   | ๕๙.๙๕          | ๔๕๗.๔๐     | ๖๓.๙๘            |
| ๗   | รายการค่าดำเนินการภาครัฐ  | ๓.๕๔                    | ๓.๕๔     | ๑๐๐.๐๐         | ๓.๕๔       | ๑๐๐.๐๐           |

ผลการเบิกจ่ายและการใช้งบประมาณรายจ่าย ประจำปีงบประมาณ พ.ศ. ๒๕๖๖ ไปพลางก่อน จังหวัดเชียงใหม่ ณ วันที่ ๑๙ กุมภาพันธ์ ๒๕๖๗ ดังนี้

หน่วย : ล้านบาท

| รายการ | งบประมาณ  | เบิกจ่าย |        | ใช้จ่าย  |        |                     |                        |
|--------|-----------|----------|--------|----------|--------|---------------------|------------------------|
|        |           | จำนวน    | ร้อยละ | จำนวน    | ร้อยละ | เป้าหมาย Q 2 ร้อยละ | ต่ำกว่าเป้าหมาย ร้อยละ |
| ภาพรวม | ๑๒,๖๕๕.๑๑ | ๙,๒๙๕.๕๓ | ๗๓.๔๕  | ๙,๗๕๘.๔๖ | ๗๗.๑๑  | ๘๐.๐๐               | ๒.๘๙                   |
| ประจำ  | ๑๐,๘๕๔.๓๕ | ๘,๓๙๔.๘๙ | ๗๗.๓๔  | ๘,๔๘๘.๕๐ | ๗๘.๒๐  | ๘๑.๐๐               | ๒.๘๐                   |
| ลงทุน  | ๑,๘๐๐.๗๖  | ๙๐๐.๖๔   | ๕๐.๐๑  | ๑,๒๖๙.๙๖ | ๗๐.๕๒  | ๗๔.๐๐               | ๓.๔๘                   |

ผลการใช้งบประมาณรายจ่าย ประจำปีงบประมาณ พ.ศ. ๒๕๖๖ ไปพลางก่อน ภาพรวม ได้รับจัดสรร ๑๒,๖๕๕.๑๑ ล้านบาท เบิกจ่าย ๙,๒๙๕.๕๓ ล้านบาท คิดเป็นร้อยละ ๗๓.๔๕ ใช้จ่าย ๙,๗๕๘.๔๖ ล้านบาท คิดเป็นร้อยละ ๗๗.๑๑ ต่ำกว่าเป้าหมายที่คณะรัฐมนตรีกำหนดร้อยละ ๒.๘๙ เป็นลำดับที่ ๔ ของประเทศ ผลการใช้งบประมาณรายจ่าย ประจำปีงบประมาณ พ.ศ. ๒๕๖๖ ไปพลางก่อน งบลงทุน ได้รับจัดสรร ๑,๘๐๐.๗๖ ล้านบาท เบิกจ่าย ๙๐๐.๖๔ ล้านบาท คิดเป็นร้อยละ ๕๐.๐๑ ใช้จ่าย ๑,๒๖๙.๙๖ ล้านบาท คิดเป็นร้อยละ ๗๐.๕๒ ต่ำกว่าเป้าหมายที่คณะรัฐมนตรีกำหนดร้อยละ ๓.๔๘ เป็นลำดับที่ ๒๑ ของประเทศ หน่วยเบิกจ่ายที่ได้รับจัดสรรงบลงทุนมีทั้งสิ้น ๓๙ หน่วยงาน ประกอบด้วยส่วนราชการ ส่วนกลาง ส่วนภูมิภาค จำนวน ๓๔ หน่วยงาน กรมจังหวัด จำนวน ๒ หน่วยงาน องค์การมหาชน จำนวน ๒ หน่วยงาน งบกลาง ๑ หน่วยงาน รายละเอียดตามเอกสารประกอบการประชุม การเบิกจ่ายเงินกันไว้เบิกเหลือมปีงบประมาณ ปีงบประมาณ พ.ศ. ๒๕๖๖ ณ วันที่ ๑๙ กุมภาพันธ์ ๒๕๖๗

หน่วย...

หน่วย : ล้านบาท

| เงินกันไว้เบิก<br>เหลือในปี | เบิกจ่าย |        | คงเหลือกรณีมีหนี้ผูกพัน      |             | คงเหลือส่วนราชการ<br>อยู่ระหว่าง<br>ดำเนินการ |
|-----------------------------|----------|--------|------------------------------|-------------|---|
|                             | จำนวน    | ร้อยละ | ใบสั่งซื้อ<br>เหลือในปี (PO) | สำรองมีหนี้ |   |
| ๑,๘๑๒.๒๕                    | ๑,๐๖๑.๘๖ | ๕๘.๕๙  | ๕๙๒.๒๙                       | ๑๕๓.๗๑      | ๔.๓๙  |

๒. เรื่องเพื่อทราบ จำนวน ๒ เรื่อง ดังนี้ (๑) หนังสือสำนักเลขาธิการคณะรัฐมนตรี ด่วนที่สุด ที่ นร ๐๕๐๕/ว ๗๗ ลงวันที่ ๑๔ กุมภาพันธ์ ๒๕๖๗ เรื่อง รายงานผลการใช้จ่ายงบประมาณรายจ่ายประจำปีงบประมาณ พ.ศ. ๒๕๖๖ ไปพลาทก่อน และมาตรการเร่งรัดการใช้จ่ายงบประมาณ ประจำปีงบประมาณ พ.ศ. ๒๕๖๖ ไปพลาทก่อน มาตรการเร่งรัดการใช้จ่ายงบประมาณ ประจำปีงบประมาณ พ.ศ. ๒๕๖๖ ไปพลาทก่อน ดังนี้ เงินกันไว้เบิก เหลือในปีของปีงบประมาณ พ.ศ. ๒๕๖๖ ให้เร่งรัดการเบิกจ่ายเงินกันไว้เบิกเหลือในปีของปีงบประมาณ พ.ศ. ๒๕๖๖ ให้สามารถเบิกจ่ายอย่างมีนัยสำคัญได้ภายในไตรมาสที่ ๒ (มกราคม - มีนาคม ๒๕๖๗) โดยเฉพาะในส่วน ของรายจ่ายที่ก่อหนี้ผูกพันแล้ว สำหรับเงินกันไว้เบิกเหลือปีที่อยู่ระหว่างดำเนินกระบวนการจัดซื้อจัดจ้างแล้ว ให้เร่งรัดการก่อหนี้และเบิกจ่ายโดยเร็ว เงินงบประมาณรายจ่ายประจำปีงบประมาณ พ.ศ. ๒๕๖๖ ไปพลาทก่อน โดย กำหนดเป้าหมายการใช้จ่ายงบประมาณ เพื่อให้หน่วยรับงบประมาณดำเนินการให้สอดคล้องกับเป้าหมาย ภาพรวมของประเทศ และใช้เป็นแนวทางในการใช้จ่ายเมื่อพระราชบัญญัติงบประมาณรายจ่ายประจำปี งบประมาณ พ.ศ. ๒๕๖๗ ประกาศใช้บังคับ เป้าหมายการใช้จ่ายงบประมาณตามแผนการปฏิบัติงานและ แผนการใช้จ่ายงบประมาณประจำปีงบประมาณ พ.ศ. ๒๕๖๖ ไปพลาทก่อน (ต.ค. ๖๖ - พ.ค. ๖๗)

| รายการ       | ไตรมาสที่ ๑ | ไตรมาสที่ ๒ | ไตรมาสที่ ๓ |
|--------------|-------------|-------------|-------------|
| ภาพรวม       | ร้อยละ ๔๗   | ร้อยละ ๘๐   | ร้อยละ ๑๐๐  |
| รายจ่ายประจำ | ร้อยละ ๔๘   | ร้อยละ ๘๑   | ร้อยละ ๑๐๐  |
| รายจ่ายลงทุน | ร้อยละ ๓๙   | ร้อยละ ๗๔   | ร้อยละ ๑๐๐  |

ให้หน่วยรับงบประมาณเร่งรัดการจัดฝึกอบรม ประชุม สัมมนา ประจำปีงบประมาณ พ.ศ. ๒๕๖๖ ไปพลาทก่อน โดยเร่งรัดหรือปรับแผนการดำเนินงานและใช้จ่ายภายในไตรมาสที่ ๒ ให้หน่วยงานรับงบประมาณพิจารณา กำหนดระยะเวลาการส่งมอบงานให้รวดเร็วขึ้นและเบิกจ่ายงบประมาณให้เป็นไปตามกฎหมายและระเบียบ ที่เกี่ยวข้อง (๒.๒) หนังสือคณะกรรมการวินิจฉัยปัญหาการจัดซื้อจัดจ้างและการบริหารพัสดุภาครัฐ ด่วนที่สุด ที่ กค (กวจ) ๐๔๐๕.๔/ว ๔๑ ลงวันที่ ๒๔ มกราคม ๒๕๖๗ เรื่อง แนวทางปฏิบัติในการเตรียมการจัดซื้อจัดจ้าง และการเร่งรัดการใช้จ่ายเงินงบประมาณ พ.ศ. ๒๕๖๗ คณะกรรมการวินิจฉัยปัญหาการจัดซื้อจัดจ้างและการ บริหารพัสดุภาครัฐ (คณะกรรมการวินิจฉัย) กำหนดแนวทางปฏิบัติในการเตรียมการจัดซื้อจัดจ้าง และเป็นการ เร่งรัดการเบิกจ่ายงบประมาณและการใช้จ่ายเงินงบประมาณประจำปีงบประมาณ พ.ศ. ๒๕๖๗ ดังนี้ การเตรียมการ จัดซื้อจัดจ้าง ก่อนที่ร่างพระราชบัญญัติงบประมาณรายจ่ายประจำปีงบประมาณ พ.ศ. ๒๕๖๗ จะผ่านการ พิจารณาของรัฐสภา รวมถึงกรณีที่ได้รับงบประมาณในชั้นการพิจารณางบประมาณ ให้หน่วยงานของรัฐเตรียมการ จัดซื้อจัดจ้างในขั้นตอนที่เป็นเรื่องภายในของหน่วยงานรัฐไว้ก่อน เช่น การกำหนดรายละเอียด หรือคุณลักษณะเฉพาะ (Specification) คุณสมบัติผู้ยื่นข้อเสนอ เงื่อนไขในการจัดซื้อจัดจ้าง รูปแบบและเนื้อหาของ สัญญาที่จะลงนาม เป็นต้น เมื่อหน่วยงานของรัฐได้รับความเห็นชอบวงเงินงบประมาณที่จะใช้ในการจัดซื้อจัดจ้าง ตามระเบียบฯ ข้อ ๑๑ แล้ว หมายถึง คณะอนุกรรมการวิสามัญพิจารณาร่างพระราชบัญญัติงบประมาณรายจ่าย

ได้พิจารณา...

ได้พิจารณา ร่างพระราชบัญญัติงบประมาณรายจ่ายประจำปีงบประมาณ พ.ศ. ๒๕๖๗ หน่วยงานของรัฐแล้วเสร็จ ก่อนเสนอสภาผู้แทนราษฎรพิจารณาในวาระที่ ๒ ให้หน่วยงานของรัฐจัดทำแผนการจัดซื้อจัดจ้างประจำปีทั้งปี และประกาศเผยแพร่ในระบบเครือข่ายสารสนเทศของกรมบัญชีกลางและของหน่วยงานของรัฐ และปิดประกาศ โดยเปิดเผย ณ สถานที่ปิดประกาศของหน่วยงานของรัฐนั้น และให้หน่วยงานรัฐรับดำเนินการจัดซื้อจัดจ้าง เพื่อให้พร้อมที่จะสัญญาหรือข้อตกลงได้ทันที เมื่อได้รับอนุมัติทางการเงินแล้ว ให้หน่วยงานของรัฐกำหนด เงื่อนไขในเอกสารเชิญชวนการจัดซื้อจัดจ้างไว้ด้วยการจัดซื้อจัดจ้างครั้งนี้ จะมีการลงนามในสัญญา หรือข้อตกลงเป็นหนังสือได้ต่อเมื่อพระราชบัญญัติงบประมาณรายจ่ายประจำปีงบประมาณ พ.ศ. ๒๕๖๗ มีผลใช้บังคับ และได้รับจัดสรรงบประมาณรายจ่ายประจำปีงบประมาณ พ.ศ. ๒๕๖๗ จากสำนักงบประมาณแล้ว และกรณีที่หน่วยงานของรัฐไม่ได้รับจัดสรรงบประมาณเพื่อการจัดซื้อจัดจ้างในครั้งดังกล่าว หน่วยงานของรัฐ สามารถยกเลิกการจัดซื้อจัดจ้างได้ ทั้งนี้ การลงนามในสัญญาให้ปฏิบัติตามพระราชบัญญัติการจัดซื้อจัดจ้าง ๓ มาตรา ๖๖ วรรคสอง การลดระยะเวลาการดำเนินการ การเผยแพร่ร่างประกาศและร่างเอกสารซื้อหรือจ้างด้วยวิธี ประกวดราคาอิเล็กทรอนิกส์จากเดิม “กำหนดให้วงเงินเกิน ๕๐๐,๐๐๐ บาท แต่ไม่เกิน ๕,๐๐๐,๐๐๐ บาท” เป็น “กำหนดให้วงเงินเกิน ๕๐๐,๐๐๐ บาท แต่ไม่เกิน ๑๐,๐๐๐,๐๐๐ บาท ให้อยู่ในดุลพินิจของหัวหน้าหน่วยงาน ของรัฐที่จะให้มีการเผยแพร่เพื่อรับฟังความคิดเห็นจากผู้ประกอบการหรือไม่ก็ได้” การเผยแพร่ประกาศและ เอกสารซื้อหรือจ้างโดยวิธีประกาศเชิญชวนทั่วไป ให้ดำเนินการ ดังนี้ การซื้อหรือการจ้างด้วยวิธีประกวดราคา อิเล็กทรอนิกส์ ให้หน่วยงานของรัฐดำเนินการเผยแพร่ประกาศและเอกสารซื้อหรือจ้างด้วยวิธีประกวดราคา อิเล็กทรอนิกส์สำหรับการซื้อหรือจ้างครั้งหนึ่งซึ่งมีวงเงินเกิน ๕๐๐,๐๐๐ บาทแต่ไม่เกิน ๑๐๐,๐๐๐,๐๐๐ บาท ตามระเบียบฯ ข้อ ๔๘ ไม่น้อยกว่า ๓ วันทำการ ทั้งนี้ ให้คำนึงถึงระยะเวลาในการให้ผู้ประกอบการเตรียมการ จัดทำเอกสารเพื่อยื่นข้อเสนอ สำหรับการซื้อหรือจ้างครั้งหนึ่ง ซึ่งมีวงเงินเกิน ๑๐๐,๐๐๐,๐๐๐ บาท ให้หน่วยงานของรัฐดำเนินการเผยแพร่ประกาศและเอกสารซื้อหรือจ้างด้วยวิธีประกวดราคาอิเล็กทรอนิกส์ ไม่น้อยกว่า ๒๐ วันทำการ การจ้างที่ปรึกษา และการจ้างออกแบบหรือควบคุมงานก่อสร้าง โดยวิธีประกาศเชิญชวน ทั่วไป ให้หน่วยงานของรัฐเผยแพร่ประกาศและเอกสารการจ้างที่ปรึกษา และเผยแพร่ประกาศและเอกสาร การจ้างออกแบบหรือควบคุมงานก่อสร้าง เป็นเวลาติดต่อกันไม่น้อยกว่า ๓ วันทำการ ระยะเวลาการดำเนินการ ตามข้อ ๒.๒.๒ ให้ใช้กับการจัดซื้อจัดจ้างโดยวิธีประกาศเชิญชวนทั่วไป สำหรับงบประมาณตามนิยามนัยมาตรา ๔ แห่งพระราชบัญญัติการจัดซื้อจัดจ้างฯ ที่ดำเนินการจัดซื้อจัดจ้างในปีงบประมาณ พ.ศ. ๒๕๖๗ เท่านั้น

## มติที่ประชุม รับทราบ

**๕.๒ การจัดโครงการเฉลิมพระเกียรติพระบาทสมเด็จพระเจ้าอยู่หัว เนื่องในโอกาส มหามงคลเฉลิมพระชนมพรรษา ๖ รอบ ๒๘ กรกฎาคม ๒๕๖๗**

### ๕.๒.๑ การจัดโครงการเฉลิมพระเกียรติฯ จังหวัดเชียงใหม่

หัวหน้าสำนักงานจังหวัดเชียงใหม่ (นายนักปราชญ์ ไชยยานนท์) ด้วยพระบาทสมเด็จพระเจ้าอยู่หัวทรงเจริญพระชนมพรรษา ๖ รอบ หรือ ๗๒ พรรษา ในวันที่ ๒๘ กรกฎาคม ๒๕๖๗ รัฐบาลเห็นสมควรดำเนินการจัดงานเฉลิมพระเกียรติพระบาทสมเด็จพระเจ้าอยู่หัว เนื่องในโอกาสมหามงคล เฉลิมพระชนมพรรษา ๖ รอบ ๒๘ กรกฎาคม ๒๕๖๗ เพื่อเป็นการเฉลิมพระเกียรติพระบาทสมเด็จพระเจ้าอยู่หัว และเป็นการสนับสนุนโครงการหรือกิจกรรมอันเนื่องมาจากพระราชปณิธาน พระราชดำริ พระบรมราโชวาท หรือพระราชกรณียกิจ ซึ่งสำนักนายกรัฐมนตรีได้กำหนดหลักเกณฑ์ และแนวทางการพิจารณากลับกรองโครงการ และกิจกรรมเฉลิมพระเกียรติพระบาทสมเด็จพระเจ้าอยู่หัว เนื่องในโอกาสมหามงคลเฉลิมพระชนมพรรษา ๖ รอบ

๒๘ กรกฎาคม ๒๕๖๗ พร้อมทั้งรายละเอียดการเสนอโครงการและกิจกรรมเฉลิมพระเกียรติฯ และการขอ อนุญาตใช้ตราสัญลักษณ์ฯ ดังนี้ ประเภทของโครงการหรือกิจกรรม จำแนกเป็น ๙ ด้าน ได้แก่ (๑) ด้านการ ส่งเสริมคุณภาพชีวิต พัฒนาสังคมและจิตใจ (๒) ด้านการส่งเสริมศาสนาและวัฒนธรรม (๓) ด้านการสร้าง ถาวรวัตถุและสิ่งสาธารณประโยชน์ (๔) ด้านการส่งเสริมวิทยาศาสตร์และเทคโนโลยี (๕) ด้านการส่งเสริม สิ่งแวดล้อมและอนุรักษ์ทรัพยากรธรรมชาติ (๖) ด้านการส่งเสริมการศึกษา (๗) ด้านมหรกรรมการแสดง การประกวด และนิทรรศการ (๘) ด้านการจัดทำเอกสาร สื่อสิ่งพิมพ์ วิทยุทัศน์ และของที่ระลึก (๙) ด้านอื่นๆ การเสนอ โครงการหรือกิจกรรม (๑) โครงการและกิจกรรมที่เสนอ ต้องผ่านการพิจารณาและกลั่นกรองจากต้นสังกัด (จังหวัดเชียงใหม่) โดยให้จัดทำรายละเอียดตามแบบเสนอโครงการ/กิจกรรม และการขออนุญาตใช้ ตราสัญลักษณ์งานเฉลิมพระเกียรติพระบาทสมเด็จพระเจ้าอยู่หัว เนื่องในโอกาสพระราชพิธีมหามงคล เฉลิมพระชนมพรรษา ๖ รอบ ๒๘ กรกฎาคม ๒๕๖๗ ส่งให้จังหวัดเชียงใหม่ ภายในวันที่ ๒๙ กุมภาพันธ์ ๒๕๖๗ เพื่อจังหวัดเชียงใหม่จักได้รวบรวม พิจารณาและกลั่นกรองส่งให้คณะทำงานด้านการบูรณาการแผนงานและ โครงการ (มท.) เพื่อเสนอต่อคณะอนุกรรมการกลั่นกรองโครงการและกิจกรรมร่วมเฉลิมพระเกียรติฯ (สร.) พิจารณาต่อไป (๒) โครงการหรือกิจกรรมที่เสนอ จะต้องมีลักษณะดังต่อไปนี้ เป็นโครงการหรือกิจกรรมที่น้อมนำ พระราชปณิธาน พระราชดำริ พระบรมราโชวาท หรือพระราชกรณียกิจ เพื่อสร้างความอยู่ดีมีสุขของประชาชน ให้มีชีวิตความเป็นอยู่ที่ดีขึ้น เป็นโครงการที่เป็นการสืบสาน รักษา และต่อยอด โครงการอันเนื่องมาจาก พระราชดำริ และแนวพระราชดำริต่าง ๆ ในการบำบัดทุกข์และบำรุงสุขให้แก่ประชาชนและพัฒนาประเทศชาติ ต้องคำนึงถึงความเหมาะสมและสมพระเกียรติ มีความจำเป็น และเป็นประโยชน์ต่อสังคมโดยรวม และต้อง ไม่ส่งผลกระทบต่อให้เกิดความเดือดร้อนแก่ประชาชน ต้องไม่ขัดต่อศีลธรรมและขนบธรรมเนียมประเพณีอันดี งามของไทย ต้องไม่มีลักษณะเริ่มทดลอง หรืออยู่ระหว่างทดลอง ซึ่งยังไม่ทราบผลที่แน่นอน ต้องเริ่มดำเนิน โครงการหรือกิจกรรมภายในเขตงานหรือช่วงระยะเวลาแห่งการเฉลิมพระเกียรติฯ (เขตงานเริ่มวันที่ ๑ มกราคม ๒๕๖๗ ถึงวันที่ ๓๑ ธันวาคม ๒๕๖๗) ไม่ควรมีลักษณะเป็นงานประจำที่ดำเนินการตามอำนาจหน้าที่ของ หน่วยงาน รวมทั้งงานที่ได้มีการกำหนดแบบมาตรฐานไว้แล้ว เว้นแต่เป็นโครงการหรือกิจกรรมที่พิจารณา เห็นสมควรให้เข้าร่วมเฉลิมพระเกียรติฯ เป็นการเฉพาะ (๓) หน่วยงานและองค์กรที่ดำเนินโครงการ/กิจกรรม ต้องมีงบประมาณค่าใช้จ่ายในการดำเนินงานตามโครงการหรือกิจกรรมที่เสนอ จะเป็นงบประมาณของหน่วยงาน หรือองค์กรหรืองบประมาณสนับสนุนจากหน่วยงานหรือองค์กรอื่นก็ได้โดยโครงการหรือกิจกรรมดังกล่าวให้ใช้ จ่ายงบประมาณอย่างประหยัด การขอใช้ตราสัญลักษณ์งานพระราชพิธีมหามงคลเฉลิมพระชนมพรรษา ๖ รอบ ๒๘ กรกฎาคม ๒๕๖๗ กรณีประสงค์ขอใช้ตราสัญลักษณ์เพื่อประดิษฐานบนปูชนียวัตถุ ถาวรวัตถุ อนุสรณ์วัตถุ ขอให้กรอกแบบฟอร์มตามที่คณะกรรมการฝ่ายกลั่นกรองการขอใช้ตราสัญลักษณ์ งานเฉลิมพระเกียรติ พระบาทสมเด็จพระเจ้าอยู่หัว เนื่องในโอกาสมหามงคลเฉลิมพระเกียรติ ๖ รอบ ๒๘ กรกฎาคม ๒๕๖๗ กำหนด เสนอพร้อมแบบเสนอโครงการ/กิจกรรม ในส่วนของจังหวัดเชียงใหม่ได้แต่งตั้งคณะกรรมการและคณะทำงาน ขับเคลื่อนโครงการเฉลิมพระเกียรติพระบาทสมเด็จพระเจ้าอยู่หัว เนื่องในโอกาสมหามงคลเฉลิมพระชนมพรรษา ๖ รอบ ๒๘ กรกฎาคม ๒๕๖๗ จังหวัดเชียงใหม่ เรียบร้อยแล้ว ตามคำสั่ง ที่ ๖๘๓๘/๒๕๖๖ ลงวันที่ ๒๓ พฤศจิกายน ๒๕๖๖ และคำสั่ง ที่ ๗๑๑๗/๒๕๖๖ ลงวันที่ ๔ ธันวาคม ๒๕๖๖ ดังนี้ (๑) คณะกรรมการขับเคลื่อน โครงการเฉลิมพระเกียรติพระบาทสมเด็จพระเจ้าอยู่หัว เนื่องในโอกาสมหามงคลเฉลิมพระชนมพรรษา ๖ รอบ ๒๘ กรกฎาคม ๒๕๖๗ จังหวัดเชียงใหม่ โดยมีผู้ว่าราชการจังหวัดเชียงใหม่ เป็นประธานกรรมการ และหัวหน้า สำนักงานจังหวัดเชียงใหม่ ปลัดจังหวัดเชียงใหม่ และท้องถิ่นจังหวัดเชียงใหม่ เป็นกรรมการและเลขานุการร่วม (๒) คณะทำงานขับเคลื่อนการพัฒนาฟื้นฟูและแก้ไขปัญหาลำคูลาว จังหวัดเชียงใหม่ เพื่อเฉลิมพระเกียรติ พระบาทสมเด็จพระเจ้าอยู่หัว เนื่องในโอกาสมหามงคลเฉลิมพระชนมพรรษา ๖ รอบ ๒๘ กรกฎาคม ๒๕๖๗

(๓) คณะกรรมการ...

(๓) คณะทำงานขับเคลื่อนการจัดกิจกรรมวันดินโลก ปี ๒๕๖๖ เนื่องในโอกาสมหามงคลเฉลิมพระชนมพรรษา ๖ รอบ ๒๘ กรกฎาคม ๒๕๖๗ ทั้งนี้ จังหวัดเชียงใหม่ได้เสนอโครงการเฉลิมพระเกียรติพระบาทสมเด็จพระเจ้าอยู่หัว เนื่องในโอกาสมหามงคลเฉลิมพระเกียรติ ๖ รอบ ๒๘ กรกฎาคม ๒๕๖๗ จำนวน ๑๔ โครงการ (ตามหนังสือจังหวัดเชียงใหม่ ที่ ชม ๐๐๑๗.๒/๔๐๑๔๗ ลงวันที่ ๒๕ ธันวาคม ๒๕๖๖) และกระทรวงมหาดไทยได้แจ้งผลการพิจารณาครั้งกรองโครงการหรือกิจกรรมของจังหวัดที่เป็นไปตามหลักเกณฑ์ จำนวน ๓ โครงการ ได้แก่ (๑) โครงการจัดทำฝายชะลอน้ำในพื้นที่ต้นน้ำโดยรอบโครงการเกษตรวิชญา เฉลิมพระเกียรติพระบาทสมเด็จพระเจ้าอยู่หัว เนื่องในโอกาสมหามงคลเฉลิมพระเกียรติ ๖ รอบ ๒๘ กรกฎาคม ๒๕๖๗ (๒) โครงการฟื้นฟูลำน้ำเจ้าเฉลิมพระเกียรติพระบาทสมเด็จพระเจ้าอยู่หัว เนื่องในโอกาสมหามงคลเฉลิมพระเกียรติ ๖ รอบ ๒๘ กรกฎาคม ๒๕๖๗ (๓) โครงการพัฒนาบ่อน้ำพุร้อนมะลิกา (โครงการร้อยใจรักย์) เฉลิมพระเกียรติพระบาทสมเด็จพระเจ้าอยู่หัว เนื่องในโอกาสมหามงคลเฉลิมพระเกียรติ ๖ รอบ ๒๘ กรกฎาคม ๒๕๖๗ และส่งเสริมการท่องเที่ยว ตำบลท่าตอน อำเภอแม่เมาะ สำหรับโครงการหรือกิจกรรมที่ไม่ผ่านการพิจารณาครั้งกรอง ให้นำหน่วยงานสามารถดำเนินโครงการหรือกิจกรรมงานเฉลิมพระเกียรติฯ โดยไม่ต้องรอผลการพิจารณาของสำนักงานปลัดสำนักนายกรัฐมนตรี ซึ่งจะได้รวบรวมเป็นผลการดำเนินการของจังหวัด แต่ต้องดำเนินการอย่างละเอียดรอบคอบ พร้อมทั้งเชิญชวนประชาชนจากทุกภาคส่วนเข้ามามีส่วนร่วมในกิจกรรมดังกล่าว และประชาสัมพันธ์ให้ประชาชนทุกหมู่เหล่าได้รับรู้เพื่อสร้างจิตสำนึกและความภาคภูมิใจในเอกลักษณ์ของความเป็นไทย ทั้งนี้ หากส่วนราชการ/หน่วยงานมีความประสงค์จะเสนอโครงการหรือกิจกรรมเฉลิมพระเกียรติพระบาทสมเด็จพระเจ้าอยู่หัว เนื่องในโอกาสมหามงคลเฉลิมพระเกียรติ ๖ รอบ ๒๘ กรกฎาคม ๒๕๖๗ ในนามของจังหวัดเชียงใหม่ โดยไม่ซ้ำซ้อนกับกรมและรัฐวิสาหกิจได้เสนอไว้แล้ว เพิ่มเติม ให้ส่งโครงการหรือกิจกรรมมายังสำนักงานจังหวัดเชียงใหม่ ภายในวันที่ ๒๙ กุมภาพันธ์ ๒๕๖๗ เพื่อจักได้รวบรวม พิจารณาและครั้งกรอง และส่งผ่านกระทรวงมหาดไทยให้สำนักงานปลัดสำนักนายกรัฐมนตรีพิจารณาต่อไป ในส่วนของการจัดพิธีเสกน้ำพระพุทธรูปศักดิ์สิทธิ์ จังหวัดเชียงใหม่ได้มีการสำรวจแหล่งน้ำศักดิ์สิทธิ์ และได้มีการเตรียมความพร้อมร่วมกับหน่วยงานที่เกี่ยวข้อง ซึ่งจังหวัดเชียงใหม่มีแหล่งน้ำทั้งหมด ๓ แห่ง ได้แก่ บ่อน้ำศักดิ์สิทธิ์ วัดบุพพาราม อ่างกาหลง และขุนน้ำแม่ปิง และเนื่องในโอกาสเฉลิมพระเกียรติพระบาทสมเด็จพระเจ้าอยู่หัว เนื่องในโอกาสมหามงคลเฉลิมพระชนมพรรษา ๖ รอบ ๒๘ กรกฎาคม ๒๕๖๗ รัฐบาลขอความร่วมมือให้บุคลากรของส่วนราชการและหน่วยงานของรัฐทุกแห่ง แต่งกายด้วยเสื้อสีเหลืองที่มีตราสัญลักษณ์งานเฉลิมพระเกียรติพระบาทสมเด็จพระเจ้าอยู่หัว เนื่องในโอกาสมหามงคลเฉลิมพระชนมพรรษา ๖ รอบ ๒๘ กรกฎาคม ๒๕๖๗ แทนการแต่งกายปกติในทุกวันจันทร์ที่เป็นวันทำการ รวมทั้งในวันหรือในโอกาสอื่นที่เหมาะสม จึงขอแจ้งให้ที่ประชุมทราบ

**๕.๒.๒ วิธีการจัดทำจัดซื้อจัดจ้างโครงการเฉลิมพระเกียรติพระบาทสมเด็จพระเจ้าอยู่หัว เนื่องในโอกาสมหามงคลเฉลิมพระชนมพรรษา ๖ รอบ ๒๘ กรกฎาคม ๒๕๖๗**

คลังจังหวัดเชียงใหม่ (นางปลื้มจิต สิงห์สุทธิจันทร์) การเบิกจ่ายค่าใช้จ่ายงานพระราชพิธีมหามงคลเฉลิมพระชนมพรรษา ๖ รอบ ๒๘ กรกฎาคม ๒๕๖๗ ตามกฎกระทรวงกำหนดกรณีการจัดซื้อจัดจ้างพัสดุโดยวิธีเฉพาะเจาะจง พ.ศ. ๒๕๖๑ ข้อ ๒ ให้การจัดซื้อจัดจ้างพัสดุดังต่อไปนี้ เป็นกรณีการจัดซื้อจัดจ้างพัสดุ โดยวิธีเฉพาะเจาะจง (๑) การจัดซื้อจัดจ้างพัสดุที่เกี่ยวกับการจัดงานพระราชพิธีถวายพระเพลิงพระบรมศพพระบาทสมเด็จพระปรมินทรมหาภูมิพลอดุลยเดช (๒) การจัดซื้อจัดจ้างพัสดุเพื่อช่วยเหลือผู้ประสบภัยพิบัติกรณีฉุกเฉินตามระเบียบที่ออกตามกฎหมายว่าด้วยวิธีการงบประมาณหรือระเบียบที่ออกตามกฎหมายอื่น (๓) การจัดซื้อจัดจ้างพัสดุจากรัฐวิสาหกิจหรือนิติบุคคลในเครือของหน่วยงานของรัฐเดียวกัน (๔) การจัดซื้อจัดจ้างพัสดุที่ต้องใช้พัสดุนั้นโดยฉุกเฉินซึ่งหากใช้วิธีประกาศเชิญชวนทั่วไปหรือวิธีคัดเลือก อาจก่อให้เกิดความล่าช้าและอาจทำให้เกิดความเสียหายแก่หน่วยงานของรัฐหรือประโยชน์สาธารณะ หนังสือกระทรวงการคลัง ที่ กค ๐๔๐๘.๔/ว ๑๕

ลงวันที่...

ลงวันที่ ๒๙ มกราคม ๒๕๖๗ เรื่อง การอนุมัติหลักการเบิกจ่ายค่าใช้จ่ายพระราชพิธีมหามงคลเฉลิมพระชนมพรรษา ๖ รอบ ๒๕๖๗ และการจัดโครงการและกิจกรรมเฉลิมพระเกียรติพระบาทสมเด็จพระเจ้าอยู่หัวเนื่องในโอกาสมหามงคลเฉลิมพระชนมพรรษา ๖ รอบ ๒๕๖๗ อนุมัติหลักการให้หัวหน้าส่วนราชการเบิกจ่ายค่าใช้จ่าย การจัดงานเฉลิมพระเกียรติฯ การจัดพิธีการ การจัดโครงการ/กิจกรรมเฉลิมพระเกียรติฯ การเบิกจ่าย ให้จ่ายตามจริง ตามความจำเป็น เหมาะสม ประหยัด และสมพระเกียรติยศทุกประการ ระเบียบกระทรวงการคลังว่าด้วยค่าใช้จ่ายในการฝึกอบรม การจัดงาน และการประชุมระหว่างประเทศ พ.ศ. ๒๕๔๙ และที่แก้ไขเพิ่มเติม (ฉบับที่ ๓ พ.ศ. ๒๕๕๕) ข้อ ๒๙ วรรคหนึ่ง “การจัดงานตามแผนงานโครงการตามภารกิจปกติหรือตามนโยบายของทางราชการให้หัวหน้าส่วนราชการ” พิจารณาอนุมัติการเบิกจ่ายค่าใช้จ่ายได้เท่าที่จ่ายจริง ตามความจำเป็น เหมาะสม และประหยัด

### มติที่ประชุม รับทราบ

#### ๕.๓ การกำหนดเขตตำบลในท้องที่อำเภอต๋อยเต่า จังหวัดเชียงใหม่

ผู้แทนที่ทำการปกครองจังหวัดเชียงใหม่ (ว่าที่ ร.ต. สมชาย กะหลู่) การแก้ไข ปัญหาแนวเขตการปกครองระหว่างตำบลมีดกา อำเภอต๋อยเต่า จังหวัดเชียงใหม่ และ ตำบลบ้านนา อำเภอสามเงา จังหวัดตาก สืบเนื่องจากการบรรยายแนวเขตการปกครอง เมื่อปี พ.ศ.๒๕๔๐ มีความคลาดเคลื่อนจากความเป็นจริง ทำให้บ้านเรือนและที่ทำกินของประชาชนบ้านดอยหลวงและบ้านดอยแก้ว ตำบลมีดกา อำเภอต๋อยเต่า จังหวัดเชียงใหม่ อยู่ในเขตการปกครองของจังหวัดตาก ทั้งที่วิถีชีวิต ข้อมูลทะเบียนราษฎร์ ความเข้าใจของประชาชน ทั้งสองหมู่บ้านเข้าใจมาโดยตลอดว่าเป็นคนของจังหวัดเชียงใหม่ ทำให้ที่ผ่านมาประชาชนในพื้นที่ดังกล่าวขาดโอกาสในการได้รับการพัฒนาโครงสร้างพื้นฐาน ขาดโอกาสการได้รับพัฒนาคุณภาพชีวิตในหลายด้าน เพราะภาครัฐโดยเฉพาะองค์กรปกครองส่วนท้องถิ่นเองไม่มีความมั่นใจในการนำแผนงาน โครงการต่างๆ เข้าไปพัฒนาในพื้นที่ จังหวัดเชียงใหม่โดยท่านผู้ว่าราชการจังหวัดเชียงใหม่ได้ประสานความร่วมมือกับจังหวัดตาก และจังหวัดพุน เพื่อแก้ไขปัญหานี้แนวเขตการปกครองระหว่างตำบลมีดกา อำเภอต๋อยเต่า จังหวัดเชียงใหม่ และตำบลบ้านนา อำเภอสามเงา จังหวัดตาก ให้ตรงกับข้อเท็จจริง โดยได้มีการตั้งคณะทำงานระดับจังหวัด ระดับอำเภอ และระดับตำบล ร่วมกันทั้งสองฝั่งทั้งทางจังหวัดเชียงใหม่และจังหวัดตาก คณะทำงานระดับตำบลของทั้งสองจังหวัดได้ลงพื้นที่สำรวจแนวเขตโดยละเอียด โดยเสนอและเห็นชอบแนวเขตการปกครองที่ขอแก้ไขใหม่แล้วทำให้บ้านเรือนและที่ทำกินของประชาชนบ้านดอยหลวงและบ้านดอยแก้วกลับมาอยู่ในเขตการปกครองของจังหวัดเชียงใหม่ โดยได้มีการเห็นชอบผ่านสภาตำบล ผ่าน กบอ. และผ่านคณะทำงานฯ ระดับจังหวัดเห็นชอบแล้วรายงานผลให้กรมการปกครอง และกระทรวงมหาดไทยตามลำดับ กระทรวงมหาดไทยได้ประกาศเปลี่ยนแปลงแนวเขตการปกครอง ตำบลมีดกา อำเภอต๋อยเต่าเรียบร้อยแล้ว เมื่อวันที่ ๘ กุมภาพันธ์ ๒๕๖๗ ทำให้พื้นที่ของจังหวัดเชียงใหม่เพิ่มมากขึ้นอีกประมาณ ๑๒๕ ตารางกิโลเมตร รวมแล้วจังหวัดเชียงใหม่มีพื้นที่ประมาณ ๒๒,๔๓๖ ตารางกิโลเมตร มีขนาดพื้นที่มากเป็นอันดับ ๑ ของประเทศ ซึ่งจังหวัดเชียงใหม่ได้ทำหนังสือแจ้งเวียนให้ทุกหน่วยงานทราบแล้วเพื่อจะได้นำข้อมูลไปใช้ในการปฏิบัติหน้าที่ในส่วนที่เกี่ยวข้องต่อไป

### มติที่ประชุม รับทราบ

#### ๕.๔ การเชิญชวนเข้ากราบสักการะพระบรมสารีริกธาตุและพระอรหันตธาตุของ พระสารีบุตร และพระโมคคัลลานะ

วัฒนธรรมจังหวัดเชียงใหม่ (นายธวัชชัย อุบลพิทักษ์) จังหวัดเชียงใหม่ได้เตรียมความพร้อมในการจัดพิธีอัญเชิญพระบรมสารีริกธาตุและพระอรหันตธาตุ ของพระสารีบุตรและพระโมคคัลลานะ

จากพิพิธภัณฑ์สถานแห่งชาติอินเดีย มาประดิษฐานเป็นการชั่วคราว ณ หอคำหลวง อุทยานหลวงราชพฤกษ์ ตำบลแม่เหียะ อำเภอเมืองเชียงใหม่ ระหว่างวันที่ ๕ - ๘ มีนาคม ๒๕๖๗ เพื่อร่วมเฉลิมพระเกียรติพระบาทสมเด็จพระเจ้าอยู่หัวเนื่องในโอกาสมหามงคลเฉลิมพระชนมพรรษา ๗๒ พรรษา และให้พุทธศาสนิกชนทุกหมู่เหล่า ในจังหวัดเชียงใหม่ ได้ร่วมสักการะพระบรมสารีริกธาตุและพระอรหันตธาตุเสริมสิริมงคล โดยในวันจันทร์ที่ ๔ มีนาคม ๒๕๖๗ เวลา ๑๗.๐๐ น. จังหวัดเชียงใหม่จะได้จัดริ้วขบวนอัญเชิญอย่างยิ่งใหญ่ตระการตา โดยจัดเป็น ขบวนเครื่องสักการะล้านนา ขบวนช่างฟ้อนพื้นเมือง ขบวนธงชาติไทย ธงชาติอินเดีย ธงธรรมจักร ธงฉัพพรรณรังสี ขบวนรถบุษบกประดิษฐานพระบรมสารีริกธาตุและพระอรหันตธาตุฯ ขบวนเฉลิมพระเกียรติฯ ข้าราชการ จิตอาสา ศาสสิกสัมพันธ์ และศาสนิกชน เคลื่อนขบวนจากบริเวณประตูช้างค้ำมายังหอคำหลวง อุทยานหลวง ราชพฤกษ์ อัญเชิญพระบรมสารีริกธาตุและพระอรหันตธาตุฯ ขึ้นสู่มณฑปที่ประดิษฐานบนหอคำหลวง จากนั้น ในวันที่ ๕ - ๘ มีนาคม ๒๕๖๗ จะเปิดให้ศาสนิกชนเข้ากราบสักการะ ระหว่างเวลา ๐๘.๐๐ - ๒๑.๐๐ น. แต่จะไม่อนุญาตให้ขึ้นสักการะพระบรมสารีริกธาตุและพระอรหันตธาตุฯ บนหอคำหลวง แต่ศาสนิกชนสามารถไหว้ สักการะ รอบๆ หอคำหลวงได้

## มติที่ประชุม รับทราบ

### ๕.๕ สถานการณ์ด้านเศรษฐกิจและแนวโน้ม จังหวัดเชียงใหม่ และการเตือนภัย

#### ทางการเงิน

**ผู้อำนวยการอาวุโสธนาคารแห่งประเทศไทย สำนักงานภาคเหนือ** (นางพรวิภา ตั้งเจริญมั่นคง) ภาวะเศรษฐกิจไทยจากการแถลงข้อมูลผลิตภัณฑ์มวลรวมในประเทศ (GDP) ของสำนักงาน สภาพัฒนาการเศรษฐกิจและสังคมแห่งชาติ (สภาพัฒน์) ปี ๒๕๖๖ GDP ขยายตัวร้อยละ ๑.๙ ชะลอลงจาก ที่ขยายตัวร้อยละ ๒.๕ ในปี ๒๕๖๕ และแนวโน้มเศรษฐกิจไทยในปี ๒๕๖๗ คาดว่าจะขยายตัวอยู่ที่ร้อยละ ๒.๒ - ๓.๒ ธนาคารแห่งประเทศไทย คาดว่าจะขยายตัวอยู่ที่ร้อยละ ๒.๕ - ๓.๐ โดยการขยายตัวทางด้าน เศรษฐกิจจะได้รับปัจจัยสนับสนุนจากการกลับมาขยายตัวของภาคการส่งออกสินค้า การอุปโภคบริโภค และการ ลงทุนของภาคเอกชน รวมถึงการฟื้นตัวอย่างต่อเนื่องจากภาคการท่องเที่ยว ทั้งนี้ แนวโน้มเศรษฐกิจในระยะ ช่างหน้ายังมีความไม่แน่นอน โดยมีความเสี่ยงสำคัญจากเศรษฐกิจโลกที่อาจขยายตัวต่ำกว่าคาด โดยเฉพาะจาก เศรษฐกิจจีนและผลกระทบจากความขัดแย้งทางภูมิรัฐศาสตร์ รวมถึงผลดีจากการฟื้นตัวของการค้าโลกต่อภาค การส่งออกของไทยที่อาจน้อยกว่าที่ประเมินไว้จากปัญหาเชิงโครงสร้าง ภาวะเศรษฐกิจภาคเหนือ และจังหวัด เชียงใหม่ ภาคการท่องเที่ยวเป็นแรงส่งสำคัญต่อเศรษฐกิจภาคเหนือตอนบนและเชียงใหม่ ส่งผลบวกต่อการ ใช้ จ่ายและการจ้างงาน แม้ครึ่งปีหลังผลผลิตทางการเกษตรได้รับผลกระทบจากภาวะเอลนีโญ ฝนทิ้งช่วง ขณะที่ค่า ครองชีพและต้นทุนยังอยู่ในระดับสูงเป็นปัจจัยกดดันการบริโภค โดยแนวโน้มปี ๒๕๖๗ คาดว่าเศรษฐกิจ จะปรับตัวดีขึ้นต่อเนื่องอย่างช้าๆ โดยเศรษฐกิจจังหวัดเชียงใหม่ได้รับแรงส่งสำคัญจากภาคการท่องเที่ยว จากข้อมูลอัตราการเข้าพักในเดือนธันวาคม ๒๕๖๖ ที่ร้อยละ ๙๖ สูงเป็นประวัติการณ์ แม้ว่าเดือนมกราคม ๒๕๖๗ นักท่องเที่ยวไทยชะลอลงหลังผ่านพ้นช่วงเทศกาล แต่นักท่องเที่ยวต่างชาติยังมีแนวโน้มดีต่อเนื่อง สอดคล้องกับเครื่องชี้ภาวะเศรษฐกิจ เช่น จำนวนนักท่องเที่ยวต่างชาติผ่านตรวจคนเข้าเมืองเชียงใหม่ การเพิ่ม จำนวนเที่ยวบิน ดัชนีการค้าที่พิก ประชสัมพันธ์มาตรการแก้หนี้ครัวเรือน เน้น “เจ้าหน้าที่รับผิดชอบ ลูกหนี้มีวินัย” ในปี ๒๕๖๗ เริ่มบังคับใช้หลักเกณฑ์การให้สินเชื่ออย่างรับผิดชอบและเป็นธรรม “Responsible Lending: RL” ประกอบด้วย ๓ เรื่องสำคัญ ดังนี้ (๑) “ช่วยลูกหนี้ต่อเนื่อง” ด้วยการปรับปรุงโครงสร้างหนี้ (๒) “แก้ปัญหาหนี้เรื้อรัง ให้แก่กลุ่มเปราะบาง” โดยเจ้าหน้าที่ต้องช่วยเหลือกลุ่มเปราะบางให้สามารถปิดจบหนี้ได้ (๓) “คุ้มครองสิทธิลูกหนี้”

ให้เป็นธรรม...

ให้เป็นธรรมยิ่งขึ้น การเตือนภัยการเงิน เพื่อป้องกันตัวไม่ให้ตกเป็นเหยื่อด้วยการ “มีสติ ไม่คลิก ไม่โอน” ถ้าไม่แน่ใจ หรือมีข้อสงสัยปรึกษา ธปท. โทร ๑๒๑๓ และหากตกเป็นเหยื่อให้รีบโทรแจ้งตำรวจไซเบอร์ หรือโทรแจ้งเบาะแส ที่ ๑๔๔๑ ทั้งนี้ หากมีปัญหาที่เกี่ยวกับบริการทางการเงินไม่ได้รับการแก้ไขอย่างเหมาะสม หรือไม่ได้รับความเป็น ธรรม สามารถติดต่อร้องเรียนได้ที่ call center ของผู้ให้บริการแต่ละแห่ง รวมถึงขอคำปรึกษาหรือร้องเรียนมาที่ ศูนย์คุ้มครองผู้ใช้บริการทางการเงิน (ศคง.) หรือ โทร. ๑๒๑๓

## มติที่ประชุม รับทราบ

### ๕.๖ เตือนภัยอาชญากรรมทางเทคโนโลยีสารสนเทศ

**ผู้แทนตำรวจภูธรจังหวัดเชียงใหม่ (พ.ต.ท.พัฒนา ดวงแก้ว)** การเตือนภัยรูปแบบ การหลอกลวงบนโลกออนไลน์ มีจรรยาบรรณมีกลไกในรูปแบบต่างๆ เช่น (๑) ปลอมเพจที่ฟักหลอกให้โอนเงิน โดยคนร้ายเปิดเพจปลอมและโฆษณาใน facebook เมื่อเหยื่อทักแชทติดต่อของจอกที่ฟัก คนร้ายจะให้โอนเงินค่าที่ฟัก เมื่อถึงวันเข้าฟักจะเข้าฟักไม่ได้และติดต่อคนร้านไม่ได้ จุดสังเกตให้ตรวจสอบว่า facebook เป็นบัญชีทางการและมี เครื่องหมาย ✓ หรือไม่ เพจปลอมมักมีไอ้โม้ชั้นแสดงอารมณ์ด้านลบ (โกรธ) เพจปลอมมักสร้างไม่นาน เปลี่ยนชื่อบ่อย คนดูแลมักอยู่ต่างประเทศ วิธีป้องกัน ให้ตรวจสอบความโปร่งใสของเพจ ตรวจสอบประวัติก่อนโอนเงิน ที่ [www.Blacklistseller.com](http://www.Blacklistseller.com) หากไม่มั่นใจโทรปรึกษาที่สายด่วนศูนย์ AOC 1441 (๒) คนร้ายใช้ซิมม้า อ่างหน่วยงานรัฐหลอกเอาข้อมูลส่วนตัวเพื่อดูเงินในบัญชี โดยจะโทรหาเหยื่ออ้างเป็นเจ้าหน้าที่ของรัฐ หลอกให้ เข้าแอปพลิเคชันเป่าตั้ง ขอ Username, Password, OTP และข้อมูลส่วนตัว จากนั้นคนร้ายจะโอนเงินออกจาก บัญชีหมดเกลี้ยง จุดสังเกต เจ้าหน้าที่ของรัฐ บริษัท หน่วยงาน ไม่มีการขอ OTP คนร้ายมักอ้างตัวเป็นเจ้าหน้าที่ ของรัฐ บริษัท หน่วยงานต่างๆ จะข่มขู่ให้กลัว/อ้างว่าได้รับรางวัลหรือสิทธิพิเศษ วิธีป้องกัน หากมีเบอร์แปลก โทรมาอย่ารับสาย ติดตั้งแอปพลิเคชัน Whoscall ช่วยเตือนว่าอาจเป็นมิจฉาชีพ เบอร์แก๊ง Call Center มักจะ โทรกลับไปหาไม่ได้ ห้ามส่ง OTP ให้ผู้อื่นเด็ดขาด หากไม่มั่นใจโทรปรึกษาที่สายด่วนศูนย์ AOC 1441 (๓) หลอก ให้เปิดบัญชีม้า โดยจะมีการโฆษณาทาง facebook ว่า งานง่าย รายได้ดี หลอกให้เปิดเบอร์มือถือและเปิดบัญชี ธนาकार นำบัญชีไปรับเงินจากการหลอกลวงทางออนไลน์ สุดท้ายเจ้าของซิม/บัญชี มีความผิดถูกดำเนินคดี จุดสังเกต คนร้ายเน้นโฆษณาไปยังกลุ่มเด็ก เยาวชน ที่ไม่รู้กฎหมาย คนร้ายพยายามหลอกเก็บบัตรประชาชน เพื่อนำไปใช้ทำธุรกรรมต่างๆ หากไม่ยอมทำต่อจะโดนข่มขู่ให้เกิดความกลัว วิธีป้องกัน หากรู้ว่าเปิดบัญชีม้าให้รีบ ปิดบัญชีและแจ้งความทันที ควรสอดส่องการใช้สื่อ online ของลูกหลาน (๔) หลอกลวงลงทุนเทรดทองคำ โดยคนร้ายจะสร้างเพจให้ความรู้ลงทุนเทรดทองคำ หลอกเข้ากลุ่มไลน์และให้โหลดไฟล์ Solium.zip หลอกให้ เติมเงินเข้าแอปพลิเคชันเพื่อลงทุน สุดท้ายถอนเงินไม่ได้เสียเงินฟรี จุดสังเกต ให้ลงแอปพลิเคชันที่ไม่ได้อยู่ใน App Store และ Play Store หลอกให้โอนเงินเข้าบัญชีบุคคลธรรมดา โฆษณาล่อลวงให้ทำงาน ลงทุนง่าย กำไรดี วิธีป้องกัน ควรติดตั้งแอปพลิเคชันจาก App Store และ Play Store เท่านั้น ไม่โอนเงินลงทุนเข้าบัญชีบุคคล ธรรมดา ตรวจสอบชื่อแพลตฟอร์มการลงทุนที่ได้รับการรับรองจาก ก.ล.ต. ก่อนการลงทุน ผ่าน <https://market.sec.or.th/LicenseCheck/Seach> (๕) หลอกให้ซื้อของออนไลน์ ชื่อหน้าร้านยังถูกหลอกได้ ออนไลน์ถูกหลอกง่ายกว่า ให้ตรวจสอบความน่าเชื่อถือของร้านค้าออนไลน์ต้องมีที่อยู่ เบอร์โทรที่ติดต่อได้ ความโปร่งใสของประวัติร้าน ย้อนหลังโดยการเช็การเปิดเพจ ตีรีวิความเห็นลูกค้าว่าเคยมีการซื้อขายกันจริง ก่อนโอนเงินต้องโทรเช็ค ปลายทางก่อนและควรเป็นบัญชีชื่อร้านค้าไม่ใช่ชื่อคนธรรมดา (๖) หลอกให้กลัวว่าทำความผิด แก๊งคอลเซ็นเตอร์ อ้างเป็นเจ้าหน้าที่ ต้องตรวจเช็คจากหมายเลขที่เป็นทางการ ตั้งสติไม่เคยกระทำผิดไม่เชื่อไม่โอน ตำรวจหรือ

เจ้าหน้าที่ ...



เจ้าหน้าที่รัฐจริงจะไม่มีมาให้โอนเงินไปตรวจสอบ (๗) หลอกให้โหลดแอปพลิเคชันควบคุมโทรศัพท์ โดยคนร้ายจะแอบอ้างเป็นหน่วยงานรัฐ หรือเอกชน ส่ง sms แบบลิงก์ไลน์ให้เหยื่อกดลิงก์เพิ่มเพื่อนไลน์แล้วหลอกให้หลงเชื่อว่าจะได้รับผลประโยชน์เป็นเงิน หรือสิทธิพิเศษ เมื่อดาวน์โหลดแล้วระบบจะควบคุมเครื่องโทรศัพท์แล้วโอนเงินออกจากบัญชีเหยื่อ หากเห็น sms ที่ผิดปกติอย่าเปิดอ่านหรือกดลิงก์ (๘) หลอกทำงานออนไลน์จะส่งข้อความชักชวนทำงานหารายได้พิเศษ แคกดไลค์ กดแชร์ ก็ได้เงิน แต่ต้องโอนเงินไปก่อน อย่าหลงเชื่อและอย่าโอนเงิน (๙) หลอกรักแล้วลงทุน จะโทรคุยแล้วหลอกให้เชื่อ หลอกให้รัก แล้วให้โอนเงินให้ (๑๐) หลอกกู้เงินแต่เสียเงิน โดยจะให้กู้เงินจากแหล่งเงินกู้ถูกกฎหมาย ไม่ต้องโอนเงินค้ำประกันหรือค่าธรรมเนียมก่อนกู้ (๑๑) รับจ้างเปิดบัญชีม้า มีโทษจำคุกไม่เกิน ๓ ปี ปรับไม่เกิน ๓๐๐,๐๐๐ บาท หรือทั้งจำทั้งปรับ

### มติที่ประชุม รับทราบ

#### ๕.๗ ยื่นแบบแสดงรายการภาษีเงินได้บุคคลธรรมดา ภ.ง.ด.๙๐,๙๑ ปีภาษี ๒๕๖๖

**สรรพากรพื้นที่เชียงใหม่ ๒** (นายอำนาจ เรืองแสง) แจ้งให้บุคคลธรรมดาที่มีรายได้ยื่นแบบแสดงรายการภาษีเงินได้บุคคลธรรมดา ภ.ง.ด.๙๐,๙๑ ปีภาษี ๒๕๖๖ สามารถยื่นเอกสารได้ที่ สำนักงานสรรพากรพื้นที่เชียงใหม่ ๒ ภายในวันจันทร์ที่ ๑ เมษายน ๒๕๖๗ กำหนดยื่นแบบฯ ภายในวันอาทิตย์ที่ ๓๑ มีนาคม ๒๕๖๗ ซึ่งวันดังกล่าวตรงกับวันอาทิตย์จึงเลื่อนเป็นวันจันทร์ที่ ๑ เมษายน ๒๕๖๗ สำหรับการยื่นแบบผ่านระบบเครือข่ายอินเทอร์เน็ตที่ [www.rd.go.th](http://www.rd.go.th) ภายในวันอังคารที่ ๙ เมษายน ๒๕๖๗ กำหนดยื่นแบบฯ ภายในวันจันทร์ที่ ๘ เมษายน ๒๕๖๗ ตรงกับวันหยุดราชการจึงเลื่อนเป็นวันอังคารที่ ๙ เมษายน ๒๕๖๗ กรมสรรพากรได้ยกระดับการให้บริการทางภาษีโดยสามารถยื่นแบบออนไลน์ผ่าน MyTax Account และยืนยันตัวตนด้วย Digital ID ครอบคลุมทุกประเภทเงินได้ ภาษีหัก ณ ที่จ่าย พร้อมอัปเดตข้อมูลสิทธิลดหย่อนตัวใหม่ ในปีภาษีล่าสุด และบริการทางภาษีอื่นๆ อีกมากมาย นอกจากนี้ ใหม่ล่าสุด เพื่อเพิ่มความสะดวก สบาย กรมสรรพากรได้จัดทำระบบ “Fast Filing” นำร่องกลุ่มข้าราชการ แบ่งเป็น ๒ กลุ่ม คือ ข้าราชการ อายุน้อยกว่า ๖๕ ปี ที่มีเงินได้จากเงินเดือน ไม่เกิน ๓๐๐,๐๐๐ บาท ต่อปี สถานภาพ โสด หม้าย หรือกรณีสมรสต้องเป็นการแยกยื่นแบบกับคู่สมรสเท่านั้น ไม่มีเงินได้อื่น และกลุ่มข้าราชการบำนาญ อายุ ๖๕ ปี ขึ้นไป ที่มีเงินได้จากเงินบำนาญ ไม่เกิน ๕๐๐,๐๐๐ บาทต่อปี สถานภาพ โสด หม้าย หรือ กรณีสมรสต้องเป็นการแยกยื่นแบบกับคู่สมรสเท่านั้น ไม่มีเงินได้อื่น ทั้งนี้เฉพาะข้าราชการที่ได้รับเงินได้ตามมาตรา ๔๐(๑) ผ่านระบบ GFMS ของกรมบัญชีกลางอย่างเดียวเท่านั้น เพียงตรวจสอบความถูกต้องครบถ้วนของข้อมูลและยืนยันแบบได้ทันที กรมสรรพากรได้เตรียมข้อมูลเงินได้ให้กับทุกท่านเพียงยื่นแบบออนไลน์โดยใช้ Digital ID ผ่านระบบ MyTax Account ตั้งแต่วันที่ ๑๕ กุมภาพันธ์ - ๙ เมษายน ๒๕๖๗ และเปลี่ยนวิธียืนยันตัวตนจาก Username/Password มาใช้ Digital ID ท่านสามารถเรียกดูและใช้ข้อมูลเงินได้ที่กรมสรรพากรได้รับทางอิเล็กทรอนิกส์ เพื่อใช้ยื่นแบบ ภ.ง.ด.๙๐/๙๑ ในปีภาษี ๒๕๖๖ ได้สะดวกยิ่งขึ้น การยื่นแบบออนไลน์ ผ่าน ๑. MyTax Account เลือก MyTax Account ที่หน้าเว็บไซต์กรมสรรพากร ๒. การเลือกใช้ Digital ID ผ่านแอปพลิเคชันเป่าตัง/แอปพลิเคชันธนาคาร (Digital Identity for all)/แอปพลิเคชัน ThaiID

### มติที่ประชุม รับทราบ

#### ๕.๘ เดือนกัญฉิมฉวีด้านการให้บริการการไฟฟ้าส่วนภูมิภาค

การไฟฟ้าส่วนภูมิภาค สาขาเมืองเชียงใหม่ ๒ (ดร.ทองศุภร์ วงศ์โสตา) การไฟฟ้าส่วนภูมิภาคขอแจ้งเตือนผู้ใช้ไฟฟ้า เนื่องจากพบว่ามิมีฉวีพ้อ้างเป็นเจ้าหน้าที่การไฟฟ้าโทรหาและขอแอดไลน์ส่งข้อความผ่านโทรศัพท์มือถือแจ้งเตือนในรูปแบบต่างๆ พร้อมทั้งส่งลิงก์ที่แนบมาในข้อความเพื่อให้เกิดเข้าใจทำการ ทั้งนี้ การไฟฟ้าส่วนภูมิภาคไม่มีนโยบายในเรื่องดังกล่าว จึงขอเตือนอย่างหลงเชื่อกลโกงของมิฉวีพ หากสงสัยติดต่อ call center ๑๑๒๙ หรือการไฟฟ้าส่วนภูมิภาคใกล้บ้าน

#### มติที่ประชุม รับทราบ

๕.๙ ประชาสัมพันธ์สถานที่ออกกำลังกายและสถานที่พักผ่อน เพื่อส่งเสริมให้ประชาชนเห็นถึงความสำคัญของการออกกำลังกายและการมีสุขภาพที่ดี

สำนักงานจังหวัดเชียงใหม่ (นายนักปราชญ์ ไชยยานนท์) ได้รับประสานจากองค์การบริหารส่วนจังหวัดเชียงใหม่ ในการขอประชาสัมพันธ์เชิญชวนให้ประชาชนที่รักการออกกำลังกายเข้ามาใช้สถานที่ที่มีการปรับปรุงให้เป็นสถานที่ออกกำลังกายและสถานที่พักผ่อน ซึ่งองค์การบริหารส่วนจังหวัดเชียงใหม่ได้ปรับปรุงพื้นที่บริเวณหนองเขียว และบริเวณสวนเฉลิมพระเกียรติ ๘๒ พรรษา ด้านหลังศูนย์ราชการจังหวัดเชียงใหม่

#### มติที่ประชุม รับทราบ

ระเบียบวาระที่ ๖ เรื่องเพื่อทราบโดยเอกสาร

#### ระเบียบวาระที่ ๗ เรื่องวาระงานสำคัญของจังหวัดเชียงใหม่ในเดือนมีนาคม ๒๕๖๗

| วันที่             | เวลา     | งาน   | สถานที่   |
|--------------------|----------|---|---|
| ๔ - ๙ มีนาคม ๒๕๖๗  |          | พิธีอัญเชิญพระบรมสารีริกธาตุและพระอรหันตธาตุของพระสารีบุตร และพระโมคคัลลานะ   | ณ หอคำหลวง<br>อุทยานหลวงราชพฤกษ์<br>อำเภอเมืองเชียงใหม่                     |
| ๘ - ๑๐ มีนาคม ๒๕๖๗ |          | รับเสด็จสมเด็จพระเจ้าลูกเธอ เจ้าฟ้าสิริวัณณวรี นารีรัตนราชกัญญา เสด็จไปทอดพระเนตรนิทรรศการการจัดงานแสดงผลผลิตภัณฑ์ผ้าไทย และงานหัตถกรรมภูมิปัญญาชุมชนไทยภาคเหนือ (เป็นการส่วนพระองค์)     | ณ สถานีเกษตรหลวงอ่างขาง<br>ตำบลแม่งอน อำเภอฝาง                              |
| ๒๘ มีนาคม ๒๕๖๗     | ๐๙.๐๐ น. | การประชุมหัวหน้าส่วนราชการประจำจังหวัดเชียงใหม่ และการประชุมคณะกรรมการจังหวัดเชียงใหม่ ครั้งที่ ๓/๒๕๖๗  | ณ ห้องประชุม<br>เฉลิมพระเกียรติ<br>๘๐ พรรษา ศูนย์ราชการ<br>จังหวัดเชียงใหม่ |
| ๒๘ มีนาคม ๒๕๖๗     | ๑๕.๓๐ น. | พิธีเจริญพระพุทธมนต์ถวายพระพรชัยมงคล พระบาทสมเด็จพระเจ้าอยู่หัว สมเด็จพระนางเจ้าสิริกิติ์ พระบรมราชินีนาถ พระบรมราชชนนีพันปีหลวง และสมเด็จพระนางเจ้าฯ พระบรมราชินี ประจำเดือน มีนาคม ๒๕๖๗ | ณ วัดป่าตาราภิรมย์<br>พระอารามหลวง<br>อำเภอแมริม                            |

วันที่ ...

| วันที่         | เวลา     | งาน  | สถานที่  |
|----------------|----------|--|--|
| ๓๑ มีนาคม ๒๕๖๗ | ๐๙.๐๐ น. | พิธีวันที่ระลึกพระบาทสมเด็จพระนั่งเกล้าเจ้าอยู่หัว<br>พระมหาเจษฎาราชเจ้า และการจัดงานวันข้าราชการ<br>พลเรือน | ณ ห้องราชพฤกษ์<br>ศูนย์ประชุมและแสดง<br>สินค้านานาชาติ<br>เฉลิมพระเกียรติ ๗ รอบ<br>พระชนมพรรษา |

มติที่ประชุม รับทราบ

เลิกประชุมเวลา ๑๒.๐๐ น.

วัลยา สิปป์พันธ์                      ผู้บันทึกรายงานการประชุม  
(นางวัลยา สิปป์พันธ์)  
เจ้าพนักงานธุรการชำนาญงาน

พิพัฒน์พงษ์ พุทธวงศ์              ผู้ตรวจรายงานการประชุม  
(นายพิพัฒน์พงษ์ พุทธวงศ์)  
ผู้อำนวยการกลุ่มงานอำนวยการ

## ระเบียบวาระที่ ๔ การขับเคลื่อนนโยบายสำคัญของจังหวัดเชียงใหม่

๔.๑ การรายงานสถานการณ์การป้องกันและแก้ไขปัญหาไฟป่า หมอกควัน และฝุ่นละอองขนาดเล็ก (PM<sub>2.5</sub>) จังหวัดเชียงใหม่ (สำนักงานทรัพยากรธรรมชาติและสิ่งแวดล้อมจังหวัดเชียงใหม่/สำนักงานป้องกันและบรรเทาสาธารณภัยจังหวัดเชียงใหม่)

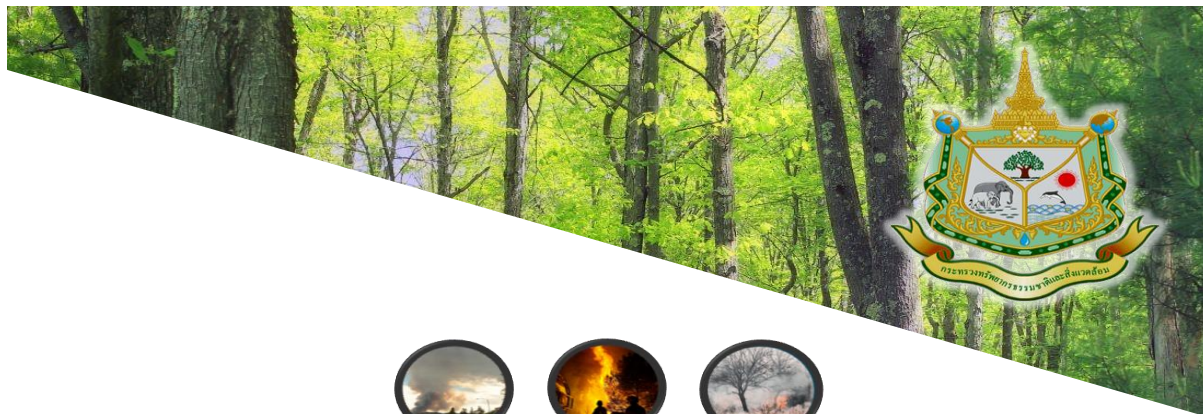

### การดำเนินงานการป้องกันและแก้ไขปัญหาไฟป่าและ ฝุ่นละอองขนาดเล็ก PM<sub>2.5</sub>จังหวัดเชียงใหม่

โดย สำนักงานทรัพยากรธรรมชาติและสิ่งแวดล้อมจังหวัดเชียงใหม่

สถิติการเกิดจุดความร้อน, พื้นที่เผาไหม้, จำนวนวันที่ค่าคุณภาพอากาศเกินมาตรฐาน และ จำนวนผู้ป่วยโรคปอดอุดกั้นเรื้อรัง เปรียบเทียบเป้าหมายปี 2567

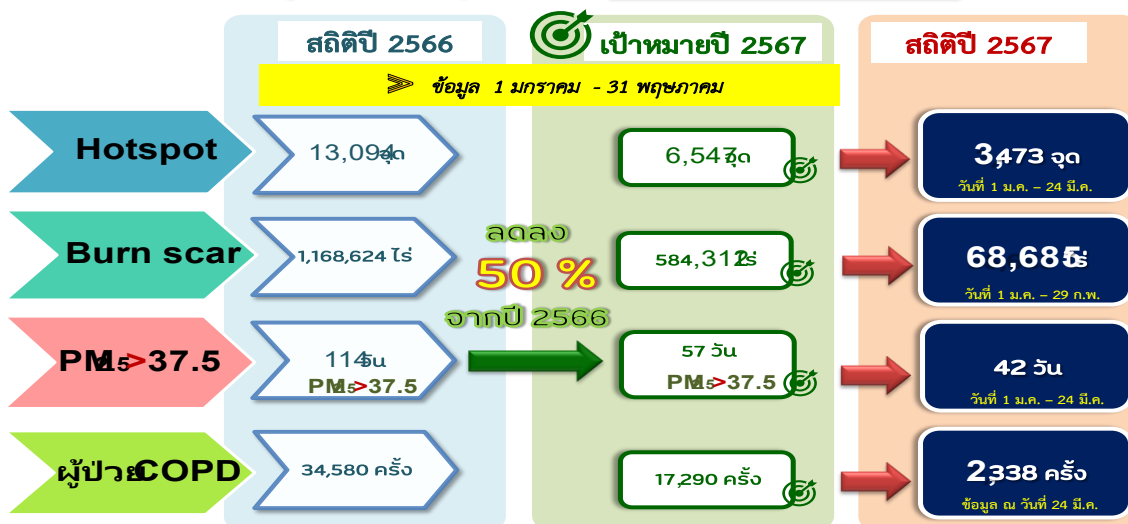

หมายเหตุ : สถิติจุดความร้อนปี 2567 ทักลบ Green Hotspot และ False Alarm แล้ว

| กลุ่มพื้นที่ป่า   |                   | 1      | 2       | 3            |        |     | 4       |           |                |       | 5      |        |           | 6     |                | 7         |         | ผลรวม (จุด) |          |              |       |         |     |           |          |          |        |  |
|---|-------------------|--------|---------|--------------|--------|-----|---------|-----------|----------------|-------|--------|--------|-----------|-------|----------------|-----------|---------|-------------|----------|--------------|-------|---------|-----|-----------|----------|----------|--------|--|
| อำเภอ   |                   | อมก๋อย | แม่แจ่ม | กัลยาณิวัฒนา | จอมทอง | ฮอด | ดอยหล่อ | ดอยสะเก็ด | เมืองเชียงใหม่ | หางดง | แม่วาง | สะเมิง | สันป่าตอง | สารภี | แม่ริม         | ดอยสะเก็ด | สันทราย |             | สันกำแพง | แม่แตง       | พร้าว | แม่แจ่ม | ฝาง | ไชยปราการ | เชียงดาว | เวียงแหง | แม่อาย |  |
| ประเภทการใช้ประโยชน์ที่ดิน  | ป่าอนุรักษ์       | 123    | 212     | 5            | 189    | 426 | 53      | 76        | 0              | 27    | 100    | 81     | 3         | 0     | 0              | 48        | 30      | 18          | 3        | 146          | 108   | 12      | 37  | 275       | 6        | 1        | 1,979  |  |
|   | ป่าสงวนแห่งชาติ   | 188    | 167     | 17           | 32     | 191 | 1       | 121       | 0              | 7     | 82     | 33     | 3         | 0     | 23             | 44        | 45      | 20          | 43       | 5            | 123   | 11      | 26  | 68        | 10       | 11       | 1,271  |  |
|   | เขต สปก.          | 0      | 88      | 2            | 0      | 7   | 1       | 2         | 0              | 0     | 5      | 0      | 0         | 0     | 1              | 0         | 0       | 0           | 0        | 0            | 13    | 6       | 1   | 1         | 0        | 5        | 132    |  |
|   | พื้นที่การเกษตร   | 1      | 0       | 0            | 5      | 2   | 0       | 2         | 0              | 0     | 3      | 0      | 0         | 0     | 1              | 1         | 1       | 1           | 0        | 0            | 1     | 0       | 0   | 2         | 0        | 0        | 20     |  |
|   | พื้นที่ริมทางหลวง | 0      | 0       | 0            | 0      | 2   | 2       | 1         | 0              | 0     | 0      | 0      | 1         | 0     | 0              | 0         | 0       | 0           | 0        | 0            | 1     | 0       | 0   | 0         | 0        | 0        | 7      |  |
|   | ชุมชนและอื่น ๆ    | 7      | 0       | 0            | 6      | 7   | 0       | 2         | 1              | 1     | 4      | 4      | 1         | 0     | 5              | 2         | 3       | 0           | 1        | 1            | 16    | 0       | 0   | 3         | 0        | 0        | 64     |  |
| ผลรวม ปี 2567   |                   | 319    | 467     | 24           | 232    | 635 | 57      | 204       | 1              | 35    | 194    | 118    | 8         | 0     | 30             | 95        | 79      | 39          | 47       | 152          | 262   | 29      | 64  | 349       | 16       | 17       | 3,473  |  |
| ผลรวมพื้นที่กลุ่มป่า ปี 2567  |                   | 319    | 491     |              | 1,128  |     |         |           |                | 356   |        |        |           |       | 260            |           |         |             | 414      |              | 475   |         |     |           |          |          |        |  |
| หมายเหตุ : สถิติจุดความร้อนปี 2567 剔除 Green Hotspot และ False Alarm แล้ว                                    |                   |        |         |              |        |     |         |           |                |       |        |        |           |       |                |           |         |             |          |              |       |         |     |           |          |          |        |  |
| Green Hotspot   |                   | 79     | 17      | 0            | 34     | 17  | 3       | 52        | 0              | 3     | 10     | 2      | 0         | 0     | 0              | 2         | 1       | 0           | 4        | 13           | 4     | 0       | 0   | 8         | 0        | 0        | 249    |  |
| Orange Hotspot  |                   | 3      | 4       | 1            | 5      | 1   | 0       | 1         | 0              | 1     | 0      | 0      | 1         | 0     | 0              | 0         | 0       | 0           | 0        | 2            | 0     | 0       | 0   | 3         | 1        | 0        | 23     |  |
| False Alarm / Repeat Hotspot  |                   | 227    | 334     | 8            | 191    | 347 | 41      | 178       | 1              | 26    | 162    | 80     | 7         | 1     | 21             | 57        | 65      | 26          | 25       | 104          | 165   | 14      | 36  | 236       | 5        | 16       | 2,375  |  |
| ผลรวม ปี 2566   |                   | 647    | 497     | 46           | 467    | 786 | 34      | 390       | 3              | 9     | 82     | 44     | 10        | 0     | 8              | 25        | 52      | 34          | 24       | 119          | 162   | 106     | 128 | 448       | 98       | 26       | 4,245  |  |
| ผลรวมพื้นที่กลุ่มป่า ปี 2566  |                   | 647    | 543     |              | 1,677  |     |         |           |                | 148   |        |        |           |       | 135            |           |         |             | 281      |              | 806   |         |     |           |          |          |        |  |
| เปรียบเทียบสถิติ ปี 2566 และ ปี 2567 ณ ช่วงเวลาเดียวกัน   |                   |        |         |              |        |     |         |           |                |       |        |        |           |       | ลดลงจากปี 2566 |           |         |             |          | ลดลง คิดเป็น |       |         |     |           |          |          |        |  |
|   |                   |        |         |              |        |     |         |           |                |       |        |        |           |       | 772 จุด        |           |         |             |          | 18%          |       |         |     |           |          |          |        |  |
| แหล่งอ้างอิงข้อมูลจุดความร้อน (Hotspot) จากสำนักงานพัฒนาเทคโนโลยีอวกาศและภูมิสารสนเทศ (องค์การมหาชน) GISTDA |                   |        |         |              |        |     |         |           |                |       |        |        |           |       |                |           |         |             |          |              |       |         |     |           |          |          |        |  |

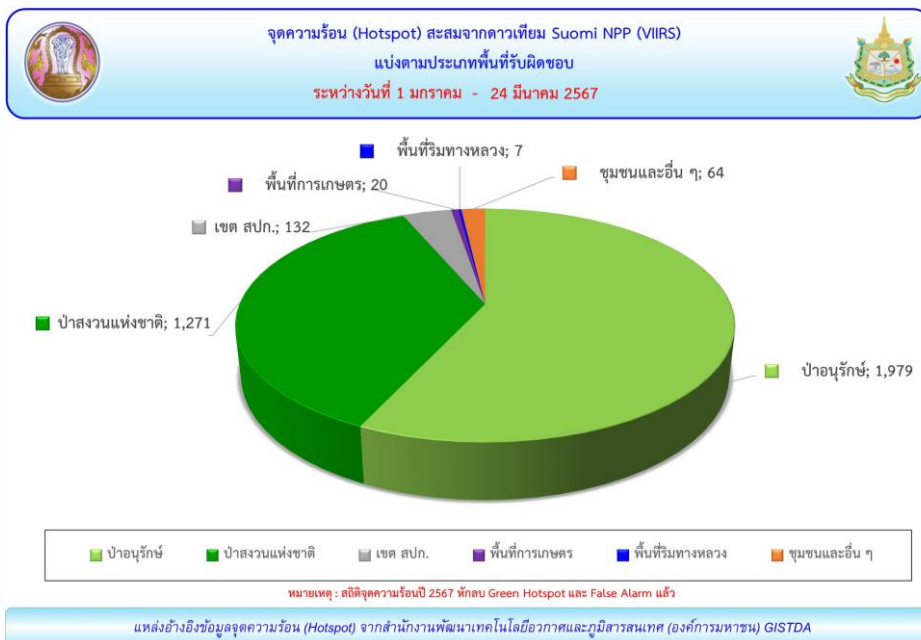

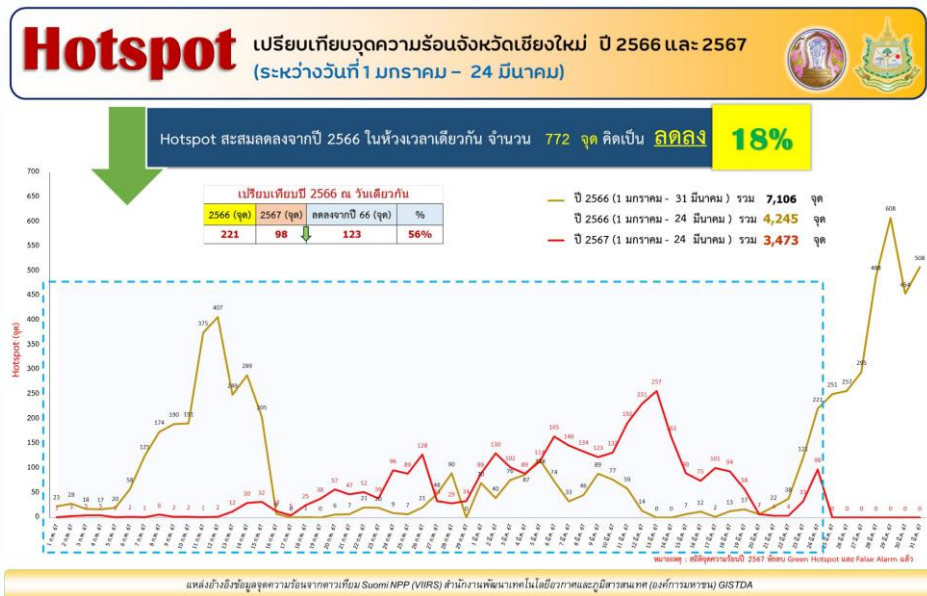
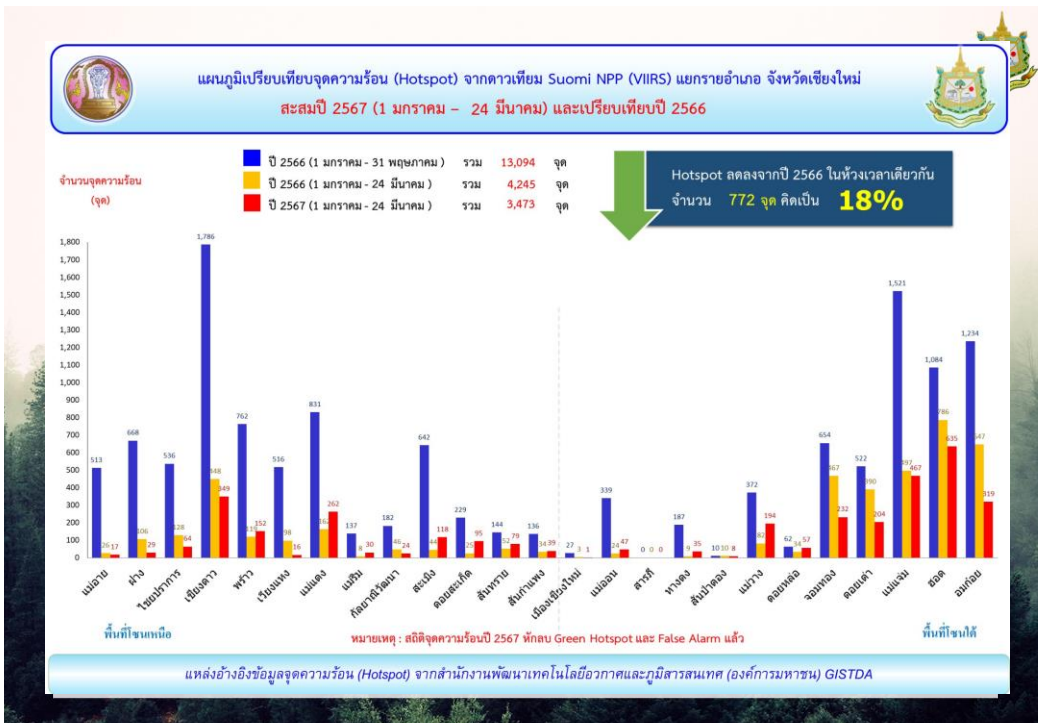

# จัดลำดับ สถิติจุดความร้อนสะสมสูงสุด รายอำเภอ ตั้งแต่วันที่ 1 มกราคม ถึง 24 มีนาคม 2567

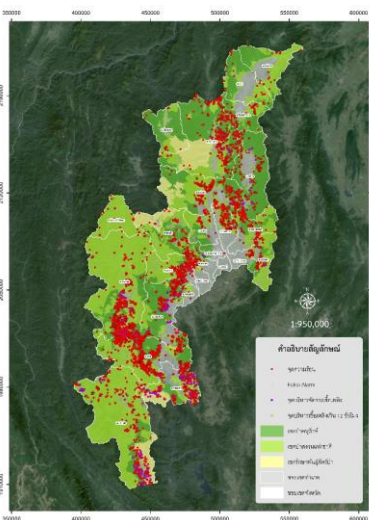

| อำเภอ          | เขต อบก. | จุดความร้อน ๗ | ป่าสวนแห่งชาติ | ป่าบุกรุก | ตั้งถิ่นฐาน | พื้นที่เกษตร | รวมทั้งหมด |
|----------------|----------|---------------|----------------|-----------|-------------|--------------|------------|
| อุดร           |          | 7             | 191            | 426       | 2           | 2            | 635        |
| แม่จัน         |          | 88            | 167            | 212       |             |              | 467        |
| เข็ญดาว        |          | 1             | 3              | 68        | 275         | 2            | 349        |
| อภัย           |          | 7             | 188            | 123       | 1           |              | 319        |
| แม่คง          |          | 13            | 16             | 123       | 308         | 1            | 262        |
| จอมทอง         |          | 6             | 32             | 189       | 5           |              | 232        |
| คองคำ          |          | 2             | 2              | 121       | 76          | 2            | 204        |
| แม่วาง         |          | 5             | 4              | 82        | 100         | 3            | 194        |
| พร้าว          |          | 1             | 5              | 146       |             |              | 152        |
| ละมิง          |          |               | 4              | 33        | 81          |              | 118        |
| คองสะบัด       |          | 2             | 44             | 48        | 1           |              | 95         |
| สันทราย        |          | 3             | 45             | 30        | 1           |              | 79         |
| โพนทราย        |          | 1             |                | 26        | 37          |              | 64         |
| คองหล่อ        |          | 1             | 1              | 53        |             | 2            | 57         |
| แม่ออน         |          |               | 1              | 43        | 3           |              | 47         |
| สันกำแพง       |          |               |                | 20        | 18          | 1            | 39         |
| หางง           |          | 1             | 7              | 27        |             |              | 35         |
| แม่ริบ         |          | 1             | 5              | 23        |             | 1            | 30         |
| ม่วง           |          | 6             | 11             | 12        |             |              | 29         |
| กัลยาณิวัฒนา   |          | 2             | 17             | 5         |             |              | 24         |
| แม่เฒ่า        |          | 5             | 11             | 1         |             |              | 17         |
| เวียงแหง       |          |               | 10             | 6         |             |              | 16         |
| สันป่าตอง      |          | 1             | 3              | 3         |             | 1            | 8          |
| เมืองเชียงใหม่ |          |               | 1              |           |             |              | 1          |
| รวมทั้งหมด     |          | 132           | 64             | 1271      | 1979        | 20           | 3,473      |

หมายเหตุ : สถิติจุดความร้อนปี 2567 ทั้พบ Green Hotspot และ False Alarm แล้ว ข้อมูลจุดความร้อน (Hotspot) จากดาวเทียม Suomi NPP seuu VIIRS

## สรุปสถานการณ์ ค่าคุณภาพอากาศ (PM2.5) และ จุดความร้อน

| เดือนมกราคม                    |   | ค่าคุณภาพอากาศ PM 2.5 เกินเกณฑ์มาตรฐาน 37.5 จำนวน 1 วัน |      |      |      |      |      |      |      |      |      |      |      |      |      |      |      |      |      |      |      |      |      |      |      |      |      |      |      |      |      |  |
|--------------------------------|---|---|------|------|------|------|------|------|------|------|------|------|------|------|------|------|------|------|------|------|------|------|------|------|------|------|------|------|------|------|------|--|
| วันที่                         | 1   | 2   | 3    | 4    | 5    | 6    | 7    | 8    | 9    | 10   | 11   | 12   | 13   | 14   | 15   | 16   | 17   | 18   | 19   | 20   | 21   | 22   | 23   | 24   | 25   | 26   | 27   | 28   | 29   | 30   | 31   |  |
| จุดความร้อน (Hotspot)          | 1   | 3   | 0    | 0    | 1    | 0    | 1    | 4    | 2    | 0    | 1    | 1    | 7    | 2    | 1    | 0    | 6    | 1    | 4    | 2    | 3    | 1    | 5    | 3    | 2    | 0    | 0    | 0    | 0    | 0    | 0    |  |
| พื้นที่จุด Green Hotspot       |   |   |      |      |      |      |      |      |      |      |      |      |      |      |      | 1    |      |      |      |      |      |      |      | 1    |      |      |      |      |      |      |      |  |
| ค่าคุณภาพอากาศ PM2.5           | **ข้อมูล PM2.5 เฉลี่ย 24 ชม ณ เวลา 09:00 น. หมายเหตุ : สถิติจุดความร้อนปี 2567 ทั้พบ Green Hotspot และ False Alarm แล้ว |   |      |      |      |      |      |      |      |      |      |      |      |      |      |      |      |      |      |      |      |      |      |      |      |      |      |      |      |      |      |  |
| 35๓ สถานี ด.ช้างเผือก อ.เมือง  | 25.1  | 21.6  | 20.4 | 22.4 | 25.3 | 25.3 | 29.7 | 31.5 | 25.8 | 26.4 | 22.4 | 21.0 | 23.3 | 35.3 | 39.8 | 26.7 | 23.4 | 22.0 | 18.3 | 16.5 | 25.1 | 27.4 | 29.3 | 35.4 | 34.2 | 33.4 | 33.4 | 32.9 | 33.5 | 28.4 |      |  |
| 36๓ สถานี ด.ศรีภูมิ อ.เมือง    | 28.7  | 19.8  | 18.4 | 18.4 | 21.8 | 20.5 | 19.5 | 26.5 | 27.3 | 23.3 | 20.8 | 22.1 | 24.6 | 20.0 | 32.4 | 24.7 | 21.9 | 17.9 | 19.4 | 13.6 | 16.9 | 23.2 | 28.9 | 30.5 | 37.9 | 33.7 | 29.5 | 29.5 | 34.7 | 27.3 | 23.8 |  |
| ๐27 สถานี ด.แม่เฒ่า อ.เชียงดาว | 22.2  | 12.3  | 13.8 | 11.9 | 13.5 | 15.6 | 14.7 | 17.7 | 16.3 | 13.4 | 17.2 | 14.7 | 12.5 | 14.6 | 23.7 | 20.4 | 15.2 | 14.3 | 18.0 | 12.6 | 12.3 | 13.7 | 11.1 | 21.4 | 31.2 | 28.4 | 28.5 | 28.5 | 22.1 | 17.8 |      |  |
| ๐28 สถานี รพ.พหุวิชา อ.แม่เฒ่า | 16.2  | 11.1  | 11.5 | 12.8 | 16.2 | 16.3 | 15.1 | 16.3 | 15.3 | 15.9 | 17.5 | 19.4 | 11.4 | 9.4  | 20.1 | 20.3 | 14.9 | 14.1 | 13.0 | 12.8 | 11.4 | 21.4 | 22.3 | 20.4 | 18.3 | 26.8 | 21.7 | 21.7 | 22.3 | 22.4 | 15.9 |  |
| ๐70 สถานี ด.สุเทพ อ.เมือง      | 12.2  | 11.4  | 11.7 | 11.7 | 13.9 | 15.2 | 15.0 | 22.1 | 21.4 | 17.0 | 13.8 | 13.2 | 12.5 | 20.2 | 24.6 | 19.4 | 16.9 | 16.4 | 12.9 | 9.7  | 8.8  | 15.6 | 19.2 | 26.7 | 28.4 | 25.8 | 16.5 | 19.0 | 20.0 | 15.1 |      |  |
| ๐71 สถานี ด.หางง อ.ฮอด         | 25.1  | 16.6  | 17.7 | 16.1 | 18.3 | 21.6 | 23.3 | 24.7 | 21.0 | 16.8 | 16.9 | 15.3 | 16.0 | 19.1 | 22.9 | 22.8 | 19.1 | 16.2 | 16.1 | 12.7 | 18.4 | 22.3 | 27.7 | 21.2 | 32.1 | 33.6 | 27.6 | 27.0 | 26.1 | 19.4 |      |  |

  

| เดือนกุมภาพันธ์                |  | ค่าคุณภาพอากาศ PM 2.5 เกินเกณฑ์มาตรฐาน 37.5 จำนวน 17 วัน |      |      |      |      |      |      |      |      |      |      |      |      |      |      |      |      |      |      |      |      |      |      |      |      |      |      |      |  |
|--------------------------------|--|--|------|------|------|------|------|------|------|------|------|------|------|------|------|------|------|------|------|------|------|------|------|------|------|------|------|------|------|--|
| วันที่                         | 1  | 2  | 3    | 4    | 5    | 6    | 7    | 8    | 9    | 10   | 11   | 12   | 13   | 14   | 15   | 16   | 17   | 18   | 19   | 20   | 21   | 22   | 23   | 24   | 25   | 26   | 27   | 28   | 29   |  |
| จุดความร้อน (Hotspot)          | 1  | 3  | 5    | 5    | 1    | 2    | 1    | 6    | 2    | 2    | 1    | 2    | 12   | 30   | 32   | 13   | 5    | 25   | 38   | 57   | 47   | 52   | 39   | 96   | 89   | 128  | 34   | 29   | 34   |  |
| พื้นที่จุด Green Hotspot       | 1  | 2  | 1    |      |      | 2    |      | 1    | 1    | 1    |      |      |      | 6    | 1    |      | 1    | 6    | 9    | 14   | 3    | 7    | 3    | 4    | 10   | 1    | 1    | 4    | 5    |  |
| ค่าคุณภาพอากาศ PM2.5           | ข้อมูล PM 2.5 เฉลี่ย 24 ชม ณ เวลา 09:00 น. |  |      |      |      |      |      |      |      |      |      |      |      |      |      |      |      |      |      |      |      |      |      |      |      |      |      |      |      |  |
| 35๓ สถานี ด.ช้างเผือก อ.เมือง  | 19.6                                       | 16.8   | 16.8 | 33.0 | 39.1 | 32.2 | 28.2 | 31.4 | 39.0 | 39.0 | 45.2 | 40.1 | 39.2 | 35.3 | 34.0 | 32.7 | 37.4 | 34.9 | 26.1 | 30.6 | 26.4 | 26.0 | 43.9 | 35.4 | 29.8 | 33.1 | 34.1 | 36.4 | 48.3 |  |
| 36๓ สถานี ด.ศรีภูมิ อ.เมือง    | 14.2                                       | 16.8   | 16.5 | 32.4 | 43.9 | 33.8 | 31.5 | 30.3 | 43.9 | 38.3 | 32.0 | 30.5 | 39.4 | 30.1 | 35.6 | 31.9 | 38.4 | 34.2 | 23.8 | 26.4 | 21.9 | 26.4 | 38.6 | 37.3 | 35.1 | 34.6 | 51.4 | 34.0 | 43.2 |  |
| ๐27 สถานี ด.แม่เฒ่า อ.เชียงดาว | 11.1                                       | 9.1  | 11.6 | 9.5  | 36.4 | 21.5 | 24.1 | 28.2 | 32.3 | 35.3 | 36.9 | 28.7 | 29.9 | 25.9 | 28.5 | 31.4 | 29.7 | 21.8 | 23.0 | 28.4 | 24.9 | 27.0 | 31.1 | 36.3 | 39.6 | 37.7 | 52.6 | 49.6 | 37.8 |  |
| ๐28 สถานี รพ.พหุวิชา อ.แม่เฒ่า | 9.9  | 7.8  | 6.4  | 27.0 | 23.2 | 21.9 | 18.5 | 23.4 | 34.0 | 26.2 | 25.2 | 33.8 | 25.5 | 17.9 | 19.3 | 15.2 | 24.4 | 26.0 | 14.6 | 20.1 | 24.3 | 15.0 | 23.0 | 18.0 | 19.5 | 39.2 | 58.6 | 34.2 | 45.0 |  |
| ๐70 สถานี ด.สุเทพ อ.เมือง      | 8.4  | 7.2  | 12.2 | 31.3 | 27.5 | 21.3 | 20.6 | 26.9 | 30.1 | 35.1 | 37.2 | 33.4 | 32.8 | 28.2 | 30.0 | 29.7 | 39.8 | 27.6 | 16.3 | 18.7 | 17.1 | 21.1 | 34.8 | 22.6 | 17.8 | 28.8 | 48.8 | 56.4 | 39.4 |  |
| ๐71 สถานี ด.หางง อ.ฮอด         | 11.7                                       | 11.7   | 13.5 | 23.2 | 35.8 | 27.0 | 26.7 | 29.6 | 38.7 | 33.3 | 42.9 | 37.0 | 35.7 | 30.2 | 38.2 | 35.7 | 44.9 | 41.3 | 30.5 | 37.4 | 37.6 | 38.8 | 43.3 | 55.1 | 75.1 | 82.4 | 70.7 | 69.0 | 43.7 |  |

| คุณภาพอากาศดีมาก | คุณภาพอากาศดี | คุณภาพอากาศปานกลาง | เริ่มมีผลกระทบต่อสุขภาพ | มีผลกระทบต่อสุขภาพ |
|------------------|---------------|--------------------|-------------------------|--------------------|
| 0 - 15           | 15.1 - 25.0   | 25.1 - 37.5        | 37.6 - 75.0             | 75.1 ขึ้นไป        |

## สรุปสถานการณ์ ค่าคุณภาพอากาศ (PM2.5) และ จุดความร้อน

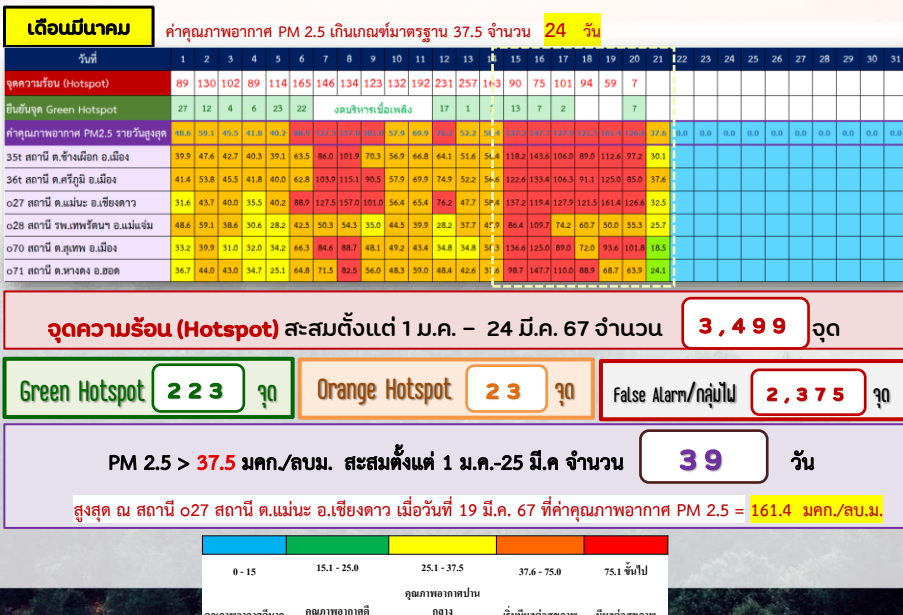

## แผนที่จุดความร้อนรายวันจากดาวเทียม Suomi NPP (VIIRS)

### พื้นที่ประเทศไทยและประเทศรอบข้าง

เมื่อวันที่ 24 มีนาคม 2567 ที่ผ่านมา

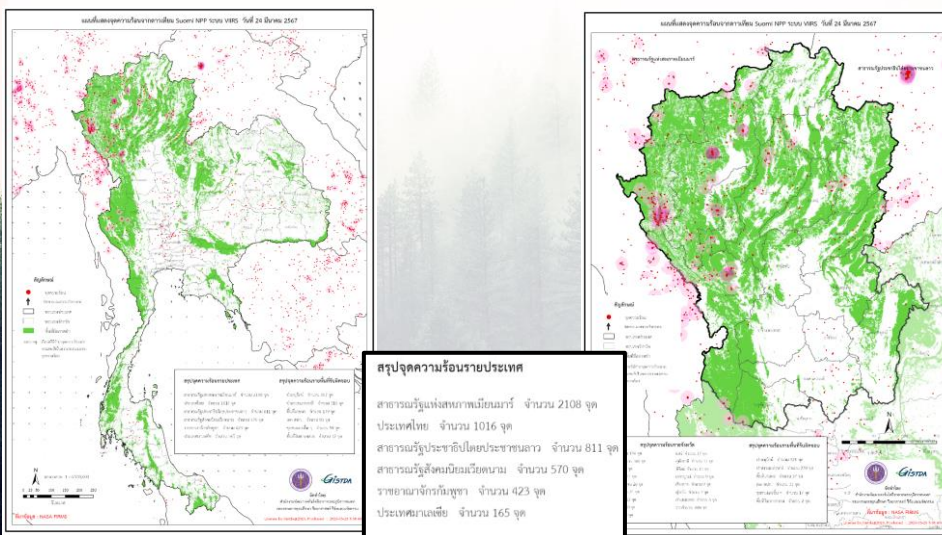



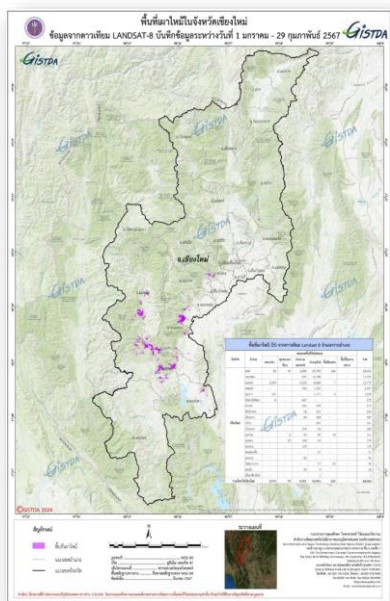

## พื้นที่เผาไหม้ (Burnt scar) ในพื้นที่จังหวัดเชียงใหม่ ช่วงวันที่ 1 - 29 กุมภาพันธ์ 2567

จำนวน **68,685** ไร่

| อำเภอ              | เขต สปก.     | ชุมชนและอื่น ๆ | ป่าสงวนแห่งชาติ | ป่าอนุรักษ์   | พื้นที่เกษตร | รวมอำเภอ      |
|--------------------|--------------|----------------|-----------------|---------------|--------------|---------------|
| ฮอด                | 30           | 45             | 2,283           | 25,795        | 266          | 28,420        |
| จอมทอง             |              |                | 497             | 16,798        |              | 17,295        |
| แม่แจ่ม            | 2,559        |                | 4,522           | 8,683         | 7            | 15,770        |
| ดอยเต่า            |              |                | 765             | 1,332         |              | 2,097         |
| แมวาง              |              | 321            |                 | 1,177         | 5            | 1,504         |
| กัลยาณิวัฒนา       |              | 8              | 667             |               |              | 675           |
| หางง               |              |                | 105             | 570           |              | 675           |
| สันป่าดง           |              |                | 18              | 512           |              | 530           |
| เชียงดาว           |              |                | 49              | 438           |              | 487           |
| พร้าว              |              |                |                 | 391           |              | 391           |
| เวียงแหง           |              |                | 174             | 76            |              | 250           |
| ดอยสะเก็ด          |              |                | 6               | 94            | 19           | 161           |
| แม่แตง             |              | 22             | 108             | 10            |              | 139           |
| แม่ออน             |              |                | 125             |               |              | 125           |
| ดอยสะเก็ด          |              |                |                 | 51            |              | 51            |
| แม่อาย             |              |                | 45              |               |              | 45            |
| ไชยปราการ          |              |                |                 | 17            | 22           | 40            |
| สะเมิง             |              |                |                 | 9             |              | 28            |
| เมืองเชียงใหม่     |              |                |                 | 1             |              | 1             |
| <b>Grand Total</b> | <b>2,919</b> | <b>73</b>      | <b>9,421</b>    | <b>55,953</b> | <b>320</b>   | <b>68,685</b> |

## การเตรียมรับมือกับสถานการณ์ช่วงเดือนเมษายน

### วิเคราะห์ข้อมูลจุดความร้อนรายเดือน จากสถิติ 5 ปี ย้อนหลัง (2562 - 2566)

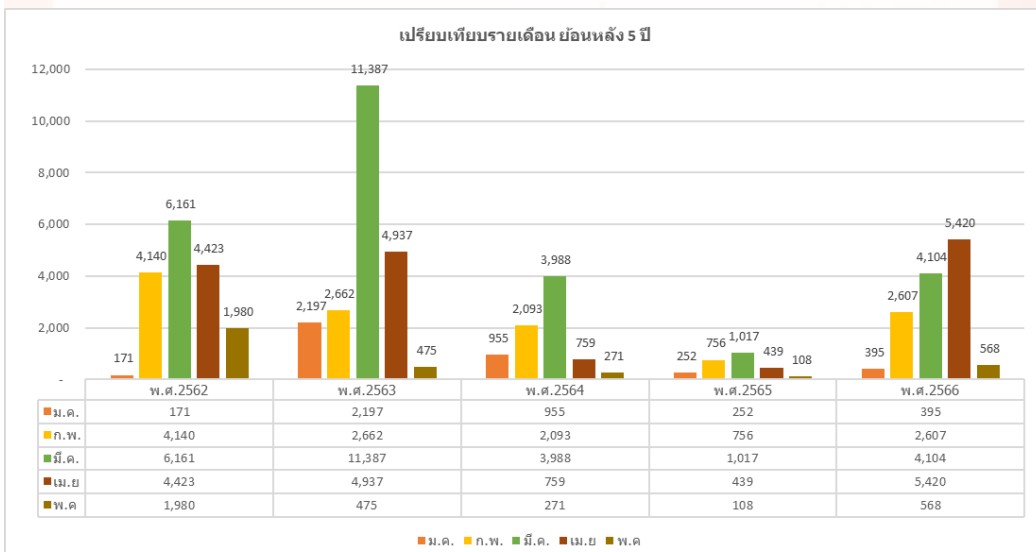

## การเตรียมรับมือกับสถานการณ์ช่วงเดือนเมษายน

### ❖ เปรียบเทียบสถิติจุดความร้อนเดือนมีนาคมและเมษายน ปี 2563 และ ปี 2566

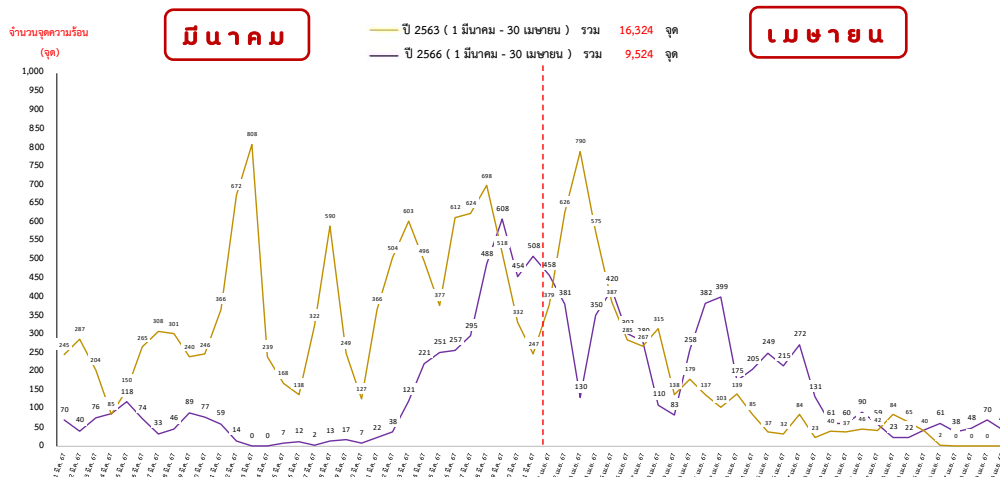

แหล่งอ้างอิงข้อมูลจุดความร้อน (Hotspot) จากสำนักงานพัฒนาเทคโนโลยีอวกาศและภูมิสารสนเทศ (องค์การมหาชน) GISTDA

## การเตรียมรับมือกับสถานการณ์ช่วงเดือนเมษายน

### ❖ วิเคราะห์แนวโน้มจากข้อมูลสถิติจุดความร้อนเดือนเมษายน ปี 2566

#### ○ สถิติ Hotspot สูงสุด 5 อำเภอ ในเดือนเมษายน ปี 2566

| อำเภอ    | เขต สปก. | ชุมชนและอื่น ๆ | ป่าสงวนฯ | ป่าอนุรักษ์ | พื้นที่เกษตร | ริมทางหลวง | รวม |
|----------|----------|----------------|----------|-------------|--------------|------------|-----|
| เชียงดาว | 2        | 3              | 123      | 730         | 1            |            | 859 |
| แม่แจ่ม  | 14       |                | 551      | 120         |              |            | 685 |
| พร้าว    |          | 2              | 21       | 467         |              |            | 490 |
| แม่แตง   | 7        | 14             | 160      | 223         | 1            |            | 405 |
| ฝาง      | 7        | 3              | 62       | 330         |              |            | 402 |

#### ○ สถิติ Hotspot ในพื้นที่รับผิดชอบ เดือนเมษายน ปี 2566

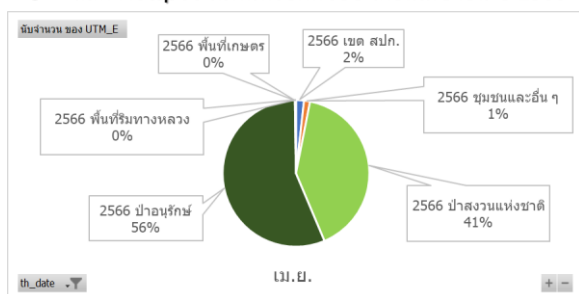

#### ○ สถิติ Hotspot รายตำบล นำจับตามองในเดือนเมษายน

| ตำบล        | อำเภอ        | Hotspot เม.ย. |
|-------------|--------------|---------------|
| แม่นาจร     | แม่แจ่ม      | 1125          |
| แม่ศึก      | แม่แจ่ม      | 865           |
| เมืองแหง    | เวียงแหง     | 833           |
| เมืองนะ     | เชียงดาว     | 730           |
| บ้านทับ     | แม่แจ่ม      | 590           |
| แม่ริน      | แม่วาง       | 399           |
| เมืองคอง    | เชียงดาว     | 380           |
| กุดช้าง     | แม่แตง       | 370           |
| อมก๋อย      | อมก๋อย       | 368           |
| แจ่มหลวง    | กัลยาณิวัฒนา | 365           |
| บ้านหลวง    | จอมทอง       | 329           |
| ศรีดงเย็น   | ไชยปราการ    | 326           |
| เปียงหลวง   | เวียงแหง     | 319           |
| ทุ่งข้าวพวง | เชียงดาว     | 317           |
| ยางเบียง    | อมก๋อย       | 314           |
| เชียงดาว    | เชียงดาว     | 310           |
| นาเกียน     | อมก๋อย       | 301           |
| ป่าแม่      | แม่แตง       | 301           |



## สำนักงานทรัพยากรธรรมชาติและสิ่งแวดล้อมจังหวัดเชียงใหม่



<http://chiangmai.mnre.go.th>



โทรศัพท์ 0 5311 2725 ต่อ 13  
โทรสาร 0 5311 2674



สำนักงานทรัพยากรธรรมชาติและ  
สิ่งแวดล้อมจังหวัดเชียงใหม่

๔.๒ การรายงานสถานการณ์ด้านการท่องเที่ยวและการส่งเสริมการท่องเที่ยวจังหวัด  
เชียงใหม่ เดือนเมษายน ๒๕๖๗ (การท่องเที่ยวแห่งประเทศไทย สำนักงานเชียงใหม่)

มติที่ประชุม .....

.....

.....

๔.๓ รายงานสถานการณ์ด้านการเกษตรและราคาสินค้าด้านการเกษตร พืช ๓ หัว  
ปีการผลิต ๒๕๖๖/๖๗ (หอมหัวใหญ่ กระเทียม หอมแดง) (สำนักงานเกษตรจังหวัดเชียงใหม่ และสำนักงาน  
พาณิชย์จังหวัดเชียงใหม่)

### สำนักงานเกษตรจังหวัดเชียงใหม่



**สถานการณ์การผลิต พืช ๓ หัว**  
**ปีการผลิต ๒๕๖๖/๖๗**  
**(หอมหัวใหญ่, กระเทียม, หอมแดง)**  
**สำนักงานเกษตรจังหวัดเชียงใหม่**





## สำนักงานพาณิชย์จังหวัดเชียงใหม่



**สถานการณ์การตลาดสินค้าเกษตรพืช ๓ หัว**  
**ปีการผลิต ๒๕๖๖/๖๗**  
**(หอมหัวใหญ่, กระเทียม, หอมแดง)**  
**สำนักงานพาณิชย์จังหวัดเชียงใหม่**





**สถานการณ์การผลิตและการตลาดหอมหัวใหญ่ จังหวัดเชียงใหม่ ปี 2566/67**

**ข้อมูลการผลิตหอมหัวใหญ่ ปีการผลิต 2566/67**

| ข้อมูล                | ปี 2563/64 | ปี 2564/65 | ปี 2565/66 | ปี 2566/67 | เปรียบเทียบ<br>ข้อมูล (%)<br>(คาดการณ์) |
|-----------------------|------------|------------|------------|------------|---|
| พื้นที่ปลูก (ไร่)     | 5,803      | 5,864      | 5,665      | 6,220      | +9.80                                   |
| ผลผลิตเฉลี่ย(กก./ไร่) | 4,598      | 4,385      | 4,283      | 4,685      | +9.39                                   |
| ผลผลิตรวม (ตัน)       | 25,613     | 25,672     | 24,266     | 29,143     | +20.10                                  |

**ราคาหอมหัวใหญ่จังหวัดเชียงใหม่ ปี 2566/67 ณ วันที่ 26 มีนาคม 2567**

| เบอร์ | ปี64/65 | ปี65/66 | ม.ค. 67 | ก.พ.    | 1- 11 มี.ค. | 12 - 25 มี.ค. | ราคา<br>วันนี้ |
|-------|---------|---------|---------|---------|-------------|---------------|----------------|
| 0     | 9 - 12  | 10 - 16 | 15 - 18 | 10 - 15 | 10 - 13     | 13 - 15       | 13 - 15        |
| 1     | 9 - 12  | 10 - 16 | 15 - 18 | 10 - 15 | 10 - 13     | 13 - 15       | 13 - 15        |
| 2     | 8 - 10  | 8 - 16  | 13 - 15 | 8 - 10  | 8 - 10      | 10 - 15       | 10 - 15        |
| 3     | 5 - 1   | 6 - 16  | 13 - 15 | 6 - 12  | 5 - 6       | 6 - 10        | 10             |

**สถานการณ์การตลาด**  
 สถานการณ์การตลาด สินค้าหอมหัวใหญ่ปีการผลิต 2566/67 จังหวัดเชียงใหม่ ขณะนี้เก็บเกี่ยวแล้วร้อยละ 92 (26,811.56 ตัน) แบ่งเป็นในพื้นที่อำเภอแม่วง และอำเภอสันป่าตอง เก็บเกี่ยวผลผลิตทั้งหมดแล้ว อำเภอฝาง เก็บเกี่ยวผลผลิตร้อยละ 92.2 อำเภอพร้าวร้อยละ 73.9 และอำเภอแมริมร้อยละ 25 ณ วันที่ 22 มีนาคม 2567 ราคาหอมหัวใหญ่เบอร์ 0 และเบอร์ 1 ราคา กิโลกรัมละ 13 - 15 บาท ราคาเบอร์ 2 กิโลกรัมละ 10 - 15 บาท และเบอร์ 3 กิโลกรัมละ 10 บาท

**พื้นที่ปลูกหอมหัวใหญ่ ปีการผลิต 2566/67 (5 อันดับแรก)**

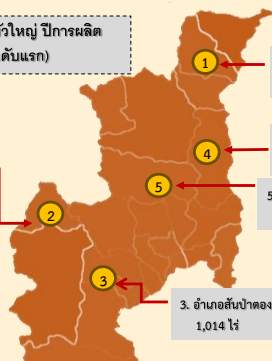

1. อำเภอฝาง 2,170 ไร่
2. อำเภอแม่วง 2,100 ไร่
3. อำเภอสันป่าตอง 1,014 ไร่
4. อำเภอพร้าว 220 ไร่
5. อำเภอแมริม 176 ไร่

**สถานการณ์การเพาะปลูกและการเก็บเกี่ยว ปีการผลิต 2566/67**

| เดือน                 | ต.ค. | พ.ย.  | ธ.ค.  | ม.ค. | ก.พ.  | มี.ค. | เม.ย. | รวม    |
|-----------------------|------|-------|-------|------|-------|-------|-------|--------|
| ช่วงการเพาะปลูก (ไร่) | 105  | 2,489 | 3,626 | -    | -     | -     | -     | 6,220  |
| ร้อยละ                | 2    | 40    | 58    | -    | -     | -     | -     | 100    |
| ช่วงการเก็บเกี่ยว     | -    | -     | -     | 704  | 6,619 | 18,94 | 2,872 | 29,143 |
| ร้อยละ                | -    | -     | -     | 2    | 23    | 65    | 10    | 100    |



มาตรการช่วยเหลือหอมหัวใหญ่ จังหวัดเชียงใหม่ ปี 2566/67

กิจกรรมที่ 1 การรับซื้อกระเทียม หอมหัวใหญ่ หอมแดง (ในลักษณะสด ในช่วงฤดูการผลิต ปี 2566/67 จากเกษตรกร และกระจายออกนอกแหล่งผลิต (สดหรือแห้ง) โดยสนับสนุนค่าบริหารจัดการให้กับร่วมโครงการที่รับซื้อกระเทียม หอมหัวใหญ่ หอมแดง จากเกษตรกร และกระจายออกนอก ในอัตราไม่เกินกิโลกรัมละ 3 บาท ปริมาณเป้าหมาย 12,000 ตัน วงเงิน 36,000,000 บาท

คณะทำงานขับเคลื่อนกิจกรรมรับซื้อและกระจายผลผลิตภายใต้โครงการ บริหารจัดการการตลาดพืชหัวปี 2567 ได้มีประกาศรายชื่อผู้ได้รับอนุมัติเข้าร่วมกิจกรรมการรับซื้อกระเทียม หอมหัวใหญ่ หรือหอมแดง (ในลักษณะสด) ในช่วงฤดูการผลิต ปี 2566/67 จากเกษตรกรและกระจายออกนอกแหล่งผลิต (สดหรือแห้ง) ภายใต้โครงการบริหารจัดการการตลาดพืชหัวปี 2567 จำนวน 35 ราย โดยเป็นผู้ประกอบการที่ประกอบกิจการในพื้นที่ จังหวัดเชียงใหม่ จำนวน 32 ราย ได้แก่ (1) นิติบุคคล จำนวน 8 ราย (2) บุคคลธรรมดา จำนวน 23 ราย และ (3) สถาบันเกษตรกร จำนวน 1 ราย โดยมีผู้รับซื้อหอมหัวใหญ่จังหวัด เชียงใหม่ที่เข้าร่วมโครงการฯ 31 ราย อีกทั้งคณะทำงานฯ ได้มีประกาศกำหนดราคา รับซื้อหอมหัวใหญ่ เบอร์ 0 เบอร์ 1 และเบอร์ 2 ในพื้นที่จังหวัดเชียงใหม่ ในราคาไม่ต่ำกว่า กิโลกรัมละ 15 บาท โดยเริ่มรับซื้อตามโครงการฯ วันแรกเมื่อวันที่ 12 มีนาคม 2567 ขณะนี้สามารถกระจายผลผลิตหอมหัวใหญ่ออกนอกแหล่งผลิตแล้วประมาณ 1,500,000 กิโลกรัม

กรมการค้าภายในดำเนินโครงการบริหารจัดการการตลาดพืชหัว ปี 2567 อนุมัติเงินช่วยเหลือ วงเงิน 78,537,500 บาท ปริมาณรวม 26,000 ตัน ระยะเวลา ดำเนินการ 19 มกราคม – 31 สิงหาคม 2567 ระยะเวลาโครงการ 19 มกราคม - 31 ตุลาคม 2567 โดยดำเนินการใน 2 กิจกรรม ดังนี้



- กิจกรรมที่ 2 รมรณรงค์การบริโภคพืชหัว (กระเทียม หอมหัวใหญ่ หอมแดง) ในแหล่งบริโภคที่มีศักยภาพ โดยเปิดจุดจำหน่าย 2,500 จุด ปริมาณเป้าหมาย 14,000 ตัน วงเงิน 40,250,000 บาท โดยตามโครงการฯ มีการรับซื้อหอมหัวใหญ่ในราคานำตลาดที่ราคา กิโลกรัมละ 15 บาท สามารถรับซื้อผลผลิตจากเกษตรกรได้ประมาณ 1,500,000 กิโลกรัม



สถานการณ์การผลิตและการตลาดกระเทียม จังหวัดเชียงใหม่ ปี 2566/67

ข้อมูลการผลิตกระเทียม ปีการผลิต 2566/67

| ข้อมูล                | ปี 2563/64 | ปี 2564/65 | ปี 2565/66 | ปี 2566/67 (คาดการณ์) | เปรียบเทียบ ข้อมูล(%) |
|-----------------------|------------|------------|------------|-----------------------|-----------------------|
| พื้นที่ปลูก (ไร่)     | 22,956     | 21,954     | 20,689     | 20,573                | -0.56                 |
| ผลผลิตเฉลี่ย(กก./ไร่) | 3,161      | 3,189      | 3,200      | 3,086                 | -3.56                 |
| ผลผลิต (ตันสด)        | 73,278     | 70,143     | 66,294     | 63,484                | -4.24                 |

ราคากระเทียมจังหวัดเชียงใหม่ ปี 2566/67 ณ วันที่ 26 มีนาคม 2567

| ข้อมูล  | 2566/67 |       |           |            |           |            |            |             |          |
|---------|---------|-------|-----------|------------|-----------|------------|------------|-------------|----------|
|         | 64/65   | 65/66 | 8-24 ม.ค. | 25-31 ม.ค. | 1-11 ก.พ. | 12-29 ก.พ. | 1-12 มี.ค. | 13-25 มี.ค. | 26 มี.ค. |
| สดคละ   | 10-14   | 10-15 | 20-25     | 18-20      | 15-18     | 13-17      | 12-16      | 13-18       | 15-18    |
| แห้งคละ | 39-45   | 40-46 | -         | -          | -         | -          | -          | -           | -        |

สถานการณ์การตลาด

ผลผลิตกระเทียมจังหวัดเชียงใหม่ ออกสู่ตลาดแล้ว ร้อยละ 53 การจำหน่ายของเกษตรกรจะอยู่ในลักษณะกระเทียม (สด) และเก็บแขวนไว้เพื่อรอราคา ผลผลิตส่วนใหญ่จำหน่ายให้พ่อค้าคนกลาง พ่อค้าเร่ซึ่งจะเข้ามารับซื้อจากเกษตรกรถึงแหล่งผลิตเพื่อจำหน่ายต่อไป

พื้นที่ปลูกกระเทียม ปีการผลิต 2566/67 (10 อันดับแรก)

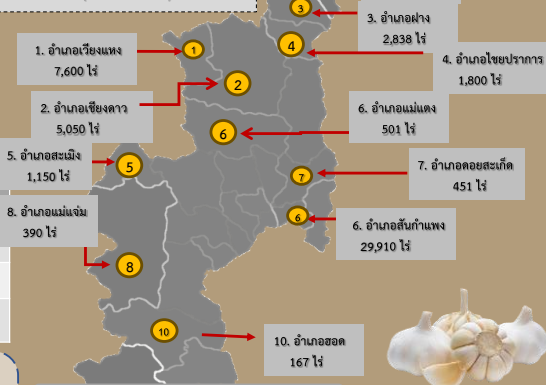

แผนการเพาะปลูก และการเก็บเกี่ยวผลผลิตร้อยละ

| เดือน                | ค.ค.  | พ.ย.   | ธ.ค.  | ม.ค.  | ก.พ.  | มี.ค.  | เม.ย. | รวม    |
|----------------------|-------|--------|-------|-------|-------|--------|-------|--------|
| ช่วงเพาะปลูก (ไร่)   | 10%   | 62%    | 26%   | 2%    |       |        |       | 100%   |
|                      | 2,094 | 12,688 | 5,303 | 489   |       |        |       | 20,573 |
| ช่วงเก็บเกี่ยว (ไร่) |       |        |       | 5%    | 5%    | 80%    | 10%   | 100%   |
|                      |       |        |       | 3,174 | 3,174 | 50,787 | 6,348 | 63,484 |

## สถานการณ์การผลิตและการตลาดหอมแดง จังหวัดเชียงใหม่ ปี 2566/67

### ข้อมูลการผลิตหอมแดง ปีการผลิต 2566/67

| ข้อมูล                   | ปี 2563/64 | ปี 2564/65 | ปี 2565/66 | ปี 2566/67 (คาดการณ์) | เปรียบเทียบข้อมูล (%) |
|--------------------------|------------|------------|------------|-----------------------|-----------------------|
| พื้นที่ปลูก (ไร่)        | 8,596      | 10,520     | 8,406      | 8,827                 | +5.01                 |
| ผลผลิตสด (ตัน)           | 26,508     | 36,326     | 31,440     | 32,028                | +1.87                 |
| ผลผลิตเฉลี่ยต่อไร่ (กก.) | 3,077      | 3,218      | 3,500      | 3,050                 | -12.86                |

### พื้นที่ปลูกหอมแดง ปีการผลิต 2566/67 (5 อันดับแรก)



### ราคาหอมแดงจังหวัดเชียงใหม่ ปี 2566/67 ณ วันที่ 26 มีนาคม 2567

| ชนิดหอมแดง         | 2564/65 | 2565/66 | ม.ค. 67 | 19 - 28 ก.พ. 67 | ปีการผลิต 2566/67 |                |             |
|--------------------|---------|---------|---------|-----------------|-------------------|----------------|-------------|
|                    |         |         |         |                 | 1 - 19 มี.ค. 67   | 20-25 มี.ค. 67 | 26 มี.ค. 67 |
| สดคละ              | 5 - 10  | 12 - 15 | .       | 11 - 14         | 12 - 14           | 10 - 14        | 10 - 14     |
| แห้งคละ (7-15 วัน) | 14 - 20 | 24 - 30 | .       | 22 - 25         | 22 - 25           | 22 - 25        | 21 - 23     |
| แห้งมีตุ๊กคละ      | 25 - 27 | 30 - 40 | .       | 30 - 36         | 30 - 36           | 30 - 36        | 30 - 36     |

### สถานการณ์การตลาด

สินค้าหอมแดง ราคาจำหน่ายปรับตัวลดลงจากสัปดาห์ที่ผ่านมา ราคาหอมแดงสดคละอยู่ที่ 10 - 14 บาท/กก. ผลผลิตออกสู่ตลาดไปแล้ว ร้อยละ 53 (16,974.84 ตัน) พื้นที่ที่มีผลผลิตออกสู่ตลาดแล้ว ได้แก่ อำเภอจอมทอง อำเภออออด อำเภอคอยเต่า อำเภอไชยปราการ อำเภอฝาง อำเภอคอยสะแก

### ระยะเวลาการเพาะปลูกและเก็บเกี่ยว

| เดือน          | ต.ค. | พ.ย. | ธ.ค. | ม.ค. | ก.พ. | มี.ค. | เม.ย. | พ.ค. | มิ.ย. |
|----------------|------|------|------|------|------|-------|-------|------|-------|
| เพาะปลูก (%)   | 7    | 11   | 52   | 25   | 5    |       |       |      |       |
| เก็บเกี่ยว (%) |      |      |      | 6    | 12   | 48    | 24    | 4    | 6     |

มติที่ประชุม .....

.....

.....



## ระเบียบวาระที่ ๕ เรื่องเพื่อพิจารณา

- ประกาศวาระจังหวัด เรื่อง การจัดตั้งหมู่บ้านป้องกันและแก้ไขปัญหายาเสพติด โดยกองทุนแม่ของแผ่นดิน และการลงนามในบันทึกข้อตกลงความร่วมมือ (MOU) (สำนักงานพัฒนาชุมชนจังหวัดเชียงใหม่)

**ประกาศวาระจังหวัด การจัดตั้งหมู่บ้านป้องกันและปราบปรามยาเสพติด โดยกองทุนแม่ของแผ่นดิน ตามนโยบายกระทรวงมหาดไทย และการลงนามในบันทึกข้อตกลงความร่วมมือ (MOU) การขับเคลื่อนการดำเนินงานป้องกันและแก้ไขปัญหายาเสพติด โดยกองทุนแม่ของแผ่นดิน**

รัฐบาลได้ประกาศให้การป้องกันและแก้ไขปัญหายาเสพติดเป็นวาระสำคัญของประเทศ ซึ่งกลไกสำคัญในการขับเคลื่อน คือ กองทุนแม่ของแผ่นดิน ซึ่งเกิดขึ้นตามพระเสาวนีย์แห่งสมเด็จพระนางเจ้าสิริกิติ์ พระบรมราชินีนาถ พระบรมราชชนนีพันปีหลวง ที่ทรงห่วงใยปัญหายาเสพติดในประเทศไทย และได้พระราชทานพระราชทรัพย์ส่วนพระองค์ แก่เลขาธิการคณะกรรมการป้องกันและปราบปรามยาเสพติด ด้วยมีพระราชประสงค์ให้ราษฎรในหมู่บ้านและในชุมชนได้ใช้ประโยชน์ในการป้องกันและแก้ไขปัญหายาเสพติด กรมการพัฒนาชุมชนได้รับมอบหมายให้ทำหน้าที่ในการนำแนวทางของกองทุนแม่ของแผ่นดินไปดำเนินการในหมู่บ้านเป้าหมายให้ครอบคลุมทุกหมู่บ้าน/ชุมชน ร่วมกับภาคีทุกภาคส่วนให้ครอบคลุมทุกพื้นที่ ขยายผลการดำเนินงานป้องกันและแก้ไขปัญหายาเสพติด ตามนโยบายของรัฐบาล และเตรียมความพร้อมหมู่บ้านป้องกันและแก้ไขปัญหายาเสพติด โดยกองทุนแม่ของแผ่นดิน ตามนโยบายกระทรวงมหาดไทย เป็นหมู่บ้านต้นกล้ากองทุนแม่ของแผ่นดิน

จังหวัดเชียงใหม่ มีการดำเนินงานหมู่บ้านกองทุนแม่ของแผ่นดิน ตั้งแต่ปี พ.ศ. ๒๕๔๘ ถึงปี พ.ศ. ๒๕๖๖ ในพื้นที่ชนบท จำนวน ๖๗๙ หมู่บ้าน คงเหลือหมู่บ้านในพื้นที่ชนบทที่ยังไม่ได้เป็นหมู่บ้านกองทุนแม่ของแผ่นดิน จำนวน ๑,๓๘๓ หมู่บ้าน และมีความประสงค์จะขับเคลื่อนหมู่บ้านกองทุนแม่ของแผ่นดินให้ครบทุกหมู่บ้าน

จึงขอเรียนที่ประชุมฯ เพื่อพิจารณา หากที่ประชุมเห็นชอบ สำนักงานพัฒนาชุมชนจังหวัดเชียงใหม่ เห็นควรให้ดำเนินการ ดังนี้

๑. กำหนดให้ทุกหมู่บ้าน/ชุมชนในพื้นที่จังหวัดเชียงใหม่เป็นหมู่บ้าน/ชุมชนป้องกันและปราบปรามยาเสพติด โดยกองทุนแม่ของแผ่นดิน

๒. ขอเชิญส่วนราชการ หน่วยงานรัฐวิสาหกิจ อำเภอ องค์กรปกครองส่วนท้องถิ่น และภาคส่วนต่าง ๆ ร่วมเป็นเครือข่ายในการขับเคลื่อนการดำเนินงานป้องกันและแก้ไขปัญหายาเสพติด โดยกองทุนแม่ของแผ่นดิน เพื่อสร้างกระบวนการมีส่วนร่วม ด้วยพลังความคิด พลังปัญญา พลังศรัทธา จัดตั้งหมู่บ้านป้องกันและแก้ไขปัญหายาเสพติดในหมู่บ้านเป้าหมาย และร่วมกันดำเนินกิจกรรมป้องกันและแก้ไขปัญหายาเสพติดภาคประชาชนให้เป็นรูปธรรม ทั้งนี้ หากเห็นชอบ ขอเรียนเชิญร่วมลงนามในบันทึกข้อตกลงความร่วมมือ (MOU) การขับเคลื่อนการดำเนินงานป้องกันและแก้ไขปัญหายาเสพติด โดยกองทุนแม่ของแผ่นดิน

มติที่ประชุม .....

.....

.....

## ระเบียบวาระที่ ๒ เรื่องเพื่อทราบ

๒.๑ การเบิกจ่ายงบประมาณ ประจำปีงบประมาณ พ.ศ. ๒๕๖๗ และระเบียบที่เกี่ยวข้อง (สำนักงานคลังจังหวัดเชียงใหม่)



# ผลการใช้จ่าย เงินงบประมาณ

หลักเกณฑ์และเงื่อนไขการใช้งบประมาณ  
รายจ่ายประจำปีงบประมาณ พ.ศ. 2566  
ไปพลางก่อน

สำนักงานคลังจังหวัดเชียงใหม่

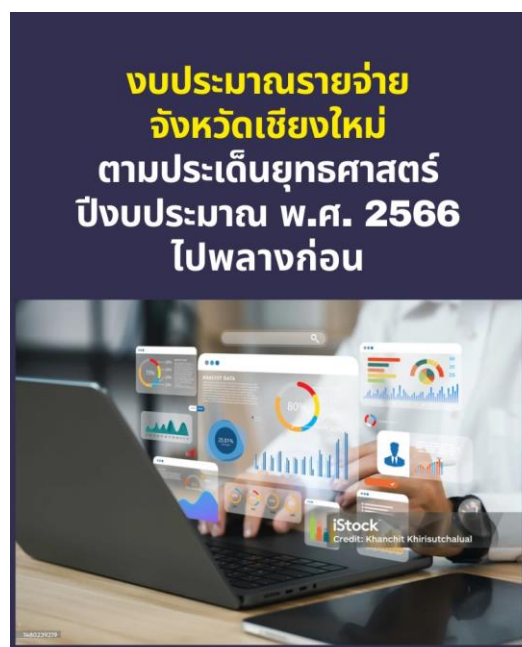

## งบประมาณรายจ่าย จังหวัดเชียงใหม่ ตามประเด็นยุทธศาสตร์ ปีงบประมาณ พ.ศ. 2566 ไปพลางก่อน

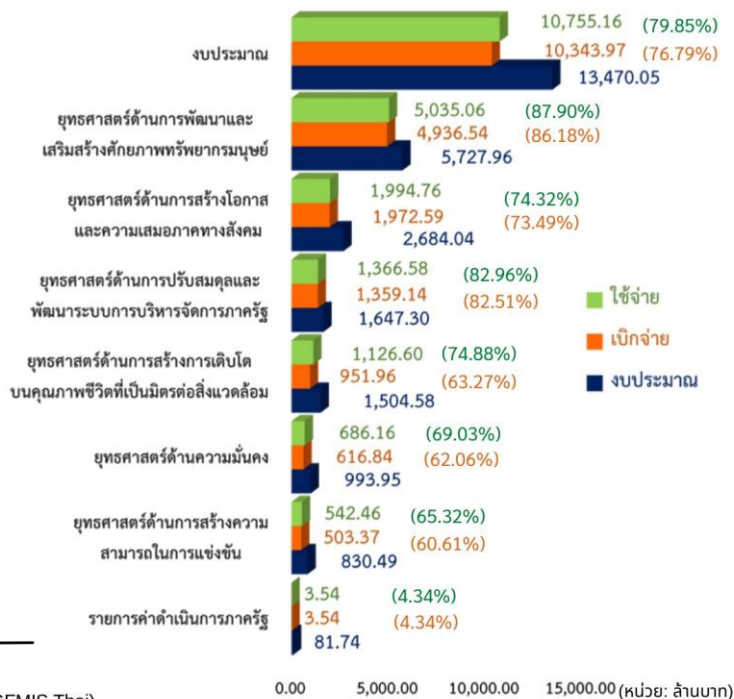

ข้อมูล ณ วันที่ 21 มีนาคม 2567

ที่มา : ระบบการบริหารการเงินการคลังภาครัฐแบบอิเล็กทรอนิกส์ (New GFMS Thai)

### ผลการเบิกจ่ายงบประมาณจังหวัดเชียงใหม่ ปีงบประมาณ พ.ศ. 2566 ไปพลางก่อน

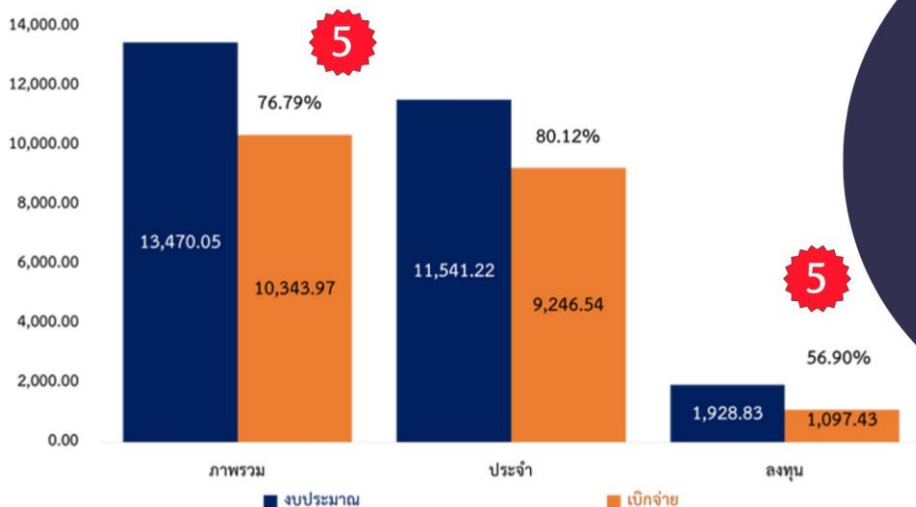

ข้อมูล ณ วันที่ 21 มีนาคม 2567  
ที่มา : ระบบการบริหารการเงินการคลังภาครัฐแบบอิเล็กทรอนิกส์ (New GFMS Thai)



### ผลการใช้จ่ายงบประมาณจังหวัดเชียงใหม่ ปีงบประมาณ พ.ศ. 2566 ไปพลางก่อน

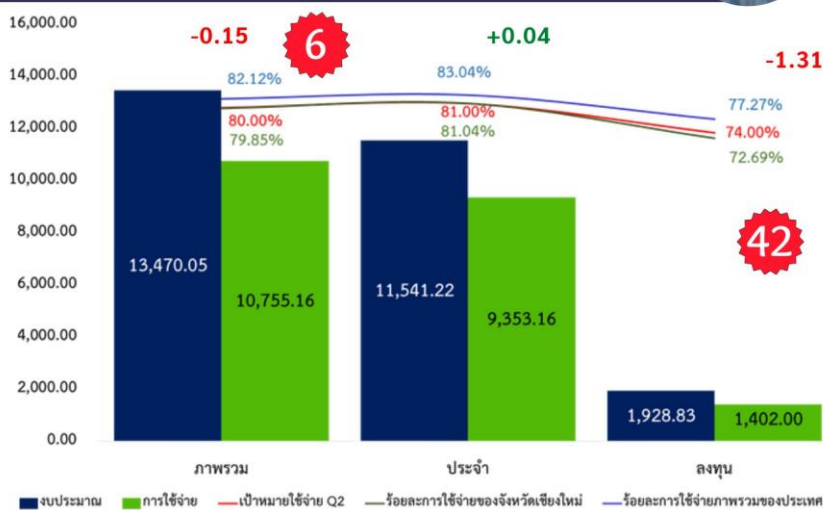

ข้อมูล ณ วันที่ 21 มีนาคม 2567  
ที่มา : ระบบการบริหารการเงินการคลังภาครัฐแบบอิเล็กทรอนิกส์ (New GFMS Thai)

#### ปัญหา

ที่ส่งผลให้ผลการใช้จ่าย  
งบลงทุน ต่ำกว่าเป้าหมาย  
คณะรัฐมนตรีกำหนด

01

การจัดสรรงบประมาณ  
ไม่สอดคล้องกับการทวงคืนพื้นที่  
ไม่สามารถดำเนินการได้ทันที  
ทำให้เงินค้าง ต้องรอระยะเวลา  
ดำเนินการ

02

ส่วนราชการไม่บันทึก  
จองงบประมาณในระบบ  
New GFMS Thai ทำให้  
ยอดใช้จ่ายต่ำกว่าเป้าหมายฯ



## ผลการเบิกจ่ายเงินกันไว้เบิกเหลือ ปีงบประมาณ พ.ศ. 2566 จังหวัดเชียงใหม่



| คงเหลือ                   | จำนวน (ล้านบาท) |
|---------------------------|-----------------|
| สำรองเงินมีหนี้           | 103.87          |
| ใบสั่งซื้อสั่งจ้าง (PO)   | 544.00          |
| สรก. อยู่ระหว่างดำเนินการ | 4.38            |
| รวมทั้งสิ้น               | 652.25          |

ข้อมูล ณ วันที่ 21 มีนาคม 2567  
ที่มา: ระบบการบริหารการเงินการคลังภาครัฐแบบอิเล็กทรอนิกส์ (New GFMS Thai)

| สถานะ-การดำเนินการ   | จำนวนโครงการ | จำนวน (ล้านบาท) |
|--|--------------|-----------------|
| เงินเหลือจ่าย  | 37           | 11.92           |
| งานดำเนินการเอง  | 12           | 2.37            |
| รอผลการพิจารณาจากคณะกรรมพิจารณาอุทธรณ์และข้อร้องเรียน  | 3            | 42.03           |
| อยู่ระหว่างดำเนินการตามสัญญา   | 5            | 15.65           |
| คาดว่าจะจ่ายไม่ทันเดือนมีนาคม 2567 จะขอขยายในรอบต่อไป  | 5            | 7.58            |
| ได้รับจ้างเรียบร้อยแล้ว แต่ยังไม่สามารถทำสัญญาได้ เนื่องจากติดปัญหาพื้นที่ที่ยังไม่ได้รับอนุญาตให้เข้าใช้ (รอผลการพิจารณาอนุมัติใช้พื้นที่ก่อสร้างจากผู้ว่าราชการจังหวัด กรมที่ดินแจ้งเป็นอำนาจของผู้ว่าราชการจังหวัด) | 4            | 10.10           |
| อยู่ระหว่างการเบิกจ่าย   | 2            | 0.05            |
| อยู่ระหว่างลงนามในสัญญา  | 12           | 2.51            |
| อยู่ระหว่างตรวจรับงาน งวดสุดท้าย   | 1            | 1.42            |
| อยู่ระหว่างพิจารณายกเลิกสัญญา  | 1            | 7.15            |
| อยู่ระหว่างแก้ไขแบบรูปราชการ รอสำนักงบประมาณพิจารณาอนุมัติ   | 1            | 0.46            |
| สิ้นงบประมาณ   | 1            | 2.62            |
| ติดปัญหาไม้เอร์พีพี อยู่ระหว่างประสานงานกับไฟฟ้าส่วนภูมิภาค  | 1            | 0.01            |
| รวม  | 85           | 103.87          |

## หลักเกณฑ์และวิธีปฏิบัติในการขอขยายระยะเวลาเบิกจ่ายงบประมาณปี พ.ศ. 2566

(หนังสือกระทรวงการคลัง ด่วนที่สุด ที่ กค 04025/ว 34 ลงวันที่ 21 กุมภาพันธ์ 2567)

กระทรวงการคลังขยายเวลาเบิกจ่ายเงินกันไว้เบิกเหลือปี  
กรณีมีหนี้ผูกพัน ถึงวันที่การสุดท้ายของเดือนกันยายน 2567

เงินกันทุกรายการในระบบ New GFMS Thai  
ถึงวันที่การสุดท้ายของเดือนกันยายน 2567

### 1 หน่วยงานของรัฐ หรือผู้เบิกแทน



### หน่วยงานของรัฐที่เป็นส่วนราชการและเป็นหน่วยงานผู้เบิกที่มี สบง. ในภูมิภาค

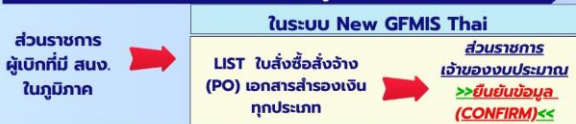

### 2 ต้องดำเนินการให้แล้วเสร็จภายในวันที่ 29 มีนาคม 2567 เวลา 16.30 น.

หากไม่ดำเนินการ

งบประมาณต้องถูกพับไปโดยผลของกฎหมาย

### 3 กรณีประสงค์เบิกเงินที่ขอระยะเวลาเบิกจ่ายงบประมาณไปแล้ว

ขอยกเลิก

รายการที่ >> (CONFIRM) << ในระบบ New GFMS Thai

+

จัดทำหนังสือถึงกรมบัญชีกลาง (กองบริหารการรับ-จ่ายเงินภาครัฐ) ก่อนวันที่ 29 มีนาคม 2567

### 4 เมื่อยืนยันข้อมูล (CONFIRM) แล้วเสร็จ ให้เรียกรายงานจากระบบ New GFMS Thai เพื่อตรวจสอบว่ามีสถานะ "32" ซึ่งจะแสดงว่าได้ขยายเวลาเบิกจ่ายเรียบร้อยแล้ว

### 5 หน่วยงานของรัฐหรือหน่วยงานผู้เบิกแทน ตรวจสอบผลการพิจารณาผ่านระบบ New GFMS Thai โดยใช้คำสั่งงานรายงาน PO ขอยกเลิก/กันเงินเหลือปี NPO\_APPROVE

\*\*\*\*\* "หน่วยงานของรัฐหรือหน่วยงานผู้เบิกแทน เร่งรัดเบิกจ่ายงบประมาณประจำปีงบประมาณ พ.ศ. 2566 ให้เสร็จภายในวันสุดท้ายของเดือนกันยายน พ.ศ. 2567 หากไม่ดำเนินการภายในระยะเวลาที่กำหนดงบประมาณจะถูกพับไปโดยผลของกฎหมาย" \*\*\*\*\*



คู่มือปฏิบัติงานและรายงานระบบจัดซื้อจัดจ้าง (PO) การใช้งานระบบ New GFMS Thai



หนังสือกระทรวงการคลัง ด่วนที่สุด ที่ กค 04025/ว 34 ลงวันที่ 21 กุมภาพันธ์ 2567

## กระทรวงการคลัง กำหนดวิธีเบิกจ่ายเงินเพิ่มเติม กรณีการจ่ายเงินก่อน มีการตรวจรับทรัพย์สิน หรือตรวจรับงาน

ที่มา : หนังสือกระทรวงการคลัง ด่วนที่สุด ที่ กค 04022/ว 31  
ลว. 16 กุมภาพันธ์ 2567

>>> เพื่อเร่งรัดการเบิกจ่ายงบประมาณ ลงสู่ระบบเศรษฐกิจรวดเร็วขึ้น ประกอบด้วย พ.ร.บ. งบประมาณรายจ่ายประจำปีงบประมาณ พ.ศ. 2567 ล่าช้ากว่าปีงบประมาณอื่น เพื่อเป็นทางเลือกให้แก่คู่สัญญาของส่วนราชการ



01

### คู่สัญญา/ผู้รับโอนสิทธิเรียกร้อง

- ส่งมอบทรัพย์สินหรือส่งมอบงานแต่ละงวด
- ยื่นหนังสือแจ้งความประสงค์ขอรับเงิน (ก่อนที่ส่วนราชการจะตรวจรับเสร็จสิ้น)
- นำหนังสือค้ำประกันของธนาคารภายในประเทศ (BANK GUARANTEE) มูลค่าเท่ากับจำนวนเงินที่ส่วนราชการต้องจ่ายตามงวดงานในสัญญา

02

### ส่วนราชการ

รับดำเนินการขอเบิกเงินจากคลังทันที !  
โดยยังไม่ต้องดำเนินการตรวจรับ

03

### กรมบัญชีกลาง

จ่ายเงินเข้าบัญชีคู่สัญญา/  
ผู้รับโอนสิทธิเรียกร้อง โดยตรง

04

### ส่วนราชการ

ดำเนินการตรวจรับให้ถูกต้อง ครบถ้วน ให้คืนหนังสือค้ำประกัน  
แก่คู่สัญญา/ผู้รับโอนสิทธิเรียกร้อง

## การจัดทำแผนการปฏิบัติงานและแผนการใช้จ่ายงบประมาณ และการอนุมัติเงินจัดสรรงบประมาณ รายจ่ายประจำปีงบประมาณ พ.ศ. 2567

(หนังสือสำนักงบประมาณ ด่วนที่สุด ที่ us 0702/ว 84 ลว. 22 มีนาคม 2567)

มาตรา 34 และมาตรา 40 แห่งพระราชบัญญัติวิธีการงบประมาณ พ.ศ.2561 ประกอบกับการที่ พ.ร.บ. งบประมาณรายจ่าย พ.ศ. 2567 ออกใช้ไม่ทัน  
งบประมาณรายจ่ายประจำปีงบประมาณ พ.ศ. 2566 ไปพลางก่อน ถือเป็นส่วนหนึ่งของงบประมาณรายจ่ายประจำปีงบประมาณ พ.ศ. 2567

\*\*\* ต้องหักออกจากงบประมาณรายจ่ายประจำปีงบประมาณ พ.ศ. 2567 \*\*\*

สำนักงบประมาณกำหนดแนวทางการจัดทำแผนการปฏิบัติงานและแผนการใช้จ่ายงบประมาณ และการอนุมัติเงินจัดสรร  
งบประมาณรายจ่ายประจำปีงบประมาณ พ.ศ. 2567 ดังนี้

01

### การจัดทำแผนการปฏิบัติงาน และแผนการใช้จ่าย

#### 1.1 หน่วยรับ งบประมาณ

ทำ

- แผนการปฏิบัติงาน
- แผนการใช้จ่ายงบประมาณ  
ประจำปีงบประมาณ พ.ศ. 2567

เพิ่มจำนวนวงเงินงบประมาณรายจ่ายที่ได้ผ่านการเห็นชอบจากรัฐสภา  
เป็นรายเดือนและรายไตรมาส ในระบบ BB EvMIS และระบบ BBL

ส่ง สำนักงบประมาณ ภายในวันที่ 27 มีนาคม 2567

#### กรณีมีงบประมาณรายจ่ายบูรณาการ

ทำ

- แผนการปฏิบัติงาน
- แผนการใช้จ่ายงบประมาณ  
ประจำปีงบประมาณ พ.ศ. 2567  
จำแนกตามแผนงานบูรณาการ

เสนอ

รองนายกรัฐมนตรี/รัฐมนตรี  
ที่กำกับแผนงานบูรณาการ  
พิจารณาให้ความเห็นชอบ

ส่ง

หน่วยรับงบประมาณ  
ที่เป็นเจ้าภาพหลักรวบรวม

ส่ง

สำนักงบประมาณ

#### 1.2 ทำแผน ตามข้อ 1.1

นำผลการใช้จ่ายงบประมาณรายจ่ายประจำปีงบประมาณ  
พ.ศ. 2566 ไปพลางก่อน ไตรมาสที่ 1 และ 2 มากำหนด  
เป็นแผนๆ ประจำปีงบประมาณ พ.ศ. 2567

ไตรมาสที่ 3 และ 4 กำหนดเป้าหมายการใช้จ่าย  
งบประมาณไม่น้อยกว่าเป้าหมายในภาพรวมของประเทศ

|              | ไตรมาสที่ 3 | ไตรมาสที่ 4 |
|--------------|-------------|-------------|
| ภาพรวม       | 82          | 100         |
| รายจ่ายประจำ | 82          | 100         |
| รายจ่ายลงทุน | 80          | 100         |

#### 1.3 ได้รับความเห็นชอบ แผนฯ

กรณีแผนบูรณาการ  
หน่วยรับงบประมาณที่เป็นเจ้าภาพหลัก

สำหรับหน่วยงานของรัฐสภา  
ศาลยุติธรรม ศาลปกครอง ศาลรัฐธรรมนูญ  
องค์กรอิสระตามรัฐธรรมนูญและองค์กรอัยการ

แจ้ง

รัฐมนตรีเจ้าสังกัด/รัฐมนตรี  
ที่กำกับดูแล/ควบคุมกิจการ/  
รัฐมนตรีผู้รักษาการตามกฎหมาย

แจ้ง

ผู้มีอำนาจกำกับแผนงานบูรณาการ

ใช้

แผนฯ ในการกำกับดูแล ติดตาม  
ตามหลักวินัยการเงินการคลังของรัฐ

## การจัดทำแผนการปฏิบัติงานและแผนการใช้จ่ายงบประมาณและการอนุมัติเงินจัดสรรงบประมาณ รายจ่ายประจำปีงบประมาณ พ.ศ. 2567 (ต่อ)

(หนังสือสำนักงบประมาณ ด่วนที่สุด ที่ us 0702/ว 84 ลว. 22 มีนาคม 2567)

### 02 การอนุมัติเงินจัดสรร

**2.1** ประธานสำนักงบประมาณ **หักงบประมาณรายจ่ายที่ได้รับจัดสรรออกจากงบประมาณรายจ่ายประจำปีงบประมาณ พ.ศ. 2567**

**2.2** สำนักงบฯ อนุมัติเงินจัดสรรแต่ละแผนงานที่ได้รับเห็นชอบจากรัฐสภาให้หน่วยรับงบประมาณ โดยไม่ต้องยื่นขออนุมัติเงินจัดสรรต่อสำนักงบประมาณ แต่จะใช้จ่าย/ท่อนี้ผูกพันได้เมื่อ พ.ร.บ. งบประมาณรายจ่ายฯ พ.ศ. 2567 ประกาศใช้บังคับ

**2.3** เมื่อได้รับอนุมัติจัดสรรงบประมาณรายจ่ายที่ต้องดำเนินการ/เบิกจ่าย โดยสำนักงานในส่วนภูมิภาค  เร่งส่งเงินจัดสรร  สำนักงานในส่วนภูมิภาคโดยเร็ว อย่างช้าภายใน 5 วันนับแต่วันที่ได้รับอนุมัติเงินจัดสรร

กรณีทุนหมุนเวียนที่ไม่เป็นนิติบุคคล > จัดสรรทันทีเมื่อ พ.ร.บ. งบประมาณรายจ่ายฯ พ.ศ. 2567 ประกาศใช้บังคับ

กรณีรายการท่อนี้ผูกพันข้ามปีฯ ที่เป็นรายจ่ายลงทุนรายการใหม่ > รายละเอียดคุณลักษณะแบบรูปรายการ สิ่งก่อสร้าง ราคากลางและรายละเอียดที่เกี่ยวข้อง > สำนักงบฯ พิจารณาความเหมาะสม > คณะรัฐมนตรีอนุมัติจึงจะดำเนินการได้ และผลการจัดซื้อจัดจ้างไม่เกินวงเงินที่สำนักงบฯ ให้ความเห็นชอบ

**\*\*\* หน่วยรับงบประมาณ ให้ความสำคัญ กำหนดระยะเวลาการส่งมอบงานให้รวดเร็วขึ้น เพื่อเบิกจ่ายงบประมาณได้ทันภายในกันยายน 2567 \*\*\***

**\*\*\* รายการผูกพันใหม่ ท่อนี้ให้แล้วเสร็จภายในพฤษภาคม 2567 \*\*\***

(หากไม่สามารถท่อนี้ผูกพันได้ทันภายในปีงบประมาณ พ.ศ. 2567 ให้แจ้งสำนักงบประมาณ)



## สำนักงานคลังจังหวัดเชียงใหม่

สำนักงานคลังจังหวัดเชียงใหม่ รายงานผลการเบิกจ่ายและการใช้งบประมาณรายจ่าย ประจำปีงบประมาณ พ.ศ. ๒๕๖๖ ไปพลางก่อน และเรื่องเพื่อทราบ ดังนี้

### ๑. ผลการเบิกจ่ายและการใช้งบประมาณรายจ่าย ประจำปีงบประมาณ พ.ศ. ๒๕๖๖ ไปพลางก่อน

#### ๑.๑ เป้าหมายการใช้จ่ายงบประมาณตามแผนการปฏิบัติงานและแผนการใช้จ่ายงบประมาณ ประจำปีงบประมาณ พ.ศ. ๒๕๖๖ ไปพลางก่อน (ต.ค. ๖๖ - พ.ค. ๖๗)

ตามหนังสือสำนักเลขาธิการคณะรัฐมนตรี ด่วนที่สุด ที่ นร ๐๕๐๕/ว ๗๗ ลงวันที่ ๑๔ กุมภาพันธ์ ๒๕๖๗ คณะรัฐมนตรีมีมติเมื่อวันที่ ๑๓ กุมภาพันธ์ ๒๕๖๗ รับทราบรายงานผลการใช้จ่ายงบประมาณรายจ่ายประจำปีงบประมาณ พ.ศ. ๒๕๖๖ ไปพลางก่อน และมาตรการเร่งรัดการใช้จ่ายงบประมาณรายจ่ายประจำปีงบประมาณ พ.ศ. ๒๕๖๖ ไปพลางก่อน เพื่อให้หน่วยรับงบประมาณดำเนินการให้สอดคล้องกับเป้าหมายภาพรวมของประเทศ และใช้เป็นแนวทางในการใช้จ่ายเมื่อพระราชบัญญัติงบประมาณรายจ่ายประจำปีงบประมาณ พ.ศ. ๒๕๖๗ ประกาศใช้บังคับ โดยกำหนดเป้าหมายการใช้จ่ายเป็นรายไตรมาส ดังนี้

| รายการ       | ไตรมาสที่ ๑ | ไตรมาสที่ ๒ | ไตรมาสที่ ๓ |
|--------------|-------------|-------------|-------------|
| ภาพรวม       | ร้อยละ ๔๗   | ร้อยละ ๘๐   | ร้อยละ ๑๐๐  |
| รายจ่ายประจำ | ร้อยละ ๔๘   | ร้อยละ ๘๑   | ร้อยละ ๑๐๐  |
| รายจ่ายลงทุน | ร้อยละ ๓๙   | ร้อยละ ๗๔   | ร้อยละ ๑๐๐  |

#### ๑.๒ ผลการใช้งบประมาณรายจ่ายประจำปีงบประมาณ พ.ศ. ๒๕๖๖ ไปพลางก่อน

๑.๒.๑ จังหวัดเชียงใหม่ได้รับจัดสรรงบประมาณ ตามประเด็นยุทธศาสตร์ ประจำปีงบประมาณ พ.ศ. ๒๕๖๖ ไปพลางก่อน ณ วันที่ ๒๑ มีนาคม ๒๕๖๗ จำนวน ๑๓,๔๗๐.๐๕ ล้านบาท จำแนกตามประเด็นยุทธศาสตร์ ดังนี้

หน่วย : ล้านบาท

| ลำดับ | ยุทธศาสตร์การจัดสรรงบประมาณ   | งบประมาณที่ได้รับจัดสรร | PO     | เบิกจ่าย  | ร้อยละเบิกจ่าย | การใช้จ่าย | ร้อยละการใช้จ่าย |
|-------|---|-------------------------|--------|-----------|----------------|------------|------------------|
|       | งบประมาณ  | ๑๓,๔๗๐.๐๕               | ๔๑๑.๑๙ | ๑๐,๓๕๓.๘๗ | ๗๖.๗๙          | ๑๐,๗๕๕.๑๖  | ๗๙.๘๕            |
| ๑     | ยุทธศาสตร์ด้านการพัฒนาและเสริมสร้างศักยภาพทรัพยากรมนุษย์              | ๕,๗๒๗.๙๖                | ๙๘.๕๒  | ๔,๙๓๖.๕๔  | ๘๖.๑๘          | ๕,๐๓๕.๐๖   | ๘๗.๙๐            |
| ๒     | ยุทธศาสตร์ด้านการสร้างโอกาสและความเสมอภาคทางสังคม                     | ๒,๖๘๔.๐๔                | ๒๒.๑๗  | ๑,๙๗๒.๕๙  | ๗๓.๔๙          | ๑,๙๙๔.๗๖   | ๗๔.๓๒            |
| ๓     | ยุทธศาสตร์ด้านการปรับสมดุลและพัฒนาระบบการบริหารจัดการภาครัฐ           | ๑,๖๔๗.๓๐                | ๗.๔๔   | ๑,๓๕๙.๑๔  | ๘๒.๕๑          | ๑,๓๖๖.๕๘   | ๘๒.๙๖            |
| ๔     | ยุทธศาสตร์ด้านการสร้างการเติบโตบนคุณภาพชีวิตที่เป็นมิตรต่อสิ่งแวดล้อม | ๑,๕๐๔.๕๘                | ๑๗๔.๖๔ | ๙๕๑.๙๖    | ๖๓.๒๗          | ๑,๑๒๖.๖๐   | ๗๔.๘๘            |
| ๕     | ยุทธศาสตร์ด้านความมั่นคง  | ๙๙๓.๙๕                  | ๖๙.๓๒  | ๖๑๖.๘๔    | ๖๒.๐๖          | ๖๘๖.๑๖     | ๖๙.๐๓            |
| ๖     | ยุทธศาสตร์ด้านการสร้างความสามารถในการแข่งขัน                          | ๘๓๐.๔๙                  | ๓๙.๑๐  | ๕๐๓.๓๗    | ๖๐.๖๑          | ๕๔๒.๔๖     | ๖๕.๓๒            |
| ๗     | รายการค่าดำเนินการภาครัฐ  | ๘๑.๗๔                   | ๐.๐๐   | ๓.๕๔      | ๔.๓๔           | ๓.๕๔       | ๔.๓๔             |

ที่มา : ระบบการบริหารการเงินการคลังภาครัฐแบบอิเล็กทรอนิกส์ใหม่ (New GFMS Thai)

๑.๒.๒ ผลการเบิกจ่ายและการใช้งบประมาณรายจ่าย ประจำปีงบประมาณ พ.ศ. ๒๕๖๖ ไปพลางก่อน จังหวัดเชียงใหม่ ณ วันที่ ๒๑ มีนาคม ๒๕๖๗ ดังนี้

หน่วย : ล้านบาท

| รายการ | งบประมาณ  | PO     | เบิกจ่าย  |        | ใช้จ่าย   |        |                    |                            |
|--------|-----------|--------|-----------|--------|-----------|--------|--------------------|----------------------------|
|        |           |        | จำนวน     | ร้อยละ | จำนวน     | ร้อยละ | เป้าหมาย Q๒ ร้อยละ | สูง/ต่ำกว่าเป้าหมาย ร้อยละ |
| ภาพรวม | ๑๓,๔๗๐.๐๕ | ๔๑๑.๑๙ | ๑๐,๓๔๓.๙๗ | ๗๖.๗๙  | ๑๐,๗๕๕.๑๖ | ๗๙.๘๕  | ๘๐.๐๐              | -๐.๑๕                      |
| ประจำ  | ๑๑,๕๔๑.๒๒ | ๑๐๖.๖๑ | ๙,๒๔๖.๕๔  | ๘๐.๑๒  | ๙,๓๕๓.๑๖  | ๘๑.๐๔  | ๘๑.๐๐              | ๐.๐๔                       |
| ลงทุน  | ๑,๙๒๘.๘๓  | ๓๐๔.๕๗ | ๑,๐๙๗.๔๓  | ๕๖.๙๐  | ๑,๔๐๒.๐๐  | ๗๒.๖๙  | ๗๔.๐๐              | -๑.๓๑                      |

ที่มา : ระบบการบริหารการเงินการคลังภาครัฐแบบอิเล็กทรอนิกส์ใหม่ (New GFMS Thai)

ผลการใช้งบประมาณรายจ่าย ประจำปีงบประมาณ พ.ศ. ๒๕๖๖ ไปพลางก่อน ภาพรวม ได้รับจัดสรร ๑๓,๔๗๐.๐๕ ล้านบาท เบิกจ่าย ๑๐,๓๔๓.๙๗ ล้านบาท คิดเป็นร้อยละ ๗๖.๗๙ ใช้จ่าย ๑๐,๗๕๕.๑๖ ล้านบาท คิดเป็นร้อยละ ๗๙.๘๕ ต่ำกว่าเป้าหมายที่คณะกรรมการกำหนดร้อยละ ๐.๑๕ เป็นลำดับที่ ๖ ของประเทศ

ผลการใช้งบประมาณรายจ่าย ประจำปีงบประมาณ พ.ศ. ๒๕๖๖ ไปพลางก่อน งบลงทุน ได้รับจัดสรร ๑,๙๒๘.๘๓ ล้านบาท เบิกจ่าย ๑,๐๙๗.๔๓ ล้านบาท คิดเป็นร้อยละ ๕๖.๙๐ ใช้จ่าย ๑,๔๐๒.๐๐ ล้านบาท คิดเป็นร้อยละ ๗๒.๖๙ ต่ำกว่าเป้าหมายที่คณะกรรมการกำหนดร้อยละ ๑.๓๑ เป็นลำดับที่ ๔๒ ของประเทศ หน่วยเบิกจ่ายที่ได้รับจัดสรรงบลงทุนมีทั้งสิ้น ๓๙ หน่วยงาน ประกอบด้วยส่วนราชการ ส่วนกลาง ส่วนภูมิภาค จำนวน ๓๔ หน่วยงาน กรมจังหวัด จำนวน ๒ หน่วยงาน องค์การมหาชน จำนวน ๒ หน่วยงาน งบกลาง ๑ หน่วยงาน รายละเอียดดังนี้

| ผลการเบิกจ่ายและใช้จ่ายเงินงบประมาณรายจ่ายลงทุน จังหวัดเชียงใหม่ ประจำปีงบประมาณ พ.ศ. 2566 ไปพลางก่อน            |   |          |        |          |        |          |        |                     |         |
|--|---|----------|--------|----------|--------|----------|--------|---------------------|---------|
| ข้อมูลตั้งแต่ต้นปีงบประมาณ จนถึงวันที่ 21 มีนาคม 2567 เรียงลำดับหน่วยเบิกจ่ายที่มีผลร้อยละการใช้จ่ายจากมากไปน้อย |   |          |        |          |        |          |        |                     |         |
| หน่วย : ล้านบาท  |   |          |        |          |        |          |        |                     |         |
| ที่  | หน่วยงาน  | งบประมาณ | PO     | เบิกจ่าย |        | ใช้จ่าย  |        | คงเหลือ หลังใช้จ่าย | คงเหลือ |
|  |   |          |        | จำนวน    | ร้อยละ | จำนวน    | ร้อยละ |                     |         |
|  | รวมทั้งสิ้น 39 หน่วยงาน                             | 1,928.83 | 304.57 | 1,097.43 | 56.90  | 1,402.00 | 72.69  | 526.83              |         |
|  | รวมส่วนราชการ 34 หน่วยงาน                           | 1,763.00 | 304.57 | 999.59   | 56.70  | 1,304.16 | 73.97  | 458.84              |         |
| 1  | มหาวิทยาลัยเชียงใหม่                                | 85.44    | 0.00   | 85.44    | 100.00 | 85.44    | 100.00 | 0.00                |         |
| 2  | โรงพยาบาลสวนปรุง                                    | 40.64    | 24.31  | 16.33    | 40.19  | 40.64    | 100.00 | 0.00                |         |
| 3  | สำนักงานเขตพื้นที่การศึกษาประถมศึกษาเชียงใหม่ เขต 2 | 12.32    | 5.04   | 7.28     | 59.05  | 12.32    | 100.00 | 0.00                |         |
| 4  | โรงพยาบาลจอมทอง                                     | 11.83    | 11.83  | 0.00     | 0.00   | 11.83    | 100.00 | 0.00                |         |
| 5  | โรงพยาบาลสันทราย                                    | 10.76    | 10.76  | 0.00     | 0.00   | 10.76    | 100.00 | 0.00                |         |
| 6  | สำนักงานเขตพื้นที่การศึกษาประถมศึกษาเชียงใหม่ เขต 3 | 9.66     | 3.56   | 6.10     | 63.15  | 9.66     | 100.00 | 0.00                |         |
| 7  | ตำรวจภูธรภาค 5 จังหวัดเชียงใหม่                     | 7.60     | 2.38   | 5.22     | 68.69  | 7.60     | 100.00 | 0.00                |         |
| 8  | มหาวิทยาลัยการกีฬาแห่งชาติ วิทยาเขตเชียงใหม่        | 6.40     | 0.00   | 6.40     | 100.00 | 6.40     | 100.00 | 0.00                |         |
| 9  | โรงพยาบาลนครพิงค์                                   | 5.55     | 3.30   | 2.25     | 40.52  | 5.55     | 100.00 | 0.00                |         |
| 10   | สำนักงานเขตพื้นที่การศึกษามัธยมศึกษาเชียงใหม่       | 3.79     | 0.00   | 3.79     | 99.98  | 3.79     | 100.00 | 0.00                |         |
| 11   | สำนักงานพลังงานจังหวัดเชียงใหม่                     | 0.33     | 0.00   | 0.33     | 100.00 | 0.33     | 100.00 | 0.00                |         |



| ผลการเบิกจ่ายและใช้จ่ายเงินงบประมาณรายจ่ายลงทุน จังหวัดเชียงใหม่ ประจำปีงบประมาณ พ.ศ. 2566 ไปพลางก่อน            |   |              |             |              |               |              |        |                 |              |
|--|---|--------------|-------------|--------------|---------------|--------------|--------|-----------------|--------------|
| ข้อมูลตั้งแต่ต้นปีงบประมาณ จนถึงวันที่ 21 มีนาคม 2567 เรียงลำดับหน่วยเบิกจ่ายที่มีผลร้อยละการใช้จ่ายจากมากไปน้อย |   |              |             |              |               |              |        |                 |              |
| ที่  | หน่วยงาน  | งบประมาณ     | PO          | เบิกจ่าย     |               | ใช้จ่าย      |        | หน่วย : ล้านบาท |              |
|  |   |              |             | จำนวน        | ร้อยละ        | จำนวน        | ร้อยละ | หลังใช้จ่าย     | คงเหลือ      |
|  |   |              |             |              |               |              |        |                 |              |
| 12   | สำนักงานสาธารณสุขจังหวัดเชียงใหม่                                 | 21.64        | 18.11       | 3.39         | 15.66         | 21.50        |        | 99.37           | 0.14         |
| 13   | สำนักงานก่อสร้างชลประทานขนาดใหญ่ที่ 1                             | 531.19       | 67.47       | 448.61       | 84.45         | 516.08       |        | 97.15           | 15.11        |
| 14   | สำนักงานทางหลวงที่ 1  | 36.42        | 0.03        | 32.22        | 88.48         | 32.26        |        | 88.57           | 4.16         |
| 15   | สำนักศิลปากรที่ 7 เชียงใหม่                                       | 17.80        | 10.74       | 3.89         | 21.85         | 14.63        |        | 82.19           | 3.17         |
| 16   | สำนักงานภาคที่ 3 หน่วยบัญชาการทหารพัฒนา                           | 192.04       | 23.22       | 121.11       | 63.06         | 144.33       |        | 75.16           | 47.71        |
| 17   | สำนักงานก่อสร้างชลประทานขนาดกลางที่ 1                             | 133.47       | 44.53       | 49.39        | 37.00         | 93.92        |        | 70.37           | 39.55        |
| 18   | แขวงทางหลวงเชียงใหม่ที่ 3   | 42.58        | 2.55        | 24.11        | 56.62         | 26.66        |        | 62.60           | 15.92        |
| 19   | สำนักบริหารพื้นที่อนุรักษ์ที่ 16                                  | 109.77       | 45.31       | 22.37        | 20.38         | 67.68        |        | 61.66           | 42.09        |
| 20   | แขวงทางหลวงเชียงใหม่ที่ 2   | 41.16        | 1.03        | 23.62        | 57.38         | 24.65        |        | 59.88           | 16.52        |
| 21   | แขวงทางหลวงเชียงใหม่ที่ 1   | 42.54        | 3.69        | 21.62        | 50.82         | 25.31        |        | 59.50           | 17.23        |
| 22   | สำนักงานทางหลวงชนบทที่ 10 (เชียงใหม่)                             | 27.04        | 3.15        | 12.90        | 47.72         | 16.05        |        | 59.37           | 10.99        |
| 23   | สำนักงานชลประทานที่ 1   | 68.94        | 0.85        | 37.03        | 53.71         | 37.88        |        | 54.94           | 31.06        |
| 24   | โครงการชลประทานเชียงใหม่  | 55.62        | 2.98        | 24.75        | 44.50         | 27.73        |        | 49.85           | 27.89        |
| 25   | สำนักจัดการทรัพยากรป่าไม้ที่ 1                                    | 45.64        | 7.46        | 12.40        | 27.16         | 19.85        |        | 43.50           | 25.79        |
| 26   | สำนักงานโยธาธิการและผังเมืองจังหวัด เชียงใหม่                     | 1.06         | 0.02        | 0.35         | 32.77         | 0.37         |        | 35.08           | 0.69         |
| 27   | สำนักงานพัฒนาที่ดินเขต 6  | 0.62         | 0.18        | 0.00         | 0.00          | 0.18         |        | 28.84           | 0.44         |
| 28   | แขวงทางหลวงชนบทเชียงใหม่  | 146.43       | 8.43        | 26.51        | 18.11         | 34.95        |        | 23.86           | 111.49       |
| 29   | สถานีพัฒนาที่ดิน เชียงใหม่  | 9.75         | 2.06        | 0.16         | 1.66          | 2.22         |        | 22.75           | 7.53         |
| 30   | ศูนย์พัฒนาการจัดสวัสดิการสังคมผู้สูงอายุบ้านธรรมปกรณ์ (เชียงใหม่) | 1.60         | 0.00        | 0.28         | 17.43         | 0.28         |        | 17.43           | 1.32         |
| 31   | สำนักงานพัฒนาชุมชนจังหวัด เชียงใหม่                               | 7.68         | 0.01        | 0.96         | 12.49         | 0.97         |        | 12.60           | 6.71         |
| 32   | สำนักงานพัฒนาและบำรุงรักษาทางน้ำที่ 7                             | 5.37         | 0.00        | 0.36         | 6.75          | 0.36         |        | 6.75            | 5.01         |
| 33   | ศูนย์ปฏิบัติการพัฒนาที่ดินโครงการหลวง                             | 30.10        | 1.57        | 0.42         | 1.41          | 1.99         |        | 6.61            | 28.10        |
| 34   | สำนักงานที่ดินจังหวัดเชียงใหม่                                    | 0.21         | 0.00        | 0.00         | 0.00          | 0.00         |        | 0.00            | 0.21         |
| <b>องค์การมหาชน 2 หน่วยงาน</b>   |   | <b>94.30</b> | <b>0.00</b> | <b>94.30</b> | <b>100.00</b> | <b>94.30</b> |        | <b>100.00</b>   | <b>0.00</b>  |
| 1  | สถาบันวิจัยและพัฒนาพื้นที่สูง เชียงใหม่ (องค์การมหาชน)            | 65.58        | 0.00        | 65.58        | 100.00        | 65.58        |        | 100.00          | 0.00         |
| 2  | สถาบันวิจัยดาราศาสตร์แห่งชาติ (องค์การมหาชน)                      | 28.72        | 0.00        | 28.72        | 100.00        | 28.72        |        | 100.00          | 0.00         |
| <b>กรมจังหวัด 2 หน่วยงาน</b>   |   | <b>38.51</b> | <b>0.00</b> | <b>0.00</b>  | <b>0.00</b>   | <b>0.00</b>  |        | <b>0.00</b>     | <b>38.51</b> |
| 1  | สำนักบริหารยุทธศาสตร์กลุ่มจังหวัดภาคเหนือตอนบน 1                  | 35.96        | 0.00        | 0.00         | 0.00          | 0.00         |        | 0.00            | 35.96        |
| 2  | งบประมาณจังหวัด - สำนักงานจังหวัดเชียงใหม่                        | 2.55         | 0.00        | 0.00         | 0.00          | 0.00         |        | 0.00            | 2.55         |
| <b>งบทกลาง 3 รายการ และ 1 หน่วยงาน</b>   |   | <b>33.02</b> | <b>0.00</b> | <b>3.54</b>  | <b>10.73</b>  | <b>3.54</b>  |        | <b>10.73</b>    | <b>29.47</b> |
| 1  | มหาวิทยาลัยเทคโนโลยีราชมงคลล้านนา                                 | 3.54         | 0.00        | 3.54         | 100.00        | 3.54         |        | 100.00          | 0.00         |
| 2  | สำนักงานชลประทานที่ 1   | 28.02        | 0.00        | 0.00         | 0.00          | 0.00         |        | 0.00            | 28.02        |
| 3  | สำนักจัดการทรัพยากรป่าไม้ที่ 1 (เชียงใหม่)                        | 1.27         | 0.00        | 0.00         | 0.00          | 0.00         |        | 0.00            | 1.27         |
| 4  | สำนักบริหารพื้นที่อนุรักษ์ที่ 16                                  | 0.18         | 0.00        | 0.00         | 0.00          | 0.00         |        | 0.00            | 0.18         |
| หมายเหตุ : การเปรียบเทียบสถานะผลการใช้จ่าย งบประมาณรายจ่ายลงทุน กับเป้าหมายมติ ครม. ไตรมาสที่ 2                  |   |              |             |              |               |              |        |                 |              |
| 1. เป้าหมายการใช้จ่าย Q2 ร้อยละ 74   |   |              |             |              |               |              |        |                 |              |
| -หน่วยงานที่มีผลการใช้จ่ายร้อยละ 0.00 - 39.00  |   |              |             |              |               |              |        |                 |              |
| -หน่วยงานที่มีผลการใช้จ่ายร้อยละ 39.01 - 73.99   |   |              |             |              |               |              |        |                 |              |
| -หน่วยงานที่มีผลการใช้จ่ายร้อยละ 74.00 ขึ้นไป  |   |              |             |              |               |              |        |                 |              |

๒๑ มีนาคม ๒๕๖๗

หน่วย : ล้านบาท

| เงินกันไว้เบิก<br>เหลือมปี | เบิกจ่าย |        | คงเหลือกรณีมีหนี้ผูกพัน     |             | คงเหลือส่วนราชการ<br>อยู่ระหว่างดำเนินการ |
|----------------------------|----------|--------|-----------------------------|-------------|---|
|                            | จำนวน    | ร้อยละ | ใบสั่งซื้อ<br>เหลือมปี (PO) | สำรองมีหนี้ |   |
| ๑,๘๑๒.๒๓                   | ๑,๑๕๙.๙๘ | ๖๔.๐๑  | ๕๕๔.๐๐                      | ๑๐๓.๘๗      | ๔.๓๘                                      |

ที่มา : ระบบการบริหารการเงินการคลังภาครัฐแบบอิเล็กทรอนิกส์ใหม่ (New GFMS Thai)

๑.๒.๔ ปัญหาและอุปสรรคจากการใช้งบประมาณรายจ่าย ประจำปีงบประมาณ พ.ศ. ๒๕๖๖ ไปพลางก่อน ในช่วงไตรมาสที่ ๒

๑) การจัดสรรงบประมาณไม่สอดคล้องกับภารกิจในพื้นที่ ไม่สามารถดำเนินการได้ทันที ทำให้เงินค้างต้องรอรยะเวลาดำเนินการ

๒) ส่วนราชการไม่บันทึกจองงบประมาณในระบบ GFMS ทำให้ยอดใช้จ่ายต่ำ

## ๒. เรื่องเพื่อทราบ

๒.๑ ตามหนังสือกระทรวงการคลัง ด่วนที่สุด กค ๐๔๐๒.๒/ว ๓๑ ลงวันที่ ๑๖ กุมภาพันธ์ ๒๕๖๗ เรื่อง หลักเกณฑ์และวิธีปฏิบัติกรณีการจ่ายเงินก่อนมีการตรวจรับทรัพย์สินหรือตรวจรับงาน

เพื่อเป็นทางเลือกให้แก่คู่สัญญาของส่วนราชการ และเป็นการเร่งรัดการเบิกจ่ายงบประมาณ และการใช้จ่ายภาครัฐให้สามารถมีเม็ดเงินจากระบบงบประมาณรายจ่ายและการใช้จ่ายภาครัฐอื่น ๆ ลงสู่ระบบเศรษฐกิจได้อย่างรวดเร็วและมีประสิทธิภาพยิ่งขึ้น จึงกำหนดวิธีการเบิกจ่ายเงินของส่วนราชการเพิ่มเติมขึ้น ดังนี้

๒.๑.๑ เมื่อคู่สัญญาของส่วนราชการได้ส่งมอบทรัพย์สินหรือส่งมอบงานในแต่ละงวดแล้ว และมีหนังสือแจ้งความประสงค์ว่าจะขอรับเงินก่อนที่ส่วนราชการจะตรวจรับทรัพย์สินหรือตรวจรับงานเสร็จสิ้น ให้คู่สัญญาหรือผู้รับโอนสิทธิเรียกร้องนำหนังสือค้ำประกันของธนาคารภายในประเทศ (BANK GUARANTEE) มามอบให้แก่ส่วนราชการเพื่อเป็นหลักประกันในการจ่ายเงินของส่วนราชการ โดยหลักประกันที่คู่สัญญานำมามอบให้กับส่วนราชการจะต้องมีมูลค่าเท่ากับจำนวนเงินที่ส่วนราชการต้องจ่ายตามงวดงานในสัญญา

๒.๑.๒ ให้ส่วนราชการรับดำเนินการขอเบิกเงินจากคลังทันที โดยไม่ต้องดำเนินการตรวจรับทรัพย์สินหรือตรวจรับงาน เพื่อจ่ายเงินให้คู่สัญญาหรือผู้รับโอนสิทธิเรียกร้อง และกรมบัญชีกลางจะจ่ายเงินเข้าบัญชีให้กับคู่สัญญาหรือผู้รับโอนสิทธิเรียกร้องโดยตรง ทั้งนี้ เมื่อได้ดำเนินการตรวจรับทรัพย์สินหรือตรวจรับงานถูกต้องครบถ้วนเรียบร้อยแล้ว ตามกฎหมายและระเบียบว่าด้วยการจัดซื้อจัดจ้างและการบริหารพัสดุภาครัฐแล้ว ให้คืนหนังสือค้ำประกันให้แก่คู่สัญญาหรือผู้รับโอนสิทธิเรียกร้องต่อไป

๒.๑.๓ สำหรับวิธีปฏิบัติอื่น ให้ถือปฏิบัติตามระเบียบของทางราชการ

๒.๒ ตามหนังสือกระทรวงการคลัง ด่วนที่สุด ที่ กค ๐๔๐๒.๕/ว ๓๔ ลงวันที่ ๒๑ กุมภาพันธ์ ๒๕๖๗ เรื่อง หลักเกณฑ์และวิธีปฏิบัติในการขอขยายระยะเวลาเบิกจ่ายงบประมาณปี พ.ศ. ๒๕๖๖

กระทรวงการคลังได้กำหนดหลักเกณฑ์และวิธีปฏิบัติในการขอเงินงบประมาณปี พ.ศ. ๒๕๖๖ ไว้เบิกเหลือมปีได้ถึงวันทำการสุดท้ายของเดือนมีนาคม ๒๕๖๗ ซึ่งขณะนี้ปรากฏว่ามีหน่วยงานของรัฐจำนวนมากไม่สามารถเบิกจ่ายงบประมาณที่ได้รับอนุมัติให้กันเงินไว้เบิกเหลือมปีให้แล้วเสร็จภายในระยะเวลาที่กำหนดและยังมีความจำเป็นต้องใช้จ่ายงบประมาณดังกล่าวต่อไป ทั้งนี้ เพื่อให้หน่วยงานของรัฐสามารถใช้จ่ายเงินได้อย่างต่อเนื่องและเกิดประโยชน์สูงสุด จึงได้กำหนดให้หน่วยงานของรัฐขยายเวลาเบิกจ่ายงบประมาณปี

พ.ศ. ๒๕๖๖ ที่ได้รับอนุมัติให้กันเงินไว้เบิกเหลืออมปี กรณีมีหนี้ผูกพัน ถึงวันทำการสุดท้ายของเดือนมีนาคม ๒๕๖๗ ทุกรายการ ไว้ใช้จ่ายได้ถึงวันทำการสุดท้ายของเดือนกันยายน ๒๕๖๗ โดยถือปฏิบัติตามหลักเกณฑ์และวิธีปฏิบัติในการขอขยายเวลาเบิกจ่ายงบประมาณ ดังนี้

๒.๒.๑ หน่วยงานของรัฐ หรือหน่วยงานผู้เบิกแทน ดำเนินการเลือก (LIST) และยืนยันข้อมูล (CONFIRM) ใบสั่งซื้อสั่งจ้าง (PO) และ/หรือเอกสารสำรองเงินทุกประเภทที่ต้องการขยายเวลาเบิกจ่ายงบประมาณในระบบบริหารการเงินการคลังภาครัฐแบบอิเล็กทรอนิกส์ใหม่ (New GFMS Thai)

สำหรับหน่วยงานของรัฐที่เป็นส่วนราชการ และ/หรือเป็นหน่วยงานผู้เบิกที่มีสำนักงานอยู่ในภูมิภาค ต้องดำเนินการเลือก (LIST) ใบสั่งซื้อสั่งจ้าง (PO) และ/หรือเอกสารสำรองเงินทุกประเภทที่ต้องการขยายเวลาเบิกจ่ายงบประมาณในระบบ New GFMS Thai และตรวจสอบรายงานการขอขยายเวลาเบิกจ่ายงบประมาณก่อนส่งให้ส่วนราชการ เจ้าของงบประมาณ หรือหน่วยงานผู้เบิกแทน เป็นผู้รวบรวมและยืนยันข้อมูล (CONFIRM) ในระบบ New GFMS Thai

๒.๒.๒ การขอขยายเวลาเบิกจ่ายงบประมาณผ่านระบบ New GFMS Thai ให้หน่วยงานของรัฐ หรือหน่วยงานผู้เบิกแทน ดำเนินการให้แล้วเสร็จภายในวันที่ ๒๙ มีนาคม ๒๕๖๗ เวลา ๑๖.๓๐ น. ทั้งนี้ หากไม่ดำเนินการเลือก (LIST) และยืนยันข้อมูล (CONFIRM) ใบสั่งซื้อสั่งจ้าง (PO) และ/หรือเอกสารสำรองเงิน ในระบบ New GFMS Thai ภายในระยะเวลาที่กำหนด **งบประมาณดังกล่าวต้องถูกพับไปโดยผลของกฎหมาย**

๒.๒.๓ กรณีหน่วยงานของรัฐ หรือหน่วยงานผู้เบิกแทน ประสงค์จะขอเบิกงบประมาณที่ได้ขอขยายเวลาเบิกจ่ายงบประมาณไว้แล้ว ให้ขอยกเลิกรายการที่ยืนยันข้อมูล (CONFIRM) ในระบบ New GFMS Thai โดยให้จัดทำหนังสือถึงกรมบัญชีกลาง (กองบริหารการรับ - จ่ายเงินภาครัฐ) ก่อนวันที่ ๒๙ มีนาคม ๒๕๖๗

๒.๒.๔ เมื่อดำเนินการยืนยันข้อมูล (CONFIRM) แล้วเสร็จตามข้อ ๒.๒.๑ ให้หน่วยงานของรัฐเรียกรายงานจากระบบ New GFMS Thai เพื่อตรวจสอบว่ามีสถานะ ๓๒ ซึ่งแสดงว่าได้ดำเนินการขอขยายเวลาเบิกจ่ายเงินเรียบร้อยแล้ว

๒.๒.๕ ให้หน่วยงานของรัฐ หรือหน่วยงานผู้เบิกแทน ตรวจสอบผลการพิจารณาการขอขยายงบประมาณผ่านระบบ New GFMS Thai โดยใช้คำสั่งงานตามที่กระทรวงการคลังกำหนด ทั้งนี้ ให้หน่วยงานของรัฐ หรือหน่วยงานผู้เบิกแทน เร่งรัดการเบิกจ่ายงบประมาณปี พ.ศ. ๒๕๖๖ ให้แล้วเสร็จภายในวันทำการสุดท้ายของเดือนกันยายน ๒๕๖๗ หากไม่ดำเนินการภายในระยะเวลาที่กำหนด **งบประมาณดังกล่าวต้องถูกพับไปโดยผลของกฎหมาย**

**๒.๓ ตามหนังสือสำนักงบประมาณ ด่วนที่สุด ที่ นร ๐๗๐๒/ว ๘๔ ลงวันที่ ๒๒ มีนาคม ๒๕๖๗ เรื่อง การจัดทำแผนการปฏิบัติงานและแผนการใช้จ่ายงบประมาณ และการอนุมัติเงินจัดสรรงบประมาณรายจ่ายประจำปีงบประมาณ พ.ศ. ๒๕๖๗**

ตามหลักการที่บัญญัติไว้ในมาตรา ๓๔ และมาตรา ๔๐ แห่งพระราชบัญญัติวิธีการงบประมาณ พ.ศ. ๒๕๖๑ ประกอบกับการที่พระราชบัญญัติงบประมาณรายจ่ายประจำปีงบประมาณ พ.ศ. ๒๕๖๗ ออกใช้ไม่ทันวันเริ่มต้นปีงบประมาณ และได้มีการกำหนดหลักเกณฑ์และเงื่อนไขการใช้งบประมาณรายจ่ายประจำปีงบประมาณ พ.ศ. ๒๕๖๖ ไปพลางก่อน และวิธีปฏิบัติตามหลักเกณฑ์และเงื่อนไขการใช้งบประมาณรายจ่ายประจำปีงบประมาณ พ.ศ. ๒๕๖๖ ไปพลางก่อน ซึ่งงบประมาณรายจ่ายที่สำนักงบประมาณอนุมัติเงินจัดสรรให้หน่วยรับงบประมาณถือเป็นส่วนหนึ่งของงบประมาณรายจ่ายประจำปีงบประมาณ พ.ศ. ๒๕๖๗ ที่ต้องหักออกจากรายจ่ายประจำปีงบประมาณ พ.ศ. ๒๕๖๗

สำนักงบประมาณจึงกำหนดแนวทางการจัดทำแผนการปฏิบัติงานและแผนการใช้จ่ายงบประมาณ และการอนุมัติเงินจัดสรรงบประมาณรายจ่ายประจำปีงบประมาณ พ.ศ. ๒๕๖๗ ดังนี้

### ๒.๓.๑ การจัดทำแผนการปฏิบัติงานและแผนการใช้จ่ายงบประมาณ

๒.๓.๑.๑ ให้หน่วยรับงบประมาณจัดทำแผนการปฏิบัติงานและแผนการใช้จ่ายงบประมาณ ประจำปีงบประมาณ พ.ศ. ๒๕๖๗ ของแต่ละแผนงาน เต็มจำนวนวงเงินงบประมาณรายจ่ายที่ได้ผ่านการเห็นชอบจากรัฐสภา เป็นรายเดือนและรายไตรมาส ในระบบฐานข้อมูลแผนและผลการปฏิบัติงานและการใช้จ่ายงบประมาณ (BB EvMIS) และระบบสารสนเทศขององค์กรปกครองส่วนท้องถิ่น (BBL) ส่งให้สำนักงบประมาณ ภายในวันที่ ๒๗ มีนาคม ๒๕๖๗

หน่วยรับงบประมาณที่มีงบประมาณรายจ่ายบูรณาการ ให้จัดทำแผนการปฏิบัติงานและแผนการใช้จ่ายงบประมาณ จำแนกตามแผนงานบูรณาการ ผลผลิต โครงการ ที่ได้รับงบประมาณ เพื่อให้หน่วยรับงบประมาณที่เป็นเจ้าภาพหลักของแผนงานบูรณาการ รวบรวมและพิจารณา เพื่อเสนอรองนายกรัฐมนตรี หรือรัฐมนตรีที่กำกับแผนงานบูรณาการพิจารณาให้ความเห็นชอบ ก่อนส่งให้สำนักงบประมาณพิจารณา

๒.๓.๑.๒ การจัดทำแผนการปฏิบัติงานและแผนการใช้จ่ายงบประมาณ ตามข้อ ๒.๓.๑.๑ ให้นำผลการใช้จ่ายงบประมาณรายจ่ายประจำปีงบประมาณ พ.ศ. ๒๕๖๖ ไปพลาวก่อนในไตรมาสที่ ๑ และไตรมาสที่ ๒ มากำหนดเป็นแผนการปฏิบัติงานและแผนการใช้จ่ายงบประมาณประจำปีงบประมาณ พ.ศ. ๒๕๖๗ ไตรมาสที่ ๑ และไตรมาสที่ ๒ สำหรับไตรมาสที่ ๓ และไตรมาสที่ ๔ ให้กำหนดเป้าหมายการใช้จ่ายงบประมาณ ไม่น้อยกว่าเป้าหมายในภาพรวมของประเทศ ดังนี้

| แผนฯ         | ไตรมาสที่ ๑ | ไตรมาสที่ ๒ | ไตรมาสที่ ๓ | ไตรมาสที่ ๔ |
|--------------|-------------|-------------|-------------|-------------|
| ภาพรวม       | ร้อยละ ๒๘   | ร้อยละ ๔๗   | ร้อยละ ๘๒   | ร้อยละ ๑๐๐  |
| รายจ่ายประจำ | ร้อยละ ๓๓   | ร้อยละ ๕๓   | ร้อยละ ๘๒   | ร้อยละ ๑๐๐  |
| รายจ่ายลงทุน | ร้อยละ ๑๑   | ร้อยละ ๒๔   | ร้อยละ ๘๐   | ร้อยละ ๑๐๐  |

๒.๓.๑.๓ เมื่อได้รับความเห็นชอบแผนการปฏิบัติงานและแผนการใช้จ่ายงบประมาณจากสำนักงบประมาณแล้ว ให้แจ้งต่อรัฐมนตรีเจ้าสังกัดหรือรัฐมนตรีที่กำกับดูแลหรือควบคุมกิจการ หรือรัฐมนตรีผู้รักษาการตามกฎหมาย สำหรับแผนงานบูรณาการให้หน่วยรับงบประมาณที่เป็นเจ้าภาพหลักแจ้งต่อผู้มีอำนาจกำกับแผนงานบูรณาการ หน่วยรับงบประมาณอื่นให้แจ้งต่อรัฐมนตรีเจ้าสังกัด หรือรัฐมนตรีที่กำกับดูแลหรือควบคุมกิจการ หรือรัฐมนตรีผู้รักษาการตามกฎหมาย

สำหรับหน่วยงานของรัฐสภา ศาลยุติธรรม ศาลปกครอง ศาลรัฐธรรมนูญ องค์กรอิสระตามรัฐธรรมนูญ และองค์กรอัยการ เมื่อสำนักงบประมาณรับทราบแผนการปฏิบัติงานและแผนการใช้จ่ายงบประมาณแล้ว ให้ใช้แผนดังกล่าวในการกำกับดูแล และติดตามการปฏิบัติงานและการใช้จ่ายงบประมาณให้เป็นไปตามหลักวินัยการเงินการคลังของรัฐ

### ๒.๓.๒ การอนุมัติเงินจัดสรร

๒.๓.๒.๑ ให้หน่วยรับงบประมาณที่ได้รับอนุมัติเงินจัดสรรจากงบประมาณรายจ่ายประจำปีงบประมาณ พ.ศ. ๒๕๖๖ ไปพลาวก่อน ประสานกับสำนักงบประมาณเพื่อดำเนินการหักงบประมาณรายจ่ายที่ได้รับจัดสรรออกจากงบประมาณรายจ่ายประจำปีงบประมาณ พ.ศ. ๒๕๖๗ ตามวิธีปฏิบัติในการอนุมัติเงินจัดสรร การบริหารงบประมาณรายจ่าย และการหักงบประมาณรายจ่ายตามหลักเกณฑ์และเงื่อนไขการใช้จ่ายงบประมาณรายจ่ายประจำปีงบประมาณ พ.ศ. ๒๕๖๖ ไปพลาวก่อน

๒.๓.๒.๒ สำนักงบประมาณจะอนุมัติเงินจัดสรรแต่ละแผนงานตามร่างพระราชบัญญัติงบประมาณรายจ่ายประจำปีงบประมาณ พ.ศ. ๒๕๖๗ ที่ได้รับเห็นชอบจากรัฐสภาให้แก่หน่วยรับงบประมาณ โดยไม่ต้องยื่นขออนุมัติเงินจัดสรรต่อสำนักงบประมาณ แต่จะใช้จ่ายหรือก่องหนผู้กัพันได้เมื่อพระราชบัญญัติงบประมาณรายจ่ายประจำปีงบประมาณ พ.ศ. ๒๕๖๗ ประกาศใช้บังคับ

๒.๓.๒.๓ เมื่อได้รับอนุมัติเงินจัดสรร กรณีเป็นงบประมาณรายจ่ายที่ต้องดำเนินการหรือเบิกจ่ายโดยสำนักงานในส่วนภูมิภาค ให้เร่งดำเนินการส่งเงินจัดสรรต่อไปยังสำนักงานในส่วนภูมิภาค โดยเร็วอย่างช้าภายในห้าวันนับแต่วันที่ได้รับอนุมัติเงินจัดสรร

กรณีทุนหมุนเวียนที่ไม่เป็นนิติบุคคล ให้จัดสรรไปยังทุนหมุนเวียนทันที เมื่อพระราชบัญญัติงบประมาณรายจ่ายประจำปีงบประมาณ พ.ศ. ๒๕๖๗ ประกาศใช้บังคับ

กรณีรายการก่องานนี้ผูกพันข้ามปีงบประมาณที่เป็นรายจ่ายลงทุนรายการใหม่ ให้จัดส่งรายละเอียดคุณลักษณะ แบบรูปรายการ สิ่งก่อสร้าง ราคากลางและรายละเอียดประกอบที่เกี่ยวข้อง ให้สำนักงานงบประมาณพิจารณาความเหมาะสมของราคา โดยจะทำสัญญาได้เมื่อคณะรัฐมนตรีอนุมัติการก่องานนี้ผูกพันแล้ว และผลการจัดซื้อจัดจ้างไม่เกินวงเงินที่สำนักงานงบประมาณให้ความเห็นชอบ

ทั้งนี้ ให้หน่วยรับงบประมาณให้ความสำคัญกับการพิจารณากำหนดระยะเวลาการส่งมอบงานให้รวดเร็วยิ่งขึ้น เพื่อเบิกจ่ายงบประมาณได้ทันภายในเดือนกันยายน ๒๕๖๗ สำหรับรายการผูกพันใหม่ควรดำเนินการก่องานนี้ผูกพันให้แล้วเสร็จภายในเดือนพฤษภาคม ๒๕๖๗ กรณีคาดว่าจะไม่สามารถก่องานนี้ผูกพันได้ทันภายในปีงบประมาณ พ.ศ. ๒๕๖๗ ให้แจ้งสำนักงานงบประมาณเป็นรายกรณีในโอกาสแรก เพื่อร่วมกันหาแนวทางแก้ไขต่อไป

๖.๒ พิธีทอดผ้าป่าสมทบกองทุนพัฒนาเด็กชนบท ในพระราชูปถัมภ์สมเด็จพระเทพรัตนราชสุดาฯ สยามบรมราชกุมารี ประจำปี ๒๕๖๗ (สำนักงานพัฒนาชุมชนจังหวัดเชียงใหม่)

กระทรวงมหาดไทย โดยกรมการพัฒนาชุมชนจัดตั้งกองทุนพัฒนาเด็กชนบท เพื่อเป็นกองทุนในการให้ความช่วยเหลือและสนับสนุนการพัฒนาเด็กก่อนวัยเรียนอายุตั้งแต่แรกเกิดถึงหกปี ที่ครอบครัวยากจนและด้อยโอกาส ซึ่งการดำเนินการดังกล่าว จำเป็นต้องแสวงหาเงินทุนจากผู้มีจิตศรัทธาทั่วไป กระทรวงมหาดไทย จึงได้อนุมัติให้กรมการพัฒนาชุมชน ดำเนินการทอดผ้าป่าสมทบกองทุนพัฒนาเด็กชนบท ในพระราชูปถัมภ์สมเด็จพระเทพรัตนราชสุดาฯ สยามบรมราชกุมารี ทั้งในส่วนกลางและส่วนภูมิภาค ในวันที่ ๑ เมษายน ของทุกปี

**สำหรับส่วนกลาง** กำหนดจัดพิธีทอดผ้าป่าสมทบกองทุนพัฒนาเด็กชนบท ในพระราชูปถัมภ์ สมเด็จพระเทพรัตนราชสุดาฯ สยามบรมราชกุมารี ประจำปี ๒๕๖๗ ในวันจันทร์ที่ ๑ เมษายน ๒๕๖๗ ณ วัดราชบพิธสถิตมหาสีมารามราชวรวิหาร เขตพระนคร กรุงเทพมหานคร

**สำหรับจังหวัดเชียงใหม่ ได้กำหนดดำเนินการ ดังนี้**

๑) กำหนดจัดพิธีทอดผ้าป่าสมทบกองทุนพัฒนาเด็กชนบท ในพระราชูปถัมภ์ สมเด็จพระเทพรัตนราชสุดาฯ สยามบรมราชกุมารี ประจำปี ๒๕๖๗ **ในวันอังคารที่ ๒ เมษายน ๒๕๖๗ เวลา ๑๐.๐๐ น. ณ วัดพระธาตุคอกสุเทพราชวรวิหาร ตำบลสุเทพ อำเภอเมืองเชียงใหม่ จังหวัดเชียงใหม่** และเรียนเชิญผู้ว่าราชการจังหวัดเชียงใหม่ เป็นประธานในพิธีตามวัน เวลา และสถานที่ดังกล่าว

๒) จัดพิมพ์ซองผ้าป่า จำนวน ๑๔,๗๖๕ ซอง เพื่อเชิญชวนผู้มีจิตศรัทธา ร่วมสมทบกองทุนพัฒนาเด็กชนบทฯ จังหวัดเชียงใหม่ โดยจัดสรร ดังนี้

|                               |                    |                   |
|-------------------------------|--------------------|-------------------|
| - จังหวัด                     | จัดสรร จำนวน       | ๕๐ ซอง            |
| - อำเภอ                       | จัดสรร จำนวน       | ๒,๑๐๐ ซอง         |
| - สมาคมครูผู้ดูแลเด็กนักเรียน | จัดสรร จำนวน       | ๑๒,๖๖๕ ซอง        |
|                               | <b>รวมทั้งสิ้น</b> | <b>๑๔,๗๖๕ ซอง</b> |

๓) กราบอาราธนา พระธรรมเสนาบดี รองเจ้าคณะภาค ๗ เจ้าอาวาสวัดพระธาตุคอกสุเทพราชวรวิหาร เป็นประธานที่ปรึกษาฝ่ายสงฆ์ และเป็นองค์ประธานพิจารณาองค์ผ้าป่า ในพิธีทอดผ้าป่าสมทบกองทุนพัฒนาเด็กชนบท ในพระราชูปถัมภ์สมเด็จพระเทพรัตนราชสุดาฯ สยามบรมราชกุมารี ประจำปี ๒๕๖๗ ในวันอังคารที่ ๒ เมษายน ๒๕๖๗ เวลา ๑๐.๐๐ น. ณ วัดพระธาตุคอกสุเทพราชวรวิหาร ตำบลสุเทพ อำเภอเมืองเชียงใหม่ จังหวัดเชียงใหม่

๔) เชิญรองผู้ว่าราชการจังหวัดเชียงใหม่ หัวหน้าส่วนราชการ หัวหน้าหน่วยงานรัฐวิสาหกิจ นายกองค้การบริหารส่วนจังหวัด นายกเทศมนตรีนคร นายกเทศมนตรีเมือง นายกเหล่ากาชาด จังหวัดเชียงใหม่ และประธานแม่บ้านมหาดไทยจังหวัดเชียงใหม่ เข้าร่วมพิธีทอดผ้าป่า

และเชิญร่วมทำบุญสมทบกองทุนพัฒนาเด็กชนบทฯ ได้ที่สำนักงานพัฒนาชุมชนจังหวัดเชียงใหม่ หรือบัญชีธนาคารกรุงไทย จำกัด (มหาชน) สาขาศูนย์ราชการจังหวัดเชียงใหม่ ชื่อบัญชี “กองทุนพัฒนาเด็กชนบทจังหวัดเชียงใหม่” เลขที่บัญชี ๙๘๔-๒-๘๓๔๙๐-๕ และแสดงหลักฐานการโอนเงินได้ที่สำนักงานพัฒนาชุมชนจังหวัดเชียงใหม่ เพื่อออกใบเสร็จรับเงินซึ่งสามารถนำไปลดหย่อนภาษีเงินได้

**กำหนดการ**  
**ทอดผ้าป่าสมทบกองทุนพัฒนาเด็กชนบท**  
**ในพระราชูปถัมภ์สมเด็จพระเทพรัตนราชสุดาฯ สยามบรมราชกุมารี ประจำปี ๒๕๖๗**  
**วันอังคารที่ ๒ เมษายน ๒๕๖๗ เวลา ๑๐.๐๐ น.**  
**ณ วัดพระธาตุดอยสุเทพราชวรวิหาร ตำบลสุเทพ อำเภอเมืองเชียงใหม่ จังหวัดเชียงใหม่**

\*\*\*\*\*

- เวลา ๐๘.๓๐ น. - จัดตั้งองค์ผ้าป่าพร้อมแต่งองค์ผ้าป่ากองทุนพัฒนาเด็กชนบทฯ จังหวัดเชียงใหม่ ณ วัดพระธาตุดอยสุเทพราชวรวิหาร (บริเวณศาลาอเนกประสงค์ข้างองค์พระธาตุ)
- เวลา ๐๙.๓๐ น. - หัวหน้าส่วนราชการ เจ้าหน้าที่พัฒนาชุมชน สมาคมครู ครูผู้ดูแลเด็กศรีนครพิงค์ เชียงใหม่ และแขกผู้มีเกียรติพร้อมกันในบริเวณพิธี
- เวลา ๑๐.๐๐ น. - นายนิรัตน์ พงษ์สิทธิถาวร ผู้ว่าราชการจังหวัดเชียงใหม่ ประธานในพิธี เดินทางมาถึงบริเวณพิธี
- ประธานในพิธี จุดธูปเทียนบูชาพระรัตนตรัย
  - เปิดกรวยกระทงดอกไม้ธูปเทียนแพเบื้องหน้าพระฉายาลักษณ์ สมเด็จพระกนิษฐาธิราชเจ้า กรมสมเด็จพระเทพรัตนราชสุดาฯ สยามบรมราชกุมารี
  - นางฉนิษฐา วรณคำ พัฒนาการจังหวัดเชียงใหม่ กล่าวรายงาน
- เริ่มพิธีทางศาสนา**
- เจ้าหน้าที่ อาราธนาศีล
  - ประธานสงฆ์ ให้ศีล
  - ประธานในพิธีและผู้เข้าร่วมพิธี รับศีล
  - ประธานในพิธี กล่าวคำถวายผ้าป่า
  - ประธานสงฆ์ พิจารณาผ้าป่า
  - ประธานในพิธี และผู้เข้าร่วมพิธี ถวายต้นผ้าป่าแต่ละอำเภอ
  - ประธานในพิธี และผู้ร่วมพิธี ถวายภัตตาหารและเครื่องไทยธรรมแด่พระสงฆ์
  - ประธานในพิธี ถวายปัจจัย (ยอดผ้าป่า) แต่ประธานสงฆ์
  - ประธานสงฆ์ กล่าวสัมโมทนียกถา
  - ประธานสงฆ์ อนุโมทนา
  - ประธานในพิธี และผู้ร่วมพิธี กรวดน้ำ/รับพร
  - พิธีกร ประกาศยอดปัจจัย (ยอดผ้าป่า)
  - ประธานสงฆ์ มอบปัจจัย (เงินผ้าป่า) ให้ประธานในพิธีเพื่อนำไปใช้จ่าย ตามวัตถุประสงค์ของกองทุนพัฒนาเด็กชนบทฯ
  - เสร็จพิธี

หมายเหตุ การแต่งกายชุดผ้าไทยสีม่วง

มติที่ประชุม .....

.....

.....

๖.๓ โครงการทุนการศึกษาพระราชทาน ม.ท.ศ. ปี ๒๕๖๗ ภายใต้ “มูลนิธิทุนการศึกษาพระราชทาน พระราชทาน สมเด็จพระบรมโอรสาธิราชฯ สยามมกุฎราชกุมาร (ม.ท.ศ.) (สำนักงานศึกษาธิการจังหวัด เชียงใหม่)”

**โครงการทุนการศึกษาพระราชทานฯ ภายใต้ “มูลนิธิทุนการศึกษาพระราชทาน  
สมเด็จพระบรมโอรสาธิราชฯ สยามมกุฎราชกุมาร (ม.ท.ศ.)”**



**ความเป็นมา** พระบาทสมเด็จพระเจ้าอยู่หัว ทรงมีพระราชดำริ ให้จัดทำโครงการทุนการศึกษา สมเด็จพระบรมโอรสาธิราชฯ สยามมกุฎราชกุมาร ขึ้นเมื่อปี ๒๕๕๒ ด้วยพระราชทรัพย์ ส่วนพระองค์ และ เงินจากผู้บริจาคโดยเสด็จพระราชกุศล ต่อมาในปี ๒๕๕๓ ทรงมีพระราชดำริ ให้จัดตั้ง มูลนิธิทุนการศึกษาพระราชทานสมเด็จพระบรมโอรสาธิราชฯ สยามมกุฎราชกุมาร (ม.ท.ศ.) เพื่อให้เกิดความมั่นคง ยั่งยืน สืบต่อไป

**ข้อมูลสถานะนักเรียนทุนการศึกษาพระราชทาน ม.ท.ศ.**

นับแต่ปี ๒๕๕๒ จนถึงปัจจุบัน ๒๕๖๖ มีนักเรียนผู้ได้รับทุนพระราชทาน ม.ท.ศ. จากทุกจังหวัด รวม ๑๕ รุ่น ทั่วประเทศ รวมจำนวน ๒,๔๑๑ ราย เป็นเงินทุนพระราชทาน จำนวนทั้งสิ้นกว่า ๗๙๘ ล้านบาท

**สถานะนักเรียนทุนพระราชทาน ม.ท.ศ. จังหวัดเชียงใหม่**

- |  |             |
|--|-------------|
| - จบการศึกษา ไม่รับทุนแล้ว (รุ่นที่ ๑ - ๘)             | จำนวน ๑๙ คน |
| - กำลังศึกษาในระดับอุดมศึกษา (รุ่นที่ ๙ - ๑๒)          | จำนวน ๑๑ คน |
| - กำลังศึกษาในระดับมัธยมศึกษาตอนปลาย (รุ่นที่ ๑๓ - ๑๕) | จำนวน ๘ คน  |



### การดำเนินงานคัดเลือก คัดสรร นักเรียน โครงการทุนการศึกษาพระราชทานฯ ปี 2567 รุ่นที่ 16

| ที่ | กิจกรรมดำเนินงาน   | ระยะเวลาดำเนินการ  | ผู้รับผิดชอบ                                  |
|-----|--|--|---|
| ๑   | คณะกรรมการฯ ระดับจังหวัดเข้าร่วมประชุมรับฟังการชี้แจงแนวทางการขับเคลื่อน โครงการทุนการศึกษาพระราชทานฯ ปี ๒๕๖๗  | ๑๒ มีนาคม ๒๕๖๗ ณ ห้องประชุม POC ชั้น ๓ ศาลากลางจังหวัดเชียงใหม่  | จังหวัดเชียงใหม่ และ<br>ศรจ.เชียงใหม่         |
| ๒   | -คณะกรรมการระดับจังหวัด<br>พิจารณา คัดเลือก คัดสรร นักเรียน ตามเกณฑ์ (มีการสัมภาษณ์) และจัดเรียงลำดับผู้มีคุณสมบัติเหมาะสม ระดับจังหวัด เหลือจำนวน ไม่น้อยกว่า ๕ ราย<br>- ตรวจสอบประเมินความเครียดและภาวะซึมเศร้า แก่ นักเรียน โดย สำนักงานสาธารณสุขจังหวัด รับรองผลการประเมิน | วันที่ ๓ เมษายน ๒๕๖๗<br>-พิจารณาเลือกนักเรียนทุน<br>-ประเมินความเครียด และภาวะซึมเศร้า ณ ห้องประชุม ชั้น ๔,๕ ศาลากลาง จังหวัดเชียงใหม่ | คณะกรรมการ<br>ระดับจังหวัด                    |
| ๓   | คณะกรรมการระดับจังหวัด ลงพื้นที่สอบทานข้อมูลเชิงประจักษ์ของผู้ที่ได้รับการเสนอชื่อ ระดับจังหวัด ลำดับที่ ๑ - ๕   | วันที่ ๙ - ๑๑ เมษายน ๒๕๖๗  | คณะกรรมการ<br>ระดับจังหวัด                    |
| ๔   | สรุปรายงานผลการพิจารณาคัดเลือก คัดสรร และรับรองการจัดลำดับความสำคัญ และเสนอรายชื่อผู้ที่เหมาะสม ระดับจังหวัด จำนวน ไม่น้อยกว่า ๕ ราย พร้อมข้อมูล ประกอบการพิจารณา เสนอศึกษาธิการภาค ๑๕ พิจารณาดำเนินการต่อไป   | วันที่ ๒๒ เมษายน ๒๕๖๗  | ศรจ.เชียงใหม่                                 |
| ๕   | พิจารณากลับกรองและจัดลำดับรายชื่อผู้มีคุณสมบัติเหมาะสมระดับภาค ใน ๔ จังหวัด (เชียงใหม่ เชียงราย ลำพูน ลำปาง) เข้ารับพระราชทานทุน จำนวน ๘ ราย และสำรอง ๓ ราย  | ๑ พฤษภาคม ๒๕๖๗<br>(ระดับภาค)และส่งเลขานุการฯ ม.ท.ศ. ภายในวันที่ ๑๓ พฤษภาคม ๒๕๖๗  | ศึกษาธิการภาค ๑๕<br>ร่วมกับ<br>๔ จังหวัดในภาค |

#### ประเด็นเน้นย้ำผู้ว่าราชการจังหวัด และคณะกรรมการฯ ระดับจังหวัด

- ★ ให้ความสำคัญในการคัดเลือก คัดสรร เสนอรายชื่อผู้รับทุนพระราชทาน ม.ท.ศ. ให้เป็นไปตามคู่มือแผนปฏิบัติการที่กำหนด โดยเฉพาะอย่างยิ่งการสอบทานข้อมูลเชิงประจักษ์
- ★ บูรณาการความร่วมมือจากภาคีเครือข่ายต่างๆ ในพื้นที่ เช่นองค์กรการกุศล มูลนิธิ สมาคม ภาครัฐกิจเอกชน เป็นต้น เพื่อร่วมกันสนับสนุนช่วยเหลือให้เด็กได้รับโอกาสทางการศึกษาอย่างทั่วถึง และมีคุณภาพชีวิตที่ดี
- ★ ให้ความสำคัญในการติดตาม ดูแลนักเรียนทุนพระราชทาน ม.ท.ศ. ทั้งด้านการเรียน ความประพฤติและการใช้เงินทุนพระราชทานอย่างใกล้ชิด พร้อมทั้งลงพื้นที่เยี่ยมนักเรียนทุนพระราชทานอย่างสม่ำเสมอ

มติที่ประชุม .....

.....

.....

๖.๔ การจัดโครงการเฉลิมพระเกียรติพระบาทสมเด็จพระเจ้าอยู่หัว เนื่องในโอกาส  
มหามงคลเฉลิมพระชนมพรรษา ๖ รอบ ๒๘ กรกฎาคม ๒๕๖๗

- พิธีแสดงพระธรรมเทศนาในโครงการ “เทศนาธรรม ๔ ภาค ทั่วไทย” ครั้งที่ ๒  
(หนเหนือ) เฉลิมพระเกียรติพระบาทสมเด็จพระเจ้าอยู่หัว เนื่องในโอกาสพระราชพิธีมหามงคลเฉลิมพระ  
ชนมพรรษา ๖ รอบ ๒๘ กรกฎาคม ๒๕๖๗ (สำนักงานพระพุทธศาสนาจังหวัดเชียงใหม่)

- โครงการบรรพชาสามเณรภาคฤดูร้อน เฉลิมพระเกียรติพระบาทสมเด็จพระ  
เจ้าอยู่หัว เนื่องในโอกาสมหามงคลเฉลิมพระชนมพรรษา ๖ รอบ ๒๘ กรกฎาคม ๒๕๖๗ (ที่ทำการปกครอง  
จังหวัดเชียงใหม่)

### สำนักงานพระพุทธศาสนาจังหวัดเชียงใหม่



**เทศนาธรรม ๔ ภาค ทั่วไทย ครั้งที่ ๒ (หนเหนือ)**  
เฉลิมพระเกียรติพระบาทสมเด็จพระเจ้าอยู่หัว  
เนื่องในโอกาสพระราชพิธีมหามงคลเฉลิมพระชนมพรรษา ๖ รอบ ๒๘ กรกฎาคม ๒๕๖๗  
โดยมี นายเกษม วัฒนชัย องคมนตรี เป็นประธานในพิธี  
ณ ศูนย์ประชุมและแสดงสินค้านานาชาติเฉลิมพระเกียรติ ๗ รอบ พระชนมพรรษา  
ตำบลช้างเผือก อำเภอเมืองเชียงใหม่ จังหวัดเชียงใหม่  
**วันพฤหัสบดี ที่ ๔ เมษายน ๒๕๖๗**

Logos at the bottom: Ministry of Culture, Department of Religious Affairs, Chiang Mai Province, and other related organizations.

- ร่าง -

กำหนดการ

“เทศกาลธรรม ๔ ภาค ทั่วไทย” ครั้งที่ ๒

เฉลิมพระเกียรติพระบาทสมเด็จพระเจ้าอยู่หัว

เนื่องในโอกาสมหามงคลเฉลิมพระชนมพรรษา ๖ รอบ ๒๘ กรกฎาคม ๒๕๖๗

ณ โถงนิทรรศการ ศูนย์ประชุมและแสดงสินค้านานาชาติเฉลิมพระเกียรติ ๗ รอบ พระชนมพรรษา

ตำบลช้างเผือก อำเภอเมือง จังหวัดเชียงใหม่

วันพฤหัสบดี ที่ ๔ เมษายน ๒๕๖๗

## การแสดงผลธรรมเทศนาภาคเช้า

เวลา ๐๘.๓๐ น.

เวลา ๐๘.๐๐ น.

- พระภิกษุและสามเณร ภาครัฐ ภาคเอกชน รัฐวิสาหกิจ และประชาชน พร้อมกัน
- ผู้ว่าราชการจังหวัดเชียงใหม่ ประธานในพิธี ฯ เดินทางถึง ณ โถงนิทรรศการ ศูนย์ประชุมและแสดงสินค้านานาชาติเฉลิมพระเกียรติ ๗ รอบ พระชนมพรรษา ตำบลช้างเผือก อำเภอเมือง จังหวัดเชียงใหม่
- จุดธูปเทียนเครื่องมนัสการบูชาพระรัตนตรัย
- กราบ
- ไปยังหน้าโต๊ะหมู่พระบรมฉายาลักษณ์พระบาทสมเด็จพระเจ้าอยู่หัว
- ถวายดอกไม้ธูปเทียนแพ (เปิดกรวยกระทงดอกไม้) หน้าพระบรมฉายาลักษณ์พระบาทสมเด็จพระเจ้าอยู่หัว
- ถวายพัทธองแด่ พระสงฆ์ปาฐกถาธรรมพิเศษ
- ถวายความเคารพ
- นั่งเก้าอี้ที่จัดไว้
- เจ้าหน้าที่อาราธนาศีล  
(พระสงฆ์ให้ศีล จบ)
- ปาฐกถาธรรมพิเศษ โดย พระพรหมบัณฑิต เจ้าอาวาสวัดประยุรวงศาวาสวรวิหาร  
(ปาฐกถาธรรมพิเศษ จบ)
- ถวายพัทธองแด่ พระสงฆ์ผู้แสดงผลธรรมเทศนา รูปที่ ๑
- กลับมานั่งเก้าอี้ที่จัดไว้
- ประธานในพิธีจุดเทียนดูหนังสือเทศน์ให้เจ้าหน้าที่ไปตั้งข้างอาสน์สงฆ์
- จุดธูปเทียนเครื่องทองน้อยฟังธรรม
- เจ้าหน้าที่อาราธนาธรรม
- พระสงฆ์แสดงผลธรรมเทศนา โดย .....  
พระนักเทศน์ทุนเล่าเรียนหลวง รุ่นที่ .....
- (แสดงผลธรรมเทศน์ จบ)
- ถวายพัทธองแด่ พระสงฆ์ผู้แสดงผลธรรมเทศนา รูปที่ ๒
- กลับมานั่งเก้าอี้ที่จัดไว้
- ประธานในพิธีจุดเทียนดูหนังสือเทศน์ให้เจ้าหน้าที่ไปตั้งข้างอาสน์สงฆ์
- จุดธูปเทียนเครื่องทองน้อยฟังธรรม
- เจ้าหน้าที่อาราธนาธรรม
- พระสงฆ์แสดงผลธรรมเทศนา โดย .....  
พระนักเทศน์ทุนเล่าเรียนหลวง รุ่นที่ .....
- (แสดงผลธรรมเทศนา จบ)
- ประธานประเคนจตุปัจจัยไทยธรรมบูชาภัณฑ์เทศน์ถวายพระสงฆ์ จำนวน ๓ รูป
- นั่งเก้าอี้ที่เดิม
- กรวดน้ำ  
(พระสงฆ์อนุโมทนา ถวายอดิเรก จบ)
- กราบที่หน้าเครื่องมนัสการ
- ไปยังหน้าโต๊ะหมู่พระบรมฉายาลักษณ์พระบาทสมเด็จพระเจ้าอยู่หัว
- ถวายความเคารพ
- กราบลาพระสงฆ์
- ถวายภัตตาหารเพล / ออกโรงทาน
- กิจกรรมการแสดงศิลปวัฒนธรรมท้องถิ่น

เวลา ๑๑.๐๐ น.

เวลา ๑๑.๑๕ - ๑๓.๐๐ น.

/การแสดง...

### การแสดงพระธรรมเทศนาภาคบ่าย

- เวลา ๑๓.๐๐ น. - พระภิกษุและสามเณร ภาครัฐ ภาคเอกชน รัฐวิสาหกิจ และประชาชน พร้อมกัน
- เวลา ๑๓.๑๕ น. - พระสงฆ์ ทรงสมณศักดิ์ จำนวน ๑๐ รูป ขึ้นนั่ง ณ อาสนะ (ใช้พัดยศ)
- เวลา ๑๓.๓๐ น. - นายเกษม วัฒนชัย องคมนตรี ประธานในพิธี ฯ เดินถึง ณ โถงนิทรรศการ ศูนย์ประชุมและแสดงสินค้านานาชาติเฉลิมพระเกียรติ ๗ รอบ พระชนมพรรษา ตำบลช้างเผือก อำเภอเมือง จังหวัดเชียงใหม่
- กิจกรรมการแสดงศิลปวัฒนธรรมท้องถิ่น
  - จุดธูปเทียนเครื่องนมัสการบูชาพระรัตนตรัย
  - กราบ
  - ไปยังหน้าโต๊ะหมู่พระบรมฉายาลักษณ์พระบาทสมเด็จพระเจ้าอยู่หัว
  - ถวายดอกไม้ธูปเทียนแพ (เปิดกรวยกระทงดอกไม้) หน้าพระบรมฉายาลักษณ์พระบาทสมเด็จพระเจ้าอยู่หัว
  - ถวายความเคารพ
  - นั่งเก้าอี้ที่จัดไว้
  - เจ้าหน้าที่อาราธนาศีล
  - รับศีล
- (พระสงฆ์ให้ศีล จบ)
- เจ้าหน้าที่อาราธนาพระปริตร
  - พระสงฆ์ ๑๐ รูป สวดถวายพระพรชัยมงคล
- (พระสงฆ์สวด จบ)
- ถวายพัตรองแด่ พระสงฆ์ผู้แสดงพระธรรมเทศนา จำนวน ๒ รูป
  - นั่งเก้าอี้ที่จัดไว้
  - ประธานในพิธีจุดเทียนดูหนังสือเทศน์ให้เจ้าหน้าที่ไปตั้งข้างอาสน์สงฆ์
  - จุดธูปเทียนเครื่องทองน้อยฟังธรรม
  - เจ้าหน้าที่อาราธนาธรรม
  - พระสงฆ์แสดงพระธรรมเทศนา “ปุจฉาวิสัชนา” (เทศน์สองธรรมมาสน์)
- โดย.....
- (แสดงพระธรรมเทศนา จบ)
- ประธานประเคนจตุปัจจัยไทยธรรมบูชากัณฑ์เทศน์ถวายพระสงฆ์
  - นั่งเก้าอี้ที่เดิม
  - กรวดน้ำ
- (พระสงฆ์อนุโมทนา ถวายอดิเรก จบ)
- กราบที่หน้าเครื่องนมัสการ
  - ไปยังหน้าโต๊ะหมู่พระบรมฉายาลักษณ์พระบาทสมเด็จพระเจ้าอยู่หัว
  - ถวายความเคารพ
  - กราบลาพระสงฆ์และถวายของที่ระลึก
  - มอบของที่ระลึกพร้อมถ่ายรูป
  - เป็นอันเสร็จพิธี

- หมายเหตุ
- ข้าราชการแต่งกาย : เครื่องแบบปกติกากีคอพับ
  - บุคคลทั่วไป : ชุดผ้าไหม ชุดไทย หรือชุดสุภาพ
  - กำหนดการอาจมีการเปลี่ยนแปลง

ทำการปกครองจังหวัดเชียงใหม่



**ขอเชิญร่วม**  
**โครงการบรรพชาสามเณร**  
**ภาคฤดูร้อน**

เฉลิมพระเกียรติพระบาทสมเด็จพระเจ้าอยู่หัว  
เนื่องในโอกาส  
มหามงคลเฉลิมพระชนมพรรษา  
6 รอบ 28 กรกฎาคม 2567  
ระหว่างวันที่ 20 เมษายน ถึง 6 พฤษภาคม 2567  
ณ วัดท่าตอน พระอารามหลวง อำเภอแม่สาย จังหวัดเชียงใหม่





**รับสมัครเด็กและเยาวชน**  
**อายุ 12 ถึง 19 ปี**

รับสมัครได้ตั้งแต่  
วันที่ 21 มีนาคม 2567  
ณ ที่ทำการปกครองจังหวัดเชียงใหม่

ติดต่อ ที่ทำการปกครองจังหวัดเชียงใหม่ โทร 053-112-617

โครงการบรรพชาสามเณรภาคฤดูร้อน เฉลิมพระเกียรติพระบาทสมเด็จพระเจ้าอยู่หัว  
เนื่องในโอกาสมหามงคลเฉลิมพระชนมพรรษา ๖ รอบ ๒๘ กรกฎาคม ๒๕๖๗  
ระหว่างวันที่ ๒๐ เมษายน - ๖ พฤษภาคม ๒๕๖๗ ณ วัดท่าตอน พระอารามหลวง อำเภอแม่สาย จังหวัดเชียงใหม่

ด้วยในปีพุทธศักราช ๒๕๖๗ พระบาทสมเด็จพระเจ้าอยู่หัวทรงเจริญพระชนมพรรษา ๖ รอบ หรือ ๗๒ พรรษา ในวันที่ ๒๘ กรกฎาคม ๒๕๖๗ นับเป็นมหามงคลสมัยพิเศษยิ่ง รัฐบาลจึงเห็นสมควร ดำเนินการจัดงานเฉลิมพระเกียรติพระบาทสมเด็จพระเจ้าอยู่หัว เนื่องในโอกาสมหามงคลเฉลิมพระชนมพรรษา ๖ รอบ ๒๘ กรกฎาคม ๒๕๖๗ เพื่อถวายเป็นพระราชกุศลในวาระสำคัญดังกล่าว

ซึ่งกระทรวงมหาดไทย ได้จัดทำโครงการบรรพชาสามเณรภาคฤดูร้อน เฉลิมพระเกียรติพระบาทสมเด็จพระเจ้าอยู่หัว เนื่องในโอกาสมหามงคลเฉลิมพระชนมพรรษา ๖ รอบ ๒๘ กรกฎาคม ๒๕๖๗ เพื่อถวายเป็นพระราชกุศลแด่พระบาทสมเด็จพระเจ้าอยู่หัว รวมถึงได้เปิดโอกาสให้เด็กและเยาวชนไทยทั่วประเทศได้แสดงความจงรักภักดี ความกตัญญูต่อบุคคล และสำนึกในพระมหากรุณาธิคุณ และได้รับความรู้ในเรื่องหลักธรรมทางพระพุทธศาสนา ทั้งภาคทฤษฎีและภาคปฏิบัติ เพื่อเป็นการพัฒนาตนเองให้เป็นคนดี มีคุณธรรมจริยธรรมและศีลธรรม ตลอดจนปฏิบัติตามรอย ผู้ปกครองและพระพุทธรูปศาสนา ได้มีโอกาสร่วมบำเพ็ญกุศล ได้เกิดความรัก ความผูกพัน ความใกล้ชิด กับวัดและศาสนา รวมถึงการสร้างความรักและความสามัคคี ให้เกิดขึ้นในสังคมไทย

จังหวัดเชียงใหม่ได้กำหนดจัดโครงการดังกล่าว ระหว่างวันที่ ๒๐ เมษายน - ๒ พฤษภาคม ๒๕๖๗ จำนวน ๑๗ วัน ณ วัดท่าตอน พระอารามหลวง อำเภอแม่เมาะ จังหวัดเชียงใหม่

ขอประชาสัมพันธ์เชิญชวนนักเรียนระดับชั้นมัธยมศึกษาอายุ ๑๒ - ๑๙ ปี ที่สนใจเข้าร่วมโครงการ ติดต่อรับการสมัครเข้าร่วมโครงการได้ที่สำนักงานศึกษาธิการจังหวัดเชียงใหม่

และหน่วยงานใดที่มีความประสงค์จะร่วมทำบุญในโครงการดังกล่าว สามารถติดต่อได้ที่สำนักงานจังหวัดเชียงใหม่

มติที่ประชุม .....

.....

.....

๖.๕ มาตรการและการเตรียมการป้องกันและลดอุบัติเหตุทางถนนในช่วงเทศกาลสงกรานต์ ปี ๒๕๖๗ จังหวัดเชียงใหม่ (สำนักงานป้องกันและบรรเทาสาธารณภัยจังหวัดเชียงใหม่ และ ตำรวจภูธรจังหวัดเชียงใหม่)

- สำนักงานป้องกันและบรรเทาสาธารณภัยจังหวัดเชียงใหม่

- ตำรวจภูธรจังหวัดเชียงใหม่

มติที่ประชุม .....

.....

.....

๖.๖ การจัดงานสงกรานต์ภาพรวมจังหวัดเชียงใหม่ และการจัดงาน "Maha Songkran World Water Festival 2024 เย็นทั่วหล้ามหาสงกรานต์ ๒๕๖๗" (สำนักงานจังหวัดเชียงใหม่)

มติที่ประชุม .....

.....

.....



๒.๗ ประชาสัมพันธ์กิจกรรมการรณรงค์การแต่งกายย้อนยุค “ย้อนยุคม่วนใจ๋ แอ่วปีใหม่ เมืองล้านนา” ตลอดทั้งเดือนเมษายน ๒๕๖๗ (สำนักงานวัฒนธรรมจังหวัดเชียงใหม่)

**มติที่ประชุม** .....

.....

.....

ระเบียบวาระที่ ๗ เรื่องเพื่อทราบและข่าวประชาสัมพันธ์ (โดยเอกสาร)

มติที่ประชุม .....

.....

.....

## ระเบียบวาระที่ ๘ เรื่องวาระงานสำคัญของจังหวัดเชียงใหม่ในเดือนเมษายน ๒๕๖๗

| วันที่         | เวลา           | งาน   | สถานที่  |
|----------------|----------------|---|--|
| ๒ เมษายน ๒๕๖๗  | ๐๙.๐๐ น.       | พิธีเฉลิมพระเกียรติ สมเด็จพระกนิษฐาธิราชเจ้า กรมสมเด็จพระเทพรัตนราชสุดาฯ สยามบรมราชกุมารี เนื่องในโอกาสวันคล้ายวันพระราชสมภพ และวันอนุรักษ์มรดกไทย ๒ เมษายน ๒๕๖๗                          | ณ ห้องราชพฤกษ์ ศูนย์ประชุมและแสดงสินค้านานาชาติ เฉลิมพระเกียรติ ๗ รอบ พระชนมพรรษา อำเภอเมืองเชียงใหม่  |
| ๔ เมษายน ๒๕๖๗  | ๐๘.๓๐-๑๖.๓๐ น. | พิธีแสดงพระธรรมเทศนาในโครงการ “เทศนาธรรม ๔ ภาค ทั่วไทย” ครั้งที่ ๒  | ณ ห้องนิทรรศการ ศูนย์ประชุมและแสดงสินค้านานาชาติ เฉลิมพระเกียรติ ๗ รอบ พระชนมพรรษา อำเภอเมืองเชียงใหม่ |
| ๖ เมษายน ๒๕๖๗  | ๐๙.๐๐ น.       | พิธีวันพระบาทสมเด็จพระพุทธยอดฟ้าจุฬาโลกมหาราช และวันที่ระลึกมหาจักรีบรมราชวงศ์ ประจำปี ๒๕๖๗   | ณ ห้องราชพฤกษ์ ศูนย์ประชุมและแสดงสินค้านานาชาติ เฉลิมพระเกียรติ ๗ รอบ พระชนมพรรษา อำเภอเมืองเชียงใหม่  |
| ๑๖ เมษายน ๒๕๖๗ | ๐๙.๐๐ น.       | กิจกรรมสืบสานป่าเฉลิม สระเกล้าคำหับ ป้อมเมืองเชียงใหม่ ประจำปี ๒๕๖๗   | จวนผู้ว่าราชการจังหวัดเชียงใหม่ อำเภอเมืองเชียงใหม่  |
| ๒๕ เมษายน ๒๕๖๗ | ๐๙.๐๐ น.       | พิธีวันคล้ายวันสวรรคตสมเด็จพระนเรศวรมหาราช ประจำปี ๒๕๖๗   | ณ พระสถูปเจดีย์ สมเด็จพระนเรศวรมหาราชานุสรณ์ ตำบลเมืองงาย อำเภอเชียงดาว                                |
| ๒๘ เมษายน ๒๕๖๗ | ๑๕.๓๐ น.       | พิธีเจริญพระพุทธมนต์ถวายพระพรชัยมงคล พระบาทสมเด็จพระเจ้าอยู่หัว สมเด็จพระนางเจ้าสิริกิติ์ พระบรมราชินีนาถ พระบรมราชชนนีพันปีหลวง และสมเด็จพระนางเจ้าฯ พระบรมราชินี ประจำเดือน เมษายน ๒๕๖๗ | ณ วัดเจดีย์หลวง วรวิหาร อำเภอเมืองเชียงใหม่  |
| ๒๙ เมษายน ๒๕๖๗ | ๐๙.๐๐ น.       | การประชุมหัวหน้าส่วนราชการประจำจังหวัดเชียงใหม่ และการประชุมคณะกรรมการจังหวัดเชียงใหม่ ครั้งที่ ๔/๒๕๖๗  | ณ ห้องประชุม เฉลิมพระเกียรติ ๘๐ พรรษา ศูนย์ราชการจังหวัดเชียงใหม่                                      |

มติที่ประชุม .....

.....

.....

