

ระเบียบวาระการประชุม
หัวหน้าส่วนราชการประจำจังหวัดเชียงใหม่และการประชุมคณะ
กรรมการจังหวัดเชียงใหม่
ครั้งที่ ๔/๒๕๖๙

amazing
THAILAND × LISA

feel all
the feelings

ส่องไอเทมไทย ลิซ่า
ในเมืองหลวงถ่ายกับ

ร่วมบ่อสร้าง
ศิลปะบนกระดาษสา
ทางเรื่องราวชาวล้านนา

เก้าอี้หวาย
ไอเทมคลาสสิกที่อบอุ่น
รังสรรค์จากวัสดุธรรมชาติ

ในวันอังคารที่ ๒๘ เมษายน ๒๕๖๙

เวลา ๐๙.๐๐ น.

ระเบียบวาระการประชุม
หัวหน้าส่วนราชการประจำจังหวัดเชียงใหม่และการประชุมคณะกรรมการจังหวัดเชียงใหม่
ครั้งที่ ๔/๒๕๖๙

ในวันอังคารที่ ๒๘ เมษายน ๒๕๖๙ เวลา ๐๙.๐๐ น.

เรื่องระเบียบก่อนวาระประชุม

- การยื่นสงบบัญชีเป็นเวลา ๙๓ วินาที เพื่อแสดงความอาลัยต่อสมเด็จพระนางเจ้าสิริกิติ์ พระบรมราชินีนาถ พระบรมราชชนนีพันปีหลวง
- ประมวลภาพกิจกรรมประจำเดือนเมษายน ๒๕๖๙ (สำนักงานประชาสัมพันธ์จังหวัดเชียงใหม่)

ระเบียบวาระที่ ๑ เรื่อง ประธานแจ้งให้ที่ประชุมทราบ

ระเบียบวาระที่ ๒ เรื่อง ข้อราชการสำคัญของจังหวัดเชียงใหม่

- ผู้ว่าราชการจังหวัดเชียงใหม่ (นายรัฐพล นราดิศร)
- รองผู้ว่าราชการจังหวัดเชียงใหม่ (นายชัชวาลย์ ปัญญา)
- รองผู้ว่าราชการจังหวัดเชียงใหม่ (นายบุญลือ ธรรมธรรานุรักษ์)
- รองผู้ว่าราชการจังหวัดเชียงใหม่ (นายศิวะ ธิมิกานนท์)
- รองผู้ว่าราชการจังหวัดเชียงใหม่ (นายศิวกร บัวป้อง)

ระเบียบวาระที่ ๓ เรื่อง รับรองรายงานการประชุมหัวหน้าส่วนราชการประจำจังหวัดเชียงใหม่
และการประชุมคณะกรรมการจังหวัดเชียงใหม่ ครั้งที่ ๓/๒๕๖๙

ระเบียบวาระที่ ๔ เรื่อง การขับเคลื่อนนโยบายสำคัญของจังหวัดเชียงใหม่

- การรายงานสถานการณ์ด้านการท่องเที่ยวเดือนเมษายน ๒๕๖๙ และการส่งเสริมการท่องเที่ยวจังหวัดเชียงใหม่ เดือนพฤษภาคม ๒๕๖๙ (การท่องเที่ยวแห่งประเทศไทย สำนักงานเชียงใหม่)
- รายงานสถานการณ์ด้านการเกษตร และราคาสินค้าด้านการเกษตรและสินค้าอุปโภคบริโภค (สำนักงานเกษตรจังหวัดเชียงใหม่ และสำนักงานพาณิชย์จังหวัดเชียงใหม่)
- รายงานสถานการณ์และการดำเนินการป้องกันและแก้ไขปัญหาไฟป่า หมอกควัน และฝุ่นละออง จังหวัดเชียงใหม่ ประจำปี ๒๕๖๙ (ศูนย์อู่ศูนย์นิคมวิทยาศาสตร์และเทคโนโลยี, สำนักงานทรัพยากรธรรมชาติและสิ่งแวดล้อมจังหวัดเชียงใหม่ และสำนักงานป้องกันและบรรเทาสาธารณภัยจังหวัดเชียงใหม่)
- รายงานสถานการณ์สาธารณสุขจังหวัดเชียงใหม่ (สำนักงานป้องกันและบรรเทาสาธารณภัยจังหวัดเชียงใหม่)
- การรายงานสถานการณ์น้ำมันหลังช่วงเทศกาลสงกรานต์ (สำนักงานพลังงานจังหวัดเชียงใหม่)

ระเบียบวาระที่ ๕ เรื่อง เพื่อทราบ

- แนวทางปฏิบัติในการจัดพิธีถวายดอกไม้จันทน์ของประชาชนในส่วนภูมิภาค (สำนักงานจังหวัดเชียงใหม่)
- การเบิกจ่ายงบประมาณ ประจำปีงบประมาณ พ.ศ. ๒๕๖๙ และระเบียบที่เกี่ยวข้อง (สำนักงานคลังจังหวัดเชียงใหม่)

-๒-

๕.๓ ประชาสัมพันธ์การขอเร่งรัดการดำเนินการคำขอตามมติคณะรัฐมนตรี เมื่อวันที่ ๒๓ มิถุนายน ๒๕๖๓ เมื่อวันที่ ๑๑ พฤษภาคม ๒๕๖๔ และมติคณะรัฐมนตรีเมื่อวันที่ ๒๕ กุมภาพันธ์ ๒๕๖๘ (สำนักจัดการทรัพยากรป่าไม้ที่ ๑ เชียงใหม่)

๕.๔ ประชาสัมพันธ์การจัดพิธีมอบแบบลายผ้าพระราชทาน ประจำปี ๒๕๖๙ “ลายขอ สมเด็จพระเจ้าพี่นางเธอฯ” และ “บุปผาบรมราชินีนาถ” จังหวัดเชียงใหม่ (สำนักงานพัฒนาชุมชนจังหวัดเชียงใหม่)

๕.๕ ประชาสัมพันธ์การปฏิบัติการ “QUICK WIN” ๙๐ วัน ปลุกผักสวนครัวเพื่อสร้างความมั่นคงทางอาหาร สู้ภัยวิกฤตด้วยวิถีพอเพียง (สำนักงานพัฒนาชุมชนจังหวัดเชียงใหม่)

๕.๖ ประชาสัมพันธ์การจัดงานวันแรงงานแห่งชาติ จังหวัดเชียงใหม่ ประจำปี พ.ศ. ๒๕๖๙ ภายใต้ชื่องาน แรงงานเจียงใหม่ ปลอดภัย ห่างไกลยาเสพติด (สำนักงานสวัสดิการและคุ้มครองแรงงานจังหวัดเชียงใหม่)

ระเบียบวาระที่ ๖ เรื่อง เพื่อทราบและข่าวประชาสัมพันธ์ (โดยเอกสาร)

ระเบียบวาระที่ ๗ เรื่อง วาระงานสำคัญของจังหวัดเชียงใหม่ในเดือนพฤษภาคม ๒๕๖๙

วันที่	เวลา	งาน	สถานที่
๔ พฤษภาคม ๒๕๖๙	๐๙.๐๐ น.	การจัดพิธีวันฉัตรมงคล	ณ ห้องประชุมเฉลิมพระเกียรติ ๘๐ พรรษา ศูนย์ราชการจังหวัดเชียงใหม่ อำเภอเมืองเชียงใหม่
๒๘ พฤษภาคม ๒๕๖๙	๐๙.๐๐ น.	การประชุมหัวหน้าส่วนราชการประจำจังหวัดเชียงใหม่ และการประชุมคณะกรรมการจังหวัดเชียงใหม่ ครั้งที่ ๕/๒๕๖๙	ณ ห้องประชุม ๓ ชั้น ๓ อาคารอำนวยการ ศาลากลาง จังหวัดเชียงใหม่ และผ่านระบบ Zoom Meeting
๓๐ พฤษภาคม ๒๕๖๙	๐๙.๐๐ น.	การจัดงานรัฐพิธีวันที่ระลึก “พระบาทสมเด็จพระปกเกล้าเจ้าอยู่หัว”	ณ ห้องประชุมเฉลิมพระเกียรติ ๘๐ พรรษา ศูนย์ราชการจังหวัดเชียงใหม่ อำเภอเมืองเชียงใหม่

เรื่องระเบียบก่อนวาระประชุม

๑. การยื่นสงบบ้างเป็นเวลา ๙๓ วินาที เพื่อแสดงความอาลัยต่อสมเด็จพระนางเจ้าสิริกิติ์ พระบรมราชินีนาถ พระบรมราชชนนีพันปีหลวง
๒. ประมวลภาพกิจกรรมประจำเดือนเมษายน ๒๕๖๙ (สำนักงานประชาสัมพันธ์จังหวัด เชียงใหม่)

ระเบียบวาระที่ ๑ เรื่อง ประธานแจ้งให้ที่ประชุมทราบ

มติที่ประชุม

.....

.....

ระเบียบวาระที่ ๒ เรื่อง ข้อราชการสำคัญของจังหวัดเชียงใหม่

- ๒.๑ ผู้ว่าราชการจังหวัดเชียงใหม่ (นายรัฐพล นราดิศร)
- ๒.๒ รองผู้ว่าราชการจังหวัดเชียงใหม่ (นายชัชวาลย์ ปัญญา)
- ๒.๓ รองผู้ว่าราชการจังหวัดเชียงใหม่ (นายบุญลือ ธรรมธรรานุรักษ์)
- ๒.๔ รองผู้ว่าราชการจังหวัดเชียงใหม่ (นายศิวะ ฌมิกานนท์)
- ๒.๕ รองผู้ว่าราชการจังหวัดเชียงใหม่ (นายศิวกร บัวป้อง)

มติที่ประชุม

.....

.....

**ระเบียบวาระที่ ๓ เรื่อง รับรองรายงานการประชุมหัวหน้าส่วนราชการประจำจังหวัดเชียงใหม่
และการประชุมคณะกรรมการจังหวัดเชียงใหม่ ครั้งที่ ๓/๒๕๖๙**

หัวหน้าสำนักงานจังหวัดเชียงใหม่ ตามที่จังหวัดเชียงใหม่จัดการประชุมหัวหน้าส่วนราชการประจำจังหวัดเชียงใหม่และการประชุมคณะกรรมการจังหวัดเชียงใหม่ ครั้งที่ ๓/๒๕๖๙ เมื่อวันที่จันทร์ที่ ๓๐ มีนาคม ๒๕๖๙ เวลา ๐๙.๐๐ น. ณ ห้องประชุม ๓ ชั้น ๓ อาคารอำนวยการ ศาลากลางจังหวัดเชียงใหม่ และการประชุม ผ่านระบบ Zoom Meeting โดยมีผู้ว่าราชการจังหวัดเชียงใหม่เป็นประธานการประชุม ฝ่ายเลขานุการได้จัดทำรายงานการประชุม จำนวน ๒๓ หน้า เพื่อให้ส่วนราชการได้รับทราบ พร้อมทั้งได้ตรวจสอบรายงานการประชุม และรับรองรายงานการประชุม

รายงานการประชุมหน้าถัดไป

มติที่ประชุม

.....

.....

สำเนารายงานการประชุม
หัวหน้าส่วนราชการประจำจังหวัดเชียงใหม่และการประชุมคณะกรรมการจังหวัดเชียงใหม่
ครั้งที่ ๓/๒๕๖๙

วันที่ ๓๐ มีนาคม ๒๕๖๙ เวลา ๐๙.๐๐ น.

ณ ห้องประชุมเฉลิมพระเกียรติ ๘๐ พรรษา ศูนย์ราชการจังหวัดเชียงใหม่

กรมการจังหวัดเชียงใหม่ ผู้บริหารและหัวหน้าส่วนราชการที่เข้าประชุม

กรมการจังหวัดเชียงใหม่

๑.	นายรัฐพล	นราดิศร	ผู้ว่าราชการจังหวัดเชียงใหม่ ประธานการประชุม
๒.	นายวิษชากร	เรื่อนหลวง	(แทน) อัยการจังหวัดเชียงใหม่
๓.	นายชัยณรงค์	นันทาสาย	ปลัดจังหวัดเชียงใหม่
๔.	นายนักปราชญ์	ไชยานนท์	หัวหน้าสำนักงานจังหวัดเชียงใหม่
๕.	พ.ต.อ.มนัสชัย	อินทร์เถื่อน	(แทน) ผู้บังคับการตำรวจภูธรจังหวัดเชียงใหม่
๖.	นายสุรชัย	เงินคำคง	(แทน) ประชาสัมพันธ์จังหวัดเชียงใหม่
๗.	นางสาววาสนา	สมมุติ	คลังจังหวัดเชียงใหม่
๘.	นายอิทธิรัฐ	สินารักษ์	ท่องเที่ยวและกีฬาจังหวัดเชียงใหม่
๙.	นางสาวพลอยพรรณ	พลอยทับทิม	พัฒนาสังคมและความมั่นคงของมนุษย์จังหวัดเชียงใหม่
๑๐.	นางจีระนันท์	สว่างดวง	เกษตรและสหกรณ์จังหวัดเชียงใหม่
๑๑.	นายสมคิด	ปัญญาดี	ผู้อำนวยการสำนักงานทรัพยากรธรรมชาติและสิ่งแวดล้อมจังหวัดเชียงใหม่
๑๒.	นางศิริรัตน์	ตัมภ์ศิริ	สถิติจังหวัดเชียงใหม่
๑๓.	นางสายธาร	ประสงค์ความดี	พลังงานจังหวัดเชียงใหม่
๑๔.	นางนัฐพร	มหาไพบุลย์	พาณิชย์จังหวัดเชียงใหม่
๑๕.	นางจิรพร	เพิ่มพูล	ผู้อำนวยการสำนักงานคุมประพฤติจังหวัดเชียงใหม่
๑๖.	นายธิตีโรจน์	แสนแปง	(แทน) แรงงานจังหวัดเชียงใหม่
๑๗.	นางกรวรรณ	สุ่มมาตย์	วัฒนธรรมจังหวัดเชียงใหม่
๑๘.	นางหัสยา	พันหนูเทียน	(แทน) ศึกษาธิการจังหวัดเชียงใหม่
๑๙.	นพ.วรัญญู	จำนงประสาทพร	นายแพทย์สาธารณสุขจังหวัดเชียงใหม่
๒๐.	นายสงกรานต์	มูลวิจิตร	อุตสาหกรรมจังหวัดเชียงใหม่
หัวหน้าส่วนราชการ			
สังกัดกระทรวงมหาดไทย			
๒๑.	นายชัชวาลย์	ปัญญา	รองผู้ว่าราชการจังหวัดเชียงใหม่
๒๒.	นายบุญลือ	ธรรมธรานุรักษ์	รองผู้ว่าราชการจังหวัดเชียงใหม่
๒๓.	นายศิวกร	บัวป้อง	รองผู้ว่าราชการจังหวัดเชียงใหม่
๒๔.	นายสมเกียรติ	สุขพรสวรรค์	เจ้าพนักงานที่ดินจังหวัดเชียงใหม่
๒๕.	นางฉนิษฐา	วรรณคำ	พัฒนาการจังหวัดเชียงใหม่

๒๖. นางสาวจันทิรา...

๒๖.	นางสาวจันทิรา	แก้ดวง	(แทน) โยธาธิการและผังเมืองจังหวัดเชียงใหม่
๒๗.	นายวัฒนา	สาคร	หัวหน้าสำนักงานป้องกันและบรรเทาสาธารณภัยจังหวัดเชียงใหม่
๒๘.	นายจักรพันธ์	ประทับกุล	(แทน) ท้องถิ่นจังหวัดเชียงใหม่
๒๙.	นายสุชาติ	นันโต	หัวหน้าศูนย์บริหารการทะเบียนภาค ๕
๓๐.	นายเอนก	ใจหาญ	ผู้อำนวยการศูนย์เทคโนโลยีสารสนเทศและการสื่อสาร เขต ๗ เชียงใหม่
๓๑.	นายวรุฒม์	วิศิษฐ์ศิลป์	นายอำเภอเมืองเชียงใหม่
๓๒.	นายนพดล	สุระสังวาลย์	นายอำเภอสันทราย
๓๓.	นายนรินทร์ชัย	เลื่อมใจหาญ	(แทน) นายอำเภอดอยสะเก็ด
๓๔.	นายเอนก	ทาสัก	นายอำเภอสารภี
๓๕.	นายคณศ	คำนนท์	นายอำเภอสันกำแพง
๓๖.	นายวัชระ	เทพกัน	นายอำเภอแม่ริม
๓๗.	นายจักรพันธ์	ทองอำ	นายอำเภอแม่แตง
๓๘.	นางสาวพัทธนันท์	พิพาคำ	นายอำเภอพร้าว
๓๙.	นายปณิธาน	แก้วดีบ	(แทน) นายอำเภอเชียงดาว
๔๐.	ว่าที่ ร.ต.นพรัตน์	ศุภกิจโกศล	นายอำเภอฝาง
๔๑.	นายวิโรจน์	ดวงสุวรรณ	นายอำเภอแม่ออน
๔๒.	นายปรีชา	ศิรินาม	นายอำเภอดอยหล่อ
๔๓.	นางสาวพัฒน์นภา	พานมะ	(แทน) นายอำเภอแม่เมาะ
๔๔.	นายจักรินทร์	สิรินทรภูมิ	นายอำเภอหางดง
๔๕.	นางวาสนา	บุญธรรมช่วย	นายอำเภอสันป่าตอง
๔๖.	นายณัฐกร	ภัทรพนธ์	นายอำเภอจอมทอง
๔๗.	นายเกรียงศักดิ์	บุญตาปวน	(แทน) นายอำเภอแม่แจ่ม
๔๘.	นายศิริพงษ์	นำภา	นายอำเภอสะเมิง
๔๙.	นางสาวณัชชนกมล	พ่อคำ	นายอำเภอฮอด
๕๐.	นายปรีชาพล	พูลทวี	(แทน) นายอำเภออมก๋อย
๕๑.	นายมนัส	ชมภูพิน	นายอำเภอดอยเต่า
๕๒.	นายสรณ์ย์	พานจันทร์	นายอำเภอเวียงแหง
๕๓.	นายปธิกร	เอี่ยมสะอาด	นายอำเภอไชยปราการ
๕๔.	ว่าที่ ร.ต.วิทยา	โปทาศรี	นายอำเภอแม่วาง
๕๕.	นายชำนาญ	ทองใบ	นายอำเภอภักดีชุมพล
๕๖.	นางศิริน	รือเรือง	ผู้อำนวยการกลุ่มงานศูนย์ดำรงธรรม สำนักงานจังหวัดเชียงใหม่
๕๗.	นายพงษ์ศักดิ์	แก้วแสนเมือง	ผู้อำนวยการกลุ่มงานยุทธศาสตร์และข้อมูลเพื่อการพัฒนา จังหวัด สำนักงานจังหวัดเชียงใหม่
๕๘.	นางสาวดวงกมล	โกศลกาญจน์	ผู้อำนวยการกลุ่มงานบริหารทรัพยากรบุคคล สำนักงานจังหวัด เชียงใหม่
๕๙.	นางสาวธัญนิดา	เชื่อนทา	ผู้อำนวยการกลุ่มงานอำนวยการ สำนักงานจังหวัดเชียงใหม่

สังกัดสำนักงานอัยการสูงสุด...

สังกัดสำนักงานอัยการสูงสุด

๖๐.	นายพิสิษฐ์	ตรีบุปผชาติสกุล	(แทน) อัยการจังหวัดคดีศาลแขวงเชียงใหม่
๖๑.	นายสว่าง	จันทร์สาระ	อัยการจังหวัดคดีเยาวชนและครอบครัวจังหวัดเชียงใหม่
สังกัดสำนักงานพระพุทธศาสนาแห่งชาติ			
๖๒.	นางอารีย์	พันธุ์จันทร์	ผู้อำนวยการสำนักงานพระพุทธศาสนาจังหวัดเชียงใหม่
สังกัดสำนักงานตำรวจแห่งชาติ			
๖๓.	พ.ต.ท.สุขสวัสดิ์	ไชยสาร	(แทน) ผู้บังคับการตำรวจตระเวนชายแดนภาค ๓
๖๔.	พ.ต.ท.ณัฐพล	ทาซุ่ม	(แทน) ผู้กำกับการตำรวจตระเวนชายแดนที่ ๓๓
๖๕.	พ.ต.ท.หญิง ศิริญาพร	จันทร์แฉ่งอัครภา	(แทน) ผู้กำกับการด่านตรวจคนเข้าเมืองท่าอากาศยานเชียงใหม่
๖๖.	พ.ต.ท.ณัฐพล	ชุ่มบัวทอง	(แทน) ผู้กำกับการตรวจคนเข้าเมืองจังหวัดเชียงใหม่
๖๗.	พ.ต.ต.อนาวิต	พงษ์สินี	(แทน) หัวหน้าพิสูจน์หลักฐานจังหวัดเชียงใหม่
สังกัดสำนักนายกรัฐมนตรี			
๖๘.	นางสาวพิมลภักย์	เดชะชัย	(แทน) ผู้อำนวยการสถานีวิทยุกระจายเสียงแห่งประเทศไทย จังหวัดเชียงใหม่
๖๙.	นางสาวสุชญา	มหาอินทร์	ผู้อำนวยการสถานีวิทยุกระจายเสียงแห่งประเทศไทย อำเภอดอย
๗๐.	พ.อ.วรา	อุตรพงศ์	รองผู้อำนวยการรักษาความมั่นคงภายในจังหวัดเชียงใหม่ (ท)/ (แทน) ผู้บัญชาการมณฑลทหารบกที่ ๓๓
๗๑.	นายสถาปนา	พรหมบุญ	ผู้อำนวยการศูนย์เศรษฐกิจการลงทุนภาคที่ ๑
๗๒.	นางสาวรัตนา	เรือนทราย	ผู้อำนวยการองค์การบริหารในท่าฟ้า
๗๓.	นางสาวพรนิภา	พักตร์ผ่อง	ผู้จัดการศูนย์กลุ่มจังหวัดบริการ SME ครบวงจรภาคเหนือ ตอนบน ๑ จังหวัดเชียงใหม่
๗๔.	นายชนดล	อุตสาคร	(แทน) ผู้อำนวยการสำนักงานทรัพยากรน้ำแห่งชาติภาค ๑
สังกัดกระทรวงกลาโหม			
๗๕.	พล.ต.สุจินต์	ทรัพย์สิน	ผู้บัญชาการกองพลทหารราบที่ ๗
๗๖.	น.ท.หญิง วรพิมพ์	พงศ์ภักคอภิภา	(แทน) ผู้บังคับการกองบิน ๔๑
๗๗.	ร.อ.นิพนธ์	ดงใหญ่	(แทน) หัวหน้าสถานีวัดความสั่นสะเทือนจังหวัดเชียงใหม่
สังกัดกระทรวงการคลัง			
๗๘.	นางพรอุม่า	หมอยา	คลังเขต ๕
๗๙.	นายอำนวย	ตันติพิริยาภรณ์	(แทน) ผู้อำนวยการสำนักงานสรรพสามิตภาคที่ ๕
๘๐.	นายชาติตรี	สุขสิทธิ์	สรรพสามิตพื้นที่เชียงใหม่
๘๑.	นางสาวรชยา	โพธิคามบำรุง	(แทน) สรรพากรภาค ๘
๘๒.	นางขวัญวิมล	เดชกุล	(แทน) สรรพากรพื้นที่เชียงใหม่ ๑
๘๓.	นายพูนพล	วงศ์สงคราม	(แทน) สรรพากรพื้นที่เชียงใหม่ ๒
๘๔.	นางสาวประอรรัตน์	รัตนพรสมปอง	ผู้อำนวยการสำนักงานศุลกากรภาคที่ ๓
๘๕.	นายบุญรอด	เขจรานนท์	นายด่านศุลกากรท่าอากาศยานเชียงใหม่
๘๖.	นายปกรณ์	ต้นมณีวัฒนา	นายด่านศุลกากรเชียงดาว

สังกัดกระทรวง...

สังกัดกระทรวงการต่างประเทศ

๘๗.	นางสาวรณพพัฒน์	กปิตถัย	หัวหน้าสำนักงานหนังสือเดินทางชั่วคราว เชียงใหม่
สังกัดกระทรวงการท่องเที่ยวและกีฬา			
๘๘.	นายวิฑูรย์	โพธิ์ทิพย์	(แทน) รองอธิการบดีมหาวิทยาลัยการกีฬาแห่งชาติวิทยาเขต เชียงใหม่
๘๙.	นางธนัญญา	เชิดโฉม	(แทน) ผู้อำนวยการการท่องเที่ยวแห่งประเทศไทย สำนักงาน เชียงใหม่
๙๐.	นายนภดล	อาวุธกรมปรีชา	นายทะเบียนธุรกิจนำเที่ยวและมัคคุเทศก์ สาขาภาคเหนือ
สังกัดกระทรวงการพัฒนาสังคมและความมั่นคงของมนุษย์			
๙๑.	นางสาวฉวีรดา	อ่อนน้อย	(แทน) ผู้อำนวยการสำนักงานส่งเสริมและสนับสนุนวิชาการ ๙
๙๒.	นางมนธิรา	ธาราเวชรักษ์	ผู้อำนวยการศูนย์พัฒนารัฐบาลบนพื้นที่สูงจังหวัดเชียงใหม่
๙๓.	นางสาวอรอนงค์	คำแหง	ผู้อำนวยการศูนย์พัฒนาศักยภาพและอาชีพคนพิการหายาดฝน จังหวัดเชียงใหม่
๙๔.	นางสาวพิมพ์พร	เหล่าไชย	ผู้ปกครองสถานคุ้มครองคนไร้ที่พึ่งสันมหาพน
๙๕.	นางเพทาย	เมธี	ผู้ปกครองสถานสงเคราะห์เด็กชายบ้านเชียงใหม่
๙๖.	นางจิตาภา	สุภาสอน	(แทน) ผู้ปกครองสถานสงเคราะห์เด็กบ้านเวียงพิงค์
๙๗.	นางสาวอภิรชญา	ชัยติกุล	ผู้อำนวยการศูนย์พัฒนาการจัดสวัสดิการสังคมผู้สูงอายุ บ้านธรรมปกรณ์ (เชียงใหม่)
๙๘.	นางสายวรุณ	ศรีจินดา	หัวหน้าบ้านพักเด็กและครอบครัวเชียงใหม่
๙๙.	นายสัญญา	โพธิ์ทองคำ	ผู้ปกครองนิคมสร้างตนเองเขื่อนภูมิพลจังหวัดเชียงใหม่
สังกัดกระทรวงเกษตรและสหกรณ์			
๑๐๐.	นายเสน่ห์	แสงคำ	เกษตรจังหวัดเชียงใหม่
๑๐๑.	นายดำรงค์	ไชโย	ปฏิรูปที่ดินจังหวัดเชียงใหม่
๑๐๒.	นางสาวสิริยา	หนูแดง	(แทน) ประมงจังหวัดเชียงใหม่
๑๐๓.	นางสาวมะลิวัลย์	เพชรราชูทกุล	(แทน) สหกรณ์จังหวัดเชียงใหม่
๑๐๔.	นายอนุสรณ์	หอมขจร	ปศุสัตว์จังหวัดเชียงใหม่
๑๐๕.	นางจุไรพร	แก้วทิพย์	(แทน) ผู้อำนวยการสำนักงานพัฒนาที่ดินเขต ๖
๑๐๖.	นายนิลภัทร	คงพ่วง	ผู้อำนวยการสถานีพัฒนาที่ดินเชียงใหม่
๑๐๗.	นายชนม์รัฐพัฒน์	เครือศรี	(แทน) ผู้อำนวยการโครงการชลประทานเชียงใหม่
๑๐๘.	นางสาวอาภาพัชร	นาทอง	(แทน) ปศุสัตว์เขต ๕
๑๐๙.	นางสุบรรณ	จำปา	(แทน) ผู้อำนวยการสำนักงานตรวจบัญชีสหกรณ์ที่ ๗
๑๑๐.	นางสายฝน	กิติบุตร	(แทน) ผู้อำนวยการสำนักงานตรวจบัญชีสหกรณ์เชียงใหม่
๑๑๑.	นางนารีรัตน์	โนวัฒน์	(แทน) ผู้อำนวยการสำนักวิจัยและพัฒนาการเกษตรเขตที่ ๑
๑๑๒.	นางสาวอำภา	ครุพงศ์	(แทน) ผู้อำนวยการศูนย์ส่งเสริมและพัฒนาอาชีพการเกษตร จังหวัดเชียงใหม่
๑๑๓.	นางสาวอังคณา	สิงห์ทอง	(แทน) ผู้อำนวยการสำนักงานส่งเสริมและพัฒนาการเกษตรที่ ๖ จังหวัดเชียงใหม่

๑๑๔. นายภาณุวัฒน์...

๑๑๔.	นายภาณุวัฒน์	ศรีคุ้ม	(แทน) ผู้อำนวยการสำนักงานเศรษฐกิจการเกษตรที่ ๑ จังหวัดเชียงใหม่
๑๑๕.	นายประสาน	พรโสภิน	ผู้อำนวยการศูนย์วิจัยและพัฒนาการเพาะเลี้ยงสัตว์น้ำจืด เชียงใหม่
๑๑๖.	นายชาติ	พานเหล็ก	ผู้อำนวยการศูนย์เมล็ดพันธุ์ข้าวเชียงใหม่
๑๑๗.	นายกิตติวีริศ	ภาคเชียรโชติ	(แทน) ผู้อำนวยการศูนย์ศึกษาการพัฒนาห้วยฮ่องไคร้ อันเนื่องมาจากพระราชดำริ
๑๑๘.	นางสาวพัทธนันท์	ณ วรรณไทย	(แทน) ผู้อำนวยการศูนย์หม่อนไหมเฉลิมพระเกียรติฯ เชียงใหม่
๑๑๙.	นางสาววราภรณ์	พิมสาร	หัวหน้าสำนักงานกองทุนฟื้นฟูและพัฒนาเกษตรกร สาขาจังหวัด เชียงใหม่
๑๒๐.	นางสาวกนกวรรณ	เนียมทรัพย์	(แทน) ผู้อำนวยการศูนย์ส่งเสริมเทคโนโลยีการเกษตรด้านแมลง เศรษฐกิจจังหวัดเชียงใหม่
๑๒๑.	นางสาวนุชจารี	วนาศิริ	ผู้อำนวยการศูนย์ส่งเสริมเทคโนโลยีการเกษตรด้านอารักขาพืช จังหวัดเชียงใหม่
๑๒๒.	นางวาริตา	กมลรัตน์	(แทน) ผู้อำนวยการศูนย์ส่งเสริมการเกษตรจังหวัดเชียงใหม่ (พืชสวน)
๑๒๓.	นายต้นตระกูล	กันทะเรือน	ผู้อำนวยการศูนย์ถ่ายทอดเทคโนโลยีการสหกรณ์ที่ ๙
๑๒๔.	นางสาวพิชฎากานต์	หน่อแก้วมูล	(แทน) ผู้อำนวยการสถาบันวิจัยและพัฒนาพื้นที่สูง
๑๒๕.	นายมานพ	พุทธรวงค์	ขนส่งจังหวัดเชียงใหม่
๑๒๖.	นายพงษ์ธร	ชำนาญกุล	ผู้อำนวยการสำนักงานเจ้าท่าภูมิภาคสาขาเชียงใหม่/ (แทน) ผู้อำนวยการสำนักงานเจ้าท่าภูมิภาคที่ ๑
๑๒๗.	นางณฐา	พันธ์บุตร	(แทน) ผู้อำนวยการท่าอากาศยานเชียงใหม่
๑๒๘.	นางอุบลวัลย์	ศิริวัฒน์ปิตวงค์	(แทน) ผู้อำนวยการศูนย์ควบคุมการบินเชียงใหม่
๑๒๙.	นายวิพากษ์	จารุพันธ์	(แทน) ผู้อำนวยการแขวงทางหลวงเชียงใหม่ที่ ๑
๑๓๐.	นางสาวณัฐอร	แก้วมาลา	(แทน) ผู้อำนวยการแขวงทางหลวงเชียงใหม่ที่ ๒
๑๓๑.	นายกตัญญูปัฐน์	ลีภัทตราภรณ์	(แทน) ผู้อำนวยการแขวงทางหลวงเชียงใหม่ที่ ๓
๑๓๒.	นายกำพร	เครีอวัฒนเวช	(แทน) ผู้อำนวยการสำนักบริหารพื้นที่อนุรักษ์ที่ ๑๖ เชียงใหม่
๑๓๓.	นายบุญเลิศ	สีม่วง	(แทน) ผู้อำนวยการสำนักจัดการทรัพยากรป่าไม้ที่ ๑ (เชียงใหม่)
๑๓๔.	ว่าที่ พ.ต. พงษ์กรณ์	หลิวชาญพิมพ์	ผู้อำนวยการองค์การสวนพฤกษศาสตร์
๑๓๕.	นางสาวปารณีย์	สกฤณา	(แทน) ผู้จัดการองค์การอุตสาหกรรมป่าไม้เขตเชียงใหม่
๑๓๖.	นายประเสริฐ	ปราถานัง	ผู้อำนวยการศูนย์อู่ศูนย์นิคมวิทยาภาคเหนือ
๑๓๗.	นายกิตติพัทธ์	ฉิมดี	(แทน) ผู้อำนวยการสถานีอู่ศูนย์นิคมวิทยาเชียงใหม่
๑๓๘.	นายชาญชัย	ปิ่นมณี	(แทน) ไทโรคมนาคมจังหวัดเชียงใหม่
๑๓๙.	นางสาวประไพ	ประไพ	สำนักงาน

สังกัดกระทรวงพาณิชย์...

สังกัดกระทรวงพาณิชย์

๑๓๙. นายสมยมพร รองเนียม (แทน) ผู้อำนวยการศูนย์ช่างตวงวัดภาคเหนือ (เชียงใหม่)

สังกัดกระทรวงยุติธรรม

๑๔๐. นายณัฐชัย สุชียามานนท์

(แทน) ผู้บัญชาการเรือนจำอำเภอฝาง

๑๔๑. นางสาวสลิลยาวัลย์ ปลุกเพาะ

(แทน) ผู้อำนวยการทัณฑสถานหญิงเชียงใหม่

๑๔๒. นางจุฬารัตน์ ปัญญาด้วง

(แทน) ผู้อำนวยการศูนย์ฝึกอบรมเด็กและเยาวชนจังหวัดเชียงใหม่

๑๔๓. นายอรรถโกวิท ชาวเหนือ

ผู้อำนวยการสำนักงานบังคับคดีจังหวัดเชียงใหม่

๑๔๔. นางสาวณัฐนันท์ พิทักษ์

ผู้อำนวยการสำนักงานยุติธรรมจังหวัดเชียงใหม่

สังกัดกระทรวงแรงงาน

๑๔๕. นายสุวรรณ์ สวัสดิ์มูล

สวัสดิการและคุ้มครองแรงงานจังหวัดเชียงใหม่

๑๔๖. นางจินดา พิชญ์ขานน

ประกันสังคมจังหวัดเชียงใหม่

๑๔๗. นางรุ่งรัตน์ มณีโชติ

จัดหางานจังหวัดเชียงใหม่

๑๔๘. นายเด่นดวง ลำเพยพล

ผู้อำนวยการสถาบันพัฒนาฝีมือแรงงาน ๑๙ เชียงใหม่

๑๔๙. นางสาวจิรัฐติญา เสาสมภพ

(แทน) ผู้อำนวยการศูนย์ฟื้นฟูสมรรถภาพคนงานภาค ๓

สังกัดกระทรวงวัฒนธรรม

๑๕๐. นายชินณวุฒิ วิลยาลัย

ผู้อำนวยการสำนักศิลปากรที่ ๗ เชียงใหม่

สังกัดกระทรวงศึกษาธิการ

๑๕๑. นางสาวรัตติกาล พวงทอง

(แทน) ผู้อำนวยการศูนย์การศึกษาพิเศษเขตการศึกษา ๘

สังกัดกระทรวงสาธารณสุข

๑๕๒. นายกำพล เทวาทิเทพ

(แทน) ผู้อำนวยการศูนย์วิทยาศาสตร์การแพทย์ที่ ๑ เชียงใหม่

๑๕๓. นางศิวารยา ถิ่นพังงา

(แทน) ผู้อำนวยการโรงพยาบาลธัญญารักษ์

๑๕๔. นางน้ำผึ้ง วงค์ษา

(แทน) ผู้อำนวยการสถาบันพัฒนาการเด็กทรานครินทร์

๑๕๕. นางสาวคณธิ์ เปี้ยสุพงษ์

(แทน) ผู้อำนวยการโรงพยาบาลนครพิงค์

๑๕๖. นพ.ดลสุข พงษ์นิกร

ผู้อำนวยการโรงพยาบาลประสาทเชียงใหม่

๑๕๗. นางสาวสาวิตรี มุณีรัตน์

(แทน) ผู้อำนวยการศูนย์สนับสนุนบริการสุขภาพที่ ๑

(เชียงใหม่)

๑๕๘. นายกันต์กร กาใจ

(แทน) ผู้อำนวยการศูนย์สุขภาพจิตที่ ๑

สังกัดกระทรวงอุตสาหกรรม

๑๕๙. นางยุพิน ปาวะระ

(แทน) ผู้อำนวยการศูนย์ส่งเสริมอุตสาหกรรมภาคที่ ๑

๑๖๐. นางสาวสุทธินี จารุมาศ

(แทน) ผู้อำนวยการอุตสาหกรรมพื้นฐานและการเหมืองแร่

เขต ๓ (เชียงใหม่)

สังกัดกระทรวงการอุดมศึกษา วิทยาศาสตร์ วิจัยและนวัตกรรม

๑๖๑. นางพัชรี คำรินทร์

(แทน) อธิการบดีมหาวิทยาลัยแม่โจ้

๑๖๒. ผศ.ดร.ปัทมาวรรณ จินดาร์ักษ์

(แทน) อธิการบดีมหาวิทยาลัยพายัพ

๑๖๓. นางสาวพิริยาภรณ์ สรรพศรี

(แทน) ผู้อำนวยการสถาบันวิจัยดาราศาสตร์แห่งชาติ

สังกัดหน่วยงานพิเศษ...

สังกัดหน่วยงานพิเศษ/องค์กรอิสระ

๑๖๔. นายนิกร	ตาสา	(แทน) ผู้ตรวจเงินแผ่นดินภูมิภาคที่ ๘
๑๖๕. นายกิตติศักดิ์	พิมสาร	ผู้อำนวยการสำนักงาน ป.ป.ช.ประจำจังหวัดเชียงใหม่
๑๖๖. นางสาวมิ่งขวัญ	ม่วงอยู่	หัวหน้าสถานีกาชาดที่ ๓ เชียงใหม่
๑๖๗. นางสาวจรรยารักษ์	ตันติพลากร	(แทน) ผู้อำนวยการธนาคารแห่งประเทศไทยสำนักงานภาคเหนือ

สังกัดรัฐวิสาหกิจ

๑๖๘. นายสมควร	ทาปิน	(แทน) ผู้จัดการการประปาส่วนภูมิภาค (ชั้นพิเศษ) สาขาเชียงใหม่
๑๖๙. นายรณกร	ฉิรัตตยศ	ผู้อำนวยการสำนักงานธนาคารเพื่อการเกษตรและสหกรณ์การเกษตรจังหวัดเชียงใหม่

องค์กรปกครองส่วนท้องถิ่น

๑๗๐. นายอนันต์รักษ์	สลีสองสม	(แทน) นายกองค์การบริหารส่วนจังหวัดเชียงใหม่
๑๗๑. ดร.ทัศนีย์	สมซาง	(แทน) นายกเทศมนตรีเมืองแม่โจ้
๑๗๒. นายพลากร	กันธวัช	นายกเทศมนตรีเมืองดอนแก้ว
ผู้ร่วมประชุม		
๑๗๓. น.อ.ทักษิณ	จันทรร	นายทหารประจำกองทัพอากาศ
๑๗๔. นายธนวิทย์	อุภัยกุล	เจ้าพนักงานปกครองปฏิบัติการ ที่ทำการปกครองจังหวัดเชียงใหม่
๑๗๕. นางสาวปาจรีย์	จินดากาญจน์	วิศวกรชำนาญการ สำนักงานพลังงานจังหวัดเชียงใหม่
๑๗๖. นางสาวสุชญา	จายหลวง	นักจัดการงานทั่วไปชำนาญการ สำนักงานจังหวัดเชียงใหม่
๑๗๗. นายรัศรุจ	เทพฉายโต	นักวิเคราะห์นโยบายและแผนชำนาญการ สำนักงานจังหวัดเชียงใหม่
๑๗๘. นายคมสัน	สนัส	นักวิเคราะห์นโยบายและแผนชำนาญการ สำนักงานจังหวัดเชียงใหม่
๑๗๙. นายชลวิร์	ขจรบุญ	นักจัดการงานทั่วไปชำนาญการ สำนักงานจังหวัดเชียงใหม่
๑๘๐. นายกฤตภาส	สิทธิชัย	นักจัดการงานทั่วไปปฏิบัติการ สำนักงานจังหวัดเชียงใหม่
๑๘๑. นางสาวจิรภัค	สิทธิชนแก้ว	เจ้าพนักงานธุรการชำนาญงาน สำนักงานจังหวัดเชียงใหม่
๑๘๒. นางวัลยา	สิปปพันธ์	เจ้าพนักงานธุรการชำนาญงาน สำนักงานจังหวัดเชียงใหม่
๑๘๓. นายภาณุ	อ้ายจาง	นายช่างไฟฟ้าปฏิบัติงาน สำนักงานจังหวัดเชียงใหม่
๑๘๔. นางสาวชญาณี	โถนาค	เจ้าหน้าที่บริหารงานทั่วไป สำนักงานจังหวัดเชียงใหม่
๑๘๕. นายปราชญา	ปิ่นประสพ	เจ้าหน้าที่บริหารงานทั่วไป สำนักงานจังหวัดเชียงใหม่
๑๘๖. นายณัฐวัตร	บางออน	เจ้าหน้าที่บริหารงานทั่วไป สำนักงานจังหวัดเชียงใหม่
๑๘๗. นายบัญญัติ	ฤทธิ์เรืองโรจน์	เจ้าหน้าที่พัสดุ สำนักงานจังหวัดเชียงใหม่
๑๘๘. นางสาวรมิตา	บัวดีบ	เจ้าหน้าที่บริหารงานทั่วไป สำนักงานจังหวัดเชียงใหม่

เริ่มประชุมเวลา ๐๙.๐๐ น.

เรื่องระเบียบ...

เรื่องระเบียบก่อนวาระประชุม

๑. การยื่นสงบนึงเป็นเวลา ๙๓ วินาที เพื่อแสดงความอาลัยต่อสมเด็จพระนางเจ้าสิริกิติ์ พระบรมราชินีนาถ พระบรมราชชนนีพันปีหลวง

๒. ประมวลภาพกิจกรรมประจำเดือนมีนาคม ๒๕๖๙ (สำนักงานประชาสัมพันธ์จังหวัดเชียงใหม่)

ระเบียบวาระที่ ๑ เรื่อง ประธานแจ้งให้ที่ประชุมทราบ

ประธานในที่ประชุม (นายรัฐพล นราดิศร ผู้ว่าราชการจังหวัดเชียงใหม่) เปิดการประชุม จากวิกฤตการณ์การขาดแคลนน้ำมันซึ่งเกิดจากความขัดแย้งในตะวันออกกลาง รัฐบาลได้มีสั่งการให้จังหวัด ดำเนินมาตรการเพื่อประหยัดพลังงาน ในการประชุมครั้งนี้จึงกำหนดรูปแบบการประชุมระบบออนไลน์ ยกเว้นส่วนราชการที่ต้องนำเสนอข้อมูลต่อที่ประชุมที่จะต้องเดินทางมาเข้าร่วมประชุม ณ สถานที่ประชุมแห่งนี้

มติที่ประชุม รับทราบ

ระเบียบวาระที่ ๒ เรื่อง แนวทางการปฏิบัติราชการและข้อสั่งการ

๒.๑ ผู้ว่าราชการจังหวัดเชียงใหม่ (นายรัฐพล นราดิศร) ประธานในที่ประชุม ดังนี้

๑) ตามมติคณะรัฐมนตรี เมื่อวันที่ ๑๐ มีนาคม ๒๕๖๙ เกี่ยวกับเรื่องมาตรการด้าน พลังงานเพื่อบริหารจัดการผลกระทบจากสถานการณ์การสู้รบในตะวันออกกลาง จังหวัดเชียงใหม่ได้มีประกาศ มาตรการด้านพลังงาน พร้อมให้พิจารณาปรับรูปแบบการประชุมผ่านสื่ออิเล็กทรอนิกส์ (Online Meeting) โดยขอความร่วมมือทุกภาคส่วนในการใช้พลังงานอย่างประหยัดและจำเป็น เพื่อรองรับสถานการณ์ ด้านพลังงาน และเพื่อการบริหารจัดการพลังงานในภาพรวมเป็นไปอย่างมีประสิทธิภาพ

๒) สถานการณ์ไฟป่า ตั้งแต่วันที่ ๒๑ มีนาคมเป็นต้นมา เกิดจุดความร้อนในพื้นที่อุทยาน และพื้นที่ป่าที่เข้าถึงยากเป็นจำนวนมาก ซึ่งถือว่าเป็นพื้นที่เสี่ยงต่อเจ้าหน้าที่ที่ร่วมกันดับไฟป่า ส่วนอีกหนึ่ง ปัจจัยสำคัญคือการมีเชื้อเพลิงในพื้นที่และมีลมแรงที่เอื้อต่อการทำให้เชื้อเพลิงลุกไหม้ได้อย่างต่อเนื่อง ด้วยเหตุนี้จึงได้ขอความช่วยเหลือจากกองทัพบกและกรมฝนหลวงเพื่อร่วมกันแก้ปัญหา และมาตรการต่อไป ที่ขอมอบหมายให้ทุกส่วนราชการ คือ เรื่องของการดูแลสุขภาพประชาชนที่อยู่ในพื้นที่ และการประกาศพื้นที่ ที่ประสบปัญหาให้เป็นพื้นที่ประสบเหตุสาธารณภัย นอกจากนี้จำเป็นต้องจัดทำห้องปลอดฝุ่นและการแจก หน้ากากอนามัยให้แก่ประชาชนโดยเฉพาะประชาชนที่ด้อยโอกาสและต้องการความช่วยเหลือ

๒.๒ รองผู้ว่าราชการจังหวัดเชียงใหม่ (นายชัชวาลย์ ปัญญา) มอบนโยบาย ดังนี้

จากการลงพื้นที่ที่ดอยอินทนนท์และขุนวาง พบว่า มีหลายพื้นที่ทางการเกษตรที่ใช้ สารเคมี ด้วยเหตุจำเป็นต้องรณรงค์ให้ปลอดสารเคมี เนื่องจากพื้นที่ดังกล่าวเป็นพื้นที่ต้นน้ำและมีความสำคัญ ทางประวัติศาสตร์ ดังนั้นจำเป็นต้องมีการดำเนินการตามกฎหมายอย่างเด็ดขาด และให้สร้างความรู้ความเข้าใจ ในการทำการเกษตรปลอดสารเคมี ขอให้หน่วยงานที่เกี่ยวข้องเข้าไปดูแลด้วย

๒.๓ รองผู้ว่าราชการจังหวัดเชียงใหม่ (นายบุญลือ ธรรมธรรานุรักษ์)

-

๒.๔ รองผู้ว่าราชการจังหวัดเชียงใหม่ (นายศิวะ ธมิกานนท์)

-

๒.๕ รองผู้ว่าราชการจังหวัดเชียงใหม่ ...

๒.๕ รองผู้ว่าราชการจังหวัดเชียงใหม่ (นายศิวักร บัวป้อง) มอบนโยบาย ดังนี้

ด้วยสถานการณ์ฝุ่นละอองสูงขึ้นติดต่อกันซึ่งมีผลกระทบต่อสุขภาพ ซึ่งจำเป็นต้องประกาศเตือนเรื่องการดูแลสุขภาพในระดับจังหวัด ส่วนการประกาศพื้นที่เกิดเหตุสาธารณสุขหรือพื้นที่ที่ให้การช่วยเหลือ มอบหมายให้สำนักงานป้องกันและบรรเทาสาธารณภัยจังหวัดเชียงใหม่ได้ประสานงานร่วมกับส่วนกลาง โดยจะเริ่มจากการประกาศเขตอภัยก่อนเป็นลำดับแรก ส่วนการประกาศมาตรการรับมือกับฝุ่นละอองจำเป็นต้องดำเนินการตามหลักวิชาการจากกรมควบคุมมลพิษหรือหน่วยงานวิชาการที่ได้รับการรับรองจากทางกรมควบคุมมลพิษ

มติที่ประชุม รับทราบและถือปฏิบัติ

ระเบียบวาระที่ ๓ เรื่อง รับรองรายงานการประชุมหัวหน้าส่วนราชการประจำจังหวัดเชียงใหม่ ครั้งที่ ๒/๒๕๖๙

หัวหน้าสำนักงานจังหวัดเชียงใหม่ (นายนักปราชญ์ ไชยานนท์) ตามที่จังหวัดเชียงใหม่จัดการประชุมหัวหน้าส่วนราชการประจำจังหวัดเชียงใหม่และการประชุมคณะกรรมการจังหวัดเชียงใหม่ ครั้งที่ ๒/๒๕๖๙ เมื่อวันที่ ๒๖ กุมภาพันธ์ ๒๕๖๙ เวลา ๐๙.๐๐ น. ณ ห้องประชุมเฉลิมพระเกียรติ ๘๐ พรรษา ศูนย์ราชการจังหวัดเชียงใหม่ ตำบลช้างเผือก อำเภอเมืองเชียงใหม่ จังหวัดเชียงใหม่ โดยมี ผู้ว่าราชการจังหวัดเชียงใหม่ เป็นประธานการประชุม ฝ่ายเลขานุการได้จัดทำรายงานการประชุม จำนวน ๒๘ หน้า เพื่อให้ส่วนราชการได้รับทราบ พร้อมทั้งได้ตรวจสอบรายงานการประชุม และรับรองรายงานการประชุม

มติที่ประชุม รับรองรายงานการประชุม

ระเบียบวาระที่ ๔ เรื่อง การพิจารณารายชื่อบุคคลผู้ทำหน้าที่เป็นผู้ไกล่เกลี่ยและประนอมข้อพิพาททางแพ่ง ตามกฎกระทรวงว่าด้วยการไกล่เกลี่ยและประนอมข้อพิพาททางแพ่ง พ.ศ. ๒๕๕๓

ปลัดจังหวัดเชียงใหม่ (นายชัยณรงค์ นันตาสาย) ตามพระราชบัญญัติระเบียบบริหารราชการแผ่นดิน พ.ศ. ๒๕๓๔ แก้ไขเพิ่มเติมถึงปัจจุบัน (ฉบับที่ ๘) พ.ศ. ๒๕๕๓ ประกอบกับกฎกระทรวงว่าด้วยการไกล่เกลี่ยและประนอมข้อพิพาททางแพ่ง พ.ศ. ๒๕๕๓ กำหนดให้นายอำเภอจัดทำบัญชีรายชื่อบุคคลที่จะทำหน้าที่เป็นคณะผู้ไกล่เกลี่ยและประนอมข้อพิพาททางแพ่ง หากมีการเพิ่มเติมหรือเปลี่ยนแปลง/ปรับปรุงรายชื่อบุคคลในบัญชีรายชื่อ หรือให้พ้นจากบัญชีเพราะขาดคุณสมบัติหรือมีลักษณะต้องห้ามตามข้อ ๔ จะต้องได้รับความเห็นชอบจากคณะกรรมการจังหวัดก่อน ทั้งนี้ กำหนดให้นายอำเภอตรวจสอบบัญชีรายชื่อเป็นประจำทุกปีปฏิทิน หากมีการเปลี่ยนแปลงให้จัดทำบัญชีรายชื่อใหม่ และกรณีรายชื่อมีจำนวนน้อยกว่ายี่สิบคนหรือน้อยกว่าจำนวนที่นายอำเภอเห็นสมควรให้รับสมัครและจัดทำรายชื่อเพิ่มเติม ซึ่งตามข้อ ๕ เมื่อพ้นวันรับสมัครแล้วให้นายอำเภอรวบรวมรายชื่อผู้สมัครซึ่งมีคุณสมบัติและไม่มีลักษณะต้องห้ามตามข้อ ๔ พร้อมทั้งประวัติย่อของแต่ละบุคคลเสนอคณะกรรมการจังหวัดพิจารณาให้ความเห็นชอบ ซึ่งห้วงเดือนมีนาคม ๒๕๖๙ มีอำเภอที่เสนอให้มีการปรับปรุงบัญชีรายชื่อและได้จัดทำบัญชีรายชื่อขึ้นใหม่ จำนวน ๑ อำเภอ คือ อำเภอสะเมิง ซึ่งเดิมบัญชีรายชื่อบุคคลทำหน้าที่เป็นผู้ไกล่เกลี่ยฯ อำเภอสะเมิงมีทั้งหมด ๒๒ ราย คงเหลือผู้ประสงค์ทำหน้าที่ต่อ จำนวน ๒๐ ราย ลาออก จำนวน ๒ ราย จึงได้ประกาศรับสมัครเพิ่มเติม โดยมีผู้สมัครที่จะทำหน้าที่เป็นผู้ไกล่เกลี่ยฯ ซึ่งมีคุณสมบัติและไม่มีลักษณะต้องห้ามฯ จำนวน ๒ ราย ดังนี้ นางสาวพวงเพชร ชัยลังกา และนางทัศนพร เวียงอินทร์ หากได้รับความเห็นชอบแล้ว อำเภอสะเมิงจะมีคณะผู้ทำหน้าที่ไกล่เกลี่ยฯ จำนวน ๒๒ ราย ในการนี้ จึงขอให้คณะกรรมการจังหวัดเชียงใหม่พิจารณาบัญชีรายชื่อคณะบุคคลผู้ทำหน้าที่ไกล่เกลี่ย

และประนอม...

และประណอมข้อพิพาททางแพ่ง ในกรณีที่ผ่านมาการพิจารณาเห็นชอบจากคณะกรรมการจังหวัดเชียงใหม่ เป็นที่เรียบร้อยแล้ว ที่ทำการปกครองจังหวัดเชียงใหม่จะได้ดำเนินการในส่วนที่เกี่ยวข้องต่อไป

มติที่ประชุม เห็นชอบ

ระเบียบวาระที่ ๕ เรื่อง การขับเคลื่อนนโยบายสำคัญของจังหวัดเชียงใหม่

๕.๑ การรายงานสถานการณ์ด้านการท่องเที่ยวเดือนมีนาคม ๒๕๖๙ และการส่งเสริมการท่องเที่ยวจังหวัดเชียงใหม่ เดือนเมษายน ๒๕๖๙

ผู้แทนการท่องเที่ยวแห่งประเทศไทย สำนักงานเชียงใหม่ (นางธนัญญา เชิดโฉม) ภาพรวมสถิติและการฟื้นตัวของเศรษฐกิจ ในช่วงต้นปี พ.ศ. ๒๕๖๙ ระหว่างเดือนมกราคม-กุมภาพันธ์ ข้อมูลจากกองเศรษฐกิจกระทรวงการท่องเที่ยวและกีฬา สถานการณ์การท่องเที่ยวของจังหวัดเชียงใหม่ แสดงให้เห็นถึงทิศทางการฟื้นตัวที่แข็งแกร่งอย่างมีเสถียรภาพ โดยมีจำนวนนักท่องเที่ยวเดินทางเข้าพื้นที่รวมประมาณ ๒.๕ ล้านคน ซึ่งขยายตัวเพิ่มขึ้นร้อยละ ๓.๒๔ เมื่อเทียบกับปีก่อนหน้า ความสำเร็จนี้สะท้อนออกมาในรูปของรายได้รวมที่พุ่งสูงถึงประมาณ ๒๒,๐๐๐ ล้านบาท เพิ่มขึ้นร้อยละ ๔.๕๗ แม้ว่าตลาดนักท่องเที่ยวต่างชาติจะมีการชะลอตัวลงเล็กน้อย แต่ตลาดนักท่องเที่ยวชาวไทยยังคงเติบโตอย่างต่อเนื่อง สิ่งที่น่าสนใจคือ พฤติกรรมการใช้จ่ายของนักท่องเที่ยวที่มีคุณภาพมากขึ้น โดยพบว่าค่าใช้จ่ายเฉลี่ยต่อคนต่อวันมีแนวโน้มเพิ่มสูงขึ้น โดยเฉพาะในหมวดอาหารและที่พัก การคมนาคมและผลกระทบจากสถานการณ์โลก ข้อมูลจากท่าอากาศยานเชียงใหม่ ณ กลางเดือนมีนาคม ๒๕๖๙ บ่งชี้ถึงความต้องการเดินทางที่ยังคงอยู่ในระดับสูง โดยมีการปรับเพิ่มเที่ยวบินภายในประเทศขึ้นถึง ๑๔๑ เที่ยวบิน เพิ่มขึ้นกว่า ๒๖,๐๐๐ ที่นั่ง และเที่ยวบินระหว่างประเทศเพิ่มขึ้นอีก ๒๕๖ เที่ยวบิน เพิ่มขึ้นกว่า ๔๑,๔๓๒ ที่นั่ง อย่างไรก็ตาม ภาคการท่องเที่ยวจำเป็นต้องเฝ้าระวังปัจจัยภายนอก โดยเฉพาะความไม่สงบในตะวันออกกลางที่ส่งผลให้สายการบิน Etihad Airways ประกาศหยุดบินเส้นทางอาบูดาบี - เชียงใหม่ชั่วคราวไปจนถึงวันที่ ๑๔ เมษายน ๒๕๖๙ ซึ่งอาจส่งผลกระทบต่อต้นทุนพลังงานและความเชื่อมั่นของนักท่องเที่ยวในระยะยาว กลยุทธ์การตลาดเชิงรุกในระดับสากล เพื่อให้จังหวัดเชียงใหม่ยังคงเป็นจุดหมายปลายทางระดับโลก ททท. ได้เดินทางประชาสัมพันธ์เมืองภายใต้แนวคิด “Unforgettable Experience: Healing is the new luxury” ในงาน ITB Berlin 2026 ณ ประเทศเยอรมนี เพื่อเจาะกลุ่มนักท่องเที่ยวคุณภาพที่รักสุขภาพและความยั่งยืน นอกจากนี้ยังมีการรุกตลาดจีนผ่านงาน Amazing Thailand Mega Trade Meet ณ นครเซี่ยงไฮ้ ซึ่งคาดว่าจะสร้างรายได้เข้าประเทศได้ระหว่าง ๕๐๐ - ๑,๐๐๐ ล้านบาท อีกทั้งยังมีการเชิญ Influencerชื่อดังจากอังกฤษ รัสเซีย และคาซัคสถาน มาสัมผัสประสบการณ์การท่องเที่ยวระดับ Ultra Luxury และเส้นทางโรแมนติก เพื่อสร้างภาพลักษณ์ความปลอดภัยและความประทับใจผ่านโซเชียลมีเดียสู่สายตานานาชาติ และยังมีงานไทยเที่ยวไทย ครั้งที่ ๗๗ จัดขึ้นระหว่างวันที่ ๕ - ๘ มีนาคม ๒๕๖๙ ณ ศูนย์ประชุมแห่งชาติสิริกิติ์ ภายใต้ธีมหลักคือ “Season of Relaxing at North” ซึ่งเป็นงานแฟร์ท่องเที่ยวขนาดใหญ่ระดับประเทศ โดย ททท. สำนักงานเชียงใหม่ ได้ร่วมกับ สมาคมไทยล้านนาสปานำผู้ประกอบการท่องเที่ยวเชิงสุขภาพเข้าร่วมออกบูธ ดำเนินการภายใต้ชื่อโครงการ “เชียงใหม่ Sensory Retreat” เพื่อมุ่งเน้นการส่งเสริมการท่องเที่ยวเชิงสุขภาพโดยเฉพาะ กิจกรรมภายในงานมีการเสนอขายแพ็คเกจท่องเที่ยวเชิงสุขภาพในราคาพิเศษ เพื่อดึงดูดกลุ่มเป้าหมายกิจกรรมนี้ไม่เพียงแต่ช่วยสร้างรายได้ให้แก่ผู้ประกอบการ แต่ยังเป็นการขยายฐานลูกค้าใหม่ทั้งชาวไทยและชาวต่างชาติ พร้อมทั้งสร้างการรับรู้ภาพลักษณ์

จังหวัดเชียงใหม่...

ของจังหวัดเชียงใหม่ในด้านการท่องเที่ยวเชิงสุขภาพคุณภาพสูง และเป็นการยกระดับมาตรฐานการบริการ ให้เป็นที่ยอมรับมากขึ้น นอกจากนี้ยังมีเทศกาลเที่ยวเมืองไทย ครั้งที่ ๔๔ (The 44th Thailand Tourism Festival) เป็นงานมหกรรมท่องเที่ยวระดับชาติประจำปีที่รวบรวมอัตลักษณ์และความโดดเด่นทางการท่องเที่ยว จากทั้ง ๕ ภูมิภาคของประเทศไทยมาไว้ในพื้นที่เดียวกัน จัดขึ้นระหว่างวันที่ ๒๕-๒๙ มีนาคม ๒๕๖๙ ณ ศูนย์การประชุมแห่งชาติสิริกิติ์ ภายใต้แนวคิด “สุขทันทีที่เที่ยวไทย” โดยมีวัตถุประสงค์เพื่อนำเสนอเสน่ห์ และความมหัศจรรย์ของการท่องเที่ยวไทย ภายในงานมีการแบ่งพื้นที่ออกเป็น ๙ โซนหลัก ซึ่งครอบคลุมหมู่บ้านท่องเที่ยวจาก ๕ ภูมิภาค โดยตลอดระยะเวลา ๕ วันของการจัดงาน มีนักท่องเที่ยวทั้งชาวไทยและชาวต่างชาติ เข้าร่วมงานอย่างคึกคักรวมแล้วมากกว่า ๑๐๐,๐๐๐ คน ซึ่งททท. สำนักงานเชียงใหม่ ได้นำผู้ประกอบการ รวมกว่า ๑๑ ราย เข้าร่วมนำเสนอสินค้าและบริการ อาทิ ร้านข้าวซอยลำดวน จินเจอร์ ฟาร์ม ร้านเครื่องเงิน โบราณ น้ำพุร้อนสันกำแพง และชุมชนออนใต้ เป็นต้น การส่งเสริมการตลาดมีการนำเสนอแพ็คเกจการท่องเที่ยวเชิงสุขภาพในราคาพิเศษ เพื่อดึงดูดกลุ่มนักท่องเที่ยวคุณภาพการจัดงานในครั้งนี้ช่วยสร้างการรับรู้ภาพลักษณ์ ของจังหวัดเชียงใหม่ในวงกว้าง และขยายโอกาสทางตลาดไปสู่กลุ่มนักท่องเที่ยวที่มีศักยภาพสูง ซึ่งส่งผลต่อการ กระตุ้นเศรษฐกิจท้องถิ่นและการเติบโตของอุตสาหกรรมท่องเที่ยวอย่างยั่งยืนในระยะยาว การส่งเสริมวัฒนธรรม และอาหารพื้นถิ่นในระดับประเทศ จังหวัดเชียงใหม่ได้เข้าร่วมงานเทศกาลท่องเที่ยวสำคัญหลายงาน โดยเน้นนำเสนอความเป็น Contemporary ล้านนา และการท่องเที่ยวเชิงสุขภาพผ่านโครงการ “เชียงใหม่ Sensory Retreat” สำหรับด้านอาหาร จังหวัดเชียงใหม่ได้ยกระดับสู่การเป็น Gastronomy Destination อย่างเต็มตัวผ่านแคมเปญ “Chiang Mai Legendary Michelin Guide” ซึ่งคัดเลือก ๙ ร้านอาหารระดับตำนาน ที่ได้รับมิชลินไกด์ติดต่อกันมากกว่า ๕ ครั้ง เพื่อกำหนดคุณภาพและรสชาติที่ยั่งยืน เทศกาลสงกรานต์ และนโยบายการทำงานใหม่ สำหรับเดือนเมษายน ๒๕๖๙ จังหวัดเชียงใหม่เตรียมจัดงานประเพณี “ป่าเวณี ปีใหม่เมือง” อย่างยิ่งใหญ่ระหว่างวันที่ ๖ - ๑๗ เมษายน ๒๕๖๙ โดยเน้นกิจกรรมทางวัฒนธรรมภายในวัด รอบคูเมือง ควบคู่ไปกับจุดเล่นน้ำยอดนิยมที่จัดโดยภาคเอกชน ทั้งนี้ ททท. สำนักงานเชียงใหม่ ยังได้เริ่มปรับตัว สู่นโยบายประหยัดพลังงานตามมติ ครม. โดยกำหนดให้มีการ Work from Home ทุกวันพุธ เริ่มตั้งแต่วันที่ ๒๕ มีนาคม ๒๕๖๙ เป็นต้นไป เพื่อเป็นส่วนหนึ่งในการลดการใช้ทรัพยากรอย่างมีประสิทธิภาพ โดยยังคง ให้บริการข้อมูลแก่นักท่องเที่ยวอย่างต่อเนื่องทุกช่องทาง

มติที่ประชุม รับทราบ

๕.๒ รายงานสถานการณ์ด้านการเกษตรและราคาสินค้าด้านการเกษตร

เกษตรจังหวัดเชียงใหม่ (นายเสน่ห์ แสงคำ) สถานการณ์การผลิตสินค้าทางการเกษตรของจังหวัดเชียงใหม่ มีจำนวนทั้งสิ้น ๕ ชนิด ซึ่งประกอบไปด้วย หอมหัวใหญ่เก็บเกี่ยวไปแล้วร้อยละ ๗๙ คาดการณ์ว่าในเดือนเมษายน ๒๕๖๙ ผลผลิตหอมหัวใหญ่จะออกสู่ตลาดประมาณ ๕,๐๐๐ ตัน กระทบพื้นที่ปลูกมากกว่า ๑๐,๐๐๐ ไร่ ขณะนี้ผลผลิตออกสู่ตลาดร้อยละ ๕๙ ซึ่งเดือนเมษายน ๒๕๖๙ จะออกสู่ตลาดประมาณ ๒,๐๐๐ ตัน หอมแดงมีพื้นที่ปลูก ๕,๘๓๗ ไร่ ขณะนี้ผลผลิตออกสู่ตลาดร้อยละ ๘๑ คาดการณ์ผลผลิตมีจำนวน ๒๐,๓๓๓ ตัน มันฝรั่ง มีพื้นที่ปลูก ๑๐,๑๑๐ ไร่ ขณะนี้ผลผลิตออกสู่ตลาดร้อยละ ๕๕ ซึ่งเดือนเมษายน ๒๕๖๙ จะออกสู่ตลาดประมาณ ๑๐,๐๐๐ ตัน และข้าวนาปลั่ง มีพื้นที่ปลูก ๑๕๕,๐๐๐ ไร่ ซึ่งเดือนเมษายน ๒๕๖๙ จะออกสู่ตลาดประมาณ ๒๙,๐๐๐ ตัน

พาณิชย์จังหวัดเชียงใหม่ ...

พาณิชย์จังหวัดเชียงใหม่ (นางณัฐพร มหาไพบูลย์) สำหรับราคาสินค้าเกษตรในกลุ่มพืชหัว ปัจจุบันหอมหัวใหญ่ออกผลผลิตมากกว่าร้อยละ ๘๐ ซึ่งสำนักงานพาณิชย์จังหวัดเชียงใหม่มีมาตรการสนับสนุนหอมหัวใหญ่ จำนวน ๗ มาตรการ ได้แก่ ๑) กรมการค้าภายในจัดทำตลาดล่วงหน้า (MOU) ระหว่างสถาบันเกษตรกรและผู้ประกอบการรับซื้อหอมหัวใหญ่ ๖,๗๐๐ ตัน กระเทียม ๒๐๕ ตัน และหอมแดง ๕ ตัน ๒) ดำเนินโครงการบริหารจัดการตลาดพืชหัว ปี ๒๕๖๙ ระยะเร่งด่วน โดยการรับซื้อในราคานำตลาด เมื่อวันที่ ๒๑ - ๒๘ กุมภาพันธ์ ๒๕๖๙ เป้าหมาย ๑,๐๐๐ ตัน ๓) ดำเนินโครงการบริหารจัดการตลาดพืชหัว ปี ๒๕๖๙ (ครั้งที่ ๒) โดยการรับซื้อในราคานำตลาด ระหว่างวันที่ ๑๔ มีนาคม - ๑๐ เมษายน ๒๕๖๙ เป้าหมาย ๕,๐๐๐ ตัน อยู่ระหว่างดำเนินการ ๓) การกระจายสู่ผู้บริโภค ผ่านพาณิชย์จังหวัด : ส่งการให้พาณิชย์จังหวัดที่ไม่ได้เป็นแหล่งผลิตรับออเดอร์กระจายสินค้า โดยเน้นการผ่านระบบ MOC GO รวม ๑๐ จังหวัด ปริมาณ ๗,๐๐๐ กิโลกรัม และเชื่อมโยงซื้อขายกับผู้ค้าส่งในตลาดจังหวัดอุดรธานี ปริมาณเป้าหมาย ๔๐๐ ตัน ผ่านเครือข่ายสหกรณ์ทั่วประเทศ โดยกรมส่งเสริมสหกรณ์ เป้าหมาย ๒,๐๐๐ ตัน ๕) การรณรงค์บริโภคภายในจังหวัด : ขอความร่วมมือส่วนราชการและ ๒๐ อำเภอที่ไม่ใช่แหล่งผลิตเพื่อช่วยอุดหนุนผลผลิตจากแหล่งผลิตในจังหวัด ๖) การเปิดจุดจำหน่าย : จัดพื้นที่ให้กลุ่มเกษตรกรนำผลผลิตมาจำหน่ายโดยตรงที่ศาลากลางจังหวัดและสถานที่ราชการ บริเวณตลาดเกษตรกรทุกวันศุกร์ตั้งแต่วันที่ ๒๐ กุมภาพันธ์ - ๒๗ มีนาคม ๒๕๖๙ และ ๗) การผลักดันการส่งออก : ประสานงานผ่านทูตพาณิชย์ ณ กรุงโตเกียว เพื่อเพิ่มปริมาณความต้องการจากตลาดญี่ปุ่น โดยหอมหัวใหญ่ปัจจุบันราคา ๕- ๖ บาท/กิโลกรัม สถานการณ์กระเทียมในปัจจุบัน ราคาเฉลี่ย ๑๒ - ๑๓ บาท/กิโลกรัม ซึ่งราคาต่ำกว่าปีที่ผ่านมา จังหวัดเชียงใหม่ได้มีการจัดโครงการสนับสนุนการบริหารจัดการเก็บสต็อกกระเทียม ปี ๒๕๖๙ ปัจจุบันมีผู้สมัครเข้าร่วมโครงการเพียง ๖ ราย ในพื้นที่อำเภอแม่ฮาด ๒ ราย และอำเภอเชียงดาว ๔ ราย โดยต้องเก็บสินค้าไว้ในคลังสินค้าเป็นเวลา ๙๐ วัน สถานการณ์ผลผลิตหอมแดงสดมีตลาดส่งออกอยู่ที่จังหวัดลำพูน บางส่วนเก็บไว้จำหน่ายเป็นหอมแห้งและเก็บไว้ทำพันธุ์ จังหวัดเชียงใหม่มีมาตรการลงนามบันทึกข้อตกลงเพื่อส่งออกหอมแดงไปยังพื้นที่ภาคอีสานไว้แล้ว สำหรับสถานการณ์ราคาผลผลิตมันฝรั่งพบว่า มีปัญหาเล็กน้อยเนื่องจากผลผลิตออกเป็นจำนวนมากเกินไป และมันฝรั่งบางพันธุ์ไม่ได้เป็นที่ต้องการของตลาด แต่ถึงอย่างไรก็ตามอยู่ในช่วงการชะลอเพื่อหาตลาดมารับซื้อสินค้าเหล่านี้

มติที่ประชุม รับทราบ

๕.๓ รายงานสถานการณ์และการดำเนินการป้องกันและแก้ไขปัญหาไฟป่า หมอกควัน และฝุ่นละออง จังหวัดเชียงใหม่ ประจำปี ๒๕๖๙

ผู้อำนวยการศูนย์อุตุนิยมวิทยาภาคเหนือ (นายประเสริฐ ปุราถานัง) พื้นที่ตอนบนของประเทศไทยทั้งหมดได้รับอิทธิพลของความกดอากาศต่ำเนื่องจากความร้อนปกคลุม สำหรับจังหวัดเชียงใหม่ได้รับลมฝ่ายตะวันตกพัดเข้ามาจังหวัดเชียงใหม่ หากมองภาพรวมพบว่าในวันที่ ๓๐ มีนาคม ๒๕๖๙ พื้นที่จังหวัดเชียงใหม่จะได้รับลมฝ่ายตะวันตก และยังมีแนวลมสอดพื้นที่แถวจังหวัดพิษณุโลกและจังหวัดเพชรบูรณ์ ส่งผลให้มีพายุฤดูร้อนและฝนตก แต่ช่วงวันที่ ๔ - ๕ มีนาคม ๒๕๖๙ จังหวัดเชียงใหม่จะมีลมฝ่ายตะวันตกเฉียงใต้มีโอกาสที่จะมีฝนบางพื้นที่ คาดการณ์วันที่ ๓๐ มีนาคม - ๖ เมษายน ๒๕๖๙ จะมีฝนตก จังหวัดเชียงใหม่มีอัตราการระบายลมได้ดีแต่ด้วยปัจจัยต่างๆ ส่งผลให้ลมไม่สามารถระบายได้ คาดหมายลักษณะอากาศเดือนเมษายน ๒๕๖๙ เป็นเดือนที่อบอ้าวที่สุดในรอบปี โดยมีอากาศร้อนถึงร้อนจัดโดยทั่วไป จากอิทธิพลของหย่อม

ความกดอากาศต่ำ...

ความกดอากาศต่ำเนื่องจากความร้อนที่ปกคลุม และเป็นช่วงที่ดวงอาทิตย์แผ่รังสีตั้งฉากกับพื้นที่ของประเทศไทย จังหวัดเชียงใหม่ ปริมาณฝนรวมจะใกล้เคียงค่าปกติ มีฝน ๗๐ - ๔๐ มิลลิเมตร อุณหภูมิสูงสุดเฉลี่ย ต่ำกว่าปกติเล็กน้อย อุณหภูมิ ๓๔ - ๓๖ องศาเซลเซียส คาดหมายลักษณะอากาศเดือนพฤษภาคม ๒๕๖๙ เป็นช่วงเปลี่ยนจากฤดูร้อนเป็นฤดูฝน สภาพอากาศในระยะครึ่งแรกของเดือนจะยังคงมีอากาศร้อนอบอ้าวทั่วไป และมักเกิดพายุฝนฟ้าคะนองได้บ่อยครั้ง ส่วนระยะครึ่งหลังของเดือนจะเริ่มเข้าสู่ฤดูฝน อุณหภูมิจะลดลงและมีฝนตกชุกเพิ่มมากขึ้น จังหวัดเชียงใหม่ปริมาณฝนรวมจะต่ำกว่าค่าปกติ ร้อยละ ๑๐ อุณหภูมิสูงสุดเฉลี่ย สูงกว่าปกติเล็กน้อย ข้อควรระวัง เดือนเมษายน ๒๕๖๙ อาจจะมีพายุฤดูร้อนบ่อยครั้ง โดยจะมีลักษณะของพายุฝนฟ้าคะนอง ลมกระโชกแรง และอาจมีลูกเห็บตกในบางแห่ง เดือนพฤษภาคม ๒๕๖๙ อาจจะมีหย่อมความกดอากาศต่ำก่อตัวขึ้นบริเวณทะเลอันดามัน ซึ่งอาจทวีกำลังแรงขึ้นเป็นพายุดีเปรสชันและพายุไซโคลน และอาจจะทำให้บริเวณด้านตะวันตกของภาคเหนือมีฝนเพิ่มมากขึ้น

ผู้อำนวยการสำนักงานทรัพยากรธรรมชาติและสิ่งแวดล้อมจังหวัดเชียงใหม่ (นายสมคิด ปัญญาดี) สถานการณ์หมอกควันไฟป่าของจังหวัดเชียงใหม่พบว่า อยู่ในสถานการณ์ที่วิกฤต ไฟป่าเกิดขึ้นมาก และรุนแรงในพื้นที่อำเภอเชียงดาว สะเมิง อมก๋อย และฮอด ในพื้นที่ป่าอนุรักษ์อย่างต่อเนื่องและยาวนาน จำเป็นต้องใช้อากาศยานเข้าไปปฏิบัติการจำนวน ๒ ลำ เนื่องจากเป็นพื้นที่เสี่ยงและสูงชัน ในปี ๒๕๖๙ มีพื้นที่ที่เกิดจุดความร้อนมากกว่าปีที่ผ่านมาร้อยละ ๒๒ แต่ยังคงต่ำกว่าค่าเฉลี่ย ๕ ปีที่ผ่านมา จากการรายงานพื้นที่ที่เผาไหม้ยังมีมากกว่า ๓๙,๐๐๐ ไร่ ส่งผลให้มีค่าคุณภาพอากาศที่เกิดค่ามาตรฐาน จำนวน ๑๘ วัน มีค่าเกินมาตรฐานสูงที่สุดในอำเภอเชียงดาว

หัวหน้าสำนักงานป้องกันและบรรเทาสาธารณภัยจังหวัดเชียงใหม่ (นายวัฒนา สาคร) ผลการปฏิบัติงานสนับสนุนการแก้ไขปัญหาหมอกควันไฟป่า โดยสำนักงานป้องกันและบรรเทาสาธารณภัยจังหวัดเชียงใหม่ พบว่า มีการดำเนินคดีผู้ลักลอบเผาจำนวน ๑๘ คดี รวม ๒๐ ราย ในส่วนการจัดการพื้นที่เมือง พื้นที่ขนส่ง และพื้นที่อุตสาหกรรม ได้มีการพ่นน้ำเพื่อความชุ่มชื้น สำหรับการการดูแลสุขภาพของประชาชน ได้มีการเตรียมพร้อมห้องลดฝุ่น ศูนย์ช่วยเหลือฉุกเฉิน มีการแจกหน้ากากอนามัย และจัดทำถุงฝุ่นให้แก่ประชาชน ด้านการประชาสัมพันธ์ได้มีการประชาสัมพันธ์โดยสำนักงานประชาสัมพันธ์จังหวัดเชียงใหม่เพื่อสร้างการรับรู้ให้แก่ประชาชนในทุกรูปแบบ ด้านการรับบริจาคและสนับสนุนทรัพยากรสำหรับเจ้าหน้าที่ดับไฟป่า ในปัจจุบันมีสิ่งของที่ได้รับบริจาคเป็นน้ำดื่ม แจกจ่ายมากกว่า ๔,๐๐๐ ขวด มีการแจกจ่ายเครื่องเป่าลมในพื้นที่ดับไฟ และมีการช่วยเหลือผู้บาดเจ็บจากการดับไฟป่าไปแล้ว ๒ ราย นอกจากนี้สำนักงานป้องกันและบรรเทาสาธารณภัยจังหวัดเชียงใหม่กำลังเตรียมความพร้อมในการประกาศพื้นที่ที่เกิดอัคคีภัย วางแผนจะประกาศจำนวน ๗ อำเภอ ซึ่งเป็นพื้นที่ที่มีจุดความร้อนมากกว่า ๔๐ จุด

มติที่ประชุม รับทราบ

๕.๔ รายงานสถานการณ์สาธารณภัยจังหวัดเชียงใหม่

หัวหน้าสำนักงานป้องกันและบรรเทาสาธารณภัยจังหวัดเชียงใหม่ (นายวัฒนา สาคร) ในเดือนมีนาคม ๒๕๖๙ อุบัติเหตุทางท้องถนนยังน่าเป็นห่วง มีผู้บาดเจ็บจำนวน ๒,๔๐๘ ราย เฉลี่ยวันละ ๑๐๐ คน เสียชีวิตจำนวน ๒๕ ราย และมีผู้บาดเจ็บมากกว่า ๙,๐๐๐ ราย ในส่วนสาธารณภัยอื่น ๆ พบว่าเกิดเหตุพายุฤดูร้อนที่อำเภอฮอด จอมทอง ดอยหล่อ และแม่แจ่ม โดยได้มีการช่วยเหลือซ่อมแซมบ้านเรือนประชาชนแล้ว ในส่วนเหตุเกิดอัคคีภัยยังคงมีไฟไหม้ป่าอย่างต่อเนื่อง

มติที่ประชุม รับทราบ

๕.๕ การเตรียมความพร้อม...

๕.๕ การเตรียมความพร้อมป้องกันและลดอุบัติเหตุทางถนนในช่วงเทศกาลสงกรานต์ ปี ๒๕๖๙ จังหวัดเชียงใหม่

หัวหน้าสำนักงานป้องกันและบรรเทาสาธารณภัยจังหวัดเชียงใหม่ (นายวัฒนา สาคร)

ในปี ๒๕๖๙ ให้ความสำคัญกับการขับขี่ปลอดภัย ลดความเร็ว และลดอุบัติเหตุ มีการแบ่งมาตรการเป็น ๒ ช่วง ได้แก่ ๑) ช่วงการรณรงค์และประชาสัมพันธ์ ระหว่างวันที่ ๑ มีนาคม - ๒ เมษายน ๒๕๖๙ ๒) ช่วงดำเนินการ แบ่งออกเป็น ช่วงก่อนควบคุมเข้มข้น ระหว่างวันที่ ๓ - ๙ เมษายน ๒๕๖๙ ช่วงควบคุมเข้มข้น ระหว่างวันที่ ๑๐ - ๑๖ เมษายน ๒๕๖๙ (๗ วัน) และช่วงหลังควบคุมเข้มข้น ระหว่างวันที่ ๑๗ - ๒๓ เมษายน ๒๕๖๙ โดยมีเป้าหมายอุบัติเหตุลดลงร้อยละ ๕ ของค่าเฉลี่ยย้อนหลัง ๓ ปี มีอุบัติเหตุไม่เกิน ๔๑ ครั้ง ภายใต้มาตรการหลัก ๕ ด้าน ได้แก่ ๑) การบริหารจัดการ - ตั้งศูนย์ฯ จังหวัด อำเภอ จัดทำแผนฯ ตั้งจุดตรวจด่านชุมชน ดำเนินมาตรการเชิงรุก “เคาะประตูบ้าน” ดูแลความปลอดภัยของประชาชนและนักท่องเที่ยว ๒) ลดปัจจัยเสี่ยงทางถนนและสภาพแวดล้อม - แก้ไขจุดเสี่ยงที่เกิดเหตุบ่อยครั้ง ปรับปรุงสัญญาณต่าง ๆ คืนพื้นผิวจราจรที่ก่อสร้าง เตรียมช่องทางพิเศษ/ทางลัด ปรับปรุงจุดตัดทางรถไฟ จัดเตรียมอุปกรณ์สถานที่ท่องเที่ยวทางน้ำ ให้ปลอดภัย ๓) ลดปัจจัยเสี่ยงยานพาหนะ - ตรวจความปลอดภัยรถโดยสาร ทั้งรถและคนขับ ขอความร่วมมือรถบรรทุกหยุดให้บริการ เข้มงวดรถเช่าให้เป็นไปตามกฎหมายกำหนด ประชาสัมพันธ์ตรวจสภาพรถ ทำประกันภัย/พรบ. ๔) ด้านผู้ใช้รถใช้ถนนปลอดภัย - บังคับใช้กฎหมาย ตรวจแอลกอฮอล์ สารเสพติด ตรวจจับ การขับรถเร็ว ไม่สวมหมวกนิรภัย และ ๕) การช่วยเหลือหลังเกิดเหตุ - เตรียมความพร้อมหน่วยกู้ชีพ กู้ภัย โรงพยาบาล บุคลากรทาง การแพทย์ สำรองโลหิตฉุกเฉิน และการส่งต่อผู้ป่วยทางอากาศยาน สำหรับมาตรการพิเศษ ดำเนินการ ดังนี้ ๑) จัด Zoning เล่นน้ำปลอดภัย ปลอดภัยแอลกอฮอล์ ๒) เพิ่มความปลอดภัย ในทุกๆ ด้าน ในที่มีการเฉลิมฉลอง ๓) ดำเนินการเข้มข้นในอำเภอเสี่ยง โดย การจัดทำมาตรการชุมชน วิเคราะห์สถานการณ์ แยกเป็นรายตำบล เพื่อหาแนวทางในการแก้ไขปัญหาให้ตรงประเด็น ๔) ใช้จิตอาสาภัยพิบัติ ร่วมกับ อสม. ดูแลประชาชนในชุมชน ๕) ออกประกาศเจ้าพนักงานจราจร ห้ามรถขนาดใหญ่ขึ้นดอย รวมถึงแหล่งท่องเที่ยว ที่มีประชาชนสัญจรเป็นจำนวนมาก มอบหมายให้รองผู้ว่าราชการจังหวัดเชียงใหม่ ดูแล ดอยสำคัญทั้ง ๔ ดอย ๖) ประกาศเขตควบคุมความเร็วในเขตเทศบาลนครเชียงใหม่เป็นเขต Slow City ๗) เพิ่มประสิทธิภาพ การบังคับใช้กฎหมายด้วยนวัตกรรม ดังนี้ กล้องจับความเร็วอัตโนมัติ กล้องจับผู้ไม่สวมหมวกนิรภัยอัตโนมัติ กล้องตรวจจับการฝ่าฝืนสัญญาณไฟอัตโนมัติ ๘) ประชาสัมพันธ์สร้างความตระหนักทุกช่องทาง และ ๙) ตั้งจุดบริการ จุดอำนวยความสะดวก จุดพักรถ

ผู้แทนตำรวจภูธรจังหวัดเชียงใหม่ (พ.ต.อ.มนัสชัย อินทร์เถื่อน) มาตรการของ ตำรวจภูธรจังหวัดเชียงใหม่ ได้มีการว่ากล่าวตักเตือนประชาชนที่กระทำความผิดทางจราจรและจับกุมผู้กระทำความผิด พร้อมกันนี้ยังจับกุมอาชญากรที่พกอาวุธปืนที่สร้างผลกระทบต่อนักท่องเที่ยวในช่วงเทศกาล ตั้งแต่วันที่ ๑ เมษายน เป็นต้นไป จะตรวจตราการขับขี่ด้วยความเร็วเกินกำหนด ในช่วง ๗ วันอันตราย จะมีการตรวจตราผู้กระทำความผิดมาแล้วจับ ในจังหวัดเชียงใหม่มีพื้นที่จัดกิจกรรม ๔๐ จุด โดยเฉพาะ แยกกรีนคำ จำเป็นจะต้องมีเส้นทางเลี่ยงไม่ทำให้ผู้ใช้รถใช้ถนนชั่วคราวในพื้นที่ดังกล่าว และให้ได้รับผลกระทบ น้อยที่สุด และบริเวณรอบคูเมือง ตั้งแต่แจ่งกู่เฮืองถึงประตูสวนดอกจะจัดทำเส้นทางฉุกเฉินสำหรับให้รถฉุกเฉิน และรถขนส่งผู้ป่วยเพื่อส่งผู้ป่วยรักษาตัวที่โรงพยาบาล

มติที่ประชุม รับทราบ

๕.๖ สถานการณ์ราคาน้ำมัน...

๕.๖ สถานการณ์ราคาน้ำมันเชื้อเพลิงและมาตรการช่วยเหลือประชาชนของภาครัฐ และมาตรการด้านพลังงาน เพื่อบริหารจัดการผลกระทบจากสถานการณ์การสู้รบในตะวันออกกลาง

พลังงานจังหวัดเชียงใหม่ (นางสายธาร ประสงค์ความดี) สถานการณ์และสถิติการใช้น้ำมันเชื้อเพลิง จังหวัดเชียงใหม่ ข้อมูลสถิติการใช้น้ำมันในพื้นที่จังหวัดเชียงใหม่ โดยเฉลี่ยของปีที่ผ่านมาจนถึงต้นปีนี้ น้ำมันดีเซลมีความต้องการใช้ต่อวันมากที่สุดถึง ๑.๑ ล้านลิตร/วัน โดยอำเภอเมืองเชียงใหม่เป็นพื้นที่ที่มีความต้องการสูงที่สุด แก๊สโซฮอล์ ๙๕ มีความต้องการโดยประมาณ ๔ แสนลิตร/วัน แก๊สโซฮอล์ ๙๑ มีความต้องการโดยประมาณ ๒.๕ แสนลิตร/วัน และแก๊สโซฮอล์ E20 มีความต้องการโดยประมาณ ๑ แสนลิตร/วัน น้ำมันสำรองที่เพียงพอ เป็นภาพรวมระดับประเทศ อยู่ที่ ๑๐๐ วันโดยประมาณ ตัวเลขนี้ปรับเปลี่ยนได้ตามปริมาณน้ำมันดิบที่ซื้อเข้ามา น้ำมันคงคลัง และน้ำมันที่อยู่ระหว่างการขนส่ง ระบบการขนส่งและการกระจายน้ำมันยังเป็นไปตามปกติ เพียงแต่ปริมาณน้ำมันในระบบน้อยลง จึงได้รับจัดสรรน้ำมันน้อยลงกว่าภาวะปกติ ในขณะที่ปริมาณความต้องการน้ำมันในภาคประชาชนสูงขึ้นกว่าเดิม สรุปสถานการณ์ราคาน้ำมันและการบริหารจัดการกองทุนน้ำมันเชื้อเพลิง อัปเดตราคาน้ำมันขายปลีกของน้ำมันทุกชนิด ข้อมูลของปั้ม ปตท. ณ วันที่ ๒๙ มีนาคม ๒๕๖๙ ซึ่งราคาของแต่ละแบรนด์จะแตกต่างกันไม่มาก ขณะนี้น้ำมันดีเซลอยู่ที่ ๓๘.๙๔ บาท/ลิตร กองทุนน้ำมันเชื้อเพลิงเพิ่มการอุดหนุนดีเซลเป็น ๑๖.๖๗ บาท/ลิตร ซึ่งน้ำมันดีเซลราคานี้ ยังถือว่าต่ำกว่าประเทศเพื่อนบ้าน จึงทำให้น้ำมันบางส่วนถูกดึงออกจากระบบ ไหลออกสู่เพื่อนบ้าน เป็นเหตุผลส่วนหนึ่งที่ทำให้จังหวัดเชียงใหม่ได้รับจัดสรรปริมาณน้ำมันที่น้อยลง ส่วนกลุ่มเบนซินและแก๊สโซฮอล์มีการปรับโครงสร้างใหม่ เปลี่ยนจากการอุดหนุนเป็นการจัดเก็บเงินเข้ากองทุน ส่งผลให้ภาระกองทุนถูกโยกจากฝั่งเบนซินไปช่วยพยุงดีเซลมากขึ้น ปัจจุบันสถานะกองทุนติดลบถึง ๓๘,๐๐๐ ล้านบาท ราคายปลีกน้ำมันและปริมาณคงเหลือคลังอำเภอเมืองเชียงใหม่ วันที่ ๒๙ มีนาคม ๒๕๖๙ ดีเซล ราคา ๓๙.๖๔ บาท/ลิตร ยอดคงเหลือ ๖๒๐,๙๘๐ ลิตร แก๊สโซฮอล์ ๙๕ ราคา ๔๑.๗๕ บาท/ลิตร ยอดคงเหลือ ๗๒๕,๘๗๓ ลิตร แก๊สโซฮอล์ ๙๑ ราคา ๔๑.๓๘ บาท/ลิตร ยอดคงเหลือ ๔๓๗,๘๓๑ ลิตร แก๊สโซฮอล์ E20 ราคา ๓๖.๗๕ บาท/ลิตร ยอดคงเหลือ ๒๕๖,๔๙๘ ลิตร เบนซิน ราคา ๕๐.๓๔ บาท/ลิตร ยอดคงเหลือ ๑๔๒,๔๑๔ ลิตร รายงานสถานการณ์และการกระจายตัวของสถานีบริการน้ำมันดีเซล สถานการณ์พลังงานในจังหวัดเชียงใหม่ถือว่ายังทรงตัว ปั้มแบรนด์หลักยังเปิดให้บริการตามปกติ จังหวัดเชียงใหม่มีปั้มรวมทั้งหมด ๓๕๘ แห่ง เป็นปั้มอิสระไม่มีแบรนด์ในสัดส่วน ๓๘% ซึ่งในภาวะวิกฤตที่ผ่านมาปั้มเหล่านี้ ผู้ค้าน้ำมันรายย่อยหรือผู้ค้ามาตรา ๑๐ ไม่สามารถจัดหาน้ำมันให้ได้ หรือได้รับน้ำมันมาในราคาสูง ๓๘% นี้ จึงไม่สามารถดำเนินกิจการให้เป็นไปตามปกติได้ ในส่วนของปั้มแบรนด์ กว่าครึ่งเป็น ปตท. บางจาก และพีที ในสัดส่วนพอๆ กัน ปั้มแบรนด์เหล่านี้เป็นปั้มที่ยังพอได้รับจัดสรรน้ำมันจากผู้ค้าน้ำมันรายใหญ่ หรือผู้ค้ามาตรา ๗ มีจำนวนรวม ๒๑๙ แห่ง ถ้าคิดเฉพาะแบรนด์หลักที่ได้รับจัดสรรน้ำมัน จำนวนปั้มที่มีน้ำมันชนิดดีเซลจำหน่ายค่อยๆ เพิ่มขึ้น เป็น ๓๐% จาก ๒๐% ในช่วงสัปดาห์ที่ผ่านมา ณ วันนี้ น่าจะเป็น ๓๕% แล้ว รายงานสถานการณ์และการกระจายตัวของสถานีบริการน้ำมันดีเซล สถานการณ์พลังงานในจังหวัดเชียงใหม่ถือว่ายังทรงตัว ปั้มแบรนด์หลักยังเปิดให้บริการตามปกติ จังหวัดเชียงใหม่มีปั้มรวมทั้งหมด ๓๕๘ แห่ง เป็นปั้มอิสระไม่มีแบรนด์ในสัดส่วน ๓๘% ซึ่งในภาวะวิกฤตที่ผ่านมาปั้มเหล่านี้ ผู้ค้าน้ำมันรายย่อยหรือผู้ค้ามาตรา ๑๐ ไม่สามารถจัดหาน้ำมันให้ได้ หรือได้รับน้ำมันมาในราคาสูง ๓๘% นี้ จึงไม่สามารถดำเนินกิจการให้เป็นไปตามปกติได้ ในส่วนของปั้มแบรนด์ กว่าครึ่งเป็น ปตท. บางจาก และพีที ในสัดส่วนพอๆกัน ปั้มแบรนด์เหล่านี้เป็นปั้มที่ยังพอได้รับจัดสรรน้ำมันจากผู้ค้าน้ำมันรายใหญ่ หรือผู้ค้ามาตรา ๗ มีจำนวนรวม ๒๑๙ แห่ง ถ้าคิดเฉพาะแบรนด์หลักที่ได้รับ

จัดสรรน้ำมัน...

จัดสรรน้ำมัน จำนวนปั๊มที่มีน้ำมันชนิดดีเซลจำหน่ายค่อยๆ เพิ่มขึ้น เป็น ๓๐% จาก ๒๐% ในช่วงสัปดาห์ที่ผ่านมา ณ วันนี้ น่าจะเป็น ๓๕% แล้ว มาตรการช่วยเหลือประชาชนด้านพลังงานโดยกระทรวงมหาดไทย กลไกการบริหารและควบคุม แต่งตั้งคณะทำงาน/จัดตั้ง War room เพื่อติดตามประเมินสถานการณ์ทุกวัน ทำงานแบบบูรณาการระหว่างหน่วยงานที่เกี่ยวข้อง ตรวจสอบและควบคุมสต็อกน้ำมันอย่างเข้มงวด ป้องกัน กักตุนและโก่งราคา การจัดหาและอำนวยความสะดวก เปิดทางให้ผู้ค้าน้ำมันนำน้ำมันสำรองออกมาให้บริการแก่ ประชาชนและภาคธุรกิจ แผนจัดสรรน้ำมัน รองรับความต้องการใช้พลังงานภาคขนส่งในช่วงเทศกาล มาตรการช่วยเหลือประชาชนด้านพลังงานโดยกระทรวงพลังงาน การกำกับดูแลและความโปร่งใส แจ้งให้ผู้ค้าน้ำมัน มาตรการ ๗ ส่งข้อมูลการรับ - จ่ายน้ำมันของคลังน้ำมัน ได้แก่ สถานที่จัดส่ง หมายเลขทะเบียนรถขนส่ง ผู้ค้าที่เป็นโรงกลั่นต้องรายงานต้นทุนการผลิตโดยละเอียดและผู้ค้ามาตรา ๗ ต้องติดป้ายแสดงราคาและปริมาณ น้ำมันคงเหลือรายวันของโรงกลั่นและคลังน้ำมันทุกแห่งการอำนวยความสะดวกและเข้าถึง ประกาศแนวทาง ให้บริการของสถานีบริการน้ำมัน ไม่ปฏิเสธจำหน่ายให้กับหน่วยงานที่ปฏิบัติการกิจสาธารณะประโยชน์ กลุ่มเกษตรกร ผู้ประกอบอาชีพอื่นที่มีความจำเป็น พัฒนาแอปพลิเคชัน Fuel-Now รายงานสถานะการจำหน่าย และขนส่งน้ำมัน ให้ผู้ค้าน้ำมันเป็นผู้กรอกข้อมูล ภาพรวมและวิกฤตการณ์น้ำมันในภาคการขนส่ง (เชียงใหม่) เมื่อวันที่ ๒๕ มีนาคม ๒๕๖๙ กลุ่มวิชาการขนส่งได้จัดประชุมภาคการขนส่งทางบก มีผู้ประกอบการรถโดยสาร ประจำทาง หมวด ๑-๔ รถโดยสารไม่ประจำทาง และผู้ประกอบการรถบรรทุก จำนวน ๑๗ ราย ภาคการขนส่ง รถโดยสารสาธารณะในจังหวัดเชียงใหม่ มีความต้องการใช้น้ำมันประมาณ ๒๒,๐๐๐ ลิตร/วัน และมีรถส่วนบุคคลที่ใช้น้ำมันดีเซลประมาณ ๓๙๑,๕๑๔ คัน สภาพปัญหาของผู้ประกอบการขนส่ง ปั๊มน้ำมันมีการจำกัด ปริมาณการเติม ทำให้มีน้ำมันไม่เพียงพอที่จะใช้ในการขนส่งในแต่ละเที่ยว ปั๊มน้ำมันไม่มีน้ำมันดีเซลจำหน่าย และหากมีจำหน่ายต้องต่อคิวเป็นระยะเวลานาน น้ำมันมีราคาจำหน่ายที่สูง ทำให้ต้นทุนการเดินรถเพิ่มขึ้น รายงานความคืบหน้าความต้องการพลังงานภาคการขนส่งและเกษตรกรรม จังหวัดเชียงใหม่ ความต้องการ ด้านพลังงานในภาคการขนส่งและการเกษตร สถานการณ์ในภาคการขนส่ง กลุ่มวิชาการขนส่งได้จัดประชุมหารือ ติดตามสถานการณ์ ร่วมกับผู้ประกอบการขนส่ง แล้วรวบรวมข้อมูลความต้องการน้ำมันเชื้อเพลิงส่งมาให้ทาง สำนักงานพลังงานจังหวัดเชียงใหม่ โดยอยู่ระหว่างการนำเสนอบันทึกไปยังผู้ว่าราชการจังหวัดเชียงใหม่ เพื่อแจ้ง ความประสงค์ไปยังอธิบดีกรมธุรกิจพลังงานต่อไป สถานการณ์ในภาคการเกษตร สำนักงานพลังงานจังหวัด เชียงใหม่อยู่ระหว่างประสานข้อมูลความต้องการน้ำมันเชื้อเพลิงในภาคการเกษตรจากสำนักงานเกษตร และสหกรณ์จังหวัด สงกรานต์นี้ น้ำมันพร้อม มาตรการเตรียมความพร้อมน้ำมันเชื้อเพลิงช่วงสงกรานต์ ประชาชนสามารถตรวจสอบสถานะน้ำมันได้ ผ่านเว็บแอปพลิเคชัน Fuel-Now (<https://fuel-now.doeb.go.th/>) กระจายน้ำมันให้กลุ่มผู้ค้าส่ง (Jobber) ประมาณ ๗ ล้านลิตรต่อวัน เพื่อจัดสรรให้กลุ่มผู้ใช้น้ำมันและช่วยลด ความแออัดในสถานีบริการ ผู้ค้าน้ำมันเตรียมสำรองน้ำมันเพิ่มขึ้น และเตรียมรถน้ำมันสแตนบาย ณ สถานี บริการที่คาดว่าจะมีการจำหน่ายสูง สำหรับรถบัส ได้กำหนดจุดให้บริการน้ำมันร่วมกับกระทรวงมหาดไทย และกระทรวงคมนาคม ประสานผู้ค้าให้มีการนำเข้าน้ำมันสำเร็จรูปเพิ่มเติม โดยมีนโยบายในการลดการเก็บ สำรองกรณีนำเข้าน้ำมันเหลือร้อยละ ๑ จากที่กำหนดร้อยละ ๗

มติที่ประชุม รับทราบ

ระเบียบวาระที่ ๖...

ระเบียบวาระที่ ๖ เรื่องเพื่อทราบ

๖.๑ การเบิกจ่ายงบประมาณ ประจำปีงบประมาณ พ.ศ. ๒๕๖๙ และระเบียบที่เกี่ยวข้อง
 คลังจังหวัดเชียงใหม่ (นางสาววาสนา สมมติ) ตามหนังสือสำนักเลขาธิการ
 คณะรัฐมนตรี ด่วนที่สุด ที่ นร ๐๕๐๕/ว ๔๒๖ ลงวันที่ ๒๔ ตุลาคม ๒๕๖๘ คณะรัฐมนตรีมีมติเมื่อวันที่
 ๒๑ ตุลาคม ๒๕๖๘ เห็นชอบมาตรการเร่งรัดการเบิกจ่ายงบประมาณและการใช้จ่ายภาครัฐ ประจำปีงบประมาณ
 พ.ศ. ๒๕๖๙ เพื่อเป็นแนวทางให้หน่วยรับงบประมาณดำเนินงานให้สอดคล้องกับเป้าหมายในภาพรวมของ
 ประเทศ โดยกำหนดเป้าหมายเป็นรายไตรมาส ดังนี้

หน่วย : ร้อยละ

รายการ รายจ่าย	ไตรมาสที่ ๑		ไตรมาสที่ ๒		ไตรมาสที่ ๓		ไตรมาสที่ ๔	
	เบิกจ่าย	ใช้จ่าย	เบิกจ่าย	ใช้จ่าย	เบิกจ่าย	ใช้จ่าย	เบิกจ่าย	ใช้จ่าย
ภาพรวม	๓๓.๐๐	๓๘.๐๐	๕๕.๐๐	๖๑.๐๐	๗๖.๐๐	๘๑.๐๐	๙๓.๐๐	๑๐๐.๐๐
ประจำ	๓๗.๐๐	๓๘.๐๐	๖๐.๐๐	๖๑.๐๐	๘๓.๐๐	๘๔.๐๐	๙๘.๐๐	๑๐๐.๐๐
ลงทุน	๒๐.๐๐	๓๖.๐๐	๓๘.๐๐	๕๙.๐๐	๕๕.๐๐	๖๙.๐๐	๗๕.๐๐	๑๐๐.๐๐

เป้าหมายการเบิกจ่ายงบประมาณและการใช้จ่ายงบประมาณ ประจำปีงบประมาณ พ.ศ. ๒๕๖๙ รายเดือน ดังนี้

หน่วย : ร้อยละ

รายการ รายจ่าย	ตุลาคม ๒๕๖๘		พฤศจิกายน ๒๕๖๘		ธันวาคม ๒๕๖๘		มกราคม ๒๕๖๙	
	เบิกจ่าย	ใช้จ่าย	เบิกจ่าย	ใช้จ่าย	เบิกจ่าย	ใช้จ่าย	เบิกจ่าย	ใช้จ่าย
ภาพรวม	๑๔.๐๐	๑๖.๐๐	๒๒.๐๐	๒๕.๐๐	๓๓.๐๐	๓๘.๐๐	๔๐.๐๐	๔๕.๐๐
ประจำ	๑๕.๐๐	๑๗.๐๐	๒๔.๐๐	๒๕.๐๐	๓๗.๐๐	๓๘.๐๐	๔๔.๐๐	๔๕.๐๐
ลงทุน	๘.๐๐	๑๒.๐๐	๑๓.๐๐	๒๔.๐๐	๒๐.๐๐	๓๖.๐๐	๒๖.๐๐	๔๓.๐๐
รายการ รายจ่าย	กุมภาพันธ์ ๒๕๖๙		มีนาคม ๒๕๖๙		เมษายน ๒๕๖๙		พฤษภาคม ๒๕๖๙	
	เบิกจ่าย	ใช้จ่าย	เบิกจ่าย	ใช้จ่าย	เบิกจ่าย	ใช้จ่าย	เบิกจ่าย	ใช้จ่าย
ภาพรวม	๔๗.๐๐	๕๒.๐๐	๕๕.๐๐	๖๑.๐๐	๖๔.๐๐	๖๘.๐๐	๖๙.๐๐	๗๓.๐๐
ประจำ	๕๒.๐๐	๕๓.๐๐	๖๐.๐๐	๖๑.๐๐	๖๙.๐๐	๗๐.๐๐	๗๕.๐๐	๗๖.๐๐
ลงทุน	๓๒.๐๐	๕๑.๐๐	๓๘.๐๐	๕๙.๐๐	๔๕.๐๐	๖๒.๐๐	๔๙.๐๐	๖๕.๐๐
รายการ รายจ่าย	มิถุนายน ๒๕๖๙		กรกฎาคม ๒๕๖๙		สิงหาคม ๒๕๖๙		กันยายน ๒๕๖๙	
	เบิกจ่าย	ใช้จ่าย	เบิกจ่าย	ใช้จ่าย	เบิกจ่าย	ใช้จ่าย	เบิกจ่าย	ใช้จ่าย
ภาพรวม	๗๖.๐๐	๘๑.๐๐	๘๒.๐๐	๘๗.๐๐	๘๗.๐๐	๙๓.๐๐	๙๓.๐๐	๑๐๐.๐๐
ประจำ	๗๖.๐๐	๘๑.๐๐	๘๘.๐๐	๘๙.๐๐	๙๓.๐๐	๙๔.๐๐	๙๘.๐๐	๑๐๐.๐๐
ลงทุน	๕๕.๐๐	๖๙.๐๐	๖๑.๐๐	๗๙.๐๐	๖๘.๐๐	๘๙.๐๐	๗๕.๐๐	๑๐๐.๐๐

จังหวัดเชียงใหม่ได้รับ...

จังหวัดเชียงใหม่ได้รับจัดสรรงบประมาณ ตามประเด็นยุทธศาสตร์ ประจำปีงบประมาณ พ.ศ. ๒๕๖๙ ณ วันที่ ๒๓ มีนาคม ๒๕๖๙ จำนวน ๓๐,๑๖๓.๘๔ ล้านบาท จำแนกตามประเด็นยุทธศาสตร์ ดังนี้

หน่วย : ล้านบาท

ลำดับ	ยุทธศาสตร์การ จัดสรรงบประมาณ	งบประมาณ ที่ได้รับจัดสรร	PO	เบิกจ่าย	ร้อยละ เบิกจ่าย	การใช้จ่าย	ร้อยละ การใช้ จ่าย
	งบประมาณ ปี พ.ศ. ๒๕๖๙	๓๐,๑๖๓.๘๔	๓,๖๑๓.๑๒	๑๗,๓๙๖.๕๓	๕๗.๖๗	๒๑,๐๐๙.๖๕	๖๙.๖๕
๑	ยุทธศาสตร์ด้านการ พัฒนาและ เสริมสร้างศักยภาพ ทรัพยากรมนุษย์	๑๐,๗๒๘.๐๐	๓๘๖.๙๖	๖,๐๒๒.๓๖	๕๖.๑๔	๖,๔๐๙.๓๒	๕๙.๗๔
๒	ยุทธศาสตร์ด้านการ สร้างโอกาส และความเสมอภาค ทางสังคม	๘,๑๐๔.๐๘	๕๒๑.๘๐	๕,๓๐๙.๕๘	๖๕.๕๒	๕,๘๓๑.๓๘	๗๑.๙๖
๓	ยุทธศาสตร์ด้านการ สร้างการเติบโตบน คุณภาพชีวิตที่เป็น มิตรต่อสิ่งแวดล้อม	๔,๒๖๔.๑๙	๑,๙๘๗.๒๔	๑,๗๓๘.๒๓	๔๐.๗๖	๓,๗๓๕.๔๗	๘๗.๖๐
๔	ยุทธศาสตร์ด้านการ สร้างความสามารถ ในการแข่งขัน	๓,๒๒๐.๒๘	๔๘๙.๖๕	๑,๗๕๕.๒๖	๕๔.๕๑	๒,๒๔๔.๙๑	๖๙.๗๑
๕	ยุทธศาสตร์ด้าน ความมั่นคง	๒,๓๗๖.๓๕	๑๐๙.๘๕	๑,๗๐๙.๓๓	๗๑.๙๓	๑,๘๑๙.๑๗	๗๖.๕๕
๖	ยุทธศาสตร์ด้าน การปรับสมดุล และพัฒนาระบบ การบริหารจัดการ ภาครัฐ	๑,๔๓๗.๖๖	๑๐๖.๙๕	๘๓๔.๔๘	๕๘.๐๔	๙๔๑.๔๓	๖๕.๔๘
๗	รายการค่า ดำเนินการภาครัฐ	๓๓.๒๘	๐.๖๙	๒๗.๒๘	๘๑.๙๖	๒๗.๙๗	๘๔.๐๓

ผลการเบิกจ่าย...

ผลการเบิกจ่ายและการใช้จ่ายงบประมาณรายจ่าย ประจำปีงบประมาณ พ.ศ. ๒๕๖๙ จังหวัดเชียงใหม่ ณ วันที่ ๒๓ มีนาคม ๒๕๖๙ ดังนี้

รายการ	งบประมาณ	เบิกจ่าย	ใช้จ่าย	สูง/ต่ำกว่าเป้าหมาย พฤศจิกายน ๖๘ (%)		สูง/ต่ำกว่าเป้าหมาย Q1 (%)	
				เบิกจ่าย	ใช้จ่าย	เบิกจ่าย	ใช้จ่าย
ภาพรวม	๓๐,๑๖๓.๘๔	๑๗,๓๙๖.๕๓	๒๑,๐๐๙.๖๕	๕๕.๐๐%	๖๑.๐๐%	๕๕.๐๐%	๖๑.๐๐%
		๕๗.๖๗%	๖๙.๖๕%	▲ ๒.๖๗%	▲ ๘.๖๕%	▲ ๒.๖๗%	▲ ๘.๖๕%
ประจำ	๑๗,๕๙๗.๙๑	๑๑,๖๕๘.๘๐	๑๑,๗๔๔.๘๘	๖๐.๐๐%	๖๑.๐๐%	๖๐.๐๐%	๖๑.๐๐%
		๖๖.๒๕%	๖๖.๗๔%	▲ ๖.๒๕%	▲ ๕.๗๔%	▲ ๖.๒๕%	▲ ๕.๗๔%
ลงทุน	๑๒,๕๖๕.๙๔	๕,๗๓๗.๗๒	๙,๒๖๔.๗๗	๓๘.๐๐%	๕๙.๐๐%	๓๘.๐๐%	๕๙.๐๐%
		๔๕.๖๖%	๗๓.๗๓%	▲ ๗.๖๖%	▲ ๑๔.๗๓%	▲ ๗.๖๖%	▲ ๑๔.๗๓%
ลงทุน	๑๒,๕๖๔.๖๓	๕,๗๓๗.๓๙	๙,๒๖๓.๕๕	๓๘.๐๐%	๕๙.๐๐%	๓๘.๐๐%	๕๙.๐๐%
ไม่รวม งบกลาง		๔๕.๖๖%	๗๓.๗๓%	▲ ๗.๖๖%	▲ ๑๔.๗๓%	▲ ๗.๖๖%	▲ ๑๔.๗๓%

ผลการใช้งบประมาณรายจ่าย ประจำปีงบประมาณ พ.ศ. ๒๕๖๙ ภาพรวม ได้รับจัดสรร ๓๐,๑๖๓.๘๔ ล้านบาท เบิกจ่าย ๑๗,๓๙๖.๕๓ ล้านบาท คิดเป็นร้อยละ ๕๗.๖๗ สูงกว่าเป้าหมายที่คณะกรรมการกำหนดร้อยละ ๒.๖๗ เป็นลำดับที่ ๔ ของประเทศ ใช้จ่าย ๒๑,๐๐๙.๖๕ ล้านบาท คิดเป็นร้อยละ ๖๙.๖๕ สูงกว่าเป้าหมายที่คณะกรรมการกำหนดร้อยละ ๘.๖๕ เป็นลำดับที่ ๕๐ ของประเทศ

ผลการใช้งบประมาณรายจ่าย ประจำปีงบประมาณ พ.ศ. ๒๕๖๙ งบลงทุน ได้รับจัดสรร ๑๒,๕๖๕.๙๔ ล้านบาท เบิกจ่าย ๕,๗๓๗.๗๒ ล้านบาท คิดเป็นร้อยละ ๔๕.๖๖ สูงกว่าเป้าหมายที่คณะกรรมการกำหนดร้อยละ ๗.๖๖ เป็นลำดับที่ ๔ ของประเทศ ใช้จ่าย ๙,๒๖๔.๗๗ ล้านบาท คิดเป็นร้อยละ ๗๓.๗๓ สูงกว่าเป้าหมายที่คณะกรรมการกำหนดร้อยละ ๑๔.๗๓ เป็นลำดับที่ ๑๙ ของประเทศ

หน่วยเบิกจ่ายที่ได้รับจัดสรรงบลงทุนมีทั้งสิ้น ๒๗๐ หน่วยงาน ประกอบด้วย ส่วนราชการ ส่วนกลาง ส่วนภูมิภาค จำนวน ๑๔๒ หน่วยงาน องค์การมหาชน จำนวน ๓ หน่วยงาน รัฐวิสาหกิจ จำนวน ๑ หน่วยงาน กรมจังหวัด จำนวน ๒ หน่วยงาน องค์การบริหารส่วนจังหวัดเชียงใหม่ จำนวน ๑ หน่วยงาน เทศบาลนคร จำนวน ๑ หน่วยงาน เทศบาลเมือง จำนวน ๕ หน่วยงาน และเทศบาลตำบล จำนวน ๑๑๕ หน่วยงาน

การเบิกจ่ายเงินกันไว้เบิกเหลือปีงบประมาณ ปีงบประมาณ พ.ศ. ๒๕๖๘ ณ วันที่ ๒๓ มีนาคม ๒๕๖๙

หน่วย : ล้านบาท

รายการ	งบประมาณ	สำรองเงิน แบบมีหนี้ เหลือปี	ใบสั่งซื้อ เหลือปี	เบิกจ่าย	ใช้จ่าย (PO+เบิกจ่าย+ สำรองมีหนี้)
- งบประมาณ พ.ศ. ๒๕๖๘	๔,๗๕๐.๑๐	๒๓๒.๓๙	๑,๓๙๘.๑๖	๓,๑๑๑.๙๙ ๖๕.๕๑%	๔,๗๔๒.๕๔ ๙๙.๘๔%
- งบกระตุ้นเศรษฐกิจ	๑,๖๗๑.๖๕	๒๗.๗๕	๓๑๒.๙๔	๑,๓๓๐.๖๘ ๗๙.๖๐%	๑,๖๗๑.๓๘ ๙๙.๙๘%

ที่มา : ระบบบริหารการเงินการคลังภาครัฐแบบอิเล็กทรอนิกส์ใหม่ (New GFMS Thai)

เรื่องเพื่อทราบ...

เรื่องเพื่อทราบ หนังสือกระทรวงการคลัง ด่วนที่สุด ที่ กค ๐๔๐๒.๕/ว ๓๑ ลงวันที่ ๑๐ มีนาคม ๒๕๖๙ เรื่อง หลักเกณฑ์และวิธีปฏิบัติในการขอขยายระยะเวลาเบิกจ่ายงบประมาณปี พ.ศ. ๒๕๖๘ กระทรวงการคลังกำหนดให้ขยายเวลาเบิกจ่ายงบประมาณปี พ.ศ. ๒๕๖๘ ที่ได้รับอนุมัติให้กันเงินไว้เบิกเหลื่อมปี ถึงวันทำการสุดท้ายของเดือนมีนาคม ๒๕๖๙ กรณีมีหนี้ผูกพัน ทุกรายการ ไว้ใช้จ่ายได้ถึงวันทำการสุดท้ายของเดือนกันยายน ๒๕๖๙ โดยถือปฏิบัติตามหลักเกณฑ์และวิธีปฏิบัติในการขอขยายเวลาเบิกจ่ายงบประมาณ ดังนี้) หน่วยงานของรัฐ หรือหน่วยงานผู้เบิกแทน ดำเนินการเลือก (LIST) และยืนยันข้อมูล (CONFIRM) ใบสั่งซื้อสั่งจ้าง (PO) และ/หรือเอกสารสำรองเงินประเภท CX และ/หรือ CK ที่ต้องการขยายเวลาเบิกจ่ายงบประมาณ ในระบบบริหารการเงินการคลังภาครัฐแบบอิเล็กทรอนิกส์ใหม่ (New GFMS Thai) สำหรับหน่วยงานของรัฐ ที่เป็นส่วนราชการ และ/หรือเป็นหน่วยงานผู้เบิกที่มีสำนักงานอยู่ในภูมิภาค ต้องดำเนินการเลือก (LIST) ใบสั่งซื้อสั่งจ้าง (PO) และ/หรือเอกสารสำรองเงินประเภท CX และ/หรือ CK ที่ต้องการขยายเวลาเบิกจ่ายงบประมาณในระบบ New GFMS Thai และตรวจสอบรายงานการขอขยายเวลาเบิกจ่ายงบประมาณก่อนส่งให้ส่วนราชการ เจ้าของงบประมาณ หรือหน่วยงานผู้เบิกแทน เป็นผู้รวบรวมและยืนยันข้อมูล (CONFIRM) ในระบบ New GFMS Thai ๒) การขอขยายเวลาเบิกจ่ายงบประมาณผ่านระบบ New GFMS Thai ให้หน่วยงานของรัฐ หรือหน่วยงานผู้เบิกแทน ดำเนินการให้แล้วเสร็จภายในวันที่ ๓๑ มีนาคม ๒๕๖๙ เวลา ๑๖.๓๐ น. ทั้งนี้ หากไม่ดำเนินการเลือก (LIST) และยืนยันข้อมูล (CONFIRM) ใบสั่งซื้อสั่งจ้าง (PO) และ/หรือเอกสารสำรองเงินประเภท CX และ/หรือ CK ที่ต้องการขยายเวลาเบิกจ่ายงบประมาณในระบบ New GFMS Thai ภายในระยะเวลาที่กำหนด งบประมาณดังกล่าวต้องถูกพับไปโดยผลของกฎหมาย ๓) กรณีหน่วยงานของรัฐ หรือหน่วยงานผู้เบิกแทน ประสงค์จะขอเบิกงบประมาณที่ได้ขอขยายเวลาเบิกจ่ายงบประมาณไว้แล้ว ให้ขอยกเลิกรายการที่ยืนยันข้อมูล (CONFIRM) ในระบบ New GFMS Thai โดยให้จัดทำหนังสือถึงกรมบัญชีกลาง (กองบริหารการรับ - จ่ายเงินภาครัฐ) ก่อนวันที่ ๓๑ มีนาคม ๒๕๖๙ ๔) เมื่อดำเนินการยืนยันข้อมูล (CONFIRM) แล้วเสร็จตามข้อ ๑ ให้หน่วยงานของรัฐเรียกรายงานจากระบบ New GFMS Thai เพื่อตรวจสอบว่ามีสถานะ ๓๒ ซึ่งแสดงว่า ได้ดำเนินการขอขยายเวลาเบิกจ่ายเงินเรียบร้อยแล้ว ๕) ให้หน่วยงานของรัฐ หรือหน่วยงานผู้เบิกแทน ตรวจสอบผลการพิจารณาการขยายงบประมาณผ่านระบบ New GFMS Thai โดยใช้คำสั่งงานตามที่กระทรวงการคลัง กำหนด ทั้งนี้ ให้หน่วยงานของรัฐ หรือหน่วยงานผู้เบิกแทน เร่งรัดการเบิกจ่ายงบประมาณปี พ.ศ. ๒๕๖๘ ให้แล้วเสร็จภายในวันทำการสุดท้ายของเดือนกันยายน ๒๕๖๙ หากไม่ดำเนินการภายในระยะเวลาที่กำหนด งบประมาณดังกล่าวต้องถูกพับไป ตามมาตรา ๔๓ แห่งพระราชบัญญัติวิธีการงบประมาณ พ.ศ. ๒๕๖๑ และเพื่อให้การเบิกจ่ายงบประมาณเป็นไป ตามกฎหมายและระเบียบที่เกี่ยวข้อง ขอให้ตรวจสอบภายในของหน่วยงานของรัฐตรวจสอบเรื่องดังกล่าว เพื่อให้การใช้จ่ายเงินเป็นไปอย่างมีประสิทธิภาพด้วย

มติที่ประชุม รับทราบ

๖.๒ ประชาสัมพันธ์โครงการสร้างพระสถูปเจดีย์บรรจุพระบรมสารีริกธาตุ องค์ที่ ๓ อุทยานแห่งชาติดอยอินทนนท์

ผู้แทนกองทัพอากาศ (น.อ.ทักษิณ จันทรศร) โครงการก่อสร้างพระสถูปเจดีย์บรรจุพระบรมสารีริกธาตุ องค์ที่ ๓ มีวัตถุประสงค์ เพื่อแสดงความจงรักภักดีต่อสถาบันชาติ ศาสนา พระมหากษัตริย์ ส่งต่อศิลปวัฒนธรรมอันดีงามของคนไทยให้คนรุ่นหลังได้ศึกษา ชิมชั๊บ และภาคภูมิใจในความเป็นไทย

และส่งเสริม...

และส่งเสริมการท่องเที่ยวเชิงศิลปวัฒนธรรม เสริมสร้างเศรษฐกิจฐานรากให้แก่ชุมชนโดยรอบบริเวณพื้นที่ โดยสมเด็จพระอริยวงศาคตญาณ สมเด็จพระสังฆราชสกลมหาสังฆปริณายก ทรงประทานหลักธรรมในการก่อสร้าง และกรมศิลปากรได้นำหลักธรรมดังกล่าวมาออกแบบก่อสร้างองค์พระสถูปฯ ซึ่งกองทัพอากาศ เปิดโอกาสให้หน่วยงาน องค์กร และผู้มีจิตศรัทธาร่วมบริจาคเงินสมทบทุนก่อสร้างพระสถูปเจดีย์บรรจุพระบรมสารีริกธาตุ องค์ที่ ๓ ด้วย พระมหาธาตุคุณเมทนีดล นภพลภูมิสิริ ได้ก่อสร้างประดิษฐาน ณ ยอดดอยอินทนนท์ จังหวัดเชียงใหม่ เพื่อเป็นสถานที่สำคัญด้านศาสนา วัฒนธรรม และการท่องเที่ยว อีกทั้งเป็นสถานที่เพื่อน้อมรำลึกในพระมหากรุณาธิคุณที่ทรงมีต่อพสกนิกรชาวไทยทุกหมู่เหล่า สู่โครงการสร้างพระสถูปเจดีย์บรรจุพระบรมสารีริกธาตุ (องค์ที่ ๓) เพื่อตอกย้ำในความเป็นสถานที่สำคัญเพื่อเชื่อมโยงสถาบันหลักของชาติกับพี่น้องประชาชน ส่งเสริมวัฒนธรรม และเพิ่มพูนศักยภาพด้านการท่องเที่ยวให้เป็นจุดหมายปลายทางสำคัญของนักท่องเที่ยวและผู้แสวงบุญจากทั่วโลก อันจะนำมาซึ่งการเติบโตทางเศรษฐกิจและยกระดับคุณภาพชีวิตของพี่น้องประชาชนในพื้นที่อย่างยั่งยืนสืบไป พระสถูปเจดีย์องค์ที่ ๓ ได้รับการออกแบบโดยกรมศิลปากร โดยมีฐานสี่เหลี่ยม แทน ทศบารมีของพระพุทธเจ้าและมีความสูง ๓๗ เมตร สู่ถึง โปธิปักขิยธรรม ๓๗ ประการ ซึ่งเป็นหลักธรรมของผู้มั่งบวรลูโปธิญาณ ด้านนอกประดับด้วยศิลปะไทยร่วมสมัย ผสมผสานอัตลักษณ์ล้านนา โดยใช้หินทรายและวัสดุธรรมชาติ ภายในโถงองค์เจดีย์จะเป็น พิพิธภัณฑ์พระพุทธศาสนา และ ศูนย์เรียนรู้เกี่ยวกับสถาบันพระมหากษัตริย์ไทย เมื่อสร้างเสร็จ พระสถูปเจดีย์องค์ที่ ๓ จะเชื่อมโยงกับพระมหาธาตุเจดีย์ ๒ องค์บนดอยอินทนนท์ ได้แก่ พระมหาธาตุคุณเมทนีดล สร้างขึ้นในปี พ.ศ. ๒๕๓๐ เฉลิมพระเกียรติ พระบาทสมเด็จพระบรมชนกาธิเบศร มหาภูมิพลอดุลยเดชมหาราช บรมนาถบพิตร , พระมหาธาตุคุณภพลภูมิสิริ สร้างขึ้นในปี พ.ศ. ๒๕๓๕ เฉลิมพระเกียรติสมเด็จพระนางเจ้าสิริกิติ์ พระบรมราชินีนาถ พระบรมราชชนนีพันปีหลวง พื้นที่ทั้งสามองค์จะถูกพัฒนาให้เชื่อมถึงกันด้วย เส้นทางเดินชมวิวทางธรรมชาติ ที่รองรับทุกวัย รวมถึง ผู้สูงอายุ และผู้ใช้รถเข็น โครงการนี้คาดว่าจะแล้วเสร็จในพฤศจิกายน ๒๕๗๐ โดยได้รับการสนับสนุนจากประชาชน และภาคเอกชน

มติที่ประชุม รับทราบ

๖.๓ ประชาสัมพันธ์งาน “มหกรรมแก้หนี้สินครัวเรือนและยุติธรรมพบประชาชน”

ประจำปี ๒๕๖๙ จังหวัดเชียงใหม่

ผู้อำนวยการสำนักงานยุติธรรมจังหวัดเชียงใหม่ (นางสาวณัฐนันท์ พิทักษ์) การจัดงานมหกรรมแก้หนี้สินครัวเรือนและยุติธรรมพบประชาชน ประจำปี ๒๕๖๙ ระหว่างวันที่ ๒๔ - ๒๕ เมษายน ๒๕๖๙ เวลา ๐๘.๓๐-๑๖.๓๐ น. ณ โรงแรมเชียงใหม่แกรนด์วิว โฮเทล แอนด์ คอนเวนชัน เซ็นเตอร์ อำเภอเมืองเชียงใหม่ การจัดงานครั้งนี้มุ่งเน้นการแก้ไขปัญหาหนี้สินครัวเรือน โดยนำกระบวนการยุติธรรมเชิงสมานฉันท์และการไกล่เกลี่ยข้อพิพาทมาเป็นกลไกสำคัญ ช่วยลดภาระหนี้ ลดค่าใช้จ่าย และลดความขัดแย้งที่อาจนำไปสู่การดำเนินคดี พร้อมทั้งเสริมสร้างความรู้ด้านสิทธิ หน้าที่ และวินัยทางการเงินแก่ประชาชน โดยมีกลุ่มเป้าหมาย คือลูกหนี้กองทุนเงินให้กู้ยืมเพื่อการศึกษา (กยศ.) ประชาชนที่มีภาระหนี้สินประเภทต่าง ๆ เช่น หนี้บัตรเครดิต สินเชื่อส่วนบุคคล สินเชื่อที่อยู่อาศัย สัญญาเช่าซื้อ และสัญญาหนี้อื่นๆ รวมถึงผู้นำชุมชน องค์กรปกครองส่วนท้องถิ่น และประชาชนทั่วไป ภายในงานจะมีหน่วยงานจากภาครัฐ สถาบันการเงิน และภาคีเครือข่ายร่วมให้บริการแบบครบวงจร เช่น การให้คำปรึกษาด้านกฎหมาย การไกล่เกลี่ยข้อพิพาท การปรับโครงสร้างหนี้ ตลอดจนการให้ความรู้ด้านการวางแผนการเงิน เพื่อให้ประชาชนสามารถแก้ไขปัญหาหนี้สิน

ได้อย่างยั่งยืน...

ได้อย่างยั่งยืน นอกจากนี้ยังมีการให้คำปรึกษาทางกฎหมาย เผยแพร่ความรู้ด้านสิทธิของลูกหนี้และเครือข่ายภาคประชาชนในพื้นที่ การจัดนิทรรศการ และกิจกรรมประชาสัมพันธ์ภารกิจของหน่วยงานกระทรวงยุติธรรม รวมถึงการให้บริการใกล้เคียง และประนีประนอมข้อพิพาทด้านหนี้สิน ทั้งในกรณีก่อนฟ้อง และกรณีหลังศาลมีคำพิพากษา

มติที่ประชุม รับทราบ

๖.๔ ประชาสัมพันธ์การทอดผ้าป่าสมทบกองทุนพัฒนาเด็กชนบท ในพระราชูปถัมภ์ สมเด็จพระเทพรัตนราชสุดาฯ สยามบรมราชกุมารี ประจำปี ๒๕๖๙

พัฒนาการจังหวัดเชียงใหม่ (นางณิชาพลัฎฐ์ วรรณคำ) สำนักงานพัฒนาชุมชน จังหวัดเชียงใหม่ขอเชิญร่วมทอดผ้าป่า สมทบกองทุนพัฒนาเด็กชนบท ในพระราชูปถัมภ์ สมเด็จพระเทพรัตนราชสุดาฯ สยามบรมราชกุมารี ประจำปี พ.ศ. ๒๕๖๙ โดยมีวัตถุประสงค์เพื่อระดมทุนช่วยเหลือ และสนับสนุนการพัฒนาเด็กก่อนวัยเรียน โดยเฉพาะเด็กจากครอบครัวยากจนและด้อยโอกาส ซึ่งจังหวัดเชียงใหม่ร่วมกับกรมการพัฒนาชุมชนจัดขึ้น ในวันที่ ๑ เมษายน ๒๕๖๙ ณ วัดพระสิงห์ วรมหาวิหาร อำเภอเมืองเชียงใหม่ โดยมี ผู้ว่าราชการจังหวัดเชียงใหม่เป็นประธานฝ่ายฆราวาส และมีพระเทพสิงหวิมลเจ้าคณะจังหวัดเชียงใหม่ เจ้าอาวาสวัดพระสิงห์ วรมหาวิหาร เป็นประธานฝ่ายสงฆ์

มติที่ประชุม รับทราบ

ระเบียบวาระที่ ๗ เรื่อง เพื่อทราบและข่าวประชาสัมพันธ์ (โดยเอกสาร)

ระเบียบวาระที่ ๘ เรื่อง วาระงานสำคัญของจังหวัดเชียงใหม่ในเดือนเมษายน ๒๕๖๘

วันที่	เวลา	งาน	สถานที่
๒ เมษายน ๒๕๖๘	๐๙.๐๐ น.	การจัดพิธีวันคล้ายวันพระราชสมภพ สมเด็จพระกนิษฐาธิราชเจ้า กรมสมเด็จพระเทพรัตนราชสุดาฯ สยามบรมราชกุมารี	ณ ห้องประชุมเฉลิมพระเกียรติ ๘๐ พรรษา ศูนย์ราชการจังหวัดเชียงใหม่ อำเภอเมืองเชียงใหม่
	๐๙.๓๐ น.	การจัดกิจกรรมโครงการบรรพชาอุปสมบทพระภิกษุสามเณร และบวชศีลจารีณภาคฤดูร้อน ประจำปี ๒๕๖๘	ณ วัดพระสิงห์ วรมหาวิหาร อำเภอเมืองเชียงใหม่
๖ เมษายน ๒๕๖๘	๐๙.๐๐ น.	การจัดงานรัฐพิธีวันที่ระลึกพระบาทสมเด็จพระพุทธยอดฟ้าจุฬาโลกมหาราช และวันที่ระลึกมหาจักรีบรมราชวงศ์	ณ ห้องประชุมสภาองค์การบริหารส่วนจังหวัดเชียงใหม่ ชั้น ๒ อำเภอเมืองเชียงใหม่
๑๒ เมษายน ๒๕๖๘	๐๗.๐๐ น.	การจัดงานวันสถาปนาครบรอบ ๗๓๐ ปี เมืองเชียงใหม่	ณ ลานพระบรมราชานุสาวรีย์สามกษัตริย์ อำเภอเมืองเชียงใหม่
๑๗ เมษายน ๒๕๖๘	๑๗.๐๐ น.	การจัดงานสักการะกู่เจ้าหลวงเชียงใหม่	ณ กู่เจ้าหลวงเชียงใหม่ วัดสวนดอก อำเภอเมืองเชียงใหม่

ระเบียบวาระที่ ๔ เรื่อง การขับเคลื่อนนโยบายสำคัญของจังหวัดเชียงใหม่

๔.๑ การรายงานสถานการณ์ด้านการท่องเที่ยวเดือนเมษายน ๒๕๖๙ และการส่งเสริมการท่องเที่ยวจังหวัดเชียงใหม่ เดือนพฤษภาคม ๒๕๖๙ (การท่องเที่ยวแห่งประเทศไทย สำนักงานเชียงใหม่)

มติที่ประชุม

.....

.....

๔.๒ รายงานสถานการณ์ด้านการเกษตร และราคาสินค้าด้านการเกษตรและสินค้าอุปโภคบริโภค (สำนักงานเกษตรจังหวัดเชียงใหม่ และสำนักงานพาณิชย์จังหวัดเชียงใหม่)



สถานการณ์การผลิตพืช
ปีการผลิต ๒๕๖๘/๖๙
(ข้าวนาปรัง มะม่วง ลิ้นจี่ ข้าวโพดเลี้ยงสัตว์(ฤดูแล้ง))
สำนักงานเกษตรจังหวัดเชียงใหม่



สถานการณ์การผลิตพืชเศรษฐกิจที่สำคัญ ปี 2568/69 จังหวัดเชียงใหม่



ข้อมูล ณ วันที่ 23 เม.ย. 2569

พืชเศรษฐกิจ

ประมาณการผลิตออกสู่ตลาดในเดือนหน้า (ตัน)



ข้าวนาปรัง 14.50%

90,342.19 ตัน

พื้นที่ปลูก 155,744.50 ไร่ ราคการผลิต 120,694.31 ตัน
เก็บเกี่ยวแล้ว 17,498.18 ตัน คงเหลือ 103,196.13 ตัน



มะม่วง 4%

25,000 ตัน

พื้นที่ปลูก 73,174 ไร่ ราคการผลิต 69,719 ตัน
เก็บเกี่ยวแล้ว 2,788 ตัน คงเหลือ 66,931 ตัน



ลิ้นจี่ 0%

5,850 ตัน

พื้นที่ปลูก 32,050 ไร่ ราคการผลิต 13,462 ตัน
เก็บเกี่ยวแล้ว 0 ตัน คงเหลือ 13,462 ตัน



ข้าวโพดเลี้ยงสัตว์ ฤดูแล้ง 69.41%

1,185.74 ตัน

พื้นที่ปลูก 4,313 ไร่ ราคการผลิต 3,875.65 ตัน
เก็บเกี่ยวแล้ว 2,689.91 ตัน คงเหลือ 1,185.74 ตัน

จัดทำโดย กลุ่มส่งเสริมและพัฒนาการผลิต สำนักงานเกษตรจังหวัดเชียงใหม่



สถานการณ์การตลาดสินค้าเกษตร

ปีการผลิต ๒๕๖๘/๖๙

(ข้าวนาปรัง มะม่วง)

สำนักงานพาณิชย์จังหวัดเชียงใหม่

ประจำเดือน เมษายน ๒๕๖๙



053 112 661 สำนักงานพาณิชย์จังหวัดเชียงใหม่

สินค้าเกษตรของจังหวัดเชียงใหม่ที่กำลังจะออกสู่ตลาด ในเดือนเมษายน - พฤษภาคม



ข้าวนาปรัง



มะม่วง



ลิ้นจี่

พื้นที่เพาะปลูก	๑๕๕,๗๔๔.๕๐ ไร่	๗๓,๑๗๔ ไร่	๓๒,๐๔๓ ไร่
ผลผลิต	๑๒๐,๖๙๔.๓๑ ตัน	๖๙,๗๑๙ ตัน	๑๗,๘๐๓ ตัน
ช่วงเวลาออกสู่ตลาด	มี.ค. - ก.ค.	เม.ย. - พ.ค.	พ.ค. - ก.ค.
ออกสู่ตลาดร้อยละ	๑๔.๕๐	๔	ยังไม่เริ่มเก็บเกี่ยว



สำนักงานพาณิชย์จังหวัดเชียงใหม่
ข้อมูลสินค้าเกษตรจังหวัดเชียงใหม่



สถานการณ์สินค้าข้าวนาปรัง ปีการผลิต 2568/69 จังหวัดเชียงใหม่

ราคาข้าวเปลือกนาปรัง ปีการผลิต 2568/69

(หน่วย:ตัน/บาท)

ข้อมูล	ปี 2565	ปี 2566	ปี 2567	ปี 2568		ปี 2569			แนวโน้ม
				มีนาคม	เมษายน	มีนาคม	ราคาเมื่อวาน (20 เม.ย. 69)	ราคาวันนี้ (24 เม.ย. 69)	
ราคาด่วน ความชื้นที่ 15%	6,900 8,000	10,500 13,500	10,500 11,500	9,500 9,700	9,300 9,700	-	-	-	-
ราคาด่วน ความชื้นที่ 25-30%	5,900 7,000	7,800 9,200	9,000 10,000	8,000 8,200	7,800 8,200	8,200 9,000	7,400 8,000	7,300 7,800	ลดลง

สถิติการผลิต



ข้าวนาปรัง จ.เชียงใหม่

ร้อยละการเปลี่ยนแปลง
เทียบกับปี 68/69

พื้นที่ให้ผลผลิต	155,748.03 ไร่	▼ 2.77
คาดการณ์ผลผลิต	120,694.31 ตัน	▼ 11.43
ผลผลิตเฉลี่ย	776.65 กก./ไร่	

คาดการณ์การเก็บเกี่ยว

เดือน	ผลผลิต (ตัน)	ร้อยละ
มี.ค. 69	1,641.44	1.36
เม.ย. 69	26,690.80	24.60
พ.ค. 69	78,149.57	64.75
มิ.ย. 69	11,103.88	9.20
ก.ค. 69	108.62	0.09
รวมผลผลิต	120,694.31	100

ขณะนี้ในพื้นที่จังหวัดเชียงใหม่ ข้าวนาปรังเริ่มออกผลผลิตแล้วในบางพื้นที่ โดยมีคาดการณ์ปริมาณผลผลิตรวม 120,694.31 ตัน แบ่งเป็นข้าวเหนียว 119,063.20 ตัน และข้าวเจ้า 1,631.11 ตัน โดยมีราคารับซื้อข้าวเปลือกเหนียว ความชื้น 25 - 30 % 7,300 - 7,800 บาท/ตัน ขณะนี้ผลผลิตออกสู่ตลาดแล้ว 17,498.18 ตัน คิดเป็นร้อยละ 14.50

จังหวัดเชียงใหม่ได้ดำเนินการในการป้องกันและบรรเทาผลกระทบจากสถานการณ์การผลิตและสถานการณ์ราคาข้าว ดังนี้

1. ศูนย์จังหวัดภาคเหนือ (เชียงใหม่) กำกับดูแลการซื้อขายข้าวเปลือก และตรวจสอบเครื่องชั่งน้ำหนักและเครื่องวัดความชื้นให้เป็นไปตามประกาศกระทรวงพาณิชย์ รวมทั้งมาตรฐาน ของกรมการค้าภายในอย่างเข้มงวด
2. ลงพื้นที่ตรวจสอบการปิดป้ายแสดงราคารับซื้อข้าวเปลือกให้เป็นไปตามประกาศคณะกรรมการกลางว่าด้วยราคาสินค้าและบริการ ในการกำหนดหลักเกณฑ์ เงื่อนไขการรับซื้อ และการแสดงราคารับซื้อข้าวเปลือกและติดตามสถานการณ์ ราคาซื้อขายข้าวเปลือกนาปี อย่างใกล้ชิดเป็นประจำ
3. ให้อำเภอประชาสัมพันธ์ประกาศคณะกรรมการกลางว่าด้วยราคาสินค้าและบริการในการกำหนดหลักเกณฑ์เงื่อนไขการรับซื้อและการแสดงราคารับซื้อข้าวเปลือกให้ผู้ประกอบการรับทราบและถือปฏิบัติ
4. อยู่ระหว่างตรวจสอบสต็อกข้าวของผู้ประกอบการค้าข้าวที่เข้าร่วมโครงการการชดเชยดอกเบี้ย ให้ผู้ประกอบการค้าข้าวในการเก็บสต็อก ปีการผลิต 2568/69 จังหวัดเชียงใหม่ จำนวน 4 ราย กรอบวงเงินที่ได้รับการจัดสรร 139 ล้านบาท ตามมติ ครม. 19 ส.ค. 68 เก็บสต็อก 2 -6 เดือน ชดเชยดอกเบี้ย 3%
5. จัดตลาดนัดข้าวเปลือก ปี 2568/69 จังหวัดเชียงใหม่ ขณะนี้ดำเนินการไปแล้วจำนวน 1 ครั้ง อยู่ระหว่างดำเนินการประสานสถานที่ จัดตลาดนัดข้าวเปลือกนาปรัง ปี2569 จำนวน 1 ครั้ง
6. โครงการดูดซับข้าวเปลือกนาปรัง ปีการผลิต 2569 (อศ.) อยู่ระหว่างดำเนินการ



สำนักงานพาณิชย์จังหวัดเชียงใหม่



สินค้า "มะม่วง"



ราคาซื้อขายมะม่วง (ลิ้ง)

รายการ	ปี 2567	ปี 2568	ปี 2569
น้ำดอกไม้สีทอง (ส่งออก)	AB=55-60 A=25 S=20	AB=25-35 A=18 S=9-10	AB=14-17 A=9 S=7
R2E2 (ห่อ)	12-20/7-10/2-5	25-34/1C-17/6-10	15-16/8/3
จินหวง (ห่อ)	12-18/7-12/2-6	20-25/6-10/4-6	11-12/6-7/3
มหาชนก	20-25	15	-

ผลผลิตมะม่วง จังหวัดเชียงใหม่

รายการ	ปี 2567	ปี 2568	ปี 2569	%
น้ำดอกไม้	23,515	28,304	28,217	-0.31
อื่น ๆ	42,406	39,572	41,502	+4.88
รวม	65,921	67,876	69,719	+2.72

แนวโน้มราคามะม่วง

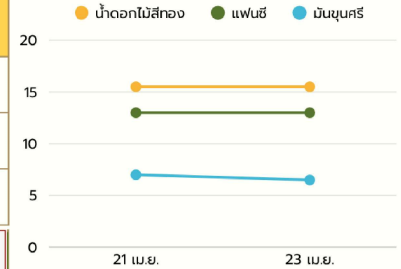

สถานการณ์การผลิต ผลผลิตมะม่วงจังหวัดเชียงใหม่ ออกสู่ตลาดแล้วร้อยละ 5 แยกเป็นพันธุ์น้ำดอกไม้สีทอง ร้อยละ 1 พันธุ์อื่น ๆ ร้อยละ 4 ปัจจุบันเป็นมะม่วงน้ำดอกไม้สีทองจากพื้นที่อำเภอสันทราย และมะม่วงสายพันธุ์แฟนซี (แดงจักรพรรดิ R2E2 จินหวง) ในพื้นที่อำเภอดอยหล่อ ออกสู่ตลาดร้อยละ 3

สถานการณ์การตลาด ราคามะม่วงน้ำดอกไม้สีทองเกรดส่งออก ราคาซื้อขายเกรดส่งออกแยกตามเกรด AB= 14-7 A=10 S=7 บาท/กก ผู้ประกอบการเริ่มเปิดรับซื้อแล้วใน อ.สันทราย อ.แม่แตง และ อ.พร้าว ส่วนมะม่วงพันธุ์แฟนซี ราคาอยู่ในระดับสูงกว่าปีที่ผ่านมา โดยพันธุ์จินหวง (ห่อ) ราคา 11-12 บาท/กก. R2E2 (ห่อ) ราคา 15-16 บาท/กก. ส่วนมะม่วงมัน ราคาใกล้เคียงปีก่อน ที่ 6-7 บาท/กก.

- เป็นราคาเฉลี่ยมะม่วง (ห่อ) ณ จุดซื้อ (ลิ้ง)
- มะม่วงแฟนซี ประกอบด้วย จินหวง R2E2 แดงจักรพรรดิ และงาช้างแดง

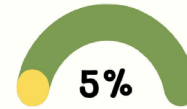

ออกสู่ตลาดแล้ว (ร้อยละ)



๔.๓ รายงานสถานการณ์และการดำเนินการป้องกันและแก้ไขปัญหาไฟฟ้า หมอกควัน และฝุ่นละออง จังหวัดเชียงใหม่ ประจำปี ๒๕๖๙ (ศูนย์อุตุนิยมวิทยาภาคเหนือ, สำนักงานทรัพยากรธรรมชาติและสิ่งแวดล้อมจังหวัดเชียงใหม่ และสำนักงานป้องกันและบรรเทาสาธารณภัยจังหวัดเชียงใหม่)

มติที่ประชุม

.....

.....

๔.๔ รายงานสถานการณ์สาธารณสุขจังหวัดเชียงใหม่ (สำนักงานป้องกันและบรรเทา
สาธารณสุขจังหวัดเชียงใหม่)

มติที่ประชุม

.....

.....

๔.๕ การรายงานสถานการณ์น้ำมันหลังช่วงเทศกาลสงกรานต์ (สำนักงานพลังงานจังหวัด เชียงใหม่)

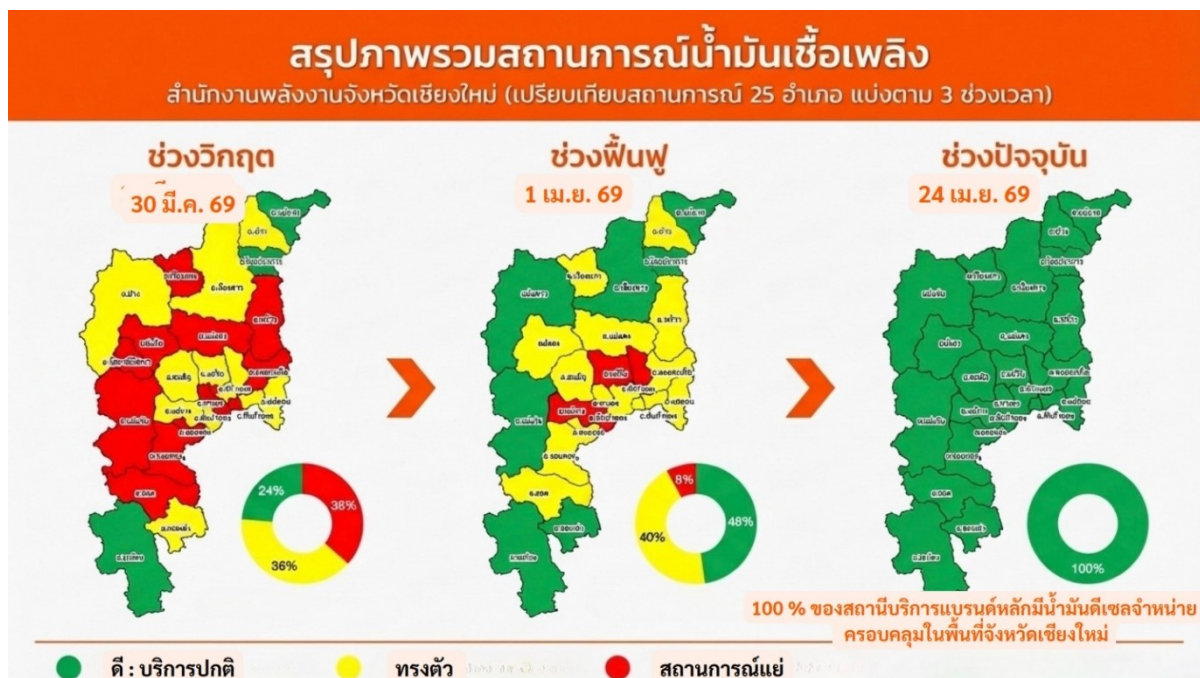
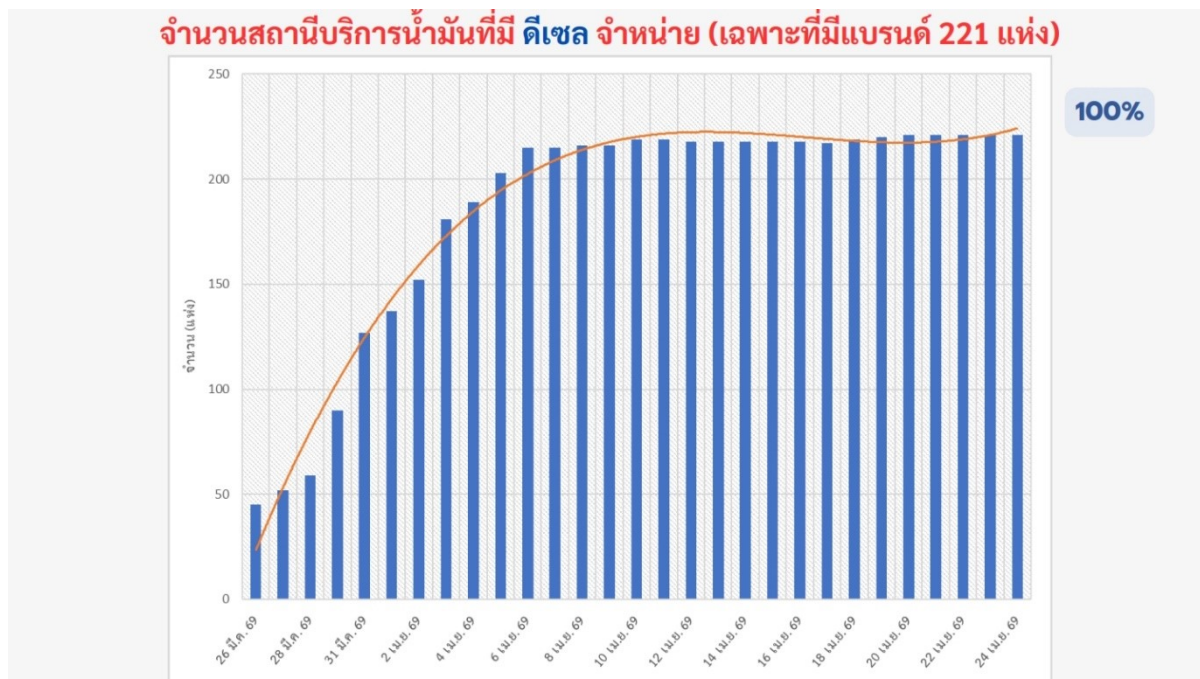

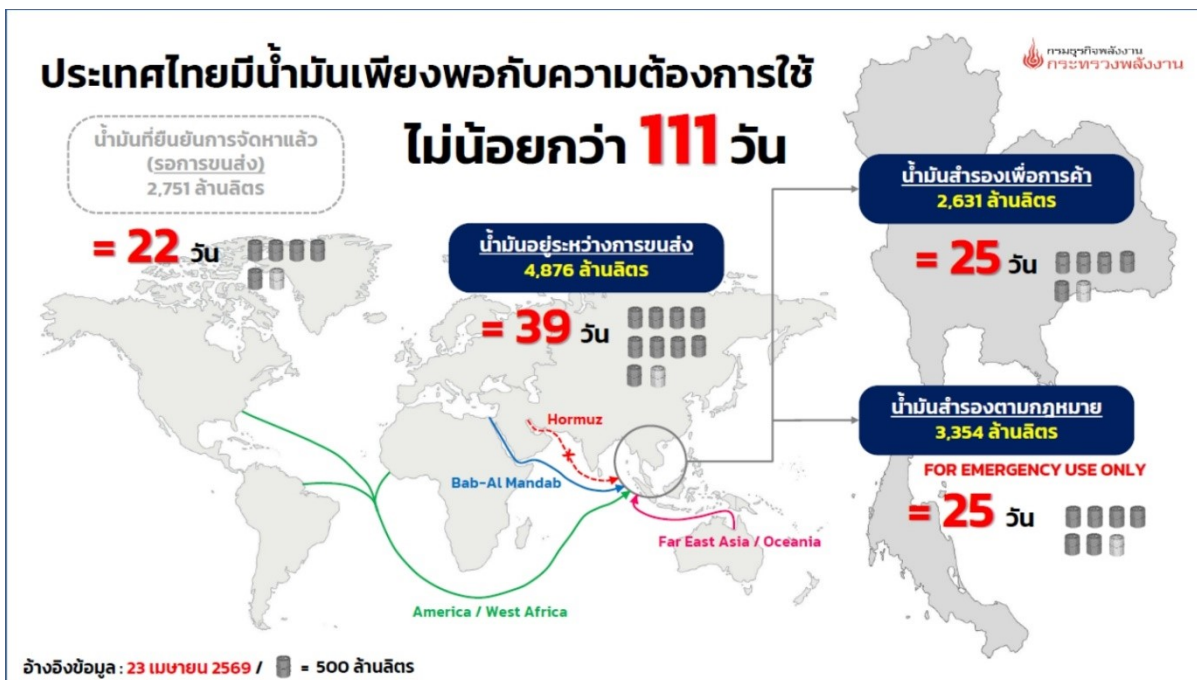

มาตรการส่งเสริมพลังงานสะอาดและสิทธิประโยชน์ทางภาษี

สรุปมาตรการสนับสนุนด้านพลังงานของภาครัฐ ครอบคลุมการส่งเสริมด้านราคาซื้อพลังงานสะอาด การผลิตต้นยานยนต์ไฟฟ้า และสิทธิพิเศษทางภาษีสำหรับการติดตั้งระบบโซลาร์เซลล์ทั้งในระดับครัวเรือนและภาคธุรกิจ

การเดินทางและใช้พลังงานสะอาด

ดีเซล B20 ราคาถูกกว่า B7 ถึง 5 บาทต่อลิตร
มาตรการส่วนต่างราคาเพื่อจูงใจให้เปลี่ยนมาใช้เชื้อเพลิงทางเลือก



โครงการรถเก่าแลกรถใหม่ 2569
สนับสนุนการเปลี่ยนเป็นรถยนต์ไฟฟ้าทั้งระบบ BEV, HEV และ PHEV



สิทธิประโยชน์ภาษีโซลาร์เซลล์

บุคคลธรรมดาหักลดหย่อนภาษีได้สูงสุด 200,000 บาท
สำหรับค่าซื้อและติดตั้งระบบ On-grid (ไม่เกิน 10 kWp) ตามจ่ายจริง



นิติบุคคลหักรายจ่ายลงทุนได้ 1.5 เท่า
สิทธิพิเศษสำหรับธุรกิจที่ลงทุนติดตั้งระบบโซลาร์เซลล์เพื่อลดต้นทุนพลังงาน



มติที่ประชุม

.....

.....

ระเบียบวาระที่ ๕ เรื่อง เพื่อทราบ

๕.๑ แนวทางปฏิบัติในการจัดพิธีถวายดอกไม้จันทน์ของประชาชนในส่วนภูมิภาค (สำนักงานจังหวัดเชียงใหม่)

๑. ตามที่กระทรวงมหาดไทยได้แจ้งให้จังหวัดเตรียมความพร้อมในการจัดพิธีถวายดอกไม้จันทน์ของประชาชนในส่วนภูมิภาค โดยให้พิจารณาคัดเลือกสถานที่สำคัญของจังหวัด/อำเภอเพื่อเป็นที่ตั้งพระเมรุมาศจำลองของจังหวัด และซุ้มถวายดอกไม้จันทน์ของอำเภอ สำหรับให้ประชาชนร่วมพิธีถวายดอกไม้จันทน์ ในงานพระราชพิธีถวายพระเพลิงพระบรมศพ สมเด็จพระนางเจ้าสิริกิติ์ พระบรมราชินีนาถ พระบรมราชชนนีพันปีหลวง และจัดทำคำสั่งแต่งตั้งคณะกรรมการอำนวยการจัดงานพิธีถวายดอกไม้จันทน์ของจังหวัดและอำเภอ รวมทั้งคณะกรรมการฝ่ายต่าง ๆ ตามความเหมาะสม

จังหวัดเชียงใหม่พิจารณาคัดเลือกศูนย์ ประชุมและแสดงสินค่านานาชาติเฉลิมพระเกียรติ ๗ รอบ พระชนมพรรษา อำเภอเมืองเชียงใหม่ จังหวัดเชียงใหม่ เป็นสถานที่ที่ตั้งพระเมรุมาศจำลองของจังหวัดเชียงใหม่ และในส่วนของอำเภอได้ดำเนินการพิจารณาคัดเลือกสถานที่สำหรับจัดสร้างซุ้มถวายดอกไม้จันทน์เป็นที่เรียบร้อยแล้ว

ที่	จังหวัด/อำเภอ	ชื่อวัดหรือสถานที่จัดพิธีถวายดอกไม้จันทน์	สถานที่ตั้ง
๑	จังหวัดเชียงใหม่	ศูนย์ประชุมและแสดงสินค่านานาชาติเฉลิมพระเกียรติ ๗ รอบ พระชนมพรรษา	หมู่ที่ ๑ ถนนคันคลองชลประทาน ตำบลช้างเผือก อำเภอเมืองเชียงใหม่ จังหวัดเชียงใหม่
๒	อำเภอสันทราย	สวนสิริสุขนันทน์ สวนสาธารณะเทศบาลตำบลสันทรายหลวง	หมู่ที่ ๔ ตำบลสันทรายน้อย อำเภอสันทราย จังหวัดเชียงใหม่
๓	อำเภอดอยสะเก็ด	วัดพระธาตุดอยสะเก็ด พระอารามหลวง	หมู่ที่ ๓ ตำบลเชิงดอย อำเภอดอยสะเก็ด จังหวัดเชียงใหม่
๔	อำเภอสารภี	วัดสารภี	หมู่ที่ ๒ ตำบลสารภี อำเภอสารภี จังหวัดเชียงใหม่
๕	อำเภอสันกำแพง	วัดร่องวัวแดง	หมู่ที่ ๓ ตำบลร่องวัวแดง อำเภอสันกำแพง จังหวัดเชียงใหม่
๖	อำเภอแมริม	วัดลัญจิวัน (วัดพระนอนขอนแก่น)	หมู่ที่ ๓ ตำบลริมใต้ อำเภอแมริม จังหวัดเชียงใหม่
๗	อำเภอแม่แตง	สนามกีฬาเทศบาลตำบลสันมหาพน	หมู่ที่ ๗ ตำบลสันมหาพน อำเภอแม่แตง จังหวัดเชียงใหม่
๘	อำเภอพร้าว	วัดเขื่อนผาก	หมู่ที่ ๑ ตำบลเขื่อนผาก อำเภอพร้าว จังหวัดเชียงใหม่
๙	อำเภอเชียงดาว	วัดอินทาราม	หมู่ที่ ๗ ตำบลเชียงดาว อำเภอเชียงดาว จังหวัดเชียงใหม่
๑๐	อำเภอฝาง	สนามกีฬากลางอำเภอฝาง	หมู่ที่ ๓ ตำบลเวียง อำเภอฝาง จังหวัดเชียงใหม่
๑๑	อำเภอแม่ออน	วัดพระธาตุดอยผาตั้ง	หมู่ที่ ๙ ตำบลออนกลาง อำเภอแม่ออน จังหวัดเชียงใหม่

ที่	จังหวัด/อำเภอ	ชื่อวัดหรือสถานที่จัดพิธี ถวายดอกไม้จันทน์	สถานที่ตั้ง
๑๒	อำเภอดอยหล่อ	วัดปากทางเจริญ	หมู่ที่ ๔ ตำบลดอยหล่อ อำเภอดอยหล่อ จังหวัดเชียงใหม่
๑๓	อำเภอหางดง	มหาวิทยาลัยนอร์ท - เชียงใหม่	๑๖๙ หมู่ที่ ๓ ตำบลหนองแก้ว อำเภอหางดง จังหวัดเชียงใหม่
๑๔	อำเภอแม่เมาะ	สนามกีฬาช้างหอบประชุม อำเภอแม่เมาะ	ที่ว่าการอำเภอแม่เมาะ หมู่ที่ ๔ ตำบลแม่เมาะ อำเภอแม่เมาะ จังหวัดเชียงใหม่
๑๕	อำเภอสันป่าตอง	วัดป่าเจริญธรรม	หมู่ที่ ๑๕ บ้านหนองสระเรียม ถนนเชียงใหม่-ฮอด ตำบลยุหว่า อำเภอสันป่าตอง จ.เชียงใหม่
๑๖	อำเภอจอมทอง	วัดพระธาตุศรีจอมทอง วรวิหาร	หมู่ที่ ๒ ตำบลบ้านหลวง อำเภอจอมทอง จังหวัดเชียงใหม่
๑๗	อำเภอแม่แจ่ม	วัดกู่	หมู่ที่ ๓ ตำบลช่างเคิ่ง อำเภอแม่แจ่ม จังหวัดเชียงใหม่
๑๘	อำเภอสะเมิง	วัดสะเมิง	หมู่ที่ ๓ ตำบลสะเมิงใต้ อำเภอสะเมิง จังหวัดเชียงใหม่
๑๙	อำเภอฮอด	วัดวังลุ่มใหม่	หมู่ที่ ๑๐ ตำบลหางดง อำเภอฮอด จังหวัดเชียงใหม่
๒๐	อำเภออมก๋อย	สนามกีฬาเทศบาลตำบล อมก๋อย	หมู่ที่ ๑ ตำบลอมก๋อย อำเภออมก๋อย จังหวัดเชียงใหม่
๒๑	อำเภอดอยเต่า	สนามหน้าที่ว่าการอำเภอ ดอยเต่า	ที่ว่าการอำเภอดอยเต่า หมู่ที่ ๓ ตำบลท่าเตื่อ อำเภอดอยเต่า จังหวัดเชียงใหม่
๒๒	อำเภอเวียงแหง	วัดกำแพงใหม่ (วัดป่าไผ่)	หมู่ที่ ๓ ตำบลเมืองแหง อำเภอเวียงแหง จังหวัดเชียงใหม่
๒๓	อำเภอไชยปราการ	วัดป่าไม้แดง (พระเจ้าพรหมมหาราช)	หมู่ที่ ๙ ตำบลหนองบัว อำเภอไชยปราการ จังหวัดเชียงใหม่
๒๔	อำเภอแม่วาง	วัดดอยสัพพัญญู	หมู่ที่ ๖ ตำบลดอนเปา อำเภอแม่วาง จังหวัดเชียงใหม่
๒๕	อำเภอภักดีชุมพล	วัดจันทร์	หมู่ที่ ๓ ตำบลบ้านจันทร์ อำเภอภักดีชุมพล จังหวัดเชียงใหม่

จังหวัดเชียงใหม่ได้มีคำสั่งที่ ๑๓๔๘/๒๕๖๙ ลงวันที่ ๒๔ กุมภาพันธ์ ๒๕๖๙ เรื่อง แต่งตั้งคณะกรรมการอำนวยการจัดงานพิธีถวายดอกไม้จันทน์ของจังหวัดเชียงใหม่ โดยมีหน้าที่และอำนาจในการดำเนินการจัดทำแผนงาน อำนวยการ กำกับดูแล และดำเนินการเกี่ยวกับพิธีถวายดอกไม้จันทน์ของประชาชนในจังหวัดให้เป็นไปด้วยความเรียบร้อย และสมพระเกียรติทุกประการ ให้ประธานกรรมการมีอำนาจในการพิจารณาเรื่องเร่งด่วนและจำเป็นแทนการประชุมคณะกรรมการฯ การแต่งตั้งคณะทำงานเพื่อช่วยเหลือการปฏิบัติงานตามความเหมาะสม และดำเนินการอื่น ๆ ที่เกี่ยวข้อง

๒. ในคราวประชุมคณะกรรมการอำนวยการ งานพระราชพิธีถวายพระเพลิงพระบรมศพ สมเด็จพระนางเจ้าสิริกิติ์ พระบรมราชินีนาถ พระบรมราชชนนีพันปีหลวง ครั้งที่ ๑/๒๕๖๙ เมื่อวันที่ ๑๒ มีนาคม ๒๕๖๙ ณ ตึกสันติไมตรี (หลังนอก) ทำเนียบรัฐบาล โดยสมเด็จพระกนิษฐาธิราชเจ้า กรมสมเด็จพระเทพรัตนราชสุดาฯ สยามบรมราชกุมารี เสด็จฯ ทรงเป็นประธาน ที่ประชุมได้มีมติรับทราบ แนวทางการจัดงานพระราชพิธีถวายพระเพลิงพระบรมศพ สมเด็จพระนางเจ้าสิริกิติ์ พระบรมราชินีนาถ พระบรมราชชนนีพันปีหลวง ทั้งในส่วนกลาง ส่วนภูมิภาค และในต่างประเทศ ดังนั้น เพื่อให้การจัดพิธี ถวายดอกไม้จันทน์ของประชาชน เป็นไปด้วยความเรียบร้อยและสมพระเกียรติ และเป็นไปตามมติที่ประชุม ดังกล่าวข้างต้น กระทรวงมหาดไทยได้แจ้งแนวทางปฏิบัติในการจัดพิธีถวายดอกไม้จันทน์ของประชาชน เพื่อเป็นการเตรียมความพร้อมในการจัดพิธีฯ ของจังหวัด ดังนี้

๒.๑ การเตรียมสถานที่จัดพิธีถวายดอกไม้จันทน์ ดำเนินการ ดังนี้

๒.๑.๑ การจัดสร้างซุ้มถวายดอกไม้จันทน์ : ให้จังหวัดและอำเภอจัดสร้างซุ้มถวายดอกไม้จันทน์ สำหรับให้ประชาชนร่วมพิธีถวายดอกไม้จันทน์ ในงานพระราชพิธีถวายพระเพลิงพระบรมศพ สมเด็จพระนางเจ้าสิริกิติ์ พระบรมราชินีนาถ พระบรมราชชนนีพันปีหลวง ตามรูปแบบที่กำหนด ดังนี้

(๑) จังหวัดร่วมกับอำเภอเมือง : จัดสร้างซุ้มถวายดอกไม้จันทน์ขนาดใหญ่ จังหวัดละ ๑ ซุ้ม (จากเดิมจัดสร้างพระเมรุมาศจำลอง เปลี่ยนเป็นจัดสร้างซุ้มถวายดอกไม้จันทน์ขนาดใหญ่)

(๒) ทุกอำเภอ ยกเว้นอำเภอเมือง : จัดสร้างซุ้มถวายดอกไม้จันทน์ขนาดเล็ก

อำเภอละ ๑ ซุ้ม

โดยมีตามรูปแบบที่กำหนด ทั้งนี้ สำหรับรายละเอียดการจัดสร้างซุ้มถวายดอกไม้จันทน์ และงบประมาณ ในการจัดสร้าง กระทรวงมหาดไทยอยู่ระหว่างดำเนินการ และจะได้แจ้งให้จังหวัดทราบต่อไป

๒.๑.๒ สถานที่ เผาดอกไม้จันทน์ : ให้จังหวัดและอำเภอพิจารณาสถานที่ เผาดอกไม้จันทน์ โดยกำหนดเป็นเมรุวัดใกล้เคียงสถานที่จัดพิธีถวายดอกไม้จันทน์

๒.๑.๓ แจ้งยืนยันสถานที่จัดสร้างซุ้มถวายดอกไม้จันทน์ ให้กระทรวงมหาดไทยทราบ

๒.๒ การจัดพิธีการ ดำเนินการ ดังนี้

๒.๒.๑ พิธีถวายดอกไม้จันทน์ของประชาชน : ทุกจังหวัดและอำเภอจัดพิธีถวายดอกไม้จันทน์ ณ สถานที่ตั้งซุ้มถวายดอกไม้จันทน์ โดยการจัดพิธีฯ แบ่งเป็น ๒ ครั้ง ดังนี้

(๑) ครั้งที่ ๑ : จังหวัดเชิญดอกไม้จันทน์ตัวแทนของจังหวัด จังหวัดละ ๑ ช่อ ส่งให้กระทรวงมหาดไทย ในวันและเวลาก่อนถึงวันพระราชพิธีถวายพระเพลิงพระบรมศพ สมเด็จพระนางเจ้าสิริกิติ์ พระบรมราชินีนาถ พระบรมราชชนนีพันปีหลวง เพื่อส่งต่อให้กรุงเทพมหานครเชิญไปถวายที่หอเปลื้องพระเมรุมาศ ท้องสนามหลวง ในวันและเวลาถวายพระเพลิงพระบรมศพจริง

(๒) ครั้งที่ ๒ : จัดพิธีถวายดอกไม้จันทน์ในวันถวายพระเพลิงพระบรมศพฯ โดยแบ่งเป็น ๒ รอบเวลา ดังนี้

- รอบเวลาที่ ๑ : เวลา ๐๙.๐๐ น. เริ่มพิธีถวายดอกไม้จันทน์ โดยหยุดพิธีถวายดอกไม้จันทน์ระหว่างเวลาที่พระบาทสมเด็จพระเจ้าอยู่หัวถวายพระเพลิงพระบรมศพฯ

- รอบเวลาที่ ๒ : เวลา ๑๗.๓๐ น. เริ่มพิธีถวายดอกไม้จันทน์ ถึงเวลา ๒๒.๐๐ น.

๒.๒.๒ การเผาดอกไม้จันทน์ : รวบรวมดอกไม้จันทน์ไปเผาที่เมรุวัดใกล้เคียง (ดำเนินการภายหลังจากที่พระบาทสมเด็จพระเจ้าอยู่หัวถวายพระเพลิงพระบรมศพจริง)

๒.๒.๓ การจัดแสดงมหรสพ : จัดการแสดงมหรสพสมโภชในวันจัดพิธีถวายดอกไม้จันทน์ ณ สถานที่ตั้งซุ้มถวายดอกไม้จันทน์ โดยหยุดการแสดงมหรสพสมโภชระหว่างเวลาที่พระบาทสมเด็จพระเจ้าอยู่หัวถวายพระเพลิงพระบรมศพ

๒.๒.๔ จัดพิธีบำเพ็ญกุศลเฝ้าดอกไม้จันทน์และจัดพิธีลอยเฝ้าดอกไม้จันทน์ :
ดำเนินการจัดพิธีฯ ในวันรุ่งขึ้น ณ สถานที่เผาดอกไม้จันทน์ และพิธีลอยเฝ้าดอกไม้จันทน์ในแม่น้ำ ลำธาร
สาธารณะ หรือทะเล

๒.๓ การจัดนิทรรศการ : จัดแสดงนิทรรศการเกี่ยวกับพระราชประวัติ และพระราชกรณียกิจของสมเด็จพระนางเจ้าสิริกิติ์ พระบรมราชินีนาถ พระบรมราชชนนีพันปีหลวง ที่เกี่ยวข้องในพื้นที่ต่าง ๆ
ของจังหวัด ณ สถานที่จัดพิธีถวายดอกไม้จันทน์ ภายหลังเสร็จพิธีถวายดอกไม้จันทน์ (รวมระยะเวลา ๑ เดือน)

๒.๔ การจัดทำดอกไม้จันทน์ : เชิญชวนหน่วยงานภาครัฐ ภาคเอกชน และประชาชนจิตอาสา
จัดทำดอกไม้จันทน์ เพื่อร่วมพิธีถวายดอกไม้จันทน์ ณ สถานที่ตั้งขุมถวายดอกไม้จันทน์

๒.๕ งบประมาณในการดำเนินการ ตามข้อ ๒.๑ – ๒.๓ (การจัดเตรียมสถานที่ การจัดพิธีการ
และการจัดนิทรรศการ) กระทรวงมหาดไทยอยู่ระหว่างขอรับการจัดสรรงบประมาณ เมื่อได้รับแจ้งการจัดสรร
งบประมาณแล้ว จะได้แจ้งจังหวัดทราบและดำเนินการต่อไป

๒.๖ แจ้งทุกอำเภอเตรียมความพร้อมในการจัดพิธีถวายดอกไม้จันทน์งานพระราชพิธี
ถวายพระเพลิงพระบรมศพ สมเด็จพระนางเจ้าสิริกิติ์ พระบรมราชินีนาถ พระบรมราชชนนีพันปีหลวง
ตามข้อ ๒.๑ – ๒.๕

๒.๗ สำหรับรายละเอียดและขั้นตอนปฏิบัติต่าง ๆ ในการจัดพิธีการ การจัดนิทรรศการ
รวมทั้งรูปแบบและขนาดในการจัดทำดอกไม้จันทน์ ตามข้อ ๒.๒ – ๒.๔ เมื่อได้รับแจ้งจากสำนักนายกรัฐมนตรี
แล้ว กระทรวงมหาดไทยจะได้แจ้งจังหวัดทราบและดำเนินการต่อไป

มติที่ประชุม

.....

.....

๕.๒ การเบิกจ่ายงบประมาณ ประจำปีงบประมาณ พ.ศ. ๒๕๖๙ และระเบียบที่เกี่ยวข้อง (สำนักงานคลังจังหวัดเชียงใหม่)

สำนักงานคลัง จังหวัดเชียงใหม่

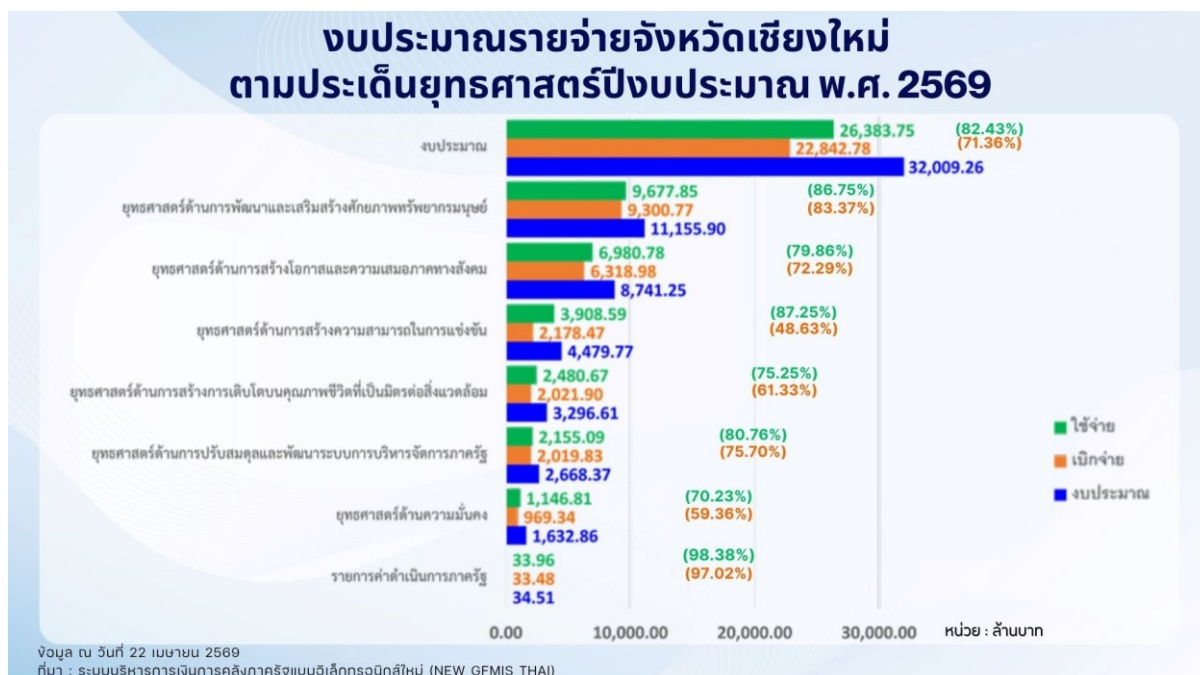

ผลการเบิกจ่ายงบประมาณจังหวัดเชียงใหม่ ปีงบประมาณ พ.ศ. 2569

หน่วย : ร้อยละ

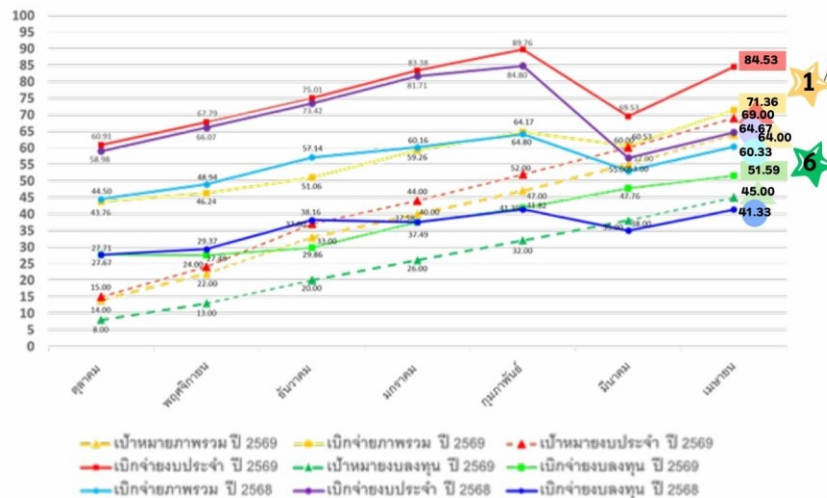

รายการ	งบประมาณ	เบิกจ่าย	สูง/ต่ำกว่า เป้าหมาย เมษายน 69 (%)	สูง/ต่ำกว่า เป้าหมาย Q3 (%)
ภาพรวม	32,009.26	22,842.78	64.00%	76.00%
ประจำ	19,215.35	16,241.93	69.00%	83.00%
ลงทุน	12,793.91	6,600.85	45.00%	55.00%
			51.59%	-3.41%

ข้อมูล ณ วันที่ 22 เมษายน 2569
ที่มา : ระบบบริหารการคลังภาครัฐแบบอิเล็กทรอนิกส์ใหม่ (NEW GFMS THAI)

ผลการใช้จ่ายงบประมาณจังหวัดเชียงใหม่ ปีงบประมาณ พ.ศ. 2569

หน่วย : ร้อยละ

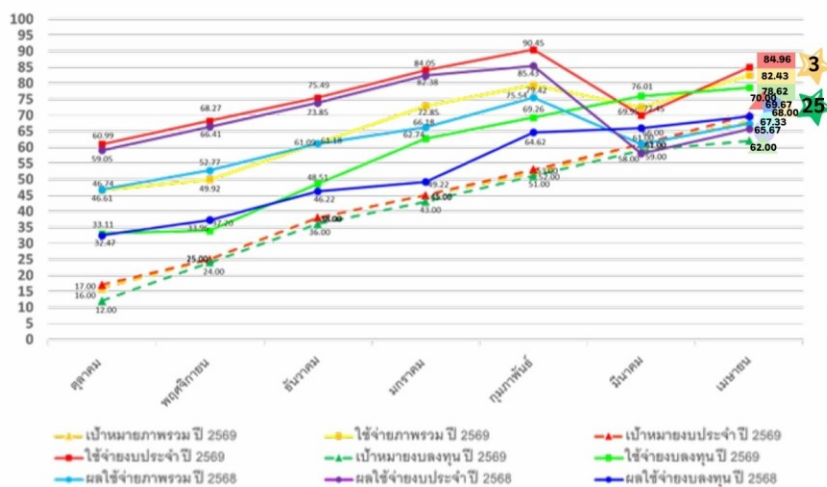

รายการ	งบประมาณ	ใช้จ่าย	สูง/ต่ำกว่า เป้าหมาย เมษายน 69 (%)	สูง/ต่ำกว่า เป้าหมาย Q3 (%)
ภาพรวม	32,009.26	26,383.75	68.00%	81.00%
ประจำ	19,215.35	16,325.76	70.00%	84.00%
ลงทุน	12,793.91	10,057.99	62.00%	69.00%
			78.62%	9.62%

ข้อมูล ณ วันที่ 22 เมษายน 2569
ที่มา : ระบบบริหารการคลังภาครัฐแบบอิเล็กทรอนิกส์ใหม่ (NEW GFMS THAI)



ผลการเบิกจ่ายและใช้จ่ายเงินงบประมาณรายจ่ายลงทุน จังหวัดเชียงใหม่ ประจำปีงบประมาณ พ.ศ. 2569
ข้อมูลตั้งแต่ปีงบประมาณ จนถึงวันที่ 22 เมษายน 2569 เรียงลำดับหน่วยเบิกจ่ายที่มีผลโดยการใช้เงินจากมากไปน้อย

หน่วย : ล้านบาท

ที่	รหัสหน่วยงาน	หน่วยงาน	งบประมาณ	PO	เบิกจ่าย		ใช้จ่าย		คงเหลือ หลังใช้จ่าย
					จำนวน	ร้อยละ	จำนวน	ร้อยละ	
		รวมทั้งสิ้น 270 หน่วยงาน	12,793.91	3,457.14	6,600.85	51.59	10,057.99	78.62	2,735.92
		รวมส่วนราชการ 142 หน่วยงาน	10,117.64	2,888.28	5,166.21	51.06	8,054.49	79.61	2,063.15
1	2309300000	มหาวิทยาลัยเชียงใหม่	1,078.67	0.00	1,078.67	100.00	1,078.67	100.00	0.00
2	2307900000	มหาวิทยาลัยแม่โจ้	378.00	0.00	378.00	100.00	378.00	100.00	0.00
3	0300500050	ศาลากลางเชียงใหม่	22.55	18.99	3.56	15.80	22.55	100.00	0.00
4	2500700215	โรงพยาบาลนครพิงค์	17.92	0.00	17.92	100.00	17.92	100.00	0.00
5	0100200060	สำนักงานประชาสัมพันธ์ที่ 3	15.33	15.33	0.00	0.00	15.33	100.00	0.00
6	1800200045	สำนักงานวัฒนธรรมจังหวัดเชียงใหม่	14.05	2.53	11.52	82.00	14.05	100.00	0.00
7	2500700545	กองบังคับการตำรวจตระเวนชายแดน ภาค 3 (นท.ตชด.ภค 3)	12.59	10.67	1.93	15.30	12.59	100.00	0.00
8	0300700088	สำนักงานตรวจพื้นที่เชียงใหม่ 2	11.65	0.00	11.65	100.00	11.65	100.00	0.00
9	0701100145	สำนักงานเกษตรจังหวัดเชียงใหม่	10.36	7.45	2.91	28.11	10.36	100.00	0.00
10	0700600205	สำนักงานผู้ลี้ภัยจังหวัดเชียงใหม่	9.55	9.21	0.34	3.51	9.55	100.00	0.00
11	2500700349	กองกำกับการตำรวจตระเวนชายแดนที่ 33 (นท.ตชด.33)	8.27	1.30	6.97	84.33	8.27	100.00	0.00
12	2000400539	โรงเรียนราชประชานุเคราะห์ 61 จังหวัดเชียงใหม่	6.05	3.90	2.15	35.59	6.05	100.00	0.00
13	2000400462	โรงเรียนราชประชานุเคราะห์	5.88	5.88	0.00	0.00	5.88	100.00	0.00
14	1600700031	เรือนจำกลางเชียงใหม่	3.24	0.49	2.75	84.81	3.24	100.00	0.00
15	0300700085	สำนักงานตรวจภาค 8	3.06	0.00	3.06	100.00	3.06	100.00	0.00
16	2200400011	ศูนย์ส่งเสริมอุตสาหกรรมภาคที่ 1	2.47	0.00	2.47	100.00	2.47	100.00	0.00
17	0701100088	สำนักส่งเสริมและพัฒนาการเกษตรเขตที่ 6 จังหวัดเชียงใหม่	2.09	0.00	2.09	100.00	2.09	100.00	0.00
18	1600700071	ทัณฑสถานหญิงเชียงใหม่	2.06	0.89	1.17	56.73	2.06	100.00	0.00
19	0800400070	สำนักงานขนส่งจังหวัดเชียงใหม่	1.75	1.49	0.26	15.00	1.75	100.00	0.00
20	2200500015	สำนักงานอุตสาหกรรมพื้นฐานและการเหมืองแร่ เขต 3 เชียงใหม่	1.74	0.00	1.74	100.00	1.74	100.00	0.00

ที่มา : ระบบบริหารการเงินการคลังภาครัฐแบบอิเล็กทรอนิกส์ใหม่ (New GFMS Thai)



ผลการเบิกจ่ายและใช้จ่ายเงินงบประมาณรายจ่ายลงทุน จังหวัดเชียงใหม่ ประจำปีงบประมาณ พ.ศ. 2569
ข้อมูลตั้งแต่ปีงบประมาณ จนถึงวันที่ 22 เมษายน 2569 เรียงลำดับหน่วยเบิกจ่ายที่มีผลโดยการใช้เงินจากมากไปน้อย

หน่วย : ล้านบาท

ที่	รหัสหน่วยงาน	หน่วยงาน	งบประมาณ	PO	เบิกจ่าย		ใช้จ่าย		คงเหลือ หลังใช้จ่าย
					จำนวน	ร้อยละ	จำนวน	ร้อยละ	
21	0300400069	สำนักงานคลังเขต 5	1.46	0.00	1.46	100.00	1.46	100.00	0.00
22	0700400069	สำนักงานตรวจบัญชีสหกรณ์จังหวัดเชียงใหม่	1.41	0.00	1.41	100.00	1.41	100.00	0.00
23	0701200025	ศูนย์ถ่ายทอดเทคโนโลยีการเกษตรที่ 9 จังหวัดเชียงใหม่	1.36	0.89	0.47	34.43	1.36	100.00	0.00
24	2100300029	โรงพยาบาลสิรินธรจังหวัดเชียงใหม่	1.29	0.00	1.29	100.00	1.29	100.00	0.00
25	0600300110	นิคมส่งเสริมเกษตรอินทรีย์ จังหวัดเชียงใหม่	1.03	0.00	1.03	100.00	1.03	100.00	0.00
26	0600500023	สถานสงเคราะห์เด็กชายบ้านเชียงใหม่	0.80	0.75	0.05	6.68	0.80	100.00	0.00
27	2100600022	ศูนย์วิทยาศาสตร์การแพทย์ที่ 1 เชียงใหม่	0.56	0.00	0.56	100.00	0.56	100.00	0.00
28	0600700019	ศูนย์พัฒนาเด็กพิการและอาชีพคนพิการชาวชนบทจังหวัดเชียงใหม่	0.50	0.00	0.50	100.00	0.50	100.00	0.00
29	1600200019	สำนักงานยุติธรรมจังหวัดเชียงใหม่	0.50	0.30	0.20	40.00	0.50	100.00	0.00
30	2000400107	โรงเรียนสอนคนตาบอดภาคเหนือโดยพระบรมราชูปถัมภ์ จังหวัดเชียงใหม่	0.44	0.00	0.44	100.00	0.44	100.00	0.00
31	2000400130	โรงเรียนวิสาขเชียงใหม่	0.36	0.00	0.36	100.00	0.36	100.00	0.00
32	2100800034	สถาบันพัฒนาการศึกษาระดับจังหวัด	0.35	0.13	0.22	61.80	0.35	100.00	0.00
33	0701100092	ศูนย์ส่งเสริมการเกษตรที่สูงจังหวัดเชียงใหม่	0.33	0.00	0.33	100.00	0.33	100.00	0.00
34	1600600268	สถาบันส่งเสริมและคุ้มครองเด็กและเยาวชนจังหวัดเชียงใหม่	0.32	0.00	0.32	100.00	0.32	100.00	0.00
35	2000400106	โรงเรียนโสตศึกษาอนุบาลสุนทร	0.24	0.00	0.24	100.00	0.24	100.00	0.00
36	0500200044	สำนักงานทอผ้าและหัตถกรรมจังหวัดเชียงใหม่	0.24	0.16	0.08	31.88	0.24	100.00	0.00
37	0900200064	สำนักงานทรัพยากรธรรมชาติและสิ่งแวดล้อมจังหวัดเชียงใหม่	0.23	0.00	0.23	100.00	0.23	100.00	0.00
38	1600300066	สำนักงานยุติธรรมจังหวัดเชียงใหม่	0.19	0.00	0.19	100.00	0.19	100.00	0.00
39	0600200118	สำนักงานส่งเสริมและสนับสนุนวิชาการ 9	0.10	0.00	0.10	100.00	0.10	100.00	0.00
40	0600200050	สำนักงานพัฒนาสังคมและความมั่นคงของมนุษย์จังหวัดเชียงใหม่	0.07	0.00	0.07	100.00	0.07	100.00	0.00

ที่มา : ระบบบริหารการเงินการคลังภาครัฐแบบอิเล็กทรอนิกส์ใหม่ (New GFMS Thai)



ผลการเบิกจ่ายและใช้จ่ายเงินงบประมาณรายจ่ายลงทุน จังหวัดเชียงใหม่ ประจำปีงบประมาณ พ.ศ. 2569
ข้อมูล ณ วันที่ 22 เมษายน 2569 เรียงลำดับหน่วยเบิกจ่ายที่มียอดรวมการใช้จ่ายจากมากไปน้อย

หน่วย : ล้านบาท

ที่	รหัสหน่วยงาน	หน่วยงาน	งบประมาณ	PO	เบิกจ่าย		ใช้จ่าย		คงเหลือ หลังใช้จ่าย
					จำนวน	ร้อยละ	จำนวน	ร้อยละ	
41	1600500132	สำนักงานบังคับคดีจังหวัดเชียงใหม่	0.06	0.00	0.06	100.00	0.06	100.00	0.00
42	0900300014	สำนักงานสิ่งแวดล้อมและควบคุมเขตที่ 1	0.04	0.00	0.04	100.00	0.04	100.00	0.00
43	1600300115	สำนักงานเขตพื้นที่จังหวัดเชียงใหม่ สาขาแม่	0.01	0.00	0.01	100.00	0.01	100.00	0.00
44	0600500024	สถานสมรราชภัฏบ้านเวียงฟ้า	0.01	0.00	0.01	100.00	0.01	100.00	0.00
45	2000400505	สำนักงานเขตพื้นที่การศึกษาประถมศึกษาเชียงใหม่ เขต 6	19.05	7.52	11.53	60.51	19.05	99.98	0.00
46	2000400468	สำนักงานเขตพื้นที่การศึกษาประถมศึกษาเชียงใหม่ เขต 5	5.98	0.52	5.46	91.32	5.98	99.98	0.00
47	0600300094	ศูนย์พัฒนาชาวเขาจังหวัดเชียงใหม่	5.54	1.87	3.67	66.25	5.54	99.97	0.00
48	2000400593	โรงเรียนสุพรรณวิทยาลัย	0.30	0.00	0.30	99.97	0.30	99.97	0.00
49	2100800035	โรงพยาบาลสวนปรุง	25.47	7.39	18.06	70.94	25.46	99.96	0.01
50	1700400064	สถาบันพัฒนาฝีมือแรงงาน 19 เชียงใหม่	2.97	1.60	1.37	46.11	2.97	99.95	0.00
51	2501700015	สำนักงานป้องกันและปราบปรามการทุจริตในภาครัฐ เขตที่ 5	0.16	0.05	0.11	69.59	0.16	99.94	0.00
52	2000400023	ศูนย์การศึกษาพิเศษเขตการศึกษา 8	0.89	0.00	0.89	99.89	0.89	99.89	0.00
53	2101700021	วิทยาลัยพยาบาลบรมราชชนนีนี เชียงใหม่	2.50	2.49	0.00	0.00	2.49	99.60	0.01
54	2000600265	วิทยาลัยการอาชีพฝาง	3.65	3.61	0.00	0.00	3.61	98.64	0.05
55	2000400594	โรงเรียนเซนต์คาทาลิก	0.01	0.00	0.01	98.58	0.01	98.58	0.00
56	1500400060	สำนักงานพัฒนาชุมชนจังหวัดเชียงใหม่	10.51	0.00	10.36	98.56	10.36	98.56	0.15
57	1600600082	สมเด็จพระบรมเทปอันเนศวรราชเขต 7 เชียงใหม่	3.37	1.61	1.70	50.52	3.31	98.41	0.05
58	2100700013	สำนักงานสนับสนุนการศึกษากองทัพบก จังหวัดเชียงใหม่	4.18	0.00	4.11	98.37	4.11	98.37	0.07
59	2000400540	โรงเรียนประชานุเคราะห์ 60 จังหวัดเชียงใหม่	0.32	0.00	0.32	97.96	0.32	97.96	0.01
60	2100400042	สำนักงานป้องกันควบคุมโรคที่ 1 เชียงใหม่	24.22	7.05	16.68	68.85	23.72	97.94	0.50

ที่มา : ระบบบริหารการเงินการคลังภาครัฐแบบอิเล็กทรอนิกส์ใหม่ (New GFMS Thai)



ผลการเบิกจ่ายและใช้จ่ายเงินงบประมาณรายจ่ายลงทุน จังหวัดเชียงใหม่ ประจำปีงบประมาณ พ.ศ. 2569
ข้อมูล ณ วันที่ 22 เมษายน 2569 เรียงลำดับหน่วยเบิกจ่ายที่มียอดรวมการใช้จ่ายจากมากไปน้อย

หน่วย : ล้านบาท

ที่	รหัสหน่วยงาน	หน่วยงาน	งบประมาณ	PO	เบิกจ่าย		ใช้จ่าย		คงเหลือ หลังใช้จ่าย
					จำนวน	ร้อยละ	จำนวน	ร้อยละ	
61	0600300026	สถานคุ้มครองสวัสดิภาพ	9.65	7.78	1.64	16.96	9.41	97.53	0.24
62	2000400108	โรงเรียนกาวิละอนุบาล	5.20	4.81	0.25	4.77	5.06	97.32	0.14
63	2000400541	โรงเรียนราชประชานุเคราะห์ 31	0.44	0.00	0.43	97.18	0.43	97.18	0.01
64	2100300018	โรงพยาบาลประสาท	50.96	47.64	1.80	3.53	49.44	97.01	1.52
65	0701200071	สำนักงานศกษณ์วิจัย เชียงใหม่	14.07	0.00	13.57	96.49	13.57	96.49	0.49
66	0700600154	สำนักงานปศุสัตว์เขต 5	2.59	1.56	0.93	36.03	2.50	96.43	0.09
67	1300400013	ศูนย์ส่งเสริมสุขภาพเหนือ (เชียงใหม่)	0.45	0.00	0.43	96.40	0.43	96.40	0.02
68	2100201095	โรงพยาบาลจอมทอง	68.13	54.94	10.06	14.76	65.00	95.41	3.13
69	0800600037	เขาวงกตหลวงเชียงใหม่ที่ 3	601.19	441.70	131.51	21.88	573.21	95.35	27.98
70	0800600035	เขาวงกตหลวงเชียงใหม่ที่ 1	502.94	284.27	191.70	38.11	475.97	94.64	26.98
71	0700500082	วิจัยและพัฒนาการพาณิชย์สัตว์น้ำจังหวัด 1 (เชียงใหม่)	3.93	0.00	3.71	94.32	3.71	94.32	0.22
72	0701300044	สำนักงานการปฏิรูปที่ดินจังหวัดเชียงใหม่	9.31	7.75	1.03	11.06	8.78	94.30	0.53
73	2000400458	สำนักงานเขตพื้นที่การศึกษาประถมศึกษาเชียงใหม่ เขต 2	17.51	8.00	8.47	48.36	16.47	94.02	1.05
74	1800800007	วิทยาลัยนฤมิตรเชียงใหม่	7.06	5.59	1.02	14.50	6.61	93.68	0.43
75	2000400465	โรงเรียนราชประชานุเคราะห์ 30	2.29	1.63	0.50	21.61	2.12	92.67	0.17
76	0700300625	สำนักงานส่งเสริมสหกรณ์ชนบทใหญ่ที่ 1	740.10	211.50	471.31	63.68	682.80	92.26	57.29
77	2000400748	สำนักงานเขตพื้นที่การศึกษามัธยมศึกษาเชียงใหม่	28.39	2.55	23.62	83.21	26.17	92.18	2.22
78	0300600149	สำนักงานสรรพสามิตพื้นที่เชียงใหม่	4.24	3.88	0.00	0.00	3.88	91.37	0.37
79	2000400466	สำนักงานเขตพื้นที่การศึกษาประถมศึกษาเชียงใหม่ เขต 4	20.49	7.34	11.35	55.40	18.69	91.23	1.80
80	0800600036	เขาวงกตหลวงเชียงใหม่ที่ 2	591.08	359.04	179.65	30.39	538.69	91.14	52.39

ที่มา : ระบบบริหารการเงินการคลังภาครัฐแบบอิเล็กทรอนิกส์ใหม่ (New GFMS Thai)



ผลการเบิกจ่ายและใช้จ่ายเงินงบประมาณรายจ่ายลงทุน จังหวัดเชียงใหม่ ประจำปีงบประมาณ พ.ศ. 2569
เงินงบประมาณรายจ่ายลงทุน
ประจำปีงบประมาณ
พ.ศ. 2569

ข้อมูลตั้งแต่ต้นปีงบประมาณจนถึงวันที่ 22 เมษายน 2569
เรียงลำดับหน่วยเบิกจ่าย
ที่มีผลร้อยละการใช้จ่าย
จากมากไปน้อย

ที่มา : ระบบบริหารการเงินการคลังภาครัฐแบบอิเล็กทรอนิกส์ใหม่ (New GFMS Thai)

ผลการเบิกจ่ายและใช้จ่ายเงินงบประมาณรายจ่ายลงทุน จังหวัดเชียงใหม่ ประจำปีงบประมาณ พ.ศ. 2569
 ข้อมูลตั้งแต่ต้นปีงบประมาณ จนถึงวันที่ 22 เมษายน 2569 เรียงลำดับหน่วยเบิกจ่ายที่มีผลร้อยละการใช้จ่ายจากมากไปน้อย

หน่วย : ล้านบาท

ที่	รหัสหน่วยงาน	หน่วยงาน	งบประมาณ	PO	เบิกจ่าย		ใช้จ่าย		คงเหลือ หลังใช้จ่าย
					จำนวน	ร้อยละ	จำนวน	ร้อยละ	
81	2000400460	สำนักงานเขตพื้นที่การศึกษาระดับมัธยมศึกษา เขต 3	34.64	20.06	11.39	32.89	31.46	90.81	3.18
82	0800700110	สำนักงานกมลวชนบทที่ 10 (เชียงใหม่)	425.71	247.54	133.86	31.44	381.40	89.59	44.31
83	0800700073	เขวาสินรินทร์จังหวัดเชียงใหม่	907.22	307.73	492.22	54.26	799.95	88.18	107.27
84	0700800056	สำนักงานพัฒนาที่ดินเขต 6	6.58	3.93	1.64	24.96	5.57	84.71	1.01
85	2500700751	ตำรวจภูธรจังหวัดเชียงใหม่	11.05	6.51	2.79	25.26	9.30	84.19	1.75
86	2200200050	สำนักงานอุตสาหกรรมจังหวัดเชียงใหม่	2.84	1.86	0.52	18.47	2.38	83.74	0.46
87	2000600224	วิทยาลัยอาชีวศึกษาเชียงใหม่	4.31	3.60	0.00	0.00	3.60	83.65	0.70
88	0700600037	ศูนย์วิจัยและพัฒนาประมงน้ำจืดเชียงใหม่	3.25	0.05	2.65	81.56	2.70	83.23	0.54
89	2500700743	ตำรวจภูธรภาค 5 เชียงใหม่	208.21	148.64	22.96	11.03	171.60	82.41	36.62
90	0800600034	สำนักงานกมลวชนบทที่ 1	264.74	1.64	215.66	81.46	217.30	82.08	47.44
91	1800400025	สำนักศิลปะและวัฒนธรรมเชียงใหม่	63.49	9.29	42.60	67.10	51.89	81.73	11.60
92	0900900041	สำนักงานบริหารพื้นที่อนุรักษ์ที่ 16	386.76	108.62	206.31	53.34	314.93	81.43	71.84
93	2100201117	โรงพยาบาลสิรินธร	5.70	0.00	4.63	81.18	4.63	81.18	1.07
94	0700300626	สำนักงานก่อสร้างชลประทานขนาดกลางที่ 1	162.97	32.06	95.79	58.78	127.85	78.45	35.12
95	0701500010	สำนักงานเศรษฐกิจการเกษตรที่ 1	3.84	0.00	3.01	78.24	3.01	78.24	0.84
96	0800300067	สำนักงานพัฒนาและบำรุงรักษาทางน้ำที่ 7	12.91	2.55	7.47	57.91	10.03	77.69	2.88
97	0702000023	ศูนย์หมอบริเวณนิคมพระยาภิรมย์ภักดีจังหวัดเชียงใหม่	3.09	0.00	2.39	77.24	2.39	77.24	0.70
98	0700200055	สำนักงานกมลวชนบทจังหวัดเชียงใหม่	1.15	0.44	0.45	38.84	0.89	76.74	0.27
99	2100200154	สำนักงานสาธารณสุขจังหวัดเชียงใหม่	95.09	12.81	58.09	61.09	70.89	74.56	24.19
100	0700900255	ศูนย์วิจัยและพัฒนาการเกษตรเชียงใหม่	1.44	0.09	0.98	67.78	1.06	73.85	0.38

ผลการเบิกจ่ายและใช้จ่ายเงินงบประมาณรายจ่ายลงทุน จังหวัดเชียงใหม่ ประจำปีงบประมาณ พ.ศ. 2569
เงินงบประมาณรายจ่ายลงทุน
ประจำปีงบประมาณ
พ.ศ. 2569

ข้อมูลตั้งแต่ต้นปีงบประมาณจนถึงวันที่ 22 เมษายน 2569
เรียงลำดับหน่วยเบิกจ่าย
ที่มีผลร้อยละการใช้จ่าย
จากมากไปน้อย

ที่มา : ระบบบริหารการเงินการคลังภาครัฐแบบอิเล็กทรอนิกส์ใหม่ (New GFMS Thai)

ผลการเบิกจ่ายและใช้จ่ายเงินงบประมาณรายจ่ายลงทุน จังหวัดเชียงใหม่ ประจำปีงบประมาณ พ.ศ. 2569
 ข้อมูลตั้งแต่ต้นปีงบประมาณ จนถึงวันที่ 22 เมษายน 2569 เรียงลำดับหน่วยเบิกจ่ายที่มีผลร้อยละการใช้จ่ายจากมากไปน้อย

หน่วย : ล้านบาท

ที่	รหัสหน่วยงาน	หน่วยงาน	งบประมาณ	PO	เบิกจ่าย		ใช้จ่าย		คงเหลือ หลังใช้จ่าย
					จำนวน	ร้อยละ	จำนวน	ร้อยละ	
101	0700900041	สำนักวิจัยและพัฒนาการเกษตรเขต 1	11.42	0.04	8.36	73.20	8.40	73.55	3.02
102	0200800035	สำนักงานพัฒนาการ 3 หน่วยบัญชาการทหารพัฒนา	428.77	64.81	243.12	56.70	307.94	71.82	120.83
103	0700300033	โครงการชลประทานเชียงใหม่	811.10	68.20	505.93	62.38	574.14	70.78	236.96
104	0701800047	ศูนย์วิจัยข้าวสกลนคร	2.93	1.46	0.60	20.40	2.06	70.24	0.87
105	2000600227	วิทยาลัยการอาชีพหนองหลวง	15.22	5.98	4.58	30.07	10.56	69.36	4.66
106	2000201146	สำนักงานศึกษาธิการจังหวัดเชียงใหม่	27.84	18.88	0.22	0.79	19.10	68.60	8.74
107	2100201088	โรงพยาบาลฝาง	10.00	6.79	0.00	0.00	6.79	67.89	3.21
108	0700600137	ศูนย์วิจัยและพัฒนาประมงน้ำจืดเชียงใหม่	11.77	5.55	2.25	19.12	7.80	66.25	3.97
109	0600800014	ศูนย์พัฒนาการฝึกสหกิจกรมการศึกษานานาชาติ (เชียงใหม่)	7.35	1.72	3.14	42.64	4.85	66.01	2.50
110	0700800102	ศูนย์ปฏิบัติการพัฒนาศึกษาพื้นที่บริการหลวง	60.69	7.38	32.44	53.46	39.83	65.62	20.86
111	1600700143	เรือนจำแม่ฮ่องสอน	2.84	0.72	1.14	40.17	1.86	65.36	0.98
112	2000600225	วิทยาลัยเกษตรและเทคโนโลยีเชียงใหม่	12.00	7.83	0.00	0.00	7.83	65.22	4.17
113	1500500073	สำนักงานที่ดินจังหวัดเชียงใหม่	6.44	0.71	3.42	53.11	4.12	64.08	2.31
114	0700500173	สำนักงานประมงจังหวัดเชียงใหม่	0.26	0.00	0.17	63.82	0.17	63.82	0.10
115	2000400456	สำนักงานเขตพื้นที่การศึกษาระดับมัธยมศึกษา เขต 1	36.30	12.81	9.74	26.84	22.55	62.13	13.75
116	0700900271	ศูนย์วิจัยพืชไร่เชียงใหม่	2.01	0.00	1.18	58.94	1.19	59.06	0.82
117	0901200087	สำนักงานทรัพยากรป่าไม้ ที่ 1	118.11	52.81	16.26	13.77	69.07	58.48	49.04
118	1200200102	สำนักงานพลังงานจังหวัดเชียงใหม่	1.25	0.19	0.51	40.52	0.70	56.01	0.55
119	2000600226	วิทยาลัยการพิเศษเชียงใหม่	9.52	0.00	5.12	53.80	5.12	53.80	4.40
120	0700300032	สำนักงานชลประทานที่ 1	375.82	7.01	188.06	50.04	195.07	51.91	180.74



ผลการเบิกจ่ายและใช้จ่ายเงินงบประมาณรายจ่ายลงทุน จังหวัดเชียงใหม่ ประจำปีงบประมาณ พ.ศ. 2569
ข้อมูลตั้งแต่ต้นปีงบประมาณ จนถึงวันที่ 22 เมษายน 2569 เรียงลำดับหน่วยเบิกจ่ายที่มีผลยอดรายการใช้จ่ายจากมากไปน้อย

หน่วย : ล้านบาท

ที่	รหัสหน่วยงาน	หน่วยงาน	งบประมาณ	PO	เบิกจ่าย		ใช้จ่าย		คงเหลือ หลังใช้จ่าย
					จำนวน	ร้อยละ	จำนวน	ร้อยละ	
121	0700800057	สถานีพัฒนาที่ดินเชียงใหม่	108.93	42.16	6.99	6.42	49.15	45.12	59.78
122	2301700000	มหาวิทยาลัยราชภัฏเชียงใหม่	146.01	63.34	1.08	0.74	64.42	44.12	81.59
123	0500600001	มหาวิทยาลัยการกีฬาแห่งชาติ วิทยาเขตเชียงใหม่	17.79	4.65	3.14	17.62	7.78	43.73	10.01
124	2500300044	สำนักงานพระพุทธศาสนาจังหวัดเชียงใหม่	5.56	0.00	2.33	41.86	2.33	41.86	3.23
125	1500300051	ที่ทำการปกครองจังหวัดเชียงใหม่	74.49	12.91	15.79	21.19	28.70	38.52	45.79
126	1500200058	สำนักงานจังหวัดเชียงใหม่	23.84	4.99	3.98	16.69	8.97	37.62	14.87
127	2000600223	วิทยาลัยเทคนิคสีกาแพง	6.50	2.36	0.00	0.00	2.36	36.31	4.14
128	1500800054	สำนักงานส่งเสริมการปกครองส่วนท้องถิ่นจังหวัดเชียงใหม่	375.10	0.00	124.96	33.31	124.96	33.31	250.13
129	0200600021	กองบิน 41	38.29	9.45	2.54	6.63	11.98	31.29	26.31
130	2033400550	สำนักงานส่งเสริมการวิเทศสัมพันธ์จังหวัดเชียงใหม่	8.99	0.37	2.09	23.22	2.46	27.38	6.53
131	2000200012	สำนักการศึกษากรมกศ 15	2.75	0.67	0.07	2.64	0.74	26.85	2.01
132	0701800037	ศูนย์วิจัยข้าวเชียงใหม่	0.54	0.00	0.13	24.78	0.13	24.78	0.41
133	2000600222	วิทยาลัยเทคนิคเชียงใหม่	8.19	0.00	1.09	13.31	1.09	13.31	7.10
134	2100200155	โรงพยาบาลนครพิงค์	121.70	10.43	1.45	1.19	11.88	9.76	109.82
135	1500700056	สำนักงานอธิการบดีและเมืองจังหวัดเชียงใหม่	15.46	0.00	0.89	5.75	0.89	5.75	14.57
136	2000600431	วิทยาลัยเทคนิคสารภี	9.69	0.49	0.00	0.00	0.49	5.06	9.20
137	2305900000	มหาวิทยาลัยเทคโนโลยีราชมงคลล้านนา	116.35	2.15	1.50	1.29	3.65	3.14	112.70
138	2100900030	ศูนย์อนามัยที่ 1 เชียงใหม่	29.36	0.00	0.18	0.60	0.18	0.60	29.18
139	2500701681	กองบังคับการตรวจคนเข้าเมือง 5	36.04	0.00	0.00	0.00	0.00	0.00	36.04
140	0300700087	สำนักงานสรรพากรพื้นที่เชียงใหม่ 1	3.04	0.00	0.00	0.00	0.00	0.00	3.04
141	2000600464	สถาบันวิจัยชีววิทยาภาคเหนือ 1	3.00	0.00	0.00	0.00	0.00	0.00	3.00
142	1100500046	สำนักงานสถิติจังหวัดเชียงใหม่	1.06	0.00	0.00	0.00	0.00	0.00	1.06

ผลการเบิกจ่ายและใช้จ่ายเงินงบประมาณรายจ่ายลงทุน จังหวัดเชียงใหม่ ประจำปีงบประมาณ พ.ศ. 2569

ข้อมูลตั้งแต่ต้นปีงบประมาณ จนถึงวันที่ 22 เมษายน 2569 เรียงลำดับหน่วยเบิกจ่าย ที่มีผลร้อยละการใช้จ่าย จากมากไปน้อย

ที่มา : ระบบบริหารการเงินการคลังภาครัฐแบบอิเล็กทรอนิกส์ใหม่ (New GFMS Thai)



ผลการเบิกจ่ายและใช้จ่ายเงินงบประมาณรายจ่ายลงทุน จังหวัดเชียงใหม่ ประจำปีงบประมาณ พ.ศ. 2569
ข้อมูลตั้งแต่ต้นปีงบประมาณ จนถึงวันที่ 22 เมษายน 2569 เรียงลำดับหน่วยเบิกจ่ายที่มีผลยอดรายการใช้จ่ายจากมากไปน้อย

หน่วย : ล้านบาท

ที่	รหัสหน่วยงาน	หน่วยงาน	งบประมาณ	PO	เบิกจ่าย		ใช้จ่าย		คงเหลือ หลังใช้จ่าย
					จำนวน	ร้อยละ	จำนวน	ร้อยละ	
		องค์การมหาชน 3 หน่วยงาน	574.31	0.00	534.02	92.98	534.02	92.98	40.29
1	2306600000	สถาบันวิจัยดาราศาสตร์แห่งชาติ (องค์การมหาชน)	185.43	0.00	185.43	100.00	185.43	100.00	0.00
2	0103100000	สำนักบริหารพื้นที่อนุรักษ์ (องค์การมหาชน)	57.72	0.00	57.72	100.00	57.72	100.00	0.00
3	0701700000	สถาบันวิจัยและพัฒนาพื้นที่สูง (องค์การมหาชน)	331.17	0.00	290.88	87.83	290.88	87.83	40.29
		รัฐวิสาหกิจ 1 หน่วยงาน	58.01	0.00	37.45	64.56	37.45	64.56	20.56
1	5050300000	องค์การสวนพฤกษศาสตร์	58.01	0.00	37.45	64.56	37.45	64.56	20.56
		กรมจังหวัด 2 หน่วยงาน	524.86	312.69	9.98	1.90	322.68	61.46	202.18
1	7015000000	สำนักบริหารงานเขตสาธิตศูนย์จังหวัดภาคเหนือตอนบน 1	226.73	134.87	6.68	2.95	141.55	62.43	85.17
2	7015100000	งบประมาณจังหวัดเชียงใหม่สำนักงานจังหวัดเชียงใหม่	298.13	177.82	3.31	1.11	181.12	60.75	117.01
		องค์การปกครองส่วนท้องถิ่น 7 หน่วยงาน	288.71	15.09	157.46	54.54	172.55	59.77	116.16
1	7526600000	เทศบาลนครเชียงใหม่	46.27	0.00	46.27	100.00	46.27	100.00	0.00
2	752A500000	เทศบาลเมืองแม่ใจ	34.90	11.89	17.18	49.21	29.07	83.28	5.84
3	7527200000	เทศบาลเมืองเมืองแสนพัฒนา	24.81	0.74	15.67	63.16	16.41	66.14	8.40
4	7529X00000	เทศบาลเมืองสันป่า	31.49	2.46	15.70	49.87	18.16	57.67	13.33
5	7526800000	เทศบาลเมืองแม่แตง	29.89	0.00	16.47	55.10	16.47	55.10	13.42
6	7527V00000	เทศบาลเมืองสุเทพ	12.11	0.00	6.00	49.56	6.00	49.56	6.11
7	7526700000	องค์การบริหารส่วนจังหวัดเชียงใหม่	109.24	0.00	40.17	36.77	40.17	36.77	69.07

ผลการเบิกจ่ายและใช้จ่ายเงินงบประมาณรายจ่ายลงทุน จังหวัดเชียงใหม่ ประจำปีงบประมาณ พ.ศ. 2569

ข้อมูลตั้งแต่ต้นปีงบประมาณ จนถึงวันที่ 22 เมษายน 2569 เรียงลำดับหน่วยเบิกจ่าย ที่มีผลร้อยละการใช้จ่าย จากมากไปน้อย

ที่มา : ระบบบริหารการเงินการคลังภาครัฐแบบอิเล็กทรอนิกส์ใหม่ (New GFMS Thai)



**ผลการเบิกจ่ายและใช้จ่าย
เงินงบประมาณรายจ่ายลงทุน
จังหวัดเชียงใหม่
ประจำปีงบประมาณ
พ.ศ. 2569**

**ข้อมูลตั้งแต่ต้นปีงบประมาณ
จนถึงวันที่ 22 เมษายน 2569
เรียงลำดับหน่วยเบิกจ่าย
ที่มีผลร้อยละการใช้จ่าย
จากมากไปน้อย**

ที่มา : ระบบบริหารการเงินการคลังภาครัฐแบบอิเล็กทรอนิกส์ใหม่
(New GFMS Thai)

ผลการเบิกจ่ายและใช้จ่ายเงินงบประมาณรายจ่ายลงทุน จังหวัดเชียงใหม่ ประจำปีงบประมาณ พ.ศ. 2569
ข้อมูลตั้งแต่ต้นปีงบประมาณ จนถึงวันที่ 22 เมษายน 2569 เรียงลำดับหน่วยเบิกจ่ายที่มีผลร้อยละการใช้จ่ายจากมากไปน้อย

หน่วย : ล้านบาท

ที่	รหัสหน่วยงาน	หน่วยงาน	งบประมาณ	PO	เบิกจ่าย		ใช้จ่าย		คงเหลือ หลังใช้จ่าย
					จำนวน	ร้อยละ	จำนวน	ร้อยละ	
เทศบาลตำบล 115 หน่วยงาน			1,201.38	240.19	694.04	57.77	934.23	77.76	267.15
1	7528A00000	ทต.สารภี อ.สารภี	9.61	0.00	9.61	100.00	9.61	100.00	0.00
2	7526Z00000	ทต.เชียงดาว อ.เชียงดาว	9.37	2.59	6.78	72.39	9.37	100.00	0.00
3	7527400000	ทต.แม่ระ อ.เชียงดาว	7.12	0.00	7.12	100.00	7.12	100.00	0.00
4	7528B00000	ทต.จอมอู่อ.สารภี	5.54	0.00	5.54	100.00	5.54	100.00	0.00
5	7527300000	ทต.เมืองมาย อ.เชียงดาว	4.97	0.00	4.97	100.00	4.97	100.00	0.00
6	7528Q00000	ทต.บ้านแม่ฟ้า อ.ฝาง	4.60	0.00	4.60	100.00	4.60	100.00	0.00
7	7526E00000	ทต.ท่าศาลา อ.เมืองเชียงใหม่	4.29	0.00	4.29	100.00	4.29	100.00	0.00
8	7526G00000	ทต.ฟ้าฮ่าม อ.เมืองเชียงใหม่	4.23	0.00	4.23	100.00	4.23	100.00	0.00
9	7528000000	ทต.อินทนิล อ.แม่แตง	2.80	0.00	2.80	100.00	2.80	100.00	0.00
10	7526N00000	ทต.บ้านแปะ อ.จอมทอง	18.76	9.35	9.41	50.16	18.76	99.98	0.00
11	7526C00000	ทต.ป่าแดด อ.เมืองเชียงใหม่	11.23	5.28	5.95	52.94	11.23	99.95	0.01
12	7529500000	ทต.น้ำแพร่ อ.พร้าว	9.01	0.00	9.00	99.92	9.00	99.92	0.01
13	7529100000	ทต.ป่าฝืน อ.พร้าว	8.89	0.38	8.50	95.62	8.88	99.92	0.01
14	7527600000	ทต.เปิงอั้ง อ.เชียงดาว	15.80	2.49	13.29	84.10	15.78	99.84	0.02
15	752A900000	ทต.สันทรายหลวง อ.สันทราย	9.20	0.00	9.18	99.82	9.18	99.82	0.02
16	7529K00000	ทต.ทุ่งโฮ้ง อ.สันป่าตอง	10.26	0.00	10.24	99.81	10.24	99.81	0.02
17	7528P00000	ทต.แม่ฝาย อ.เวียงแหง	16.52	8.72	7.71	46.67	16.43	99.48	0.09
18	7529W00000	ทต.หัวทราย อ.สันกำแพง	6.40	2.71	3.64	56.88	6.35	99.23	0.05
19	7526800000	ทต.ช้างเผือก อ.เมืองเชียงใหม่	6.75	2.19	4.50	66.66	6.68	99.04	0.07
20	7527900000	ทต.เชียงตุง อ.ดอยสะเก็ด	12.34	0.00	12.18	98.75	12.18	98.75	0.15

**ผลการเบิกจ่ายและใช้จ่าย
เงินงบประมาณรายจ่ายลงทุน
จังหวัดเชียงใหม่
ประจำปีงบประมาณ
พ.ศ. 2569**

**ข้อมูลตั้งแต่ต้นปีงบประมาณ
จนถึงวันที่ 22 เมษายน 2569
เรียงลำดับหน่วยเบิกจ่าย
ที่มีผลร้อยละการใช้จ่าย
จากมากไปน้อย**

ที่มา : ระบบบริหารการเงินการคลังภาครัฐแบบอิเล็กทรอนิกส์ใหม่
(New GFMS Thai)

ผลการเบิกจ่ายและใช้จ่ายเงินงบประมาณรายจ่ายลงทุน จังหวัดเชียงใหม่ ประจำปีงบประมาณ พ.ศ. 2569
ข้อมูลตั้งแต่ต้นปีงบประมาณ จนถึงวันที่ 22 เมษายน 2569 เรียงลำดับหน่วยเบิกจ่ายที่มีผลร้อยละการใช้จ่ายจากมากไปน้อย

หน่วย : ล้านบาท

ที่	รหัสหน่วยงาน	หน่วยงาน	งบประมาณ	PO	เบิกจ่าย		ใช้จ่าย		คงเหลือ หลังใช้จ่าย
					จำนวน	ร้อยละ	จำนวน	ร้อยละ	
21	7526M00000	ทต.สันทราย อ.จอมทอง	15.19	0.00	15.00	98.74	15.00	98.74	0.19
22	7528D00000	ทต.ช้างมู่ง อ.สารภี	11.08	0.00	10.89	98.28	10.89	98.28	0.19
23	752A800000	ทต.เจดีย์เม่าทวี อ.สันทราย	8.67	2.55	5.97	68.83	8.51	98.19	0.16
24	752AK00000	ทต.สันนิคม อ.หางดง	11.06	4.12	6.73	60.85	10.84	98.07	0.21
25	7528H00000	ทต.ดอยแม่ป๋วย อ.สารภี	5.63	0.00	5.51	98.02	5.51	98.02	0.11
26	7528C00000	ทต.ดอยสะเก็ด อ.ดอยสะเก็ด	15.50	8.08	7.00	45.18	15.08	97.32	0.42
27	7527L00000	ทต.ป่าเมี่ยง อ.ดอยสะเก็ด	8.67	1.61	6.81	78.55	8.42	97.15	0.25
28	7527E00000	ทต.ดอยสะเก็ด อ.ดอยสะเก็ด	5.33	2.34	2.84	53.28	5.18	97.11	0.15
29	752A300000	ทต.หนองแฝง อ.สันทราย	10.91	2.56	8.00	73.40	10.57	96.91	0.34
30	7527N00000	ทต.สันทราย อ.แม่แตง	10.85	0.00	10.43	96.14	10.43	96.14	0.42
31	752A200000	ทต.สันป่าตอง อ.สันทราย	6.86	4.44	2.15	31.35	6.59	96.07	0.27
32	7528K00000	ทต.สันทรายหลวง อ.สันทราย	8.45	5.37	2.71	32.08	8.08	95.63	0.37
33	752C800000	ทต.ฮาดดง อ.ดอยหล่อ	12.67	6.44	5.67	44.75	12.11	95.54	0.57
34	7528900000	ทต.ยานาง อ.สารภี	15.24	7.80	6.70	43.97	14.50	95.16	0.74
35	752A800000	ทต.หางดง อ.หางดง	9.16	0.88	7.83	85.49	8.71	95.14	0.45
36	7528T00000	ทต.หนองบัว อ.ไชยปราการ	11.03	3.13	7.34	66.52	10.46	94.84	0.57
37	7529000000	ทต.เวียงพร้าว อ.พร้าว	10.37	4.72	5.12	49.33	9.84	94.83	0.54
38	7529G00000	ทต.บ้านแปง อ.สันป่าตอง	5.34	0.00	5.06	94.79	5.06	94.79	0.28
39	7528H00000	ทต.เวียงฝาง อ.ฝาง	9.47	0.00	8.89	93.93	8.89	93.93	0.57
40	752A500000	ทต.บ้านศาล อ.ฮอด	13.60	4.39	8.38	61.61	12.77	93.92	0.83



ผลการเบิกจ่ายและใช้จ่ายเงินงบประมาณรายจ่ายลงทุน จังหวัดเชียงใหม่ ประจำปีงบประมาณ พ.ศ. 2569

ข้อมูลตั้งแต่ต้นปีงบประมาณ จนถึงวันที่ 22 เมษายน 2569
เรียงลำดับหน่วยเบิกจ่าย ที่มีผลร้อยละการใช้จ่าย จากมากไปน้อย

ที่มา : ระบบบริหารการเงินการคลังภาครัฐแบบอิเล็กทรอนิกส์ใหม่ (New GFMS Thai)

ผลการเบิกจ่ายและใช้จ่ายเงินงบประมาณรายจ่ายลงทุน จังหวัดเชียงใหม่ ประจำปีงบประมาณ พ.ศ. 2569									
ข้อมูลตั้งแต่ต้นปีงบประมาณ จนถึงวันที่ 22 เมษายน 2569 เรียงลำดับหน่วยเบิกจ่ายที่มีผลร้อยละการใช้จ่าย จากมากไปน้อย									
ที่	รหัสหน่วยงาน	หน่วยงาน	งบประมาณ	PO	เบิกจ่าย		ใช้จ่าย		ผลสัมฤทธิ์
					จำนวน	ร้อยละ	จำนวน	ร้อยละ	
41	7528100000	ทต.แม่วิ่ง อ.แม่วิ่ง	4.87	0.00	4.52	92.81	4.52	92.81	0.35
42	752AT00000	ทต.บ่อหลวง อ.ฮอด	24.87	10.68	12.37	49.73	23.05	92.65	1.83
43	7529H00000	ทต.บ้านกลาง อ.สันป่าตอง	5.97	0.00	5.52	92.47	5.52	92.47	0.45
44	7529L00000	ทต.ทุ่งเคี่ยม อ.สันป่าตอง	10.02	4.08	5.19	51.77	9.27	92.46	0.76
45	7528T00000	ทต.แม่ซ้าย อ.แม่อาย	8.04	0.00	7.42	92.22	7.42	92.22	0.63
46	752C700000	ทต.สองแคว อ.สองแคว	9.17	4.43	4.02	43.86	8.46	92.16	0.72
47	7527C00000	ทต.ป่าปึง อ.ดอยสะเก็ด	7.52	4.77	2.10	27.92	6.87	91.31	0.65
48	7526Q00000	ทต.แม่ต๋อย อ.จอมทอง	14.96	6.35	7.15	47.80	13.50	90.23	1.46
49	752B600000	ทต.หนองแฝก อ.สารภี	9.82	4.72	4.13	42.06	8.85	90.19	0.96
50	7527P00000	ทต.แม่ต๋อง อ.แม่ต๋อง	8.36	3.99	3.49	41.73	7.48	89.51	0.88
51	752B600000	ทต.แม่ฟ้าหลวง อ.สารภี	8.73	4.98	2.81	32.19	7.79	89.22	0.94
52	752B000000	ทต.แม่ฟ้าหลวง อ.แม่ฟ้าหลวง	10.11	1.85	7.10	70.22	8.95	88.52	1.16
53	7529800000	ทต.แม่ปิง อ.พร้าว	16.32	0.00	14.33	87.80	14.33	87.80	1.99
54	7527Q00000	ทต.จอมแจ้ง อ.แม่แจ่ม	11.33	4.84	5.04	44.46	9.88	87.18	1.45
55	7528700000	ทต.แม่ริม อ.แม่ริม	13.33	6.62	4.98	37.37	11.60	87.05	1.73
56	7529U00000	ทต.ฮอนไต้ อ.สันกำแพง	21.03	10.80	7.49	35.61	18.29	86.97	2.74
57	7527200000	ทต.พระธาตุภู่ อ.เชิงดาว	13.67	0.00	11.53	84.38	11.53	84.38	2.13
58	7527700000	ทต.ทุ่งข้าวพวง อ.เชิงดาว	20.38	7.03	9.96	48.89	16.99	83.39	3.39
59	7528400000	ทต.ศรีเตี้ย อ.แม่วิ่ง	10.64	2.29	6.53	61.38	8.82	82.86	1.82
60	7527100000	ทต.เมืองนะ อ.เชียงดาว	21.15	0.00	17.46	82.54	17.46	82.54	3.69

ผลการเบิกจ่ายและใช้จ่ายเงินงบประมาณรายจ่ายลงทุน จังหวัดเชียงใหม่ ประจำปีงบประมาณ พ.ศ. 2569

ข้อมูลตั้งแต่ต้นปีงบประมาณ จนถึงวันที่ 22 เมษายน 2569
เรียงลำดับหน่วยเบิกจ่าย ที่มีผลร้อยละการใช้จ่าย จากมากไปน้อย

ที่มา : ระบบบริหารการเงินการคลังภาครัฐแบบอิเล็กทรอนิกส์ใหม่ (New GFMS Thai)

ผลการเบิกจ่ายและใช้จ่ายเงินงบประมาณรายจ่ายลงทุน จังหวัดเชียงใหม่ ประจำปีงบประมาณ พ.ศ. 2569									
ข้อมูลตั้งแต่ต้นปีงบประมาณ จนถึงวันที่ 22 เมษายน 2569 เรียงลำดับหน่วยเบิกจ่ายที่มีผลร้อยละการใช้จ่าย จากมากไปน้อย									
ที่	รหัสหน่วยงาน	หน่วยงาน	งบประมาณ	PO	เบิกจ่าย		ใช้จ่าย		ผลสัมฤทธิ์
					จำนวน	ร้อยละ	จำนวน	ร้อยละ	
61	7528R00000	ทต.แม่ฟ้า อ.ฝาง	10.53	4.64	4.06	38.50	8.69	82.51	1.84
62	7526T00000	ทต.ท่าช้าง อ.แม่แจ่ม	17.18	6.95	7.19	41.86	14.14	82.31	3.04
63	752A900000	ทต.เมืองฮิน อ.สันทราย	3.16	1.07	1.50	47.47	2.57	81.33	0.59
64	7528H00000	ทต.สันทราย อ.ฝาง	10.92	3.41	5.45	49.90	8.86	81.16	2.06
65	752AD00000	ทต.หนองบัว อ.หางดง	6.66	2.80	2.58	38.70	5.38	80.75	1.28
66	752B100000	ทต.ท่าเรือ อ.สารภี	9.65	0.00	7.66	79.37	7.66	79.37	1.99
67	7529400000	ทต.บ้านปึง อ.พร้าว	5.46	1.88	2.43	44.48	4.30	78.90	1.15
68	752AA00000	ทต.ป่าแฝก อ.สันทราย	12.22	0.00	9.55	78.15	9.55	78.15	2.67
69	752A100000	ทต.สันนาเมือง อ.สันทราย	11.11	2.87	5.63	50.64	8.50	76.49	2.61
70	7527R00000	ทต.แม่หอพระ อ.แม่แจ่ม	11.43	0.50	8.15	71.29	8.64	75.62	2.79
71	752A600000	ทต.หนองหาร อ.สันทราย	7.87	3.43	2.51	31.91	5.94	75.54	1.92
72	7529A00000	ทต.สุรแก้ว อ.สันป่าตอง	10.90	2.75	5.37	49.30	8.12	74.52	2.78
73	7528L00000	ทต.ป่าตอง อ.สารภี	9.26	1.59	5.25	56.69	6.84	73.87	2.42
74	752AF00000	ทต.หนองหอยพัฒนา อ.หางดง	9.83	1.66	5.51	56.04	7.17	72.92	2.66
75	7528200000	ทต.ฮอนไต้ อ.สันกำแพง	9.18	1.23	5.30	57.73	6.53	71.08	2.66
76	7527J00000	ทต.แม่ธิ่ง อ.ดอยสะเก็ด	9.24	1.88	4.61	49.83	6.49	70.18	2.76
77	7526K00000	ทต.บ้านหลวง อ.จอมทอง	22.95	5.94	10.05	43.78	15.99	69.67	6.96
78	7529V00000	ทต.สันกลาง อ.สันกำแพง	7.43	0.00	5.00	67.28	5.00	67.28	2.43
79	7528300000	ทต.สันปิง อ.แม่วิ่ง	11.77	2.57	5.35	45.44	7.92	67.25	3.86
80	7529500000	ทต.บวกล้ง อ.สันกำแพง	10.21	1.86	4.90	48.00	6.76	66.18	3.45



ผลการเบิกจ่ายและใช้จ่ายเงินงบประมาณรายจ่ายลงทุน จังหวัดเชียงใหม่ ประจำปีงบประมาณ พ.ศ. 2569

ข้อมูลตั้งแต่ต้นปีงบประมาณ จนถึงวันที่ 22 เมษายน 2569
เรียงลำดับหน่วยเบิกจ่าย ที่มีผลร้อยละการใช้จ่าย จากมากไปน้อย

ผลการเบิกจ่ายและใช้จ่ายเงินงบประมาณรายจ่ายลงทุน จังหวัดเชียงใหม่ ประจำปีงบประมาณ พ.ศ. 2569
ข้อมูลตั้งแต่ต้นปีงบประมาณ จนถึงวันที่ 22 เมษายน 2569 เรียงลำดับหน่วยเบิกจ่ายที่มีผลร้อยละการใช้จ่ายจากมากไปน้อย

หน่วย : ล้านบาท

ที่	รหัสหน่วยงาน	หน่วยงาน	งบประมาณ	PO	เบิกจ่าย		ใช้จ่าย		ผลเหลือ
					จำนวน	ร้อยละ	จำนวน	ร้อยละ	
81	7527F00000	ทต.ลำราญราษฎร์ อ.ดอยสะเก็ด	10.39	1.83	5.01	48.25	6.84	65.84	3.55
82	7528B00000	ทต.เหมืองแก้ว อ.แมริม	9.79	2.90	3.50	35.75	6.40	65.34	3.39
83	7527H00000	ทต.ลางเหนือ อ.ดอยสะเก็ด	9.84	1.60	4.81	48.88	6.41	65.12	3.43
84	752BQ00000	ทต.ไชยปราการ อ.ไชยปราการ	10.49	0.00	6.79	64.78	6.79	64.78	3.70
85	7526H00000	ทต.สันติคีรี อ.เมืองเชียงใหม่	7.64	0.00	4.94	64.63	4.94	64.63	2.70
86	7527800000	ทต.ดอยสะเก็ด อ.ดอยสะเก็ด	7.61	0.00	4.91	64.49	4.91	64.49	2.70
87	7526F00000	ทต.หนองป่าครั่ง อ.เมืองเชียงใหม่	6.79	0.00	4.29	63.14	4.29	63.14	2.50
88	7527800000	ทต.ลางเหนือ อ.ดอยสะเก็ด	15.71	2.29	7.50	47.75	9.79	62.32	5.92
89	752AE00000	ทต.หารแก้ว อ.หางดง	7.54	0.00	4.56	60.39	4.56	60.39	2.99
90	7526F00000	ทต.ดอยแก้ว อ.จอมทอง	14.64	0.00	8.73	59.59	8.73	59.59	5.92
91	7529P00000	ทต.สันกำแพง อ.สันกำแพง	9.87	0.00	5.87	59.46	5.87	59.46	4.00
92	7529200000	ทต.ป่าไผ่ อ.พร้าว	10.72	3.64	2.42	22.60	6.06	56.57	4.65
93	7527A00000	ทต.สันป่าเกวียน อ.ดอยสะเก็ด	12.15	0.90	5.86	48.26	6.76	55.67	5.39
94	752AC00000	ทต.แม่ห้า อ.หางดง	6.03	1.02	2.24	37.13	3.26	54.04	2.77
95	752AX00000	ทต.ท่าช้าง-มีค่า อ.ดอยสะเก็ด	10.85	0.77	5.08	46.79	5.84	53.84	5.01
96	7527K00000	ทต.แม่ปิง อ.ดอยสะเก็ด	11.54	0.00	6.17	53.46	6.17	53.46	5.37
97	7529Z00000	ทต.สันทรายหลวง อ.สันทราย	12.17	0.00	6.50	53.42	6.50	53.42	5.67
98	7528200000	ทต.เวียงเหนือ อ.แมริม	6.90	1.79	1.79	25.96	3.59	51.96	3.32
99	7528F00000	ทต.หนองแฝก อ.สารภี	10.78	0.00	5.49	50.97	5.49	50.97	5.29
100	7526J00000	ทต.จอมทอง อ.จอมทอง	9.98	0.00	4.98	49.88	4.98	49.88	5.00

ที่มา : ระบบบริหารการเงินการคลังภาครัฐแบบอิเล็กทรอนิกส์ใหม่ (New GFMS Thai)

ผลการเบิกจ่ายและใช้จ่ายเงินงบประมาณรายจ่ายลงทุน จังหวัดเชียงใหม่ ประจำปีงบประมาณ พ.ศ. 2569

ข้อมูลตั้งแต่ต้นปีงบประมาณ จนถึงวันที่ 22 เมษายน 2569
เรียงลำดับหน่วยเบิกจ่าย ที่มีผลร้อยละการใช้จ่าย จากมากไปน้อย

ผลการเบิกจ่ายและใช้จ่ายเงินงบประมาณรายจ่ายลงทุน จังหวัดเชียงใหม่ ประจำปีงบประมาณ พ.ศ. 2569
ข้อมูลตั้งแต่ต้นปีงบประมาณ จนถึงวันที่ 22 เมษายน 2569 เรียงลำดับหน่วยเบิกจ่ายที่มีผลร้อยละการใช้จ่ายจากมากไปน้อย



หน่วย : ล้านบาท

ที่	รหัสหน่วยงาน	หน่วยงาน	งบประมาณ	PO	เบิกจ่าย		ใช้จ่าย		ผลเหลือ
					จำนวน	ร้อยละ	จำนวน	ร้อยละ	
101	752AP00000	ทต.ป่าช้าง อ.ฮอด	10.47	0.00	5.12	48.93	5.12	48.93	5.35
102	7529B00000	ทต.สันป่าตอง อ.สันป่าตอง	10.06	0.00	4.91	48.87	4.91	48.87	5.14
103	7527D00000	ทต.ป่าตอง อ.ดอยสะเก็ด	10.48	0.00	5.08	48.47	5.08	48.47	5.40
104	752AJ00000	ทต.บ้านแมวอน อ.หางดง	10.19	0.00	4.90	48.11	4.90	48.11	5.29
105	7529V00000	ทต.แม่ป่า อ.สันกำแพง	11.53	0.00	5.51	47.80	5.51	47.80	6.02
106	752AT00000	ทต.แม่แฝก อ.สันทราย	15.32	0.00	7.13	46.55	7.13	46.55	8.19
107	752AH00000	ทต.บ้านสหพัฒนา อ.หางดง	9.35	1.49	2.82	30.14	4.31	46.06	5.04
108	752AA00000	ทต.หนองซิม อ.สันทราย	12.60	0.00	5.65	44.85	5.65	44.85	6.95
109	7526R00000	ทต.แม่จัน อ.แม่ออน	10.22	0.00	4.50	44.08	4.50	44.08	5.71
110	7526O00000	ทต.หนองหอย อ.เมืองเชียงใหม่	11.10	0.00	4.84	43.59	4.84	43.59	6.26
111	752AL00000	ทต.หนองหาร อ.หางดง	8.90	0.21	3.45	38.74	3.66	41.06	5.25
112	752BC00000	ทต.ไชยสถาน อ.สารภี	8.76	0.00	3.16	36.10	3.16	36.10	5.60
113	7527G00000	ทต.แม่ออน อ.ดอยสะเก็ด	9.53	0.00	2.73	28.65	2.73	28.65	6.80
114	752AM00000	ทต.บ้านป่า อ.หางดง	9.33	0.00	2.13	22.80	2.13	22.80	7.20
115	752C900000	ทต.สันติสุข อ.ดอยหล่อ	12.09	0.00	2.11	17.42	2.11	17.42	9.98
งบกลาง 4 หน่วยงาน			29.00	0.89	1.68	5.79	2.37	8.36	26.43
1	0806000037	เขาวงกตหลวงเชียงใหม่ 3	1.35	0.00	1.35	100.00	1.35	100.00	0.00
2	0901200087	สำนักจัดการทรัพยากรป่าไม้ ที่ 1 (เชียงใหม่)	1.29	0.89	0.33	25.56	1.22	94.21	0.08
3	0700300032	สำนักจัดการประมงน้ำจืด 1	22.33	0.00	0.00	0.00	0.00	0.00	22.33
4	0900900041	สำนักบริหารพื้นที่อนุรักษ์ที่ 16	4.03	0.00	0.00	0.00	0.00	0.00	4.03

ที่มา : ระบบบริหารการเงินการคลังภาครัฐแบบอิเล็กทรอนิกส์ใหม่ (New GFMS Thai)

หมายเหตุ : การดำเนินงานผลการเบิกจ่ายและการใช้จ่าย งบประมาณรายจ่ายลงทุน กับเป้าหมายที่ 3

เป้าหมายการเบิกจ่าย Q3 ร้อยละ 55

- หน่วยงานที่มีผลการเบิกจ่ายร้อยละ 0.00 - 30.00
- หน่วยงานที่มีผลการเบิกจ่ายร้อยละ 30.01 - 54.99
- หน่วยงานที่มีผลการเบิกจ่ายร้อยละ 55.00 ขึ้นไป

เป้าหมายการใช้จ่าย Q3 ร้อยละ 69

- หน่วยงานที่มีผลการใช้จ่ายร้อยละ 0.00 - 59.00
- หน่วยงานที่มีผลการใช้จ่ายร้อยละ 59.01 - 68.99
- หน่วยงานที่มีผลการใช้จ่ายร้อยละ 69.00 ขึ้นไป

ที่มา : ระบบบริหารการเงินการคลังภาครัฐแบบอิเล็กทรอนิกส์ใหม่ (New GFMS Thai)

ผลการเบิกจ่าย เงินกันไว้เบิกเหลือมปี ประจำปีงบประมาณ พ.ศ. 2568



งบกระตุ้นเศรษฐกิจ

หน่วย : ล้านบาท

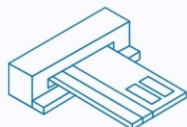

● เบิกจ่าย
● คงเหลือ

หน่วย : ล้านบาท

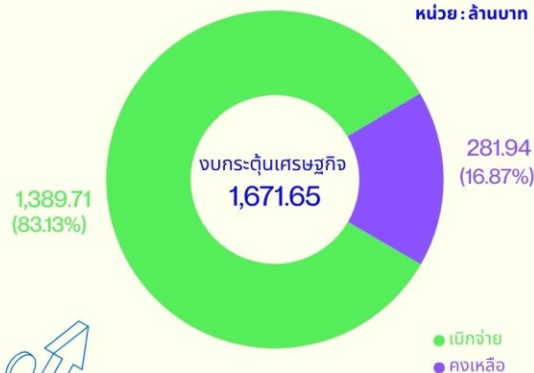

● เบิกจ่าย
● คงเหลือ



หนังสือด่วนที่สุด ที่ กค (กวจ) 0405.2/ว 242 ลงวันที่ 8 เมษายน 2569

เรื่อง แนวทางปฏิบัติเกี่ยวกับการดำเนินการจัดซื้อจัดจ้างในช่วงเวลาที่ได้รับผลกระทบจากสถานการณ์ความขัดแย้งในภูมิภาคตะวันออกกลาง

แนวปฏิบัติ บรรเทาผลกระทบให้ผู้ค้าภาครัฐ ในช่วงสถานการณ์ความขัดแย้งในตะวันออกกลาง

สรุปสาระสำคัญได้ ดังนี้

- กรณียังไม่ลงนามในสัญญา**
ให้ผู้เสนอ (ลำดับที่ 1-3) และหน่วยงานแจ้งให้มาลงนามในสัญญา ตั้งแต่ 28 ก.พ. 69 เป็นต้นไป แต่ผู้เสนอไม่สามารถลงนามในสัญญาได้ เนื่องจากได้รับผลกระทบจากสถานการณ์ฯ ให้ถือว่ามติชุดอื่นเสนอฯ ไม่เข้าลักษณะเป็นการกีดกัน และให้หน่วยงานของรัฐพิจารณาปรับระเบียบการเสนอราคาของผู้ยื่นข้อเสนอชุดถัดมา
- กรณีลงนามในสัญญาแล้ว**
 - ลงนามก่อน 28 ก.พ. 69 แต่ยังไม่ได้รับดำเนินการ หรือลงนามก่อนหรือวันที่ 28 ก.พ. 69 และเริ่มดำเนินการแล้วแต่ไม่สามารถทำงานให้แล้วเสร็จตามสัญญาได้ ให้ถือเป็นเหตุสุดวิสัย สามารถขอหรือคำปรับ หรือขยายระยะเวลาสัญญาได้ และกรณีให้ผู้สัญญาให้ข้อเท็จจริงให้ผู้เสนอของรัฐทราบภายใน 15 วัน (แต่แจ้งเมื่อใดก็ได้) ทั้งนี้ หากผู้สัญญาเห็นว่าควรหยุดการดำเนินงานไว้ก่อนว่าสถานการณ์จะคลี่คลาย ให้ผู้สัญญาขอระงับการดำเนินงานชั่วคราวเป็นระยะเวลาสั้น
 - ลงนามในสัญญาตั้งแต่ 28 ก.พ. 69 เป็นต้นไป แต่ยังไม่ได้รับดำเนินการตามสัญญา ให้หน่วยงานของรัฐสามารถพิจารณาตกลงเลิกสัญญาได้
- กรณีงานซื้อหรืองานจ้างที่มีใช้ค่าก่อสร้าง**
หากหน่วยงานของรัฐค้นพบว่ามีความจำเป็นจะต้องดำเนินการตามสัญญาต่อไป ให้แก่ผู้สัญญาได้

**ทั้งนี้ ให้ผู้สัญญาที่ได้รับผลกระทบจากสถานการณ์ฯ ทำหนังสือแจ้งหน่วยงานของรัฐที่เป็นผู้สัญญา เพื่อแจ้งเหตุสุดวิสัยที่ได้รับผลกระทบอย่างรอบคอบ พร้อมรายละเอียดข้อเท็จจริงและเอกสารที่เกี่ยวข้อง เพื่อให้หน่วยงานของรัฐใช้เป็นเอกสารประกอบการพิจารณาต่อไป

ที่มา : ด่วนที่สุด ที่ กค (กวจ) 0405.2/ว 242 ลงวันที่ 8 เมษายน 2569

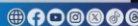



หนังสือคณะกรรมการติดตามเร่งรัด การเบิกจ่ายงบประมาณและการใช้จ่ายภาครัฐ กรมบัญชีกลาง



ด่วนที่สุด ที่ กค 0412.4/ว251
ลงวันที่ 10 เมษายน 2569



เร่งเครื่อง !!
ส่วนราชการให้เร่งรัดการก่อหนี้ผูกพัน
ให้แล้วเสร็จ ภายใน 30 เม.ย. 69

คณะกรรมการติดตามเร่งรัดการเบิกจ่ายงบประมาณและการใช้จ่ายภาครัฐ กำหนดมาตรการเร่งรัดการเบิกจ่ายงบประมาณและการใช้จ่ายภาครัฐ ประจำปีงบประมาณ พ.ศ. 2569 เช่นนี้ ดังนี้

- 1 งบประมาณรายจ่าย บัญชีงบประมาณ พ.ศ. 2569**
 - รายจ่ายประจำ** ให้เร่งรัดเบิกจ่ายให้เป็นไปตามเป้าหมายที่กำหนด
 - รายจ่ายลงทุน**
 - รายการมีสัญญา** ให้เร่งรัดการก่อหนี้ผูกพันให้แล้วเสร็จ ภายใน 30 เม.ย. 69 และรายการก่อหนี้ผูกพันแล้ว ให้เร่งรัดบริหารสัญญาและตรวจรับงานเพื่อเร่งเบิกจ่ายเงินงบประมาณโดยเร็ว
 - รายการผูกพันอื่นที่มี** ให้เร่งรัดการก่อหนี้ผูกพันและเบิกจ่ายให้เป็นไปตามเป้าหมายที่กำหนด
 - ค่าใช้จ่ายด้านการฝึกอบรม ประชุม สัมมนา** รวมทั้งค่าใช้จ่ายที่เกี่ยวข้องเนื่องต่าง ๆ เช่น ค่าเบี้ยเลี้ยง ค่าเช่าที่พัก ค่าพาหนะ เป็นต้น เบิกจ่ายให้แล้วเสร็จ ภายใน 30 เม.ย. 69

กรณีรายจ่ายลงทุนที่เป็นรายการก่อหนี้ผูกพันให้แล้วเสร็จ สำคัญงบประมาณจะไปพิจารณาเร่งรัดทำหลักเกณฑ์และแนวทางการรัดที่ร่างพระราชบัญญัติของงบประมาณรายจ่าย พ.ศ. ... ต่อไป
- 2 เงินกันไว้เบิกเหลือในปี บัญชีงบประมาณ พ.ศ. 2568**
 - ให้เร่งรัดเบิกจ่ายให้แล้วเสร็จ ภายใน 30 ก.ย. 69 หากไม่ดำเนินการภายในระยะเวลาที่กำหนด งบประมาณต้องถูกพับไป

รายการที่มิใช่ก่อหนี้ผูกพัน หากเบิกจ่ายไม่ทัน ภายใน 30 ก.ย. 69 หรือถึงงบประมาณเหลือจ่าย ให้โอนไปใช้จ่ายในรายการอื่นที่สภาการบัญชีภาค หรือต่อของหน่วยงานเจ้าของเรื่อง (ถ้า K) หรือชำระหนี้ของหน่วยงานได้ โดยห้ามโอนไปเป็นเงินงบประมาณตั้งใหม่โดยสิ้นเชิง

ที่มา : ด่วนที่สุด กค 0412.4/ว 251 ลง 10 เม.ย. 69

กรมบัญชีกลาง | The Comptroller General's Department



สำนักงานคลังจังหวัดเชียงใหม่

สำนักงานคลังจังหวัดเชียงใหม่ รายงานผลการเบิกจ่ายและการใช้งบประมาณรายจ่าย ประจำปีงบประมาณ พ.ศ. ๒๕๖๙ และเรื่องเพื่อทราบ ดังนี้

๑. ผลการเบิกจ่ายและการใช้จ่ายงบประมาณรายจ่าย ประจำปีงบประมาณ พ.ศ. ๒๕๖๙

๑.๑ เป้าหมายการเบิกจ่ายและการใช้จ่ายงบประมาณรายจ่าย ประจำปีงบประมาณ พ.ศ. ๒๕๖๙

ตามหนังสือสำนักเลขาธิการคณะรัฐมนตรี ค่วนที่สุด ที่ นร ๐๕๐๕/ว ๔๒๖ ลงวันที่ ๒๔ ตุลาคม ๒๕๖๘ คณะรัฐมนตรีมีมติเมื่อวันที่ ๒๑ ตุลาคม ๒๕๖๘ เห็นชอบมาตรการเร่งรัดการเบิกจ่ายงบประมาณ และการใช้จ่ายภาครัฐ ประจำปีงบประมาณ พ.ศ. ๒๕๖๙ เพื่อเป็นแนวทางให้หน่วยรับงบประมาณดำเนินงาน ให้สอดคล้องกับเป้าหมายในภาพรวมของประเทศ โดยกำหนดเป้าหมายเป็นรายไตรมาส ดังนี้

หน่วย : ร้อยละ

รายการ รายจ่าย	ไตรมาสที่ ๑		ไตรมาสที่ ๒		ไตรมาสที่ ๓		ไตรมาสที่ ๔	
	เบิกจ่าย	ใช้จ่าย	เบิกจ่าย	ใช้จ่าย	เบิกจ่าย	ใช้จ่าย	เบิกจ่าย	ใช้จ่าย
ภาพรวม	๓๓.๐๐	๓๘.๐๐	๕๕.๐๐	๖๑.๐๐	๗๖.๐๐	๘๑.๐๐	๙๓.๐๐	๑๐๐.๐๐
ประจำ	๓๗.๐๐	๓๘.๐๐	๖๐.๐๐	๖๑.๐๐	๘๓.๐๐	๘๔.๐๐	๙๘.๐๐	๑๐๐.๐๐
ลงทุน	๒๐.๐๐	๓๖.๐๐	๓๘.๐๐	๕๕.๐๐	๕๕.๐๐	๖๙.๐๐	๗๕.๐๐	๑๐๐.๐๐

เป้าหมายการเบิกจ่ายงบประมาณและการใช้จ่ายงบประมาณ ประจำปีงบประมาณ พ.ศ. ๒๕๖๙ รายเดือน ดังนี้

หน่วย : ร้อยละ

รายการ รายจ่าย	ตุลาคม ๒๕๖๘		พฤศจิกายน ๒๕๖๘		ธันวาคม ๒๕๖๘		มกราคม ๒๕๖๙		กุมภาพันธ์ ๒๕๖๙		มีนาคม ๒๕๖๙	
	เบิกจ่าย	ใช้จ่าย	เบิกจ่าย	ใช้จ่าย	เบิกจ่าย	ใช้จ่าย	เบิกจ่าย	ใช้จ่าย	เบิกจ่าย	ใช้จ่าย	เบิกจ่าย	ใช้จ่าย
ภาพรวม	๑๔.๐๐	๑๖.๐๐	๒๒.๐๐	๒๕.๐๐	๓๓.๐๐	๓๘.๐๐	๔๐.๐๐	๔๕.๐๐	๔๗.๐๐	๕๒.๐๐	๕๕.๐๐	๖๑.๐๐
ประจำ	๑๕.๐๐	๑๗.๐๐	๒๔.๐๐	๒๕.๐๐	๓๗.๐๐	๓๘.๐๐	๔๔.๐๐	๔๕.๐๐	๕๒.๐๐	๕๓.๐๐	๖๐.๐๐	๖๑.๐๐
ลงทุน	๘.๐๐	๑๒.๐๐	๑๓.๐๐	๒๔.๐๐	๒๐.๐๐	๓๖.๐๐	๒๖.๐๐	๔๓.๐๐	๓๒.๐๐	๕๑.๐๐	๓๘.๐๐	๕๙.๐๐
รายการ รายจ่าย	เมษายน ๒๕๖๙		พฤษภาคม ๒๕๖๙		มิถุนายน ๒๕๖๙		กรกฎาคม ๒๕๖๙		สิงหาคม ๒๕๖๙		กันยายน ๒๕๖๙	
	เบิกจ่าย	ใช้จ่าย	เบิกจ่าย	ใช้จ่าย	เบิกจ่าย	ใช้จ่าย	เบิกจ่าย	ใช้จ่าย	เบิกจ่าย	ใช้จ่าย	เบิกจ่าย	ใช้จ่าย
ภาพรวม	๖๔.๐๐	๖๘.๐๐	๖๙.๐๐	๗๓.๐๐	๗๖.๐๐	๘๑.๐๐	๘๒.๐๐	๘๗.๐๐	๘๗.๐๐	๙๓.๐๐	๙๓.๐๐	๑๐๐.๐๐
ประจำ	๖๙.๐๐	๗๐.๐๐	๗๕.๐๐	๗๖.๐๐	๘๓.๐๐	๘๔.๐๐	๘๘.๐๐	๘๙.๐๐	๙๓.๐๐	๙๔.๐๐	๙๘.๐๐	๑๐๐.๐๐
ลงทุน	๔๕.๐๐	๖๒.๐๐	๔๙.๐๐	๖๕.๐๐	๕๕.๐๐	๖๙.๐๐	๖๑.๐๐	๗๙.๐๐	๖๘.๐๐	๘๙.๐๐	๗๕.๐๐	๑๐๐.๐๐

๑.๒ ผลการใช้จ่ายงบประมาณประจำปีงบประมาณ พ.ศ. ๒๕๖๙

๑.๒.๑ จังหวัดเชียงใหม่ได้รับจัดสรรงบประมาณ ตามประเด็นยุทธศาสตร์ ประจำปีงบประมาณ พ.ศ. ๒๕๖๙ ณ วันที่ ๒๒ เมษายน ๒๕๖๙ จำนวน ๓๒,๐๐๙.๒๖ ล้านบาท จำแนกตามประเด็นยุทธศาสตร์ ดังนี้

หน่วย : ล้านบาท

ลำดับ	ยุทธศาสตร์การจัดสรรงบประมาณ	งบประมาณ ได้รับจัดสรร	PO	เบิกจ่าย	ร้อยละ เบิกจ่าย	การใช้จ่าย	ร้อยละ การใช้จ่าย
งบประมาณ ปี พ.ศ. ๒๕๖๙		๓๒,๐๐๙.๒๖	๓,๕๔๐.๙๗	๒๒,๘๔๒.๗๘	๗๑.๓๖	๒๖,๓๘๓.๗๕	๘๒.๔๓
๑	ยุทธศาสตร์ด้านการพัฒนาและ เสริมสร้างศักยภาพทรัพยากรมนุษย์	๑๑,๑๕๕.๙๐	๓๗๗.๐๘	๙,๓๐๐.๗๗	๘๓.๓๗	๙,๖๗๗.๘๕	๘๖.๗๕
๒	ยุทธศาสตร์ด้านการสร้างโอกาส และความเสมอภาคทางสังคม	๘,๗๔๑.๒๕	๖๖๑.๘๐	๖,๓๑๘.๙๘	๗๒.๒๙	๖,๙๘๐.๗๘	๗๙.๘๖

ที่มา : ระบบบริหารการเงินการคลังภาครัฐแบบอิเล็กทรอนิกส์ใหม่ (New GFMS Thai)

ลำดับ ...

ลำดับ	ยุทธศาสตร์การจัดสรรงบประมาณ	งบประมาณ ที่ได้รับจัดสรร	PO	เบิกจ่าย	ร้อยละ เบิกจ่าย	การใช้จ่าย	ร้อยละ การใช้จ่าย
๓	ยุทธศาสตร์ด้านการสร้าง ความสามารถในการแข่งขัน	๔,๔๗๙.๗๗	๑,๗๓๐.๑๒	๒,๑๗๘.๔๗	๔๘.๖๓	๓,๙๐๘.๕๙	๘๗.๒๕
๔	ยุทธศาสตร์ด้านการสร้างการเติบโต บนคุณภาพชีวิตที่เป็นมิตรต่อ สิ่งแวดล้อม	๓,๒๙๖.๖๑	๔๕๘.๗๗	๒,๐๒๑.๙๐	๖๑.๓๓	๒,๔๘๐.๖๗	๗๕.๒๕
๕	ยุทธศาสตร์ด้านการปรับสมดุล และพัฒนาระบบการบริหารจัดการ ภาครัฐ	๒,๖๖๘.๓๗	๑๓๕.๒๖	๒,๐๑๙.๘๓	๗๕.๗๐	๒,๑๕๕.๐๙	๘๐.๗๖
๖	ยุทธศาสตร์ด้านความมั่นคง	๑,๖๓๒.๘๖	๑๗๗.๔๗	๙๖๙.๓๔	๕๙.๓๖	๑,๑๔๖.๘๑	๗๐.๒๓
๗	รายการค่าดำเนินการภาครัฐ	๓๔.๕๑	๐.๔๗	๓๓.๔๘	๙๗.๐๒	๓๓.๙๖	๙๘.๓๘

ที่มา : ระบบบริหารการเงินการคลังภาครัฐแบบอิเล็กทรอนิกส์ใหม่ (New GFMS Thai)

๑.๒.๒ ผลการเบิกจ่ายและการใช้จ่ายงบประมาณรายจ่าย ประจำปีงบประมาณ พ.ศ. ๒๕๖๙
จังหวัดเชียงใหม่ ณ วันที่ ๒๒ เมษายน ๒๕๖๙ ดังนี้

หน่วย : ล้านบาท

รายการ	งบประมาณ	เบิกจ่าย	ใช้จ่าย	สูง/ต่ำกว่าเป้าหมาย เมษายน ๖๙ (%)		สูง/ต่ำกว่าเป้าหมาย Q๓ (%)	
				เบิกจ่าย	ใช้จ่าย	เบิกจ่าย	ใช้จ่าย
ภาพรวม	๓๒,๐๐๙.๒๖	๒๒,๘๔๒.๗๘ ๗๑.๓๖%	๒๖,๓๘๓.๗๕ ๘๒.๔๓%	๖๔.๐๐% ▲ ๗.๓๖%	๖๘.๐๐% ▲ ๑๔.๔๓%	๗๖.๐๐% ▼ -๔.๖๔%	๘๑.๐๐% ▲ ๑.๔๓%
ประจำ	๑๙,๒๑๕.๓๕	๑๖,๒๔๑.๙๓ ๘๔.๕๓%	๑๖,๓๒๕.๗๖ ๘๔.๙๖%	๖๙.๐๐% ▲ ๑๕.๕๓%	๗๐.๐๐% ▲ ๑๔.๙๖%	๘๓.๐๐% ▲ ๑.๕๓%	๘๔.๐๐% ▲ ๐.๙๖%
ลงทุน	๑๒,๗๙๓.๙๑	๖,๖๐๐.๘๕ ๕๑.๕๙%	๑๐,๐๕๗.๙๙ ๗๘.๖๒%	๔๕.๐๐% ▲ ๖.๕๙%	๖๒.๐๐% ▲ ๑๖.๖๒%	๕๕.๐๐% ▼ -๓.๔๑%	๖๙.๐๐% ▲ ๙.๖๒%
ลงทุน ไม่รวมงบกลาง	๑๒,๗๖๔.๙๑	๖,๕๙๙.๑๗ ๕๑.๗๐%	๑๐,๐๕๕.๔๒ ๗๘.๗๗%	๔๕.๐๐% ▲ ๖.๗๐%	๖๒.๐๐% ▲ ๑๖.๗๗%	๕๕.๐๐% ▼ -๓.๓๐%	๖๙.๐๐% ▲ ๙.๗๗%

ที่มา : ระบบบริหารการเงินการคลังภาครัฐแบบอิเล็กทรอนิกส์ใหม่ (New GFMS Thai)

ผลการใช้งบประมาณรายจ่าย ประจำปีงบประมาณ พ.ศ. ๒๕๖๙ ภาพรวม ได้รับจัดสรร
๓๒,๐๐๙.๒๖ ล้านบาท เบิกจ่าย ๒๒,๘๔๒.๗๘ ล้านบาท คิดเป็นร้อยละ ๗๑.๓๖ ต่ำกว่าเป้าหมายที่คณะรัฐมนตรี
กำหนดร้อยละ -๔.๖๔ เป็นลำดับที่ ๑ ของประเทศ ใช้จ่าย ๒๖,๓๘๓.๗๕ ล้านบาท คิดเป็นร้อยละ ๘๒.๔๓
สูงกว่าเป้าหมายที่คณะรัฐมนตรีกำหนดร้อยละ ๑.๔๓ เป็นลำดับที่ ๓ ของประเทศ

ผลการใช้งบประมาณรายจ่าย ประจำปีงบประมาณ พ.ศ. ๒๕๖๙ งบลงทุน ได้รับจัดสรร
๑๒,๗๙๓.๙๑ ล้านบาท เบิกจ่าย ๖,๖๐๐.๘๕ ล้านบาท คิดเป็นร้อยละ ๕๑.๕๙ ต่ำกว่าเป้าหมายที่คณะรัฐมนตรี
กำหนดร้อยละ -๓.๔๑ เป็นลำดับที่ ๖ ของประเทศ ใช้จ่าย ๑๐,๐๕๗.๙๙ ล้านบาท คิดเป็นร้อยละ ๗๘.๖๒
สูงกว่าเป้าหมายที่คณะรัฐมนตรีกำหนดร้อยละ ๙.๖๒ เป็นลำดับที่ ๒๕ ของประเทศ

หน่วยเบิกจ่ายที่ได้รับจัดสรรงบลงทุนมีทั้งสิ้น ๒๗๐ หน่วยงาน ประกอบด้วย ส่วนราชการ
ส่วนกลาง ส่วนภูมิภาค จำนวน ๑๔๒ หน่วยงาน องค์การมหาชน จำนวน ๓ หน่วยงาน รัฐวิสาหกิจ จำนวน
๑ หน่วยงาน กรมจังหวัด จำนวน ๒ หน่วยงาน องค์การบริหารส่วนจังหวัดเชียงใหม่ จำนวน ๑ หน่วยงาน
เทศบาลนคร จำนวน ๑ หน่วยงาน เทศบาลเมือง จำนวน ๕ หน่วยงาน และเทศบาลตำบล จำนวน ๑๑๕
หน่วยงาน รายละเอียดดังนี้

ผลการเบิกจ่าย ...

ผลการเบิกจ่ายและใช้จ่ายเงินงบประมาณรายจ่ายลงทุน จังหวัดเชียงใหม่ ประจำปีงบประมาณ พ.ศ. 2569									
ข้อมูลตั้งแต่ต้นปีงบประมาณ จนถึงวันที่ 22 เมษายน 2569 เรียงลำดับหน่วยเบิกจ่ายที่มีผลร้อยละการใช้จ่ายจากมากไปน้อย									
ที่	รหัสหน่วยงาน	หน่วยงาน	งบประมาณ	PO	เบิกจ่าย		ใช้จ่าย		คงเหลือ หลังใช้จ่าย
					จำนวน	ร้อยละ	จำนวน	ร้อยละ	
		รวมทั้งสิ้น 270 หน่วยงาน	12,793.91	3,457.14	6,600.85	51.59	10,057.99	78.62	2,735.92
		รวมส่วนราชการ 142 หน่วยงาน	10,117.64	2,888.28	5,166.21	51.06	8,054.49	79.61	2,063.15
1	2309300000	มหาวิทยาลัยเชียงใหม่	1,078.67	0.00	1,078.67	100.00	1,078.67	100.00	0.00
2	2307900000	มหาวิทยาลัยแม่โจ้	378.00	0.00	378.00	100.00	378.00	100.00	0.00
3	0300500050	ด้านบุคลากรเชิงดาว	22.55	18.99	3.56	15.80	22.55	100.00	0.00
4	2500700215	โรงพยาบาลดารารัศมี	17.92	0.00	17.92	100.00	17.92	100.00	0.00
5	0100200060	สำนักงานประชาสัมพันธ์ที่ 3	15.33	15.33	0.00	0.00	15.33	100.00	0.00
6	1800200045	สำนักงานวัฒนธรรมจังหวัดเชียงใหม่	14.05	2.53	11.52	82.00	14.05	100.00	0.00
7	2500700345	กองบังคับการตำรวจตระเวนชายแดน ภาค 3 (บก.ตชด.ภาค 3)	12.59	10.67	1.93	15.30	12.59	100.00	0.00
8	0300700088	สำนักงานสรรพากรพื้นที่เชียงใหม่ 2	11.65	0.00	11.65	100.00	11.65	100.00	0.00
9	0701100145	สำนักงานเกษตรจังหวัดเชียงใหม่	10.36	7.45	2.91	28.11	10.36	100.00	0.00
10	0700600205	สำนักงานปศุสัตว์จังหวัดเชียงใหม่	9.55	9.21	0.34	3.51	9.55	100.00	0.00
11	2500700349	กองกำกับการตำรวจตระเวนชายแดนที่ 33 (กท.ตชด.33)	8.27	1.30	6.97	84.33	8.27	100.00	0.00
12	2000400539	โรงเรียนราชประชานุเคราะห์ 61 จังหวัดเชียงใหม่	6.05	3.90	2.15	35.59	6.05	100.00	0.00
13	2000400462	โรงเรียนฝางชนูปถัมภ์	5.88	5.88	0.00	0.00	5.88	100.00	0.00
14	1600700031	เรือนจำกลางเชียงใหม่	3.24	0.49	2.75	84.81	3.24	100.00	0.00
15	0300700085	สำนักงานสรรพากรภาค 8	3.06	0.00	3.06	100.00	3.06	100.00	0.00
16	2200400011	ศูนย์ส่งเสริมอุตสาหกรรมภาคที่ 1	2.47	0.00	2.47	100.00	2.47	100.00	0.00
17	0701100088	สำนักส่งเสริมและพัฒนากิจการเกษตรเขตที่ 6 จังหวัดเชียงใหม่	2.09	0.00	2.09	100.00	2.09	100.00	0.00
18	1600700071	ทันตสถานหญิงเชียงใหม่	2.06	0.89	1.17	56.73	2.06	100.00	0.00
19	0800400070	สำนักงานขนส่งจังหวัดเชียงใหม่	1.75	1.49	0.26	15.00	1.75	100.00	0.00
20	2200500015	สำนักงานอุตสาหกรรมพื้นฐานและการเหมืองแร่ เขต 3 เชียงใหม่	1.74	0.00	1.74	100.00	1.74	100.00	0.00
21	0300400069	สำนักงานคลังเขต 5	1.46	0.00	1.46	100.00	1.46	100.00	0.00
22	0700400069	สำนักงานตรวจบัญชีสหกรณ์จังหวัดเชียงใหม่	1.41	0.00	1.41	100.00	1.41	100.00	0.00
23	0701200025	ศูนย์ถ่ายทอดเทคโนโลยีการสหกรณ์ที่ 9 จังหวัดเชียงใหม่	1.36	0.89	0.47	34.43	1.36	100.00	0.00
24	2100300029	โรงพยาบาลอภัยภูรังค์เชียงใหม่	1.29	0.00	1.29	100.00	1.29	100.00	0.00
25	0600300110	นิคมสร้างตนเองเขื่อนภูมิพล จังหวัดเชียงใหม่	1.03	0.00	1.03	100.00	1.03	100.00	0.00
26	0600500023	สถานสงเคราะห์เด็กชายบ้านเชียงใหม่	0.80	0.75	0.05	6.68	0.80	100.00	0.00
27	2100600022	ศูนย์วิทยาศาสตร์การแพทย์ที่ 1 เชียงใหม่	0.56	0.00	0.56	100.00	0.56	100.00	0.00
28	0600700019	ศูนย์พัฒนาศึกษาและพัฒนาอาชีพการเกษตรฝางจังหวัดเชียงใหม่	0.50	0.00	0.50	100.00	0.50	100.00	0.00
29	1600200019	สำนักงานยุติธรรมจังหวัดเชียงใหม่	0.50	0.30	0.20	40.00	0.50	100.00	0.00
30	2000400107	โรงเรียนสอนคนตาบอดภาคเหนือในพระบรมราชูปถัมภ์ จังหวัดเชียงใหม่	0.44	0.00	0.44	100.00	0.44	100.00	0.00
31	2000400130	โรงเรียนศรีสวัสดิ์เชียงใหม่	0.36	0.00	0.36	100.00	0.36	100.00	0.00
32	2100800034	สถาบันพัฒนาการเคหะชนนครินทร์	0.35	0.13	0.22	61.80	0.35	100.00	0.00
33	0701100092	ศูนย์ส่งเสริมการเกษตรที่สูงจังหวัดเชียงใหม่	0.33	0.00	0.33	100.00	0.33	100.00	0.00
34	1600600268	สถานพินิจและคุ้มครองเด็กและเยาวชนจังหวัดเชียงใหม่	0.32	0.00	0.32	100.00	0.32	100.00	0.00
35	2000400106	โรงเรียนโสตศึกษาอนุสารสุนทร	0.24	0.00	0.24	100.00	0.24	100.00	0.00
36	0500200044	สำนักงานการท่องเที่ยวและกีฬาจังหวัดเชียงใหม่	0.24	0.16	0.08	31.88	0.24	100.00	0.00
37	0900200064	สำนักงานทรัพยากรธรรมชาติและสิ่งแวดล้อมจังหวัดเชียงใหม่	0.23	0.00	0.23	100.00	0.23	100.00	0.00
38	1600300066	สำนักงานคุมประพฤติจังหวัดเชียงใหม่	0.19	0.00	0.19	100.00	0.19	100.00	0.00
39	0600200118	สำนักงานส่งเสริมและสนับสนุนวิชาการ 9	0.10	0.00	0.10	100.00	0.10	100.00	0.00
40	0600200050	สำนักงานพัฒนาสังคมและความมั่นคงของมนุษย์จังหวัดเชียงใหม่	0.07	0.00	0.07	100.00	0.07	100.00	0.00
41	1600500132	สำนักงานบังคับคดีจังหวัดเชียงใหม่	0.06	0.00	0.06	100.00	0.06	100.00	0.00
42	0900300014	สำนักงานสิ่งแวดล้อมและควบคุมมลพิษที่ 1	0.04	0.00	0.04	100.00	0.04	100.00	0.00
43	1600300115	สำนักงานคุมประพฤติจังหวัดเชียงใหม่ สาขาฝาง	0.01	0.00	0.01	100.00	0.01	100.00	0.00
44	0600500024	สถานสงเคราะห์เด็กบ้านเวียงพิงค์	0.01	0.00	0.01	100.00	0.01	100.00	0.00
45	2000400505	สำนักงานเขตพื้นที่การศึกษาประถมศึกษาเชียงใหม่ เขต 6	19.05	7.52	11.53	60.51	19.05	99.98	0.00
46	2000400468	สำนักงานเขตพื้นที่การศึกษาประถมศึกษาเชียงใหม่ เขต 5	5.98	0.52	5.46	91.32	5.98	99.98	0.00
47	0600300094	ศูนย์พัฒนาชาวเขาจังหวัดเชียงใหม่	5.54	1.87	3.67	66.25	5.54	99.97	0.00
48	2000400593	โรงเรียนยุพราชวิทยาลัย	0.30	0.00	0.30	99.97	0.30	99.97	0.00
49	2100800035	โรงพยาบาลสวนปรุง	25.47	7.39	18.06	70.94	25.46	99.96	0.01
50	1700400064	สถาบันพัฒนาฝีมือแรงงาน 19 เชียงใหม่	2.97	1.60	1.37	46.11	2.97	99.95	0.00
51	2501700015	สำนักงานป้องกันและปราบปรามการทุจริตในภาครัฐ เขตพื้นที่ 5	0.16	0.05	0.11	69.59	0.16	99.94	0.00
52	2000400023	ศูนย์การศึกษาพิเศษเขตการศึกษา 8	0.89	0.00	0.89	99.89	0.89	99.89	0.00
53	2101700021	วิทยาลัยพยาบาลบรมราชชนนี เชียงใหม่	2.50	2.49	0.00	0.00	2.49	99.60	0.01
54	2000600265	วิทยาลัยการอาชีพฝาง	3.65	3.61	0.00	0.00	3.61	98.64	0.05
55	2000400594	โรงเรียนเชียงดาววิทยาคม	0.01	0.00	0.01	98.58	0.01	98.58	0.00
56	1500400060	สำนักงานพัฒนาชุมชนจังหวัดเชียงใหม่	10.51	0.00	10.36	98.56	10.36	98.56	0.15
57	1600600082	ศูนย์ฝึกและอบรมเด็กและเยาวชนเขต 7 เชียงใหม่	3.37	1.61	1.70	50.52	3.31	98.41	0.05
58	2100700013	สำนักงานสนับสนุนบริการสุขภาพเขต 1 จังหวัดเชียงใหม่	4.18	0.00	4.11	98.37	4.11	98.37	0.07
59	2000400540	โรงเรียนราชประชานุเคราะห์ 60 จังหวัดเชียงใหม่	0.32	0.00	0.32	97.96	0.32	97.96	0.01
60	2100400042	สำนักงานป้องกันควบคุมโรคที่ 1 เชียงใหม่	24.22	7.05	16.68	68.85	23.72	97.94	0.50
61	0600300026	สถานคุ้มครองงาไร่ที่สัมมนาหน	9.65	7.78	1.64	16.96	9.41	97.53	0.24
62	2000400108	โรงเรียนกาวีละอนุกุล	5.20	4.81	0.25	4.77	5.06	97.32	0.14
63	2000400541	โรงเรียนราชประชานุเคราะห์ 31	0.44	0.00	0.43	97.18	0.43	97.18	0.01
64	2100300018	โรงพยาบาลประสาท	50.96	47.64	1.80	3.53	49.44	97.01	1.52
65	0701200071	สำนักงานสหกรณ์จังหวัดเชียงใหม่	14.07	0.00	13.57	96.49	13.57	96.49	0.49

ผลการเบิกจ่ายและใช้จ่ายเงินงบประมาณรายจ่ายลงทุน จังหวัดเชียงใหม่ ประจำปีงบประมาณ พ.ศ. 2569									
ข้อมูลตั้งแต่ต้นปีงบประมาณ จนถึงวันที่ 22 เมษายน 2569 (เรียงลำดับหน่วยเบิกจ่ายที่มีผลร้อยละการใช้จ่ายจากมากไปน้อย)									
ที่	รหัสหน่วยงาน	หน่วยงาน	งบประมาณ	PO	เบิกจ่าย		ใช้จ่าย		คงเหลือ หลังใช้จ่าย
					จำนวน	ร้อยละ	จำนวน	ร้อยละ	
		รวมทั้งสิ้น 270 หน่วยงาน	12,793.91	3,457.14	6,600.85	51.59	10,057.99	78.62	2,735.92
		รวมส่วนราชการ 142 หน่วยงาน	10,117.64	2,888.28	5,166.21	51.06	8,054.49	79.61	2,063.15
66	0700600154	สำนักงานปศุสัตว์เขต 5	2.59	1.56	0.93	36.03	2.50	96.43	0.09
67	1300400013	ศูนย์จังหวัดวิภาคเหนือ (เชียงใหม่)	0.45	0.00	0.43	96.40	0.43	96.40	0.02
68	2100201095	โรงพยาบาลจอมทอง	68.13	54.94	10.06	14.76	65.00	95.41	3.13
69	0800600037	แขวงทางหลวงเชียงใหม่ที่ 3	601.19	441.70	131.51	21.88	573.21	95.35	27.98
70	0800600035	แขวงทางหลวงเชียงใหม่ที่ 1	502.94	284.27	191.70	38.11	475.97	94.64	26.98
71	0700500082	ศูนย์วิจัยและพัฒนาการเพาะเลี้ยงสัตว์น้ำจืดเขต 1 (เชียงใหม่)	3.93	0.00	3.71	94.32	3.71	94.32	0.22
72	0701300044	สำนักงานการปฏิรูปที่ดินจังหวัดเชียงใหม่	9.31	7.75	1.03	11.06	8.78	94.30	0.53
73	2000400458	สำนักงานเขตพื้นที่การศึกษาประถมศึกษาเชียงใหม่ เขต 2	17.51	8.00	8.47	48.36	16.47	94.02	1.05
74	1800800007	วิทยาลัยนาฏศิลป์เชียงใหม่	7.06	5.59	1.02	14.50	6.61	93.68	0.45
75	2000400465	โรงเรียนราชประชานุเคราะห์ 30	2.29	1.63	0.50	21.61	2.12	92.67	0.17
76	0700300625	สำนักงานก่อสร้างชลประทานขนาดใหญ่ที่ 1	740.10	211.50	471.31	63.68	682.80	92.26	57.29
77	2000400748	สำนักงานเขตพื้นที่การศึกษามัธยมศึกษาเชียงใหม่	28.39	2.55	23.62	83.21	26.17	92.18	2.22
78	0300600149	สำนักงานสรรพสามิตพื้นที่เชียงใหม่	4.24	3.88	0.00	0.00	3.88	91.37	0.37
79	2000400466	สำนักงานเขตพื้นที่การศึกษาประถมศึกษาเชียงใหม่ เขต 4	20.49	7.34	11.35	55.40	18.69	91.23	1.80
80	0800600036	แขวงทางหลวงเชียงใหม่ที่ 2	591.08	359.04	179.65	30.39	538.69	91.14	52.39
81	2000400460	สำนักงานเขตพื้นที่การศึกษาประถมศึกษาเชียงใหม่ เขต 3	34.64	20.06	11.39	32.89	31.46	90.81	3.18
82	0800700110	สำนักงานทางหลวงชนบทที่ 10 (เชียงใหม่)	425.71	247.54	133.86	31.44	381.40	89.59	44.31
83	0800700073	แขวงทางหลวงชนบทเชียงใหม่	907.22	307.73	492.22	54.26	799.95	88.18	107.27
84	0700800056	สำนักงานพัฒนาที่ดินเขต 6	6.58	3.93	1.64	24.96	5.50	84.71	1.01
85	2500700751	ตำรวจภูธรจังหวัดเชียงใหม่	11.05	6.51	2.79	25.26	9.37	84.19	1.75
86	2200200050	สำนักงานอุตสาหกรรมจังหวัดเชียงใหม่	2.84	1.86	0.52	18.47	2.38	83.74	0.46
87	2000600224	วิทยาลัยอาชีวศึกษาเชียงใหม่	4.31	3.60	0.00	0.00	3.60	83.65	0.70
88	0700600037	ศูนย์วิจัยและบำรุงพันธุ์สัตว์เชียงใหม่	3.25	0.05	2.65	81.56	2.70	83.23	0.54
89	2500700743	ตำรวจภูธรภาค 5 เชียงใหม่	208.21	148.64	22.96	11.03	171.60	82.41	36.62
90	0800600034	สำนักงานทางหลวงที่ 1	264.74	1.64	215.66	81.46	217.30	82.08	47.44
91	1800400025	สำนักศิลปากรที่ 7 เชียงใหม่	63.49	9.29	42.60	67.10	51.89	81.73	11.60
92	0900900041	สำนักงานบริหารพื้นที่อนุรักษ์ที่ 16	386.76	108.62	206.31	53.34	314.93	81.43	71.84
93	2100201117	โรงพยาบาลสันทราย	5.70	0.00	4.63	81.18	4.63	81.18	1.07
94	0700300626	สำนักงานก่อสร้างชลประทานขนาดกลางที่ 1	162.97	32.06	95.79	58.78	127.85	78.45	35.12
95	0701500010	สำนักงานเศรษฐกิจการเกษตรที่ 1	3.84	0.00	3.01	78.24	3.01	78.24	0.84
96	0800300067	สำนักงานพัฒนาและบำรุงรักษาทางน้ำที่ 7	12.91	2.55	7.47	57.91	10.03	77.69	2.88
97	0702000023	ศูนย์หม่อนไหมเฉลิมพระเกียรติสมเด็จพระนางเจ้าสิริกิติ์พระบรมราชินีนาถ เชียงใหม่	3.09	0.00	2.39	77.24	2.39	77.24	0.70
98	0700200055	สำนักงานเกษตรและสหกรณ์จังหวัดเชียงใหม่	1.15	0.44	0.45	38.84	0.89	76.74	0.27
99	2100200154	สำนักงานสาธารณสุขจังหวัดเชียงใหม่	95.09	12.81	58.09	61.09	70.89	74.56	24.19
100	0700900255	ศูนย์วิจัยและพัฒนาการเกษตรเชียงใหม่	1.44	0.09	0.98	67.78	1.06	73.85	0.38
101	0700900041	สำนักวิจัยและพัฒนาการเกษตรเขต 1	11.42	0.04	8.36	73.20	8.40	73.55	3.02
102	0200800035	สำนักงานพัฒนาภาค 3 หน่วยบัญชาการทหารพัฒนา	428.77	64.81	243.12	56.70	307.94	71.82	120.83
103	0700300033	โครงการชลประทานเชียงใหม่	811.10	68.20	505.93	62.38	574.14	70.78	236.96
104	0701800047	ศูนย์วิจัยข้าวสะเมิง	2.93	1.46	0.60	20.40	2.06	70.24	0.87
105	2000600227	วิทยาลัยการอาชีพจอมทอง	15.22	5.98	4.58	30.07	10.56	69.36	4.66
106	2000201146	สำนักงานศึกษาธิการจังหวัดเชียงใหม่	27.84	18.88	0.22	0.79	19.10	68.60	8.74
107	2100201088	โรงพยาบาลฝาง	10.00	6.79	0.00	0.00	6.79	67.89	3.21
108	0700600137	ศูนย์วิจัยการผสมเทียมและเทคโนโลยีชีวภาพเชียงใหม่	11.77	5.55	2.25	19.12	7.80	66.25	3.97
109	0600800014	ศูนย์พัฒนาการจัดสวัสดิการสังคมผู้สูงอายุบ้านธรรมปกรณ์ (เชียงใหม่)	7.35	1.72	3.14	42.64	4.85	66.01	2.50
110	0700800102	ศูนย์ปฏิบัติการพัฒนาที่ดินโครงการหลวง	60.69	7.38	32.44	53.46	39.83	65.62	20.86
111	1600700143	เรือนจำอำเภอฝาง	2.84	0.72	1.14	40.17	1.86	65.36	0.98
112	2000600225	วิทยาลัยเกษตรและเทคโนโลยีเชียงใหม่	12.00	7.83	0.00	0.00	7.83	65.22	4.17
113	1500500073	สำนักงานที่ดินจังหวัด เชียงใหม่	6.44	0.71	3.42	53.11	4.12	64.08	2.31
114	0700500173	สำนักงานประมงจังหวัดเชียงใหม่	0.26	0.00	0.17	63.82	0.17	63.82	0.10
115	2000400456	สำนักงานเขตพื้นที่การศึกษาประถมศึกษาเชียงใหม่ เขต 1	36.30	12.81	9.74	26.84	22.55	62.13	13.75
116	0700900271	ศูนย์วิจัยพืชไร่เชียงใหม่	2.01	0.00	1.18	58.94	1.19	59.06	0.82
117	0901200087	สำนักจัดการทรัพยากรป่าไม้ที่ 1	118.11	52.81	16.26	13.77	69.07	58.48	49.04
118	1200200102	สำนักงานหลังงานจังหวัดเชียงใหม่	1.25	0.19	0.51	40.52	0.70	56.01	0.55
119	2000600226	วิทยาลัยสารพัดช่างเชียงใหม่	9.52	0.00	5.12	53.80	5.12	53.80	4.40
120	0700300032	สำนักงานชลประทานที่ 1	375.82	7.01	188.06	50.04	195.07	51.91	180.74
121	0700800057	สถานีพัฒนาที่ดินเชียงใหม่	108.93	42.16	6.99	6.42	49.15	45.12	59.78
122	2301700000	มหาวิทยาลัยราชภัฏเชียงใหม่	146.01	63.34	1.08	0.74	64.42	44.12	81.59
123	0500600001	มหาวิทยาลัยการกีฬาแห่งชาติ วิทยาเขตเชียงใหม่	17.79	4.65	3.14	17.62	7.78	43.73	10.01
124	2500300044	สำนักงานพระพุทธศาสนาจังหวัดเชียงใหม่	5.56	0.00	2.33	41.86	2.33	41.86	3.23
125	1500300051	ที่ทำการปกครองจังหวัดเชียงใหม่	74.49	12.91	15.79	21.19	28.70	38.52	45.79
126	1500200058	สำนักงานจังหวัดเชียงใหม่	23.84	4.99	3.98	16.69	8.97	37.62	14.87
127	2000600223	วิทยาลัยเทคนิคสันกำแพง	6.50	2.36	0.00	0.00	2.36	36.31	4.14
128	1500800054	สำนักงานส่งเสริมการปกครองส่วนท้องถิ่นจังหวัดเชียงใหม่	375.10	0.00	124.96	33.31	124.96	33.31	250.13
129	0200600021	กองบิน 41	38.29	9.45	2.54	6.63	11.98	31.29	26.31
130	2033400550	สำนักงานส่งเสริมการเรียนรู้จังหวัดเชียงใหม่	8.99	0.37	2.09	23.22	2.46	27.38	6.53

ผลการเบิกจ่ายและใช้จ่ายเงินงบประมาณรายจ่ายลงทุน จังหวัดเชียงใหม่ ประจำปีงบประมาณ พ.ศ. 2569										
ข้อมูลตั้งแต่ต้นปีงบประมาณ จนถึงวันที่ 22 เมษายน 2569 (เรียงลำดับหน่วยเบิกจ่ายที่มีผลร้อยละการใช้จ่ายจากมากไปน้อย)										
ที่	รหัสหน่วยงาน	หน่วยงาน	งบประมาณ	PO	เบิกจ่าย		ใช้จ่าย		หน่วย : ล้านบาท	คงเหลือ หลังใช้จ่าย
					จำนวน	ร้อยละ	จำนวน	ร้อยละ		
		รวมทั้งสิ้น 270 หน่วยงาน	12,793.91	3,457.14	6,600.85	51.59	10,057.99	78.62		2,735.92
		รวมส่วนราชการ 142 หน่วยงาน	10,117.64	2,888.28	5,166.21	51.06	8,054.49	79.61		2,063.15
131	200020012	สำนักงานศึกษาธิการภาค 15	2.75	0.67	0.07	2.64	0.74	26.85		2.01
132	0701800037	ศูนย์วิจัยข้าวเชียงใหม่	0.54	0.00	0.13	24.78	0.13	24.78		0.41
133	2000600222	วิทยาลัยเทคนิคเชียงใหม่	8.19	0.00	1.09	13.31	1.09	13.31		7.10
134	2100200155	โรงพยาบาลนครพิงค์	121.70	10.43	1.45	1.19	11.88	9.76		109.82
135	1500700056	สำนักงานโยธาธิการและผังเมืองจังหวัดเชียงใหม่	15.46	0.00	0.89	5.75	0.89	5.75		14.57
136	2000600431	วิทยาลัยเทคนิคสารภี	9.69	0.49	0.00	0.00	0.49	5.06		9.20
137	2305900000	มหาวิทยาลัยเทคโนโลยีราชมงคลล้านนา	116.35	2.15	1.50	1.29	3.65	3.14		112.70
138	2100900030	ศูนย์อนามัยที่ 1 เชียงใหม่	29.36	0.00	0.18	0.60	0.18	0.60		29.18
139	2500701681	กองบังคับการตรวจคนเข้าเมือง 5	36.04	0.00	0.00	0.00	0.00	0.00		36.04
140	0300700087	สำนักงานสรรพากรพื้นที่เชียงใหม่ 1	3.04	0.00	0.00	0.00	0.00	0.00		3.04
141	2000600464	สถาบันอาชีวศึกษาภาคเหนือ 1	3.00	0.00	0.00	0.00	0.00	0.00		3.00
142	1100500046	สำนักงานสถิติจังหวัดเชียงใหม่	1.06	0.00	0.00	0.00	0.00	0.00		1.06
		องค์การมหาชน 3 หน่วยงาน	574.31	0.00	534.02	92.98	534.02	92.98		40.29
1	2306600000	สถาบันวิจัยดาราศาสตร์แห่งชาติ (องค์การมหาชน)	185.43	0.00	185.43	100.00	185.43	100.00		0.00
2	0103100000	สำนักงานพัฒนาพิงคนคร (องค์การมหาชน)	57.72	0.00	57.72	100.00	57.72	100.00		0.00
3	0701700000	สถาบันวิจัยและพัฒนาพื้นที่สูง (องค์การมหาชน)	331.17	0.00	290.88	87.83	290.88	87.83		40.29
		รัฐวิสาหกิจ 1 หน่วยงาน	58.01	0.00	37.45	64.56	37.45	64.56		20.56
1	5050300000	องค์การสวนพฤกษศาสตร์	58.01	0.00	37.45	64.56	37.45	64.56		20.56
		กรมจังหวัด 2 หน่วยงาน	524.86	312.69	9.98	1.90	322.68	61.48		202.18
1	7015000000	สำนักบริหารงานยุทธศาสตร์กลุ่มจังหวัดภาคเหนือตอนบน 1	226.73	134.87	6.68	2.95	141.55	62.43		85.17
2	7015100000	งบประมาณจังหวัด-สำนักงานจังหวัดเชียงใหม่	298.13	177.82	3.31	1.11	181.12	60.75		117.01
		องค์กรปกครองส่วนท้องถิ่น 7 หน่วยงาน	288.71	15.09	157.46	54.54	172.55	59.77		116.16
1	7526600000	เทศบาลนครเชียงใหม่	46.27	0.00	46.27	100.00	46.27	100.00		0.00
2	752A500000	เทศบาลเมืองแม่โจ้	34.90	11.89	17.18	49.21	29.07	83.28		5.84
3	7527200000	เทศบาลเมืองเมืองแกนพัฒนา	24.81	0.74	15.67	63.16	16.41	66.14		8.40
4	7529X00000	เทศบาลเมืองดงป่า	31.49	2.46	15.70	49.87	18.16	57.67		13.33
5	7526B00000	เทศบาลเมืองแม่เหิยะ	29.89	0.00	16.47	55.10	16.47	55.10		13.42
6	7517V00000	เทศบาลเมืองสุเทพ	12.11	0.00	6.00	49.56	6.00	49.56		6.11
7	7526700000	องค์การบริหารส่วนจังหวัดเชียงใหม่	109.24	0.00	40.17	36.77	40.17	36.77		69.07
		เทศบาลตำบล 115 หน่วยงาน	1,201.38	240.19	694.04	57.77	934.23	77.76		267.15
1	752BA00000	ทต.สารภี อ.สารภี	9.61	0.00	9.61	100.00	9.61	100.00		0.00
2	7526Z00000	ทต.เชียงดาว อ.เชียงดาว	9.37	2.59	6.78	72.39	9.37	100.00		0.00
3	7527400000	ทต.แม่ทะ อ.เชียงดาว	7.12	0.00	7.12	100.00	7.12	100.00		0.00
4	752B800000	ทต.ชมพู อ.สารภี	5.54	0.00	5.54	100.00	5.54	100.00		0.00
5	7527300000	ทต.เมืองงาย อ.เชียงดาว	4.97	0.00	4.97	100.00	4.97	100.00		0.00
6	7528Q00000	ทต.บ้านแม่ฟ้า อ.ฝาง	4.60	0.00	4.60	100.00	4.60	100.00		0.00
7	7526E00000	ทต.ห้าศาลา อ.เมืองเชียงใหม่	4.29	0.00	4.29	100.00	4.29	100.00		0.00
8	7526G00000	ทต.ฟ้าฮ่าม อ.เมืองเชียงใหม่	4.23	0.00	4.23	100.00	4.23	100.00		0.00
9	7528000000	ทต.อินทขิล อ.แม่แตง	2.80	0.00	2.80	100.00	2.80	100.00		0.00
10	7526N00000	ทต.บ้านแปะ อ.จอมทอง	18.76	9.35	9.41	50.16	18.76	99.98		0.00
11	7526C00000	ทต.บ้านต๋อน อ.เมืองเชียงใหม่	11.23	5.28	5.95	52.94	11.23	99.95		0.01
12	7529500000	ทต.น้ำแพร่ อ.พร้าว	9.01	0.00	9.00	99.92	9.00	99.92		0.01
13	7529100000	ทต.ป่าตัน อ.พร้าว	8.89	0.38	8.50	95.62	8.88	99.92		0.01
14	7527600000	ทต.บึงโค้ง อ.เชียงดาว	15.80	2.49	13.29	84.10	15.78	99.84		0.02
15	752A000000	ทต.สันพระนตริ อ.สันทราย	9.20	0.00	9.18	99.82	9.18	99.82		0.02
16	7529K00000	ทต.ทุ่งสะโตก อ.สันป่าตอง	10.26	0.00	10.24	99.81	10.24	99.81		0.02
17	752BP00000	ทต.แสนไห อ.เวียงแหง	16.52	8.72	7.71	46.67	16.43	99.48		0.09
18	7529W00000	ทต.ห้วยทราย อ.สันกำแพง	6.40	2.71	3.64	56.88	6.35	99.23		0.05
19	7526800000	ทต.ช้างเผือก อ.เมืองเชียงใหม่	6.75	2.19	4.50	66.66	6.68	99.04		0.07
20	7527900000	ทต.เชิงดอย อ.ดอยสะเก็ด	12.34	0.00	12.18	98.75	12.18	98.75		0.15
21	7526M00000	ทต.สบตึ๊ยะ อ.จอมทอง	15.19	0.00	15.00	98.74	15.00	98.74		0.19
22	752BD00000	ทต.ขี้ผึ้ง อ.สารภี	11.08	0.00	10.89	98.28	10.89	98.28		0.19
23	752A800000	ทต.เจดีย์แม่ครัว อ.สันทราย	8.67	2.55	5.97	68.83	8.51	98.19		0.16
24	752AK00000	ทต.สันผักหวาน อ.หางดง	11.06	4.12	6.73	60.85	10.84	98.07		0.21
25	752BH00000	ทต.ดอนแก้ว อ.สารภี	5.63	0.00	5.51	98.02	5.51	98.02		0.11
26	7528C00000	ทต.สะเมิงใต้ อ.สะเมิง	15.50	8.08	7.00	45.18	15.08	97.32		0.42
27	7527L00000	ทต.ป่าเมี่ยง อ.ดอยสะเก็ด	8.67	6.81	1.61	18.58	8.42	97.15		0.25
28	7527E00000	ทต.ตลาดขวัญ อ.ดอยสะเก็ด	5.33	2.34	2.84	53.28	5.18	97.11		0.15
29	752A300000	ทต.หนองแห้ง อ.สันทราย	10.91	2.56	8.00	73.40	10.57	96.91		0.34
30	7527N00000	ทต.สันมหาพน อ.แม่แตง	10.85	0.00	10.43	96.14	10.43	96.14		0.42

ผลการเบิกจ่ายและใช้จ่ายเงินงบประมาณรายจ่ายลงทุน จังหวัดเชียงใหม่ ประจำปีงบประมาณ พ.ศ. 2569										
ข้อมูลตั้งแต่ต้นปีงบประมาณ จนถึงวันที่ 22 เมษายน 2569 (เรียงลำดับหน่วยเบิกจ่ายที่มีผลร้อยละการใช้จ่ายจากมากไปน้อย)										
ที่	รหัสหน่วยงาน	หน่วยงาน	งบประมาณ	PO	เบิกจ่าย		ใช้จ่าย		หน่วย : ล้านบาท	คงเหลือ หลังใช้จ่าย
					จำนวน	ร้อยละ	จำนวน	ร้อยละ		
		เทศบาลตำบล 115 หน่วยงาน	1,201.38	240.19	694.04	57.77	934.23	77.76		267.15
31	752A200000	ทต.สันป่าเป้า อ.สันทราย	6.86	4.44	2.15	31.35	6.59	96.07		0.27
32	752BK00000	ทต.สันทรายมหาหงส์ อ.สารภี	8.45	5.37	2.71	32.08	8.08	95.63		0.37
33	752C800000	ทต.ยางคราม อ.คอกหม้อ	12.67	6.44	5.67	44.75	12.11	95.54		0.57
34	752B900000	ทต.ยางเม็ง อ.สารภี	15.24	7.80	6.70	43.97	14.50	95.16		0.74
35	752AB00000	ทต.หางดง อ.หางดง	9.16	0.88	7.83	85.49	8.71	95.14		0.45
36	752BT00000	ทต.หนองบัว อ.ไชยปราการ	11.03	3.13	7.34	66.52	10.46	94.84		0.57
37	7529000000	ทต.เวียงพร้าว อ.พร้าว	10.37	4.72	5.12	49.33	9.84	94.83		0.54
38	7529G00000	ทต.บ้านแม่ อ.สันป่าตอง	5.34	0.00	5.06	94.79	5.06	94.79		0.28
39	7528H00000	ทต.เวียงฝาง อ.ฝาง	9.47	0.00	8.89	93.93	8.89	93.93		0.57
40	752AS00000	ทต.บ้านตาล อ.ฮอด	13.60	4.39	8.38	61.61	12.77	93.92		0.83
41	7528100000	ทต.แมริม อ.แมริม	4.87	0.00	4.52	92.81	4.52	92.81		0.35
42	752AT00000	ทต.ปอหลวง อ.ฮอด	24.87	10.68	12.37	49.73	23.05	92.65		1.83
43	7529H00000	ทต.บ้านกลาง อ.สันป่าตอง	5.97	0.00	5.52	92.47	5.52	92.47		0.45
44	7529L00000	ทต.ทุ่งต้อม อ.สันป่าตอง	10.02	4.08	5.19	51.77	9.27	92.46		0.76
45	7528T00000	ทต.แม่ฮาด อ.แม่ฮาด	8.04	0.00	7.42	92.22	7.42	92.22		0.63
46	752C700000	ทต.สองแคว อ.คอกหม้อ	9.17	4.43	4.02	43.86	8.46	92.16		0.72
47	7527C00000	ทต.ป่าป้อ อ.คอกหม้อ	7.52	4.77	2.10	27.92	6.87	91.31		0.65
48	7526Q00000	ทต.แม่สอย อ.จอมทอง	14.96	6.35	7.15	47.80	13.50	90.23		1.46
49	752BE00000	ทต.หนองแฝก อ.สารภี	9.82	4.72	4.13	42.06	8.85	90.19		0.96
50	7527P00000	ทต.แม่แตง อ.แม่แตง	8.36	3.99	3.49	41.73	7.48	89.51		0.88
51	752BG00000	ทต.ท่ากวาง อ.สารภี	8.73	4.98	2.81	32.19	7.79	89.22		0.94
52	752BU00000	ทต.แม่ว่าง อ.แม่ว่าง	10.11	1.85	7.10	70.22	8.95	88.52		1.16
53	7529800000	ทต.แม่ปิง อ.พร้าว	16.32	0.00	14.33	87.80	14.33	87.80		1.99
54	7527Q00000	ทต.จอมแจ้ง อ.แม่แตง	11.33	4.84	5.04	44.46	9.88	87.18		1.45
55	7528700000	ทต.แม่ระม อ.แมริม	13.33	6.62	4.98	37.37	11.60	87.05		1.73
56	7529U00000	ทต.ออนใต้ อ.สันกำแพง	21.03	10.80	7.49	35.61	18.29	86.97		2.74
57	7527200000	ทต.พระธาตุปู่กา อ.เชียงดาว	13.67	0.00	11.53	84.38	11.53	84.38		2.13
58	7527700000	ทต.ทุ่งข้าวพวง อ.เชียงดาว	20.38	7.03	9.96	48.89	16.99	83.39		3.39
59	7528400000	ทต.ซีเหล็ก อ.แมริม	10.64	2.29	6.53	61.38	8.82	82.86		1.82
60	7527100000	ทต.เมืองนะ อ.เชียงดาว	21.15	0.00	17.46	82.54	17.46	82.54		3.69
61	7528R00000	ทต.แม่ฟ้า อ.ฝาง	10.53	4.64	4.06	38.50	8.69	82.51		1.84
62	7526T00000	ทต.ท่าผา อ.แม่แจ่ม	17.18	6.95	7.19	41.86	14.14	82.31		3.05
63	752A900000	ทต.เมืองเตน อ.สันทราย	3.16	1.07	1.50	47.47	2.57	81.33		0.59
64	7528N00000	ทต.สันทราย อ.ฝาง	10.92	3.41	5.45	49.90	8.86	81.16		2.06
65	752AD00000	ทต.หนองแก้ว อ.หางดง	6.66	2.80	2.58	38.70	5.38	80.75		1.28
66	752BJ00000	ทต.ท่าวังตาล อ.สารภี	9.65	0.00	7.66	79.37	7.66	79.37		1.99
67	7529400000	ทต.บ้านโป่ง อ.พร้าว	5.46	1.88	2.43	44.48	4.30	78.90		1.15
68	752AA00000	ทต.ป่าไม้ อ.สันทราย	12.22	0.00	9.55	78.15	9.55	78.15		2.67
69	752A100000	ทต.สันนาเม็ง อ.สันทราย	11.11	2.87	5.63	50.64	8.50	76.49		2.61
70	7527R00000	ทต.แม่หอพระ อ.แม่แตง	11.43	0.50	8.15	71.29	8.64	75.62		2.79
71	752A600000	ทต.หนองหาร อ.สันทราย	7.87	3.43	2.51	31.91	5.94	75.54		1.92
72	7529A00000	ทต.สุหว่า อ.สันป่าตอง	10.90	2.75	5.37	49.30	8.12	74.52		2.78
73	752BL00000	ทต.ป่างอ อ.สารภี	9.26	1.59	5.25	56.69	6.84	73.87		2.42
74	752AF00000	ทต.หนองตอพัฒนา อ.หางดง	9.83	1.66	5.51	56.04	7.17	72.92		2.66
75	752B200000	ทต.สมถ้อย อ.อมก๋อย	9.18	1.23	5.30	57.73	6.53	71.08		2.66
76	7527J00000	ทต.แม่ฮ้อยเงิน อ.คอกหม้อ	9.24	1.88	4.61	49.83	6.49	70.18		2.76
77	7526K00000	ทต.บ้านหลวง อ.จอมทอง	22.95	5.94	10.05	43.78	15.99	69.67		6.96
78	7529Y00000	ทต.สันกลาง อ.สันกำแพง	7.43	0.00	5.00	67.28	5.00	67.28		2.43
79	7528300000	ทต.สันโป่ง อ.แมริม	11.77	2.57	5.35	45.44	7.92	67.25		3.86
80	7529S00000	ทต.บวบก้าง อ.สันกำแพง	10.21	1.86	4.90	48.00	6.76	66.18		3.45
81	7527F00000	ทต.สำราญราษฎร์ อ.คอกหม้อ	10.39	1.83	5.01	48.25	6.84	65.84		3.55
82	7528B00000	ทต.เมืองแก้ว อ.แมริม	9.79	2.90	3.50	35.75	6.40	65.34		3.39
83	7527H00000	ทต.ตลาดใหญ่ อ.คอกหม้อ	9.84	1.60	4.81	48.88	6.41	65.12		3.43
84	752BQ00000	ทต.ไชยปราการ อ.ไชยปราการ	10.49	0.00	6.79	64.78	6.79	64.78		3.70
85	7526H00000	ทต.สันผีเสื้อ อ.เมืองเชียงใหม่	7.64	0.00	4.94	64.63	4.94	64.63		2.70
86	7527800000	ทต.คอกหม้อ อ.คอกหม้อ	7.61	0.00	4.91	64.49	4.91	64.49		2.70
87	7526F00000	ทต.หนองป่าครั่ง อ.เมืองเชียงใหม่	6.79	0.00	4.29	63.14	4.29	63.14		2.50
88	7527B00000	ทต.ลวงเหนือ อ.คอกหม้อ	15.71	2.29	7.50	47.75	9.79	62.32		5.92
89	752AE00000	ทต.หารแก้ว อ.หางดง	7.54	0.00	4.56	60.39	4.56	60.39		2.99
90	7526P00000	ทต.คอกแก้ว อ.จอมทอง	14.64	0.00	8.73	59.59	8.73	59.59		5.92
91	7529P00000	ทต.สันกำแพง อ.สันกำแพง	9.87	0.00	5.87	59.46	5.87	59.46		4.00
92	7529200000	ทต.ป่าไผ่ อ.พร้าว	10.72	3.64	2.42	22.60	6.06	56.57		4.65
93	7527A00000	ทต.สันป่าฝาง อ.คอกหม้อ	12.15	0.90	5.86	48.26	6.76	55.67		5.39
94	752AC00000	ทต.แม่ฟ้าหลวง อ.หางดง	6.03	1.02	2.24	37.13	3.26	54.04		2.77
95	752AX00000	ทต.ท่าเตี๋ย-มืกา อ.คอกหม้อ	10.85	0.77	5.08	46.79	5.84	53.84		5.01

ผลการเบิกจ่ายและใช้จ่ายเงินงบประมาณรายจ่ายลงทุน จังหวัดเชียงใหม่ ประจำปีงบประมาณ พ.ศ. 2569									
ข้อมูลตั้งแต่ต้นปีงบประมาณ จนถึงวันที่ 22 เมษายน 2569 (เรียงลำดับหน่วยเบิกจ่ายที่มีผลร้อยละการใช้จ่ายจากมากไปน้อย)									
ที่	รหัสหน่วยงาน	หน่วยงาน	งบประมาณ	PO	เบิกจ่าย		ใช้จ่าย		หน่วย : ล้านบาท คงเหลือ หลังใช้จ่าย
					จำนวน	ร้อยละ	จำนวน	ร้อยละ	
เทศบาลตำบล 115 หน่วยงาน			1,201.38	240.19	694.04	57.77	934.23	77.76	267.15
96	7527K00000	ทต.แม่เปิง อ.ดอยสะเก็ด	11.54	0.00	6.17	53.46	6.17	53.46	5.37
97	7529Z00000	ทต.สันทรายหลวง อ.สันทราย	12.17	0.00	6.50	53.42	6.50	53.42	5.67
98	7528Z00000	ทต.ริมเหนือ อ.แมริม	6.90	1.79	1.79	25.96	3.59	51.96	3.32
99	752BF00000	ทต.หนองต๋อง อ.สารภี	10.78	0.00	5.49	50.97	5.49	50.97	5.29
100	7526J00000	ทต.จอมทอง อ.จอมทอง	9.98	0.00	4.98	49.88	4.98	49.88	5.00
101	752AP00000	ทต.ท่าช้าง อ.ฮอด	10.47	0.00	5.12	48.93	5.12	48.93	5.35
102	7529B00000	ทต.สันป่าตอง อ.สันป่าตอง	10.06	0.00	4.91	48.87	4.91	48.87	5.14
103	7527D00000	ทต.สง่าบ้าน อ.ดอยสะเก็ด	10.48	0.00	5.08	48.47	5.08	48.47	5.40
104	752AJ00000	ทต.บ้านแหวน อ.หางดง	10.19	0.00	4.90	48.11	4.90	48.11	5.29
105	7529V00000	ทต.แม่ป๋าว อ.สันกำแพง	11.53	0.00	5.51	47.80	5.51	47.80	6.02
106	752A700000	ทต.แม่แม่ก อ.สันทราย	15.32	0.00	7.13	46.55	7.13	46.55	8.19
107	752AN00000	ทต.น้ำแพร่พัฒนา อ.หางดง	9.35	1.49	2.82	30.14	4.31	46.06	5.04
108	752A400000	ทต.หนองจ่อม อ.สันทราย	12.60	0.00	5.65	44.85	5.65	44.85	6.95
109	7526R00000	ทต.แม่แจ่ม อ.แม่แจ่ม	10.22	0.00	4.50	44.08	4.50	44.08	5.71
110	7526D00000	ทต.หนองหอย อ.เมืองเชียงใหม่	11.10	0.00	4.84	43.59	4.84	43.59	6.26
111	752AL00000	ทต.หนองควาย อ.หางดง	8.90	0.21	3.45	38.74	3.66	41.06	5.25
112	752BC00000	ทต.ไชยสถาน อ.สารภี	8.76	0.00	3.16	36.10	3.16	36.10	5.60
113	7527G00000	ทต.แม่คือ อ.ดอยสะเก็ด	9.53	0.00	2.73	28.65	2.73	28.65	6.80
114	752AM00000	ทต.บ้านป่า อ.หางดง	9.33	0.00	2.13	22.80	2.13	22.80	7.20
115	752C900000	ทต.สันติสุข อ.ดอยหล่อ	12.09	0.00	2.11	17.42	2.11	17.42	9.98
งบกลาง 4 หน่วยงาน			29.00	0.89	1.68	5.79	2.57	8.86	26.43
1	0800600037	แขวงทางหลวงเชียงใหม่ที่ 3	1.35	0.00	1.35	100.00	1.35	100.00	0.00
2	0901200087	สำนักจัดการทรัพยากรป่าไม้ที่ 1 (เชียงใหม่)	1.29	0.89	0.33	25.56	1.22	94.21	0.08
3	0700300032	สำนักงานชลประทานที่ 1	22.33	0.00	0.00	0.00	0.00	0.00	22.33
4	0900900041	สำนักบริหารพื้นที่อนุรักษ์ที่ 16	4.03	0.00	0.00	0.00	0.00	0.00	4.03

ที่มา : ระบบบริหารการเงินการคลังภาครัฐแบบอิเล็กทรอนิกส์ใหม่ (New GFMS Thai)

หมายเหตุ : การเปรียบเทียบสถานะผลการเบิกจ่ายและการใช้จ่าย งบประมาณรายจ่ายลงทุน กับเป้าหมายมติ ครม. ไตรมาสที่ 3

เป้าหมายการเบิกจ่าย Q3 ร้อยละ 55	เป้าหมายการใช้จ่าย Q3 ร้อยละ 69
- หน่วยงานที่มีผลการเบิกจ่ายร้อยละ 0.00 - 38.00	- หน่วยงานที่มีผลการใช้จ่ายร้อยละ 0.00 - 59.00
- หน่วยงานที่มีผลการเบิกจ่ายร้อยละ 38.01 - 54.99	- หน่วยงานที่มีผลการใช้จ่ายร้อยละ 59.01 - 68.99
- หน่วยงานที่มีผลการเบิกจ่ายร้อยละ 55.00 ขึ้นไป	- หน่วยงานที่มีผลการใช้จ่ายร้อยละ 69.00 ขึ้นไป

๑.๒.๓ การเบิกจ่ายเงินกันไว้เบิกเหลือมปีงบประมาณ ปีงบประมาณ พ.ศ. ๒๕๖๘ ณ วันที่

๒๒ เมษายน ๒๕๖๙

หน่วย : ล้านบาท

รายการ	งบประมาณ	สำรองเงิน แบบมีหนี้ เหลือมปี	ใบสั่งซื้อ เหลือมปี	เบิกจ่าย	ใช้จ่าย (PO+เบิกจ่าย+ สำรองมีหนี้)
- งบประมาณ พ.ศ. ๒๕๖๘	๔,๗๔๗.๓๙	๑๓๗.๐๕	๑,๑๖๗.๓๓	๓,๓๙๓.๒๔ ๗๑.๔๘%	๔,๖๙๗.๖๒ ๙๘.๙๕%
- งบกระตุ้นเศรษฐกิจ	๑,๖๗๑.๖๕	๒๐.๒๖	๒๕๗.๖๒	๑,๓๘๙.๗๑ ๘๓.๑๓%	๑,๖๖๗.๕๙ ๙๙.๗๖%

ที่มา : ระบบบริหารการเงินการคลังภาครัฐแบบอิเล็กทรอนิกส์ใหม่ (New GFMS Thai)

๒. เรื่องเพื่อทราบ

๒.๑ หนังสือคณะกรรมการวินิจฉัยปัญหาการจัดซื้อจัดจ้างและการบริหารพัสดุภาครัฐ ด่วนที่สุด ที่ กค (กวจ) ๐๔๐๕.๒/ว ๒๔๒ ลงวันที่ ๘ เมษายน ๒๕๖๙ เรื่อง แนวทางปฏิบัติเกี่ยวกับการดำเนินการจัดซื้อจัดจ้างในวงเวลาที่ได้รับผลกระทบจากสถานการณ์ความขัดแย้งในภูมิภาคตะวันออกเฉียงเหนือ เพื่อให้หน่วยงานของรัฐมีแนวทางการปฏิบัติในช่วงเวลาที่ได้รับผลกระทบจากสถานการณ์ความขัดแย้งในภูมิภาคตะวันออกเฉียงเหนือ สามารถปฏิบัติงานได้อย่างถูกต้องและเป็นไปในแนวทางเดียวกัน จึงกำหนดแนวทางปฏิบัติและยกเว้นการปฏิบัติตามระเบียบกระทรวงการคลังว่าด้วยการจัดซื้อจัดจ้างและการบริหารพัสดุภาครัฐ พ.ศ. ๒๕๖๐ ในช่วงเวลาที่ได้รับผลกระทบจากสถานการณ์ฯ ดังนี้

๒.๑.๑ กรณีหน่วยงานของรัฐดำเนินการจัดซื้อจัดจ้างจนได้ผู้ชนะการจัดซื้อจัดจ้างหรือผู้ได้รับการคัดเลือกไว้แล้ว และได้มีหนังสือแจ้งให้ผู้ชนะการจัดซื้อจัดจ้างหรือผู้ได้รับการคัดเลือก เข้าลงนามในสัญญาหรือข้อตกลงกับหน่วยงานของรัฐ โดยกำหนดให้มาลงนามในสัญญาตั้งแต่วันที่ ๒๘ กุมภาพันธ์ ๒๕๖๙ เป็นต้นไป และผู้ชนะการจัดซื้อจัดจ้างหรือผู้ได้รับการคัดเลือกได้แจ้งเป็นหนังสือต่อหน่วยงานของรัฐว่า ไม่สามารถเข้าลงนามในสัญญาหรือข้อตกลงในระยะเวลาที่กำหนดได้ เนื่องจากได้รับผลกระทบจากสถานการณ์ฯ ทั้งนี้ ให้รวมถึงผู้ที่เสนอราคาต่ำรายถัดไปหรือผู้ที่ได้คะแนนรวมสูงรายถัดไปตามลำดับที่จัดเรียงไว้ไม่เกิน ๓ ราย ด้วย โดยให้ถือว่า มีเหตุผลอันสมควร ไม่เข้าลักษณะเป็นการทิ้งงานตามมาตรา ๑๐๙ แห่งพระราชบัญญัติการจัดซื้อจัดจ้างและการบริหารพัสดุภาครัฐ พ.ศ. ๒๕๖๐ กรณีนี้หน่วยงานของรัฐไม่ต้องดำเนินการพิจารณาให้เป็นผู้ทิ้งงานตามระเบียบกระทรวงการคลังว่าด้วยการจัดซื้อจัดจ้างและการบริหารพัสดุภาครัฐ พ.ศ. ๒๕๖๐ ข้อ ๑๙๓ และให้หน่วยงานของรัฐ ดำเนินการคืนหลักประกันการเสนอราคาให้แก่ผู้ยื่นข้อเสนอทุกราย

๒.๑.๒ กรณีหน่วยงานของรัฐดำเนินการจัดซื้อจัดจ้างและได้ลงนามในสัญญาหรือข้อตกลงกับคู่สัญญาแล้ว ให้พิจารณาดำเนินการ ดังนี้

๒.๑.๒.๑ กรณีที่หน่วยงานของรัฐลงนามในสัญญาหรือข้อตกลง ก่อนวันที่ ๒๘ กุมภาพันธ์ ๒๕๖๙ แต่ยังมีได้เริ่มดำเนินการตามสัญญาหรือข้อตกลงนั้น หรือลงนามในสัญญาหรือข้อตกลงก่อนหรือตั้งแต่วันที่ ๒๘ กุมภาพันธ์ ๒๕๖๙ และคู่สัญญาได้เริ่มดำเนินการตามสัญญาแล้ว แต่ไม่สามารถปฏิบัติงานตามสัญญาหรือข้อตกลงหรือปฏิบัติงานให้แล้วเสร็จตามระยะเวลาที่กำหนดในสัญญาหรือข้อตกลงได้ เนื่องจากได้รับผลกระทบจากสถานการณ์ฯ ให้ถือว่าผลกระทบดังกล่าว เป็นเหตุสุดวิสัย ตามมาตรา ๑๐๒ วรรคหนึ่ง (๒) แห่งพระราชบัญญัติฯ โดยให้เป็นไปตามบัญญัติแห่งประมวลกฎหมายแพ่งและพาณิชย์ มาตรา ๘ ทั้งนี้ เนื่องจากสถานการณ์ฯ ไม่อาจกำหนดระยะเวลาสิ้นสุดได้แน่นอน และคู่สัญญาที่ได้รับผลกระทบจากสถานการณ์ฯ อาจไม่สามารถแจ้งเหตุให้หน่วยงานของรัฐทราบภายใน ๑๕ วัน นับถัดจากวันที่เหตุนั้นได้สิ้นสุดลงได้ ดังนั้น เพื่อให้คู่สัญญากับหน่วยงานของรัฐได้รับความเป็นธรรมในการดำเนินงานตามสัญญา จึงยกเว้นการปฏิบัติตามระเบียบกระทรวงการคลังว่าด้วยการจัดซื้อจัดจ้างและการบริหารพัสดุภาครัฐ พ.ศ. ๒๕๖๐ ข้อ ๑๘๒ อย่างไรก็ดี คู่สัญญาต้องแจ้งความประสงค์ในการขอลดค่าปรับ หรือขยายเวลาทำการตามสัญญาหรือข้อตกลง อันเนื่องมาจากได้รับผลกระทบจากสถานการณ์ฯ เพื่อให้หน่วยงานของรัฐพิจารณาต่อไป

อนึ่ง กรณีที่คู่สัญญาเห็นว่า ควรหยุดการดำเนินงานตามสัญญาไว้จนกว่าสถานการณ์ฯ จะคลี่คลาย ให้อยู่ในดุลพินิจของคู่สัญญาที่จะเจรจาตกลงกัน เพื่อพิจารณาหยุดดำเนินการตามสัญญาไว้ก่อนได้ตามความจำเป็นและเหมาะสม

๒.๑.๒.๒ กรณีที่หน่วยงานของรัฐลงนามในสัญญาหรือข้อตกลงตั้งแต่วันที่ ๒๘ กุมภาพันธ์ ๒๕๖๙ เป็นต้นไป แต่ยังมีได้เริ่มดำเนินการตามสัญญาหรือข้อตกลง เนื่องจากคู่สัญญาได้รับผลกระทบจากสถานการณ์ฯ ให้อยู่ในดุลพินิจของหน่วยงานของรัฐในการพิจารณาตกลงเลิกสัญญาตามมาตรา ๑๐๓ วรรคสอง แห่งพระราชบัญญัติฯ ได้ ทั้งนี้ เมื่อหน่วยงานของรัฐตกลงเลิกสัญญากับคู่สัญญาแล้ว ให้ดำเนินการคืนหลักประกันสัญญาให้แก่คู่สัญญาต่อไป และหากมีการจ่ายเงินค่าพัสดุล่วงหน้าให้แก่คู่สัญญาให้มีหนังสือเรียกคืนเงินล่วงหน้าดังกล่าว และเมื่อได้รับเงินค่าพัสดุล่วงหน้าคืนเต็มจำนวนแล้วให้ดำเนินการคืนหลักประกันการรับเงินค่าพัสดุล่วงหน้าให้แก่คู่สัญญาต่อไป

๒.๑.๓ กรณีงานซื้อหรืองานจ้างที่มีช่างงานก่อสร้าง เช่น งานจ้างจัดกิจกรรมเดินทางไปศึกษาดูงาน จ้างจัดฝึกอบรมหลักสูตร หรือจ้างจัดงานนิทรรศการ เป็นต้น หากมูลค่าวัสดุ ครุภัณฑ์ หรือเนื้องานที่ต้องดำเนินการในโครงการนั้น มีราคาสูงชันอย่างมีนัยสำคัญ หรือมีความจำเป็นต้องเปลี่ยนแปลงแก้ไขขอบเขตของงาน เนื่องจากได้รับผลกระทบจากสถานการณ์ฯ หากหน่วยงานของรัฐพิจารณาแล้วเห็นว่า มีความจำเป็นจะดำเนินการตามสัญญาต่อไป ย่อมอยู่ในดุลพินิจของหน่วยงานของรัฐที่จะพิจารณาดำเนินการแก้ไขสัญญาหรือข้อตกลงตามนัยมาตรา ๙๗ วรรคหนึ่ง (๓) แห่งพระราชบัญญัติฯ ประกอบระเบียบฯ ข้อ ๑๖๕ ทั้งนี้ หากมีค่าใช้จ่ายเกิดขึ้นให้หน่วยงานของรัฐดำเนินการตามกฎหมาย ระเบียบ ข้อบังคับ และมติคณะรัฐมนตรีที่เกี่ยวข้องต่อไป

๒.๑.๔ การพิจารณาตามข้อ ๒.๑.๑ - ๒.๑.๓ ให้หน่วยงานของรัฐพิจารณาจากหนังสือที่คู่สัญญาแจ้งเหตุให้หน่วยงานของรัฐทราบพร้อมทั้งรายละเอียดการชี้แจงข้อเท็จจริงและเอกสารที่เกี่ยวข้องที่แสดงให้เห็นได้ว่า ต้นทุนของวัสดุ ครุภัณฑ์ หรืออุปกรณ์ที่เกี่ยวข้องในการดำเนินโครงการนั้น มีราคาเพิ่มสูงขึ้นหรือขาดแคลนวัสดุที่จะนำมาใช้ในการดำเนินการตามวัตถุประสงค์และมีผลกระทบต่อสัญญาหรือข้อตกลงอย่างมีนัยสำคัญจนเป็นเหตุให้ผู้ยื่นข้อเสนอไม่สามารถเข้าทำสัญญาหรือข้อตกลงกับหน่วยงานของรัฐได้ หรือเป็นเหตุให้คู่สัญญาไม่สามารถปฏิบัติงานตามสัญญาหรือข้อตกลงได้

๒.๒ หนังสือคณะกรรมการติดตามเร่งรัดการเบิกจ่ายงบประมาณและการใช้จ่ายภาครัฐ ค่วนที่สุดที่ กค ๐๔๑๒.๔/ว ๒๕๑ ลงวันที่ ๑๐ เมษายน ๒๕๖๙ เรื่อง มาตรการเร่งรัดการเบิกจ่ายงบประมาณและการใช้จ่ายภาครัฐ ประจำปีงบประมาณ พ.ศ. ๒๕๖๙ เพิ่มเติม เพื่อเพิ่มประสิทธิภาพการเบิกจ่ายงบประมาณและการใช้จ่ายภาครัฐ ประจำปีงบประมาณ พ.ศ. ๒๕๖๙ จึงกำหนดมาตรการฯ ให้หน่วยงานของรัฐดำเนินการ ดังนี้

๒.๒.๑ เงินกันไว้เบิกเหลือมปีของปีงบประมาณ พ.ศ. ๒๕๖๘ ให้เร่งรัดการดำเนินการและเบิกจ่ายให้แล้วเสร็จภายในเดือนกันยายน ๒๕๖๙ หากไม่ดำเนินการภายในระยะเวลาที่กำหนด งบประมาณดังกล่าวต้องถูกพับไป ทั้งนี้ หากรายการที่ยังไม่ก่อหนี้ผูกพัน เมื่อพิจารณาระยะเวลาดำเนินการแล้ว ไม่สามารถดำเนินการเบิกจ่ายเสร็จสิ้นได้ภายในวันที่ ๓๐ กันยายน ๒๕๖๙ หรือรายการที่บรรลุวัตถุประสงค์แล้วแต่มีงบประมาณเหลือจ่ายให้ออนไปใช้จ่ายในรายการชำระหนี้ค่าสาธารณูปโภค หรือชดเชยค่างานก่อสร้างตามแบบสัญญาปรับราคาได้ (ค่า K) หรือชำระหนี้ของหน่วยรับงบประมาณ โดยให้ดำเนินการขอโอนเปลี่ยนแปลงต่อสำนักงบประมาณ

๒.๒.๒ เงินงบประมาณรายจ่ายประจำปีงบประมาณ พ.ศ. ๒๕๖๙

๒.๒.๒.๑ รายจ่ายประจำ ให้เร่งรัดการเบิกจ่ายให้เป็นไปตามเป้าหมายที่กำหนด

๒.๒.๒.๒ ค่าใช้จ่ายด้านการฝึกอบรม ประชุม สัมมนา รวมทั้งค่าใช้จ่ายที่เกี่ยวข้องต่าง ๆ เช่น ค่าเบี้ยเลี้ยง ค่าเช่าที่พัก ค่าพาหนะ เป็นต้น ให้เร่งรัดการดำเนินการเบิกจ่ายให้แล้วเสร็จภายในวันที่ ๓๐ เมษายน ๒๕๖๙ ยกเว้นรายการ/โครงการที่มีลักษณะการดำเนินการต้องประเมินผลภายหลังการฝึกอบรม/หรือให้ความรู้แก่กลุ่มเป้าหมาย หรือมีการดำเนินการเตรียมการล่วงหน้าไว้แล้ว

๒.๒.๒.๓ รายจ่ายลงทุน

๑) รายการปีเดียวที่ยังไม่ก่อหนี้ผูกพัน แต่อยู่ในกระบวนการจัดซื้อจัดจ้าง ขั้นตอนประกาศเชิญชวน ให้เร่งรัดการก่อหนี้ผูกพันให้แล้วเสร็จภายในวันที่ ๓๐ เมษายน ๒๕๖๙ สำหรับรายการที่ก่อหนี้ผูกพันแล้ว ให้กำกับดูแลและเร่งรัดบริหารสัญญาให้เป็นไปอย่างมีประสิทธิภาพ เมื่อผู้รับจ้างส่งมอบงานแล้วให้เร่งรัดการตรวจรับงานและการเบิกจ่ายเงินงบประมาณให้เป็นไปตามระเบียบที่เกี่ยวข้องโดยเร็ว

๒) รายการผูกพันข้ามปีงบประมาณ ให้เร่งรัดการก่อหนี้ผูกพันและเบิกจ่ายให้เป็นไปตามเป้าหมายที่กำหนด

๒.๒.๒.๔ ให้สำนักงบประมาณพิจารณาแนวทางการบริหารงบประมาณให้มีประสิทธิภาพทันต่อสถานการณ์ จากรายจ่ายลงทุนที่ไม่สามารถก่อหนี้ผูกพันได้แล้วเสร็จภายในวันที่ ๓๐ เมษายน ๒๕๖๙ และพิจารณาจัดทำหลักเกณฑ์และแนวทางการจัดทำร่างพระราชบัญญัติโอนงบประมาณรายจ่าย พ.ศ. ... ต่อไป

๕.๓ ประชาสัมพันธ์การขอเร่งรัดการดำเนินการคำขอตามมติคณะรัฐมนตรี เมื่อวันที่ ๒๓ มิถุนายน ๒๕๖๓ เมื่อวันที่ ๑๑ พฤษภาคม ๒๕๖๔ และมติคณะรัฐมนตรีเมื่อวันที่ ๒๕ กุมภาพันธ์ ๒๕๖๘ (สำนักจัดการทรัพยากรป่าไม้ที่ ๑ เชียงใหม่)

ข้อมูลหน้าถัดไป

มติที่ประชุม

.....

.....



สำนักจัดการทรัพยากรป่าไม้ที่ ๑ (เชียงใหม่)



สำนักจัดการทรัพยากรป่าไม้ที่ 1 (เชียงใหม่)



ขอเร่งรัดการดำเนินการคำขอตาม

มติคณะรัฐมนตรีเมื่อวันที่ 23 มิถุนายน 2563
 มติคณะรัฐมนตรีเมื่อวันที่ 11 พฤษภาคม 2564
 มติคณะรัฐมนตรีเมื่อวันที่ 25 กุมภาพันธ์ 2568



ด่วนที่สุด

ที่ ทส ๑๖๐๒.๕๒/ ๑ ๓๗๗



กระทรวงทรัพยากรธรรมชาติและสิ่งแวดล้อม
๙๒ ซอยพหลโยธิน ๗ ถนนพหลโยธิน
แขวงพญาไท เขตพญาไท
กรุงเทพฯ ๑๐๔๐๐

๖ มีนาคม ๒๕๖๘

เรื่อง ขอม่อนผันการเข้าทำประโยชน์ในพื้นที่ป่าไม้ก่อนได้รับอนุญาตและยังไม่ได้ยื่นคำขออนุญาตภายในระยะเวลาตามมติคณะรัฐมนตรีเมื่อวันที่ ๒๓ มิถุนายน ๒๕๖๓ และเมื่อวันที่ ๑๑ พฤษภาคม ๒๕๖๔ และมติคณะรัฐมนตรีที่เกี่ยวข้อง

เรียน ผู้ว่าราชการจังหวัดเชียงใหม่

อ้างถึง หนังสือกระทรวงทรัพยากรธรรมชาติและสิ่งแวดล้อม ด่วนที่สุด ที่ ทส ๑๖๐๒.๕๒/ว ๓๘๗๐ ลงวันที่ ๒๗ พฤศจิกายน ๒๕๖๗

สิ่งที่ส่งมาด้วย สำเนาหนังสือสำนักเลขาธิการคณะรัฐมนตรี ด่วนที่สุด ที่ นร ๐๕๐๕/๕๕๓๕ ลงวันที่ ๒๘ กุมภาพันธ์ ๒๕๖๘



๑. ผ่อนผันให้ส่วนราชการ หรือหน่วยงานของรัฐที่ได้เข้าทำประโยชน์ในพื้นที่ป่าไม้ก่อนได้รับอนุญาตและยังไม่ได้ยื่นคำขออนุญาตในระยะเวลาที่กำหนด ตามมติคณะรัฐมนตรีเมื่อวันที่ 23 มิถุนายน 2563 และมติคณะรัฐมนตรีเมื่อวันที่ 11 พฤษภาคม 2564 สามารถยื่นคำขออนุญาตได้ภายใน 180 วัน นับแต่วันที่ 25 กุมภาพันธ์ 2568 จนถึงวันที่ 25 สิงหาคม 2568 โดยโครงการที่ส่วนราชการหรือหน่วยงานของรัฐจะขอยื่นคำขออนุญาตดังกล่าวข้างต้นได้ จะต้องเป็นโครงการที่ได้เข้าทำประโยชน์ในพื้นที่ป่าไม้ ก่อนวันที่ 23 มิถุนายน 2563 เท่านั้น โดยไม่ต้องจัดสรรงบประมาณค่าปลูกป่าทดแทน ตามนัยมติคณะรัฐมนตรีเมื่อวันที่ ๙ สิงหาคม ๒๕๖๕ (เรื่อง ขอบทบทวนมติคณะรัฐมนตรีเมื่อวันที่ ๒๙ มกราคม ๒๕๕๖ เรื่อง การดำเนินโครงการใด ๆ ของหน่วยงานของรัฐที่มีความจำเป็นจะต้องเข้าใช้ประโยชน์ในพื้นที่ป่า)



๒. อนุมัติให้คณะกรรมการพิจารณาการใช้ประโยชน์ ในเขตป่าสงวนแห่งชาติ เป็นผู้อนุญาตให้ส่วนราชการหรือหน่วยงานของรัฐที่ได้ยื่นคำขออนุญาตเข้าทำประโยชน์ในเขตพื้นที่ป่าสงวนแห่งชาติที่ถูกกำหนดให้เป็นพื้นที่ป่าเพื่อการอนุรักษ์เพิ่มเติม (Zone C)



๓. ผ่อนผันให้ส่วนราชการหรือหน่วยงานของรัฐที่ได้ยื่นคำขออนุญาต เข้าทำประโยชน์ในพื้นที่ที่ถูกกำหนดเป็นเขตกำหนดชั้นคุณภาพลุ่มน้ำชั้นที่ 1A ได้ โดย ไม่ต้องเสนอขอ ผ่อนผันมติคณะรัฐมนตรีที่เกี่ยวข้องกับการห้ามใช้พื้นที่ลุ่มน้ำชั้นที่ 1A เป็นรายกรณีอื่น ทั้งนี้ ให้ส่วนราชการหรือหน่วยงานของรัฐดังกล่าว ปฏิบัติตามมาตรการป้องกันและแก้ไขผลกระทบสิ่งแวดล้อม และมาตรการติดตามตรวจสอบคุณภาพสิ่งแวดล้อมตามรายงานข้อมูลด้านสิ่งแวดล้อม (Environmental Accounting Report : EAR) กำหนด และต้องปฏิบัติ ตามมาตรการ การใช้ที่ดินในพื้นที่ลุ่มน้ำชั้นที่ 1A อย่างเคร่งครัด



คำขอรายจังหวัดเชียงใหม่ มีจำนวนทั้งสิ้น 11,661 คำขอ



คำขอแยกตามประเภทป่า

- 01 ป่าสงวนแห่งชาติ
10,485 คำขอ
- 02 ป่า ตามมาตรา ๕๔
1,176 คำขอ



- อยู่ระหว่างดำเนินการ 13,330 คำขอ
- อนุญาตแล้ว 764 คำขอ
- ยกเลิกคำขอ 657 คำขอ



อยู่ระหว่างดำเนินการ 10,353 คำขอ

ยกเลิกคำขอ 624 คำขอ

อนุญาตแล้ว 684 คำขอ



กรณีคำขอ สำนักงานพระพุทธศาสนาแห่งชาติ

- อยู่ระหว่างดำเนินการ 418 คำขอ
- ยกเลิกคำขอ 60 คำขอ
- อนุญาตแล้ว 259 คำขอ
- รวมทั้งหมด 737 คำขอ



กรณีคำขอ กระทรวงศึกษาธิการ

- อยู่ระหว่างดำเนินการ 276 คำขอ
- ยกเลิกคำขอ 27 คำขอ
- อนุญาตแล้ว 102 คำขอ
- รวมทั้งหมด 405 คำขอ



กรณีคำขอ โรงพยาบาลส่งเสริมสุขภาพตำบล (รพ.สต.) โรงพยาบาล

- อยู่ระหว่างดำเนินการ 93 คำขอ
- ยกเลิกคำขอ 8 คำขอ
- อนุญาตแล้ว 58 คำขอ
- รวมทั้งหมด 159 คำขอ



กรณีคำขอ กรมชลประทาน

- อยู่ระหว่างดำเนินการ 652 คำขอ
- ยกเลิกคำขอ 35 คำขอ
- อนุญาต 1 คำขอ
- รวมทั้งหมด 688 คำขอ





กรณีคำขอ กรมทางหลวง

- อยู่ระหว่างดำเนินการ 625 คำขอ
- ยกเลิกคำขอ 5 คำขอ
- อนุญาต 3 คำขอ
- รวมทั้งหมด 633 คำขอ



กรณีคำขอ องค์การปกครองส่วนท้องถิ่น

- อยู่ระหว่างดำเนินการ 6,812 คำขอ
- ยกเลิกคำขอ 425 คำขอ
- อนุญาต 214 คำขอ
- รวมทั้งหมด 7,451 คำขอ



Line : ส่วนการอนุญาต_สจป.1

ส่วนการอนุญาต

สำนักจัดการทรัพยากรป่าไม้ที่ 1 (เชียงใหม่)

084 - 042-7449



permission.frm1@gmail.com



ส่วนการอนุญาต สจป. เชียงใหม่



164 ถนนเจริญประเทศ ตำบลช้างคลาน
อำเภอเมืองเชียงใหม่ จังหวัดเชียงใหม่ 50100



๕.๔ ประชาสัมพันธ์การจัดพิธีมอบแบบลายผ้าพระราชทาน ประจำปี ๒๕๖๙ “ลายขอ สมเด็จพระเจ้าพี่นางเธอ เจ้าฟ้ากัลยาณิวัฒนา กรมหลวงนราธิวาสราชนครินทร์” และ “บุปผาบรรณราชินีนาถ” จังหวัดเชียงใหม่ (สำนักงานพัฒนาชุมชนจังหวัดเชียงใหม่)

กรมการพัฒนาชุมชน ได้จัดพิธีมอบแบบลายผ้าพระราชทาน ประจำปี ๒๕๖๙ ให้กับ ผู้ว่าราชการจังหวัด ๗๖ จังหวัด เมื่อวันที่ ๑๘ มีนาคม ๒๕๖๙ เวลา ๑๐.๐๐ น. ณ ห้องแอมเบอร์ ๒ - ๓ ศูนย์แสดงสินค้าและการประชุม อิมแพ็ค เมืองทองธานี อำเภอปากเกร็ด จังหวัดนนทบุรี เพื่อนำไปมอบต่อ ให้กับกลุ่มผู้ผลิต ผู้ประกอบการ OTOP ประเภทผ้าเครื่องแต่งกาย ช่างทอผ้า และช่างหัตถกรรมภายในจังหวัด

จังหวัดเชียงใหม่กำหนดจัดพิธีมอบแบบลายผ้าพระราชทาน ประจำปี ๒๕๖๙ “ลายขอ สมเด็จพระเจ้าพี่นางเธอ เจ้าฟ้ากัลยาณิวัฒนา กรมหลวงนราธิวาสราชนครินทร์” และ “บุปผาบรรณราชินีนาถ” ในวันศุกร์ที่ ๘ พฤษภาคม ๒๕๖๙ เวลา ๑๔.๐๐ น. ณ ห้องประชุมสภาองค์การบริหารส่วนจังหวัดเชียงใหม่ ชั้น ๒ อำเภอเมืองเชียงใหม่ จังหวัดเชียงใหม่ โดยได้เรียนเชิญ ผู้ว่าราชการจังหวัดเชียงใหม่ เป็นประธานในพิธีฯ กลุ่มเป้าหมาย ประกอบด้วย ผู้บริหารจังหวัดเชียงใหม่ หัวหน้าส่วนราชการประจำจังหวัดเชียงใหม่ ประธานและรองประธานแม่บ้านมหาดไทยจังหวัดเชียงใหม่ นายอำเภอและประธานแม่บ้านมหาดไทยอำเภอ ทุกอำเภอ และผู้ผลิต ผู้ประกอบการ OTOP ประเภทผ้า เครื่องแต่งกาย ช่างทอผ้า และช่างหัตถกรรม

มติที่ประชุม

.....

.....

๕.๕ ประชาสัมพันธ์การปฏิบัติการ “QUICK WIN” ๙๐ วัน ปลุกผักสวนครัวเพื่อสร้างความมั่นคงทางอาหาร สู้ภัยวิกฤตด้วยวิถีพอเพียง (สำนักงานพัฒนาชุมชนจังหวัดเชียงใหม่)

จากสถานการณ์ความขัดแย้งในตะวันออกกลาง จึงส่งผลกระทบต่อด้านเศรษฐกิจทั่วโลก เพื่อเป็นการเตรียมความพร้อมและรองรับวิกฤตที่อาจเกิดขึ้นในอนาคต กรมการพัฒนาชุมชนได้กำหนดให้ดำเนินการ ปฏิบัติการ “QUICK WIN” ๙๐ วัน ปลุกผักสวนครัวเพื่อสร้างความมั่นคงทางอาหาร สู้ภัยวิกฤตด้วยวิถีพอเพียง ที่มีเป้าหมายทุกครัวเรือน (จากข้อมูล จปฐ. ปี ๒๕๖๘)

จังหวัดเชียงใหม่ ได้ดำเนินการกิจกรรมที่ ๑ “ผู้นำทำก่อน” บ้านนี้มีรัก ปลุกผักกินเอง ณ บริเวณจวนผู้ว่าราชการจังหวัดเชียงใหม่ และบ้านพักรองผู้ว่าราชการจังหวัดเชียงใหม่ (นายบุญลือ ธรรมธรรักษ์) ศูนย์บ้านพักข้าราชการจังหวัดเชียงใหม่ อำเภอเมืองเชียงใหม่ จังหวัดเชียงใหม่

ขอความร่วมมือ หัวหน้าส่วนราชการดำเนินการขับเคลื่อนตามปฏิบัติการ “QUICK WIN” ๙๐ วัน ปลุกผักสวนครัวเพื่อสร้างความมั่นคงทางอาหาร สู้ภัยวิกฤตด้วยวิถีพอเพียงไปด้วยกัน

มติที่ประชุม

.....

.....

๕.๖ ประชาสัมพันธ์การจัดงานวันแรงงานแห่งชาติ จังหวัดเชียงใหม่ ประจำปี พ.ศ. ๒๕๖๙ ภายใต้ชื่องาน แรงงานเจียงใหม่ ปลอดภัย ห่างไกลยาเสพติด (สำนักงานสวัสดิการและคุ้มครองแรงงานจังหวัดเชียงใหม่)



จังหวัดเชียงใหม่ ร่วมกับ ภาคีเครือข่าย

เชิญร่วมงาน วันแรงงานแห่งชาติ

จังหวัดเชียงใหม่ ประจำปี 2569

“แรงงานเจียงใหม่ ปลอดภัย ห่างไกลยาเสพติด ร้อยดวงใจทำความดี ตามรอยพระราชปณิธาน สมเด็จพระบรมราชชนนีพันปีหลวง”

ในวันศุกร์ที่ 1 พฤษภาคม 2569

ณ ห้องเอ็มเพรสแกรนด์ฮอลล์ ชั้น 3 ศูนย์ประชุมแห่งชาติ โรงแรมเอ็มเพรส เชียงใหม่

กิจกรรม

- ✓ ขบวนการรณรงค์ต่อต้านยาเสพติด-ขบวนการรณรงค์ลดสถิติอันตรายจากการทำงาน
- ✓ การประกวดชบวนา / ประกวดขวัญใจแรงงาน (Chiang Mai Labour Talent Award) / กิจกรรมนันทนาการ “แรงงานสามัคคีฮา-เฮ”
- ✓ การบริจาคเงิน “แรงงานคนละ 10 บาท ช้อพกาชาด” และ บริจาคโลหิต ถวายเป็นพระราชกุศล แต่สมเด็จพระบรมราชชนนีพันปีหลวง
- ✓ มอบเกียรติบัตรพนักงานดีเด่น / สตรีทำงานดีเด่น
- ✓ การออกรับ ชุมนอาหาร เครื่องดื่ม แก่ผู้ร่วมงาน “สร้างสุขเพื่อผู้ใช้แรงงาน”
- ✓ แจกของขวัญ “แรงงานเจียงใหม่ ปลอดภัย ห่างไกลยาเสพติด”
- ✓ การแสดงโชว์ของตระวันแดง มหาชน เชียงใหม่



จัดโดย สำนักงานสวัสดิการและคุ้มครองแรงงานจังหวัดเชียงใหม่ ร่วมกับหน่วยงานในสังกัดกระทรวงแรงงานจังหวัดเชียงใหม่ หน่วยงานรัฐวิสาหกิจ เครือข่ายด้านแรงงานในพื้นที่ และภาคเอกชน



การประกวดชบวน
ชนะเลิศอันดับ 1 เงินรางวัล 3,000 บาท รองชนะเลิศอันดับ 1 เงินรางวัล 2,000 บาท
รองชนะเลิศอันดับ 2 เงินรางวัล 1,000 บาท พร้อมถ้วยรางวัล

การประกวดขวัญใจแรงงาน
ชนะเลิศอันดับ 1 เงินรางวัล 3,000 บาท รองชนะเลิศอันดับ 1 เงินรางวัล 2,000 บาท
รองชนะเลิศอันดับ 2 เงินรางวัล 1,000 บาท รางวัลขวัญใจมหาชน (VOTE) 1,500 บาท
พร้อมสายสะพายทุกรางวัล



เงินรางวัลกว่า
13,500
บาท



หลักเกณฑ์
การประกวด



แบบตอบรับ
เข้าร่วม



กำหนดการ
วันแรงงาน

มติที่ประชุม

.....

.....

ระเบียบวาระที่ ๒ เรื่อง เพื่อทราบและข่าวประชาสัมพันธ์ (โดยเอกสาร)

-

มติที่ประชุม

.....

.....

ระเบียบวาระที่ ๗ เรื่อง วาราชการสำคัญของจังหวัดเชียงใหม่ในเดือนพฤษภาคม ๒๕๖๙

วันที่	เวลา	งาน	สถานที่
๔ พฤษภาคม ๒๕๖๙	๐๙.๐๐ น.	การจัดพิธีวันฉัตรมงคล	ณ ห้องประชุมเฉลิมพระเกียรติ ๘๐ พรรษา ศูนย์ราชการจังหวัดเชียงใหม่ อำเภอเมืองเชียงใหม่
๒๘ พฤษภาคม ๒๕๖๙	๐๙.๐๐ น.	การประชุมหัวหน้าส่วนราชการประจำจังหวัดเชียงใหม่ และการประชุมคณะกรรมการจังหวัดเชียงใหม่ ครั้งที่ ๕/๒๕๖๙	ณ ห้องประชุม ๓ ชั้น ๓ อาคารอำนวยการ ศาลากลาง จังหวัดเชียงใหม่ และผ่านระบบ Zoom Meeting
๓๐ พฤษภาคม ๒๕๖๙	๐๙.๐๐ น.	การจัดงานรัฐพิธีวันที่ระลึก “พระบาทสมเด็จพระปกเกล้าเจ้าอยู่หัว”	ณ ห้องประชุมเฉลิมพระเกียรติ ๘๐ พรรษา ศูนย์ราชการจังหวัดเชียงใหม่ อำเภอเมืองเชียงใหม่

มติที่ประชุม

.....

.....