

ระเบียบวาระการประชุม  
หัวหน้าส่วนราชการประจำจังหวัดเชียงใหม่และการประชุมคณะกรรมการจังหวัดเชียงใหม่  
ครั้งที่ ๓/๒๕๖๙  
ในวันจันทร์ที่ ๓๐ มีนาคม ๒๕๖๙ เวลา ๐๙.๐๐ น.

๑ จังหวัด  
เมนู  
จังหวัดเชียงใหม่  
เชิดชูอาหารถิ่น  
Season 4  
รสชาติที่หายไป The Lost Taste

ขอเชิญชวนผู้ประกอบการร้านอาหาร และผู้ที่สนใจส่งชื่อเมนูอาหารพื้นถิ่น (คาว/หวาน/ว่าง) ซึ่งเป็นเมนูอาหารที่สูญหายหรือใกล้จะสูญหาย หรือกำลังจะเลือนหายจากความทรงจำของจังหวัดเชียงใหม่ ภายใต้ โครงการส่งเสริมและพัฒนายกระดับอาหารถิ่น สู่ระดับท้าววัฒนธรรม และผลักดันความเป็นไทย (Thailand Best Local Food) "รสชาติ...ที่หายไป The Lost Taste" ประจำปีงบประมาณ พ.ศ. ๒๕๖๙

เปิดรับสมัคร ตั้งแต่วันที่ ๑๕ มี.ค. ถึง ๓๐ เม.ย. ๒๕๖๙

โดยสามารถเสนอเมนูได้ที่  
สำนักงานวัฒนธรรมจังหวัดเชียงใหม่ ชั้น ๔  
อาคารอำนวยการ ศาลากลางจังหวัดเชียงใหม่  
อำเภอเมืองเชียงใหม่ จังหวัดเชียงใหม่  
(ในวันเวลาราชการ)

ติดต่อสอบถามเพิ่มเติมได้ที่  
• ๐ ๕๓๓๑ ๒๕๖๙ - ๖  
• ๐๘๘ - ๙๗๐๙๗๖๔

ช่องทางกำรส่งผลงานผ่านไลน์กลุ่ม  
แนวทางและนตถกเกณฑ์การคัดเลือก

สำนักงานวัฒนธรรมจังหวัดเชียงใหม่  
รสชาติที่หายไป The Lost Taste จังหวัดเชียงใหม่

**ระเบียบวาระการประชุม**  
**หัวหน้าส่วนราชการประจำจังหวัดเชียงใหม่และการประชุมคณะกรรมการจังหวัดเชียงใหม่**  
**ครั้งที่ ๓/๒๕๖๙**  
**ในวันจันทร์ที่ ๓๐ มีนาคม ๒๕๖๙ เวลา ๐๙.๐๐ น.**

**เรื่องระเบียบก่อนวาระประชุม**

๑. การยื่นสงบบังเป็นเวลา ๙๓ วินาที เพื่อแสดงความอาลัยต่อสมเด็จพระนางเจ้าสิริกิติ์ พระบรมราชินีนาถ พระบรมราชชนนีพันปีหลวง

๒. ประมวลภาพกิจกรรมประจำเดือนมีนาคม ๒๕๖๙ (สำนักงานประชาสัมพันธ์จังหวัดเชียงใหม่)

**ระเบียบวาระที่ ๑ เรื่อง ประธานแจ้งให้ที่ประชุมทราบ**

**ระเบียบวาระที่ ๒ เรื่อง ข้อราชการสำคัญของจังหวัดเชียงใหม่**

๒.๑ ผู้ว่าราชการจังหวัดเชียงใหม่ (นายรัฐพล นราดิศร)

๒.๒ รองผู้ว่าราชการจังหวัดเชียงใหม่ (นายชัชวาลย์ ปัญญา)

๒.๓ รองผู้ว่าราชการจังหวัดเชียงใหม่ (นายบุญลือ ธรรมธรรานุรักษ์)

๒.๔ รองผู้ว่าราชการจังหวัดเชียงใหม่ (นายศิวัช รมิกานนท์)

๒.๕ รองผู้ว่าราชการจังหวัดเชียงใหม่ (นายศิวกร บัวป้อง)

**ระเบียบวาระที่ ๓ เรื่อง รับรองรายงานการประชุมหัวหน้าส่วนราชการประจำจังหวัดเชียงใหม่ และการประชุมคณะกรรมการจังหวัดเชียงใหม่ ครั้งที่ ๒/๒๕๖๙**

**ระเบียบวาระที่ ๔ เรื่อง การพิจารณารายชื่อบุคคลผู้ทำหน้าที่เป็นผู้ไกล่เกลี่ยและประนอมข้อพิพาท ทางแพ่ง ตามกฎกระทรวงว่าด้วยการไกล่เกลี่ยและประนอมข้อพิพาททางแพ่ง พ.ศ. ๒๕๕๓ (ที่ทำการปกครองจังหวัดเชียงใหม่)**

**ระเบียบวาระที่ ๕ เรื่อง การขับเคลื่อนนโยบายสำคัญของจังหวัดเชียงใหม่**

๕.๑ การรายงานสถานการณ์ด้านการท่องเที่ยวเดือนมีนาคม ๒๕๖๙ และการส่งเสริมการท่องเที่ยวจังหวัดเชียงใหม่ เดือนเมษายน ๒๕๖๙ (การท่องเที่ยวแห่งประเทศไทย สำนักงานเชียงใหม่)

๕.๒ รายงานสถานการณ์ด้านการเกษตร และราคาสินค้าด้านการเกษตรและสินค้าอุปโภคบริโภค (สำนักงานเกษตรจังหวัดเชียงใหม่ และสำนักงานพาณิชย์จังหวัดเชียงใหม่)

๕.๓ รายงานสถานการณ์และการดำเนินการป้องกันและแก้ไขปัญหาไฟป่า หมอกควัน และฝุ่นละออง จังหวัดเชียงใหม่ ประจำปี ๒๕๖๙ (ศูนย์อำนวยการป้องกันและลดผลกระทบจากสถานการณ์การสูบบุหรี่ในควันไฟป่า และสิ่งแวดล้อมจังหวัดเชียงใหม่ และสำนักงานป้องกันและบรรเทาสาธารณภัยจังหวัดเชียงใหม่)

๕.๔ รายงานสถานการณ์สาธารณสุขจังหวัดเชียงใหม่ (สำนักงานป้องกันและบรรเทาสาธารณภัยจังหวัดเชียงใหม่)

๕.๕ การเตรียมความพร้อมป้องกันและลดอุบัติเหตุทางถนนในช่วงเทศกาลสงกรานต์ ปี ๒๕๖๙ จังหวัดเชียงใหม่ (สำนักงานป้องกันและบรรเทาสาธารณภัยจังหวัดเชียงใหม่ และตำรวจภูธรจังหวัดเชียงใหม่)

๕.๖ สถานการณ์ราคาน้ำมันเชื้อเพลิงและมาตรการช่วยเหลือประชาชนของภาครัฐ และมาตรการด้านพลังงาน เพื่อบริหารจัดการผลกระทบจากสถานการณ์การสู้รบในตะวันออกกลาง (สำนักงานพลังงานจังหวัดเชียงใหม่)

## ระเบียบวาระที่ ๖ เรื่อง เพื่อทราบ

๖.๑ การเบิกจ่ายงบประมาณ ประจำปีงบประมาณ พ.ศ. ๒๕๖๙ และระเบียบที่เกี่ยวข้อง (สำนักงานคลังจังหวัดเชียงใหม่)

๖.๒ ประชาสัมพันธ์โครงการสร้างพระสถูปเจดีย์บรรจุพระบรมสารีริกธาตุ องค์ที่ ๓ อุทยานแห่งชาติดอยอินทนนท์ (กองทัพอากาศ)

๖.๓ ประชาสัมพันธ์งาน “มหกรรมแก้หนี้สินครัวเรือนและยุติธรรมพบประชาชน” ประจำปี ๒๕๖๙ จังหวัดเชียงใหม่ (สำนักงานยุติธรรมจังหวัดเชียงใหม่)

๖.๔ ประชาสัมพันธ์การทอดผ้าป่าสมทบกองทุนพัฒนาเด็กชนบท ในพระราชูปถัมภ์ สมเด็จพระเทพรัตนราชสุดาฯ สยามบรมราชกุมารี ประจำปี ๒๕๖๙ (สำนักงานพัฒนาชุมชนจังหวัดเชียงใหม่)

## ระเบียบวาระที่ ๗ เรื่อง เพื่อทราบและข่าวประชาสัมพันธ์ (โดยเอกสาร)

### ระเบียบวาระที่ ๘ เรื่อง วารสารงานสำคัญของจังหวัดเชียงใหม่ในเดือนเมษายน ๒๕๖๙

วันที่	เวลา	งาน	สถานที่
๒ เมษายน ๒๕๖๙	๐๙.๐๐ น.	วันคล้ายวันพระราชสมภพสมเด็จพระกนิษฐาธิราชเจ้า กรมสมเด็จพระเทพรัตนราชสุดาฯ สยามบรมราชกุมารี	ณ ห้องประชุมเฉลิมพระเกียรติ ๘๐ พรรษา ศูนย์ราชการจังหวัดเชียงใหม่ อำเภอเมืองเชียงใหม่
	๐๙.๓๐ น.	การจัดกิจกรรมโครงการบรรพชาอุปสมบทพระภิกษุ สามเณร และบวชศีลจาริณีภาคฤดูร้อน ประจำปี ๒๕๖๙	ณ วัดพระสิงห์ ธรรมหาวิหาร อำเภอเมืองเชียงใหม่
๖ เมษายน ๒๕๖๙	๐๙.๐๐ น.	รัฐพิธีวันที่ระลึกพระบาทสมเด็จพระพุทธยอดฟ้าจุฬาโลกมหาราช และวันที่ระลึกมหาจักรีบรมราชวงศ์	ณ ห้องประชุมสภาองค์การบริหารส่วนจังหวัดเชียงใหม่ ชั้น ๒ อำเภอเมืองเชียงใหม่
๑๒ เมษายน ๒๕๖๙	๐๗.๐๐ น.	การจัดงานวันสถาปนาครบรอบ ๗๓๐ ปี เมืองเชียงใหม่	ณ ลานพระบรมราชานุสาวรีย์ สามกษัตริย์ อำเภอเมืองเชียงใหม่
๑๗ เมษายน ๒๕๖๙	๑๗.๐๐ น.	งานสักการะกู่เจ้าหลวงเชียงใหม่	ณ กู่เจ้าหลวงเชียงใหม่ วัดสวนดอก อำเภอเมืองเชียงใหม่
๒๕ เมษายน ๒๕๖๙	๐๙.๐๐ น.	รัฐพิธีวันที่ระลึกคล้ายวันสวรรคต “สมเด็จพระนเรศวรมหาราช”	ณ พระบรมราชานุสาวรีย์ สมเด็จพระนเรศวรมหาราช อำเภอเชียงดาว
๒๘ เมษายน ๒๕๖๙	๐๙.๐๐ น.	การประชุมหัวหน้าส่วนราชการประจำจังหวัดเชียงใหม่ และการประชุมคณะกรรมการจังหวัดเชียงใหม่ ครั้งที่ ๓/๒๕๖๙	ณ ห้องประชุมเฉลิมพระเกียรติ ๘๐ พรรษา ศูนย์ราชการจังหวัดเชียงใหม่ อำเภอเมืองเชียงใหม่
๒๙ เมษายน ๒๕๖๙	๐๙.๐๐ น.	พิธีถวายพระพรสมเด็จพระเจ้าลูกเธอ เจ้าฟ้าทีปังกรรัศมีโชติ มหาวชิโรตตมางกูร สิริวิบูลยราชกุมาร	รอยืนยันสถานที่

### เรื่องระเบียบก่อนวาระประชุม

๑. การยื่นสงบนึ่งเป็นเวลา ๙๓ วินาที เพื่อแสดงความอาลัยต่อสมเด็จพระนางเจ้าสิริกิติ์ พระบรมราชินีนาถ พระบรมราชชนนีพันปีหลวง

๒. ประมวลภาพกิจกรรมประจำเดือนมีนาคม ๒๕๖๙ (สำนักงานประชาสัมพันธ์จังหวัดเชียงใหม่)

ระเบียบวาระที่ ๑ เรื่อง ประธานแจ้งให้ที่ประชุมทราบ

มติที่ประชุม .....

.....

.....

**ระเบียบวาระที่ ๒ เรื่อง** ขอราชการสำคัญของจังหวัดเชียงใหม่

- ๒.๑ ผู้ว่าราชการจังหวัดเชียงใหม่ (นายรัฐพล นราดิศร)
- ๒.๒ รองผู้ว่าราชการจังหวัดเชียงใหม่ (นายชัชวาลย์ ปัญญา)
- ๒.๓ รองผู้ว่าราชการจังหวัดเชียงใหม่ (นายบุญลือ ธรรมธรานุรักษ์)
- ๒.๔ รองผู้ว่าราชการจังหวัดเชียงใหม่ (นายศิวะ ธมิกานนท์)
- ๒.๕ รองผู้ว่าราชการจังหวัดเชียงใหม่ (นายศิวกร บัวป้อง)

มติที่ประชุม .....

.....

.....

**ระเบียบวาระที่ ๓ เรื่อง รับรองรายงานการประชุมหัวหน้าส่วนราชการประจำจังหวัดเชียงใหม่  
และการประชุมคณะกรรมการจังหวัดเชียงใหม่ ครั้งที่ ๒/๒๕๖๙**

หัวหน้าสำนักงานจังหวัดเชียงใหม่ ตามที่จังหวัดเชียงใหม่จัดการประชุมหัวหน้าส่วนราชการประจำจังหวัดเชียงใหม่และการประชุมคณะกรรมการจังหวัดเชียงใหม่ ครั้งที่ ๒/๒๕๖๙ เมื่อวันที่ ๒๖ กุมภาพันธ์ ๒๕๖๙ เวลา ๐๙.๐๐ น. ณ ห้องประชุมเฉลิมพระเกียรติ ๘๐ พรรษา ศูนย์ราชการจังหวัดเชียงใหม่ ตำบลช้างเผือก อำเภอเมืองเชียงใหม่ จังหวัดเชียงใหม่ โดยมีผู้ว่าราชการจังหวัดเชียงใหม่เป็นประธานการประชุม ฝ่ายเลขานุการได้จัดทำรายงานการประชุม จำนวน ๒๘ หน้า เพื่อให้ส่วนราชการได้รับทราบ พร้อมทั้งได้ตรวจสอบรายงานการประชุม และรับรองรายงานการประชุม

รายงานการประชุมหน้าถัดไป

มติที่ประชุม .....

.....

.....

**สำเนารายงานการประชุม**  
**หัวหน้าส่วนราชการประจำจังหวัดเชียงใหม่และการประชุมคณะกรรมการจังหวัดเชียงใหม่**  
**ครั้งที่ ๒/๒๕๖๙**

วันที่ ๒๖ กุมภาพันธ์ ๒๕๖๙ เวลา ๐๙.๐๐ น.

ณ ห้องประชุมเฉลิมพระเกียรติ ๘๐ พรรษา ศูนย์ราชการจังหวัดเชียงใหม่

กรมการจังหวัดเชียงใหม่ ผู้บริหารและหัวหน้าส่วนราชการที่เข้าประชุม  
 กรมการจังหวัดเชียงใหม่

๑.	นายรัฐพล	นราดิศร	ผู้ว่าราชการจังหวัดเชียงใหม่ ประธานการประชุม
๒.	นายธวัชชัย	ว่องพรรณงาม	อัยการจังหวัดเชียงใหม่
๓.	นายชัยณรงค์	นันทาสาย	ปลัดจังหวัดเชียงใหม่
๔.	นายนักปราชญ์	ไชยานนท์	หัวหน้าสำนักงานจังหวัดเชียงใหม่
๕.	พ.ต.อ.นฤบาล	จิตทยานันท์	(แทน) ผู้บังคับการตำรวจภูธรจังหวัดเชียงใหม่
๖.	นางสาวนันทวรรณ	กันคำ	ประชาสัมพันธ์จังหวัดเชียงใหม่
๗.	ร.ท.สรวิชัย	เพียงสกุล	(แทน) สัสดีจังหวัดเชียงใหม่
๘.	นางสาววาสนา	สมมุติ	คลังจังหวัดเชียงใหม่
๙.	นายอิทธิรัฐ	สินารักษ์	ท่องเที่ยวและกีฬาจังหวัดเชียงใหม่
๑๐.	นางสาวพลอยพรรณ	พลอยทับทิม	พัฒนาสังคมและความมั่นคงของมนุษย์จังหวัดเชียงใหม่
๑๑.	นางจิระนันท์	สว่างดวง	เกษตรและสหกรณ์จังหวัดเชียงใหม่
๑๒.	นายธีระนันท์	ทองแสง	(แทน) ผู้อำนวยการสำนักทางหลวงที่ ๑ (เชียงใหม่)
๑๓.	นายสมคิด	ปัญญาดี	ผู้อำนวยการสำนักงานทรัพยากรธรรมชาติและสิ่งแวดล้อม จังหวัดเชียงใหม่
๑๔.	นางศิริรัตน์	ตัณห์ศิริ	สถิติจังหวัดเชียงใหม่
๑๕.	นายพีระพล	มัคคพันธ์	(แทน) พลังงานจังหวัดเชียงใหม่
๑๖.	นางณัฐพร	มหาไพบูลย์	พาณิชย์จังหวัดเชียงใหม่
๑๗.	นางจิรพร	เพิ่มพูล	ผู้อำนวยการสำนักงานคุมประพฤติจังหวัดเชียงใหม่
๑๘.	นายธิตโรจน์	แสนแปง	(แทน) แรงงานจังหวัดเชียงใหม่
๑๙.	นางกรวรรณ	สุ่มมาตย์	วัฒนธรรมจังหวัดเชียงใหม่
๒๐.	นางกนกวรรณ	สุริโยปการ	(แทน) ศึกษาธิการจังหวัดเชียงใหม่
๒๑.	นพ.วรัญญู	จำนงประสาทร	นายแพทย์สาธารณสุขจังหวัดเชียงใหม่
๒๒.	นางณัฐชา	อัมพช	(แทน) อุตสาหกรรมจังหวัดเชียงใหม่
หัวหน้าส่วนราชการ			
สังกัดกระทรวงมหาดไทย			
๒๓.	นายชัชวาลย์	ปัญญา	รองผู้ว่าราชการจังหวัดเชียงใหม่
๒๔.	นายบุญลือ	ธรรมธานนุรักษ์	รองผู้ว่าราชการจังหวัดเชียงใหม่
๒๕.	นายศิวกร	บัวป้อง	รองผู้ว่าราชการจังหวัดเชียงใหม่
๒๖.	นายสมเกียรติ	สุขพรสวรรค์	เจ้าพนักงานที่ดินจังหวัดเชียงใหม่
๒๗.	นางณิชนพภัฏฐ์	วรรณคำ	พัฒนาการจังหวัดเชียงใหม่

๒๘. นางสาวจันทิรา...

๒๘.	นางสาวจันทิรา	เกื้อดวง	(แทน) โยธาธิการและผังเมืองจังหวัดเชียงใหม่
๒๙.	นายวัฒนา	สาคร	หัวหน้าสำนักงานป้องกันและบรรเทาสาธารณภัยจังหวัดเชียงใหม่
๓๐.	นายธีระรัตน์	วงษ์จักร	ท้องถิ่นจังหวัดเชียงใหม่
๓๑.	นางสาวธนพร	เหมแก้ว	(แทน) หัวหน้าศูนย์บริหารการทะเบียนภาค ๕
๓๒.	นายเอนก	ใจหาญ	ผู้อำนวยการศูนย์เทคโนโลยีสารสนเทศและการสื่อสาร เขต ๗ เชียงใหม่
๓๓.	นายธนไชย	สอนอินทร์	(แทน) นายอำเภอเมืองเชียงใหม่
๓๔.	นายนพดล	สุระสังวาลย์	นายอำเภอสันทราย
๓๕.	นางวิมลรัตน์	หลอดเข้ม	(แทน) นายอำเภอดอยสะเก็ด
๓๖.	นายเอนก	ทาสัก	นายอำเภอสารภี
๓๗.	นายคณศ	คำนนท์	นายอำเภอสันกำแพง
๓๘.	นางสาวน้ำฝน	ปวนลอง	(แทน) นายอำเภอแมริม
๓๙.	นายจักรพันธ์	ทองอำ	นายอำเภอแม่แตง
๔๐.	นางสาวพัทธนันท์	พิพาคำ	นายอำเภอพร้าว
๔๑.	นายปณิธาน	แก้วดีบ	(แทน) นายอำเภอเชียงดาว
๔๒.	ว่าที่ ร.ต.นพรัตน์	ศุภกิจโกศล	นายอำเภอฝาง
๔๓.	นายอภิรักษ์	เลาหะกุล	(แทน) นายอำเภอแม่อน
๔๔.	นายปรีชา	ศิรินาม	นายอำเภอดอยหล่อ
๔๕.	นายนิติพงศ์กรณ์	แสงชูวรรณ	นายอำเภอแม่เฒ่า
๔๖.	นายจักรินทร์	สิรินทรภูมิ	นายอำเภอหางดง
๔๗.	นางวาสนา	บุญธรรมช่วย	นายอำเภอสันป่าตอง
๔๘.	นายณัฐกร	ภัทรพนธ์	นายอำเภอจอมทอง
๔๙.	นายเกรียงศักดิ์	บุญตาปวน	นายอำเภอแม่แจ่ม
๕๐.	นายศิริพงษ์	นำภา	นายอำเภอสะเมิง
๕๑.	นางสาวณัชนกมล	พ้อคำ	นายอำเภอฮอด
๕๒.	นายอิสระ	สิทธิติง	(แทน) นายอำเภออมก๋อย
๕๓.	นายธนภัทร	รัตนสมัย	(แทน) นายอำเภอดอยเต่า
๕๔.	นายสรณ์ย์	พานจันทร์	นายอำเภอเวียงแหง
๕๕.	นายปธิกร	เอี่ยมสะอาด	นายอำเภอไชยปราการ
๕๖.	ว่าที่ ร.ต.วิทยา	โปทาศรี	นายอำเภอแม่ våง
๕๗.	นางศิริน	รือเรือง	ผู้อำนวยการกลุ่มงานศูนย์ดำรงธรรม สำนักงานจังหวัดเชียงใหม่
๕๘.	นายพงษ์ศักดิ์	แก้วแสนเมือง	ผู้อำนวยการกลุ่มงานยุทธศาสตร์และข้อมูลเพื่อการพัฒนา จังหวัด สำนักงานจังหวัดเชียงใหม่
๕๙.	นางสาวดวงกมล	โกศลกาญจน์	ผู้อำนวยการกลุ่มงานบริหารทรัพยากรบุคคล สำนักงานจังหวัด เชียงใหม่
สังกัดสำนักงานอัยการสูงสุด			
๖๐.	นายพิสิษฐ์	ตรีบุษชาติสกุล	(แทน) อัยการจังหวัดคดีศาลแขวงเชียงใหม่
๖๑.	นายสว่าง	จันทะสาร	อัยการจังหวัดคดีเยาวชนและครอบครัวจังหวัดเชียงใหม่

๖๒. นายเสริมศักดิ์...

๖๒.	นายเสริมศักดิ์	ปัทมารัตน์	อัยการจังหวัดคุ้มครองสิทธิและช่วยเหลือทางกฎหมายและการบังคับคดีจังหวัดเชียงใหม่
สังกัดสำนักงานพระพุทธศาสนาแห่งชาติ			
๖๓.	นางอารีย์	พันธุ์จันทร์	ผู้อำนวยการสำนักงานพระพุทธศาสนาจังหวัดเชียงใหม่
สังกัดสำนักงานตำรวจแห่งชาติ			
๖๔.	พ.ต.ท.สุขสวัสดิ์	ไชยสาร	(แทน) ผู้บังคับการตำรวจตระเวนชายแดนภาค ๓
๖๕.	พ.ต.ท.เรืองชัย	เรืองไพศาล	(แทน) ผู้กำกับการด่านตรวจคนเข้าเมืองท่าอากาศยานเชียงใหม่
๖๖.	พ.ต.ท.ณัฐพล	ชุ่มบัวทอง	(แทน) ผู้กำกับการตรวจคนเข้าเมืองจังหวัดเชียงใหม่
๖๗.	พ.ต.ต.หญิง ธิติรัตน์	แลสันกลาง	(แทน) หัวหน้าพิสูจน์หลักฐานจังหวัดเชียงใหม่
๖๘.	พ.ต.ท.มกรา	ศรีสกุลพิสุทธิ	สารวัตรใหญ่สถานีตำรวจท่องเที่ยว ๑ กองกำกับการ ๒
สังกัดสำนักนายกรัฐมนตรี			
๖๙.	นางเหมือนใจ	วงศ์ใหญ่	ผู้อำนวยการสำนักงานประชาสัมพันธ์ที่ ๓
๗๐.	นางปาณณิศา	ไชยพรหม	ผู้อำนวยการสถานีวิทยุโทรทัศน์แห่งประเทศไทยจังหวัดเชียงใหม่
๗๑.	นางนพวรรณ	ไชยวรรณ อุทัยศ	ผู้อำนวยการสถานีวิทยุกระจายเสียงแห่งประเทศไทย จังหวัดเชียงใหม่
๗๒.	นางสาวสุชญา	มหาอินทร์	ผู้อำนวยการสถานีวิทยุกระจายเสียงแห่งประเทศไทย อำเภอฝาง
๗๓.	พ.อ.วรา	อุตรพงศ์	รองผู้อำนวยการรักษาความมั่นคงภายในจังหวัดเชียงใหม่ (ท)/ (แทน) ผู้บัญชาการมณฑลทหารบกที่ ๓๓
๗๔.	นายสถาปนา	พรหมบุญ	ผู้อำนวยการศูนย์เศรษฐกิจการลงทุนภาคที่ ๑
๗๕.	นางสาวรัตนา	เรือนทราย	ผู้อำนวยการองค์การบริหารไนท์ซาฟารี
สังกัดกระทรวงกลาโหม			
๗๖.	พ.อ.ชวโรจน์	นิธิพงษ์กรณ์	(แทน) ผู้อำนวยการสำนักงานพัฒนาภาค ๓
๗๗.	พ.ท.จรัสพงศ์	อินต๊ะวงศ์	(แทน) ผู้บัญชาการกองพลทหารราบที่ ๗
๗๘.	น.อ.ธีระยุทธ	เกื้อสกุล	ผู้บังคับการกองบิน ๔๑
๗๙.	น.ท.สมรภูมิ	นันทหทัย	ผู้อำนวยการสถานีวิทยุจากทหารเรือ ส.ทร.๑๑ เชียงใหม่
๘๐.	น.ต.วัชรินทร์	สอนละอูน	(แทน) หัวหน้าสถานีวัดความสั่นสะเทือนจังหวัดเชียงใหม่
สังกัดกระทรวงการคลัง			
๘๑.	นางนิภาพร	เผ่ากันทะ	(แทน) คลังเขต ๕
๘๒.	นางกรรณิการ์	ไชยแสน	(แทน) ธนารักษ์พื้นที่เชียงใหม่
๘๓.	นายพงศ์ภวัน	ตระกูลสะ	(แทน) ผู้อำนวยการสำนักงานสรรพสามิตภาคที่ ๕
๘๔.	นายณัฐวิทย์	การสมดี	(แทน) สรรพสามิตพื้นที่เชียงใหม่
๘๕.	นางสาวรชยา	โพธิคามบำรุง	(แทน) สรรพากรภาค ๘
๘๖.	นางขวัญวิมล	เดชกุล	(แทน) สรรพากรพื้นที่เชียงใหม่ ๑
๘๗.	นางสิตาพร	คุ้มเดช	(แทน) สรรพากรพื้นที่เชียงใหม่ ๒
๘๘.	นายณัฐจักร	ไชยวุฒิจักร	(แทน) ผู้อำนวยการสำนักงานคณะกรรมการกำกับและส่งเสริมการประกอบธุรกิจประกันภัยจังหวัดเชียงใหม่
๘๙.	นางสาวประอรรัตน์	รัตนพรสมปอง	ผู้อำนวยการสำนักงานศุลกากรภาคที่ ๓

๙๐.	นายบุญรอด	เขจรานนท์	นายด่านศุลกากรท่าอากาศยานเชียงใหม่
๙๑.	นายปกรณ์	ต้นมณีวัฒนา	นายด่านศุลกากรเชียงดาว
สังกัดกระทรวงการต่างประเทศ			
๙๖.	นางสาวรณพพัฒน์	กปิถลัย	หัวหน้าสำนักงานหนังสือเดินทางชั่วคราว เชียงใหม่
สังกัดกระทรวงการท่องเที่ยวและกีฬา			
๙๗.	นางสาวณภัค	อุทัยมณีรัตน์	(แทน) รองอธิการบดีมหาวิทยาลัยการกีฬาแห่งชาติวิทยาเขต เชียงใหม่
๙๘.	นางธัญญา	เชิดโฉม	(แทน) ผู้อำนวยการการท่องเที่ยวแห่งประเทศไทย สำนักงาน เชียงใหม่
๙๙.	นายนภดล	อาวุธกรมปรีชา	ผู้อำนวยการสำนักงานการกีฬาแห่งประเทศไทยจังหวัดเชียงใหม่
สังกัดกระทรวงการพัฒนาสังคมและความมั่นคงของมนุษย์			
๑๐๐.	นางสาวศิวาพร	วิรัชลาภ	(แทน) ผู้อำนวยการสำนักงานส่งเสริมและสนับสนุนวิชาการ ๙
๑๐๑.	นางสาวขวัญประภัสสร	จันทอง	(แทน) ผู้อำนวยการศูนย์พัฒนาราชภรณ์บนพื้นที่สูงจังหวัด เชียงใหม่
๑๐๒.	นางสาวอรอนงค์	คำแหง	ผู้อำนวยการศูนย์พัฒนาศักยภาพและอาชีพคนพิการหายาดฝน จังหวัดเชียงใหม่
๑๐๓.	นายบัณฑิต	วิชามล	(แทน) ผู้ปกครองสถานคุ้มครองคนไร้ที่พึ่งสันมหาพน
๑๐๔.	นางเพทชาย	เมธี	ผู้ปกครองสถานสงเคราะห์เด็กชายบ้านเชียงใหม่
๑๐๕.	นางจิตาภา	สุภาสอน	(แทน) ผู้ปกครองสถานสงเคราะห์เด็กบ้านเวียงพิงค์
๑๐๖.	นางสาวอภิรชญา	ชัยติกุล	ผู้อำนวยการศูนย์พัฒนาการจัดสวัสดิการสังคมผู้สูงอายุ บ้านธรรมปกรณ์ (เชียงใหม่)
๑๐๗.	นางสายวรุณ	ศรีจินดา	หัวหน้าบ้านพักเด็กและครอบครัวเชียงใหม่
๑๐๘.	นายสัญญา	โพธิ์ทองคำ	ผู้ปกครองนิคมสร้างตนเองเขื่อนภูมิพลจังหวัดเชียงใหม่
๑๐๙.	นางสาวสุรีย์พร	สุรศรี	ผู้อำนวยการศูนย์คุ้มครองและเสริมสร้างคุณภาพชีวิตจังหวัด เชียงใหม่
๑๐๘.	นางสาวพรรณปพร	ถ้วนเจริญศรี	ผู้อำนวยการศูนย์ประสานงานโครงการหมู่บ้านสหกรณ์สัน กำแพงอำเภอแม่อนตามพระราชดำริ จังหวัดเชียงใหม่
๑๐๙.	นางแสงดาว	อารีย์เกิดเพียร	ผู้อำนวยการพิพิธภัณฑสถานเรียนรู้ราชภัฏบนพื้นที่สูง
สังกัดกระทรวงเกษตรและสหกรณ์			
๑๑๐.	นายเสนห์	แสงคำ	เกษตรจังหวัดเชียงใหม่
๑๑๑.	นายเชิดชาย	วังคำ	(แทน) ปฏิรูปที่ดินจังหวัดเชียงใหม่
๑๑๒.	นางสาวจุฑามาศ	ชนะพิทักษ์กุล	(แทน) ประมงจังหวัดเชียงใหม่
๑๑๓.	นางสาวมะลิวัลย์	เพชรายุทธกุล	(แทน) สหกรณ์จังหวัดเชียงใหม่
๑๑๔.	นายอนุสรณ์	หอมขจร	ปศุสัตว์จังหวัดเชียงใหม่
๑๑๕.	นางสาวจุไรพร	แก้วทิพย์	(แทน) ผู้อำนวยการสำนักงานพัฒนาที่ดินเขต ๖
๑๑๖.	นางสาวนงเยาว์	จันทร์อินทร์	(แทน) ผู้อำนวยการสถานีพัฒนาที่ดินเชียงใหม่
๑๑๗.	นายชนมรัฐพัฒน์	เครือศรี	(แทน) ผู้อำนวยการโครงการชลประทานเชียงใหม่
๑๑๘.	นางสาวอาภาพัชร์	นาทอง	(แทน) ปศุสัตว์เขต ๕

๑๑๙. นางสาวปนัดดา...

๑๑๙.	นางสาวปนัดดา	ใจมั่น	(แทน) ผู้อำนวยการสำนักงานตรวจบัญชีสหกรณ์ที่ ๗
๑๒๐.	นางสาวจันทนา	บัวคลี่	(แทน) ผู้อำนวยการสำนักงานตรวจบัญชีสหกรณ์เชียงใหม่
๑๒๑.	นางนารีรัตน์	โนวัณน์	(แทน) ผู้อำนวยการสำนักวิจัยและพัฒนาการเกษตรเขตที่ ๑
๑๒๒.	นางสาววาริศา	กมลรัตน์	(แทน) ผู้อำนวยการศูนย์ส่งเสริมและพัฒนาอาชีพการเกษตร จังหวัดเชียงใหม่
๑๒๓.	นางสาววรรรณ	อังกสิทธิ์	(แทน) ผู้อำนวยการสำนักงานส่งเสริมและพัฒนาการเกษตรที่ ๖ จังหวัดเชียงใหม่
๑๒๔.	นางสาวศุภักษร	วงศ์ใหญ่	(แทน) ผู้อำนวยการสำนักงานเศรษฐกิจการเกษตรที่ ๑ จังหวัด เชียงใหม่
๑๒๕.	นางสาวเอมอิษฏ์	นันทา	(แทน) ผู้อำนวยการศูนย์วิจัยและพัฒนาการเพาะเลี้ยงสัตว์ น้ำจืดเชียงใหม่
๑๒๖.	นางสาวชุติมา	วงศ์วิเศษ	(แทน) ผู้อำนวยการศูนย์วิจัยข้าวเชียงใหม่
๑๒๗.	นางแจสุมาลัย	ปัญญาภาค	(แทน) ผู้อำนวยการศูนย์เมล็ดพันธุ์ข้าวเชียงใหม่
๑๒๘.	นายปรานดี	จรมาศ	(แทน) ผู้อำนวยการศูนย์ศึกษาการพัฒนาห้วยฮ่องไคร้ อันเนื่องมาจากพระราชดำริ
๑๒๙.	นางสาวปริญญารณ	วิโรจน์สกุล	(แทน) ผู้อำนวยการศูนย์หม่อนไหมเฉลิมพระเกียรติฯ เชียงใหม่
๑๓๐.	นางสาววรารณ	พิมสาร	หัวหน้าสำนักงานกองทุนฟื้นฟูและพัฒนาเกษตรกร สาขา จังหวัดเชียงใหม่
๑๓๑.	นางสาวกนกวรรณ	เนียมทรัพย์	(แทน) ผู้อำนวยการศูนย์ส่งเสริมเทคโนโลยีการเกษตรด้านแมลง เศรษฐกิจจังหวัดเชียงใหม่
๑๓๒.	นายวิวัฒน์	พรมสอน	หัวหน้าสำนักงานสภาเกษตรกรจังหวัดเชียงใหม่
๑๓๓.	นางสาวนุชจารี	วนาศิริ	ผู้อำนวยการศูนย์ส่งเสริมเทคโนโลยีการเกษตรด้านอารักขาพืช จังหวัดเชียงใหม่
๑๓๔.	นางสาวณิชชา	ดิษยพันธ์	ผู้อำนวยการศูนย์ส่งเสริมและพัฒนาอาชีพการเกษตรจังหวัด เชียงใหม่ (เกษตรที่สูง)
๑๓๕.	นายชัยวัฒน์ สังกัดกระทรวงคมนาคม	นันทยา	(แทน) ผู้อำนวยการสถาบันวิจัยและพัฒนาพื้นที่สูง ชนสงจังหวัดเชียงใหม่
๑๓๖.	นายมานพ	พุทธวงศ์	ผู้อำนวยการแขวงทางหลวงชนบทเชียงใหม่
๑๓๗.	นายสมพงษ์	มอญแก้ว	ผู้อำนวยการสำนักงานเจ้าท่าภูมิภาคสาขาเชียงใหม่/ (แทน) ผู้อำนวยการสำนักงานเจ้าท่าภูมิภาคที่ ๑
๑๓๘.	นายพงษ์ธร	ชำนาญกุล	(แทน) ผู้อำนวยการทำอากาศยานเชียงใหม่
๑๓๙.	นางณฐา	พันธ์บุตร	(แทน) ผู้อำนวยการศูนย์ควบคุมการบินเชียงใหม่
๑๔๐.	นางอุบลวัลย์	ศิริวัฒน์ปิตวงค์	(แทน) ผู้อำนวยการแขวงทางหลวงเชียงใหม่ที่ ๑
๑๔๑.	นายสุชาติ	อินทร์ทอง	(แทน) ผู้อำนวยการแขวงทางหลวงเชียงใหม่ที่ ๒
๑๔๒.	นางสาวณัฐอร	แก้วมาลา	(แทน) ผู้อำนวยการแขวงทางหลวงเชียงใหม่ที่ ๓
๑๔๓.	นายจิราเมท	วรรณวิจิตร	(แทน) ผู้อำนวยการแขวงทางหลวงเชียงใหม่ที่ ๓

สังกัดกระทรวง...

## สังกัดกระทรวงทรัพยากรธรรมชาติและสิ่งแวดล้อม

๑๔๔. นายกำพร	เครือวัฒน์เวช	(แทน) ผู้อำนวยการสำนักบริหารพื้นที่อนุรักษ์ที่ ๑๖ เชียงใหม่
๑๔๕. นายบุญเลิศ	สีม่วง	(แทน) ผู้อำนวยการสำนักจัดการทรัพยากรป่าไม้ที่ ๑ (เชียงใหม่)
๑๔๖. นายอาวีระ	ภักคมาตร์	ผู้อำนวยการสำนักงานสิ่งแวดล้อมและควบคุมมลพิษที่ ๑ (เชียงใหม่)
๑๔๗. นางสาวสุวลักษณ์	ธรรมเชื้อ	(แทน) ผู้อำนวยการสวนสัตว์เชียงใหม่
๑๔๘. ว่าที่ พ.ต. พงษ์กรณ์	หลิวชาญพิมพ์	(แทน) ผู้อำนวยการองค์การสวนพฤกษศาสตร์
๑๔๙. นางสาวปารณีย์	สกฤณา	(แทน) ผู้จัดการองค์การอุตสาหกรรมป่าไม้เขตเชียงใหม่
สังกัดกระทรวงดิจิทัลเพื่อเศรษฐกิจและสังคม		
๑๕๐. นายรักชัย	ศรีนวน	(แทน) ผู้อำนวยการศูนย์อุดมศึกษาภาคเหนือ
๑๕๑. นางสาวปณชล	สาธรรม	(แทน) ผู้จัดการสำนักงานส่งเสริมเศรษฐกิจดิจิทัล สาขาภาคเหนือตอนบน
๑๕๒. นายชาญชัย	ปิ่นมณี	(แทน) โทรคมนาคมจังหวัดเชียงใหม่
๑๕๓. นายกิตติ	สงวนเพชรจินดา	หัวหน้าไปรษณีย์จังหวัดเชียงใหม่
สังกัดกระทรวงพลังงาน		
-		
สังกัดกระทรวงพาณิชย์		
๑๕๔. นางสาวสิริลักษณ์	จันตะนัง	(แทน) ผู้อำนวยการศูนย์ชั่งตวงวัดภาคเหนือ (เชียงใหม่)
สังกัดกระทรวงยุติธรรม		
๑๕๕. นายเอกชัย	ใจยะปัน	(แทน) ผู้บัญชาการเรือนจำกลางเชียงใหม่
๑๕๖. นายณัฐชัย	สุชียามานนท์	(แทน) ผู้บัญชาการเรือนจำอำเภอดอยสะเก็ด
๑๕๗. นางสาวสลิลยาวัลย์	ปลุกเพาะ	(แทน) ผู้อำนวยการทัณฑสถานหญิงเชียงใหม่
๑๕๘. นายเทอดธรรม	อดิศักดิ์เชรินทร์	ผู้อำนวยการสถานพินิจและคุ้มครองเด็กและเยาวชนจังหวัดเชียงใหม่
๑๕๙. นายฉัตรชัย	รอดสุทธิ	ผู้อำนวยการศูนย์ฝึกอบรมเด็กและเยาวชนจังหวัดเชียงใหม่
๑๖๐. นายอรรถโกวิท	ชาวเหนือ	ผู้อำนวยการสำนักงานบังคับคดีจังหวัดเชียงใหม่
๑๖๑. นางสาวสุวิพา	สุขสวัสดิ์	(แทน) ผู้อำนวยการสำนักงานยุติธรรมจังหวัดเชียงใหม่
๑๖๒. นายสมชาย	ติไชย	ผู้อำนวยการศูนย์ปฏิบัติการคดีพิเศษเขตพื้นที่ ๕
สังกัดกระทรวงแรงงาน		
๑๖๓. นายสุวรรณ์	สวัสดิ์มูล	สวัสดิการและคุ้มครองแรงงานจังหวัดเชียงใหม่
๑๖๔. นายชาติรี	วีระเดช	(แทน) ประกันสังคมจังหวัดเชียงใหม่
๑๖๕. นายอภิบุลย์	เข้มทอง	(แทน) จัดหางานจังหวัดเชียงใหม่
๑๖๖. นายอาจันต์	อินจันทร์	(แทน) ผู้อำนวยการสถาบันพัฒนาฝีมือแรงงาน ๑๙ เชียงใหม่
๑๖๗. นายไพฑูรย์	สมนวล	(แทน) ผู้อำนวยการศูนย์ฟื้นฟูสมรรถภาพคนงานภาค ๓
๑๖๘. นางบุษบา	บุญศรี	ผู้อำนวยการสถาบันพัฒนาทรัพยากรมนุษย์สำหรับอุตสาหกรรมบริการสุขภาพ

สังกัดกระทรวง...

## สังกัดกระทรวงวัฒนธรรม

๑๖๙. ผศ.ดร.จตุฉัตร	วงศ์ชวลิต	ผู้อำนวยการวิทยาลัยนาฏศิลป์เชียงใหม่
๑๗๐. นางสาวปุณณภา	สุขสาคร	ผู้อำนวยการหอสมุดแห่งชาติรัชมังคลาภิเษกเชียงใหม่
สังกัดกระทรวงศึกษาธิการ		
๑๗๑. นางสาวเพ็ญพร	ประระดี	ศึกษาธิการภาค ๑๕
๑๗๒. นางสาวรัตติกาล	พวงทอง	(แทน) ผู้อำนวยการศูนย์การศึกษาพิเศษเขตการศึกษา ๘
๑๗๓. นางสาวสิริโสภา	พุทธิศรี	(แทน) ผู้อำนวยการสำนักงานเขตพื้นที่การศึกษาประถมศึกษาเชียงใหม่เขต ๑
๑๗๔. นางบุญตา	งามวัฒนากุล	(แทน) ผู้อำนวยการสำนักงานเขตพื้นที่การศึกษาประถมศึกษาเชียงใหม่เขต ๒
๑๗๕. นางปวีณ์พิมพ์	โรจนมณี	(แทน) ผู้อำนวยการสำนักงานเขตพื้นที่การศึกษาประถมศึกษาเชียงใหม่เขต ๔
๑๗๖. นางสาวพานิชยา	ยะมิ่ง	(แทน) ผู้อำนวยการสำนักงานเขตพื้นที่การศึกษาประถมศึกษาเชียงใหม่เขต ๕
๑๗๗. นายชาญชัย	แสงกร	(แทน) ผู้อำนวยการสำนักงานเขตพื้นที่การศึกษาประถมศึกษาเชียงใหม่เขต ๖
๑๗๘. นางมงคลทิพย์	บุญสันต์	(แทน) ผู้อำนวยการสำนักงานส่งเสริมการเรียนรู้จังหวัดเชียงใหม่
๑๗๙. นางรัตนา	สิทธิราช	(แทน) ผู้อำนวยการสำนักงานเขตพื้นที่การศึกษามัธยมศึกษาเชียงใหม่
๑๘๐. นายฐาปนันท์	ปัญญาณี	(แทน) ผู้อำนวยการสำนักงานอาชีวศึกษาจังหวัดเชียงใหม่
๑๘๑. นายสุกฤษฎ์พล	โชติอรรฐพล	(แทน) ผู้อำนวยการศูนย์ส่งเสริมและพัฒนาอาชีวศึกษาภาคเหนือ

## สังกัดกระทรวงสาธารณสุข

๑๘๒. นายพนมเทียม	จรบุรี	(แทน) ผู้อำนวยการศูนย์วิทยาศาสตร์การแพทย์ที่ ๑ เชียงใหม่
๑๘๓. นางศิวาภา	ถีนพังงา	(แทน) ผู้อำนวยการโรงพยาบาลธัญญารักษ์
๑๘๔. นางสาวหทัยชนนี	บุญเจริญ	ผู้อำนวยการสถาบันพัฒนาการเด็กราชนครินทร์
๑๘๕. นายยุทธพงษ์	พรหมเสนา	(แทน) ผู้อำนวยการโรงพยาบาลนครพิงค์
๑๘๖. ผศ.ดร.สุพรรณณี	กัณหติลภ	ผู้อำนวยการวิทยาลัยพยาบาลบรมราชชนนีเชียงใหม่
๑๘๗. นพ.ดลสุข	พงษ์นิกร	ผู้อำนวยการโรงพยาบาลประสาทเชียงใหม่
๑๘๘. นายสงกรานต์ต์	ชมภู	(แทน) ผู้อำนวยการศูนย์สนับสนุนบริการสุขภาพที่ ๑ (เชียงใหม่)
๑๘๙. นายชูพงษ์	สังข์ผลิพันธ์	ผู้อำนวยการศูนย์สุขภาพจิตที่ ๑

## สังกัดกระทรวงอุตสาหกรรม

๑๙๐. นางสาวชฎาพร	วรรณแก้ว	(แทน) ผู้อำนวยการศูนย์ส่งเสริมอุตสาหกรรมภาคที่ ๑
๑๙๑. นางสุทธินี	จารุมาศ	(แทน) ผู้อำนวยการอุตสาหกรรมพื้นฐานและการเหมืองแร่เขต ๓ (เชียงใหม่)

## สังกัดกระทรวงการอุดมศึกษา วิทยาศาสตร์ วิจัยและนวัตกรรม

๑๙๒. นางอัจฉรา	ศรีพลากิจ	(แทน) อธิการบดีมหาวิทยาลัยเชียงใหม่
----------------	-----------	-------------------------------------

๑๙๓.	นางพัชรี	คำรินทร์	(แทน) อธิการบดีมหาวิทยาลัยแม่โจ้
๑๙๔.	ผศ.ดร.ปัทมาวรรณ	จินดารักษ์	(แทน) อธิการบดีมหาวิทยาลัยพายัพ
๑๙๕.	ผศ.ศุภชัย	อัคนรรากุล	(แทน) อธิการบดีมหาวิทยาลัยเทคโนโลยีราชมงคลล้านนา
๑๙๖.	นางสาวทหัยชนก	เทอดธรรมไพศาล	(แทน) ผู้อำนวยการสถาบันวิจัยดาราศาสตร์แห่งชาติ
สังกัดหน่วยงานพิเศษ/องค์กรอิสระ			
๑๙๗.	นางสาวพุทธชาติ	ต้นหยง	ผู้ตรวจเงินแผ่นดินภูมิภาคที่ ๘
๑๙๘.	นายนพดล	สุยะ	ผู้อำนวยการการเลือกตั้งประจำจังหวัดเชียงใหม่
๑๙๙.	นางชวนพิศ	ติวุดานนท์	(แทน) ผู้อำนวยการสำนักงาน ป.ป.ช.ประจำจังหวัดเชียงใหม่
๒๐๐.	นางสาวกัญญาณัช	เกษมสิทธิ์	(แทน) ผู้อำนวยการสำนักงาน กสทช.ภาค ๓
๒๐๑.	นางสาวมิ่งขวัญ	ม่วงอยู่	หัวหน้าสถานีกาชาดที่ ๓ เชียงใหม่
๒๐๒.	นางสาวจรรยาธิษั	ตันติพลากร	(แทน) ผู้อำนวยการธนาคารแห่งประเทศไทยสำนักงานภาคเหนือ
สังกัดรัฐวิสาหกิจ			
๒๐๓.	นายพงษ์ศักดิ์	เตี้ยวิไล	ผู้อำนวยการการประปาส่วนภูมิภาคเขต ๙
๒๐๔.	นายปราโมทย์	ฉันทะ	ผู้จัดการการประปาส่วนภูมิภาค (ชั้นพิเศษ) สาขาเชียงใหม่
๒๐๕.	นายสุพจน์	จันทร์ก้อน	(แทน) ผู้จัดการการไฟฟ้าส่วนภูมิภาคจังหวัดเชียงใหม่
๒๐๖.	นายธนากร	ธีรัตตยศ	ผู้อำนวยการสำนักงานธนาคารเพื่อการเกษตรและสหกรณ์การเกษตรจังหวัดเชียงใหม่
๒๐๗.	นายครรชิต	สมจิต	(แทน) ผู้จัดการการไฟฟ้าส่วนภูมิภาค สาขาเมืองเชียงใหม่ ๒
องค์กรปกครองส่วนท้องถิ่น			
๒๐๘.	นายอนันตรักษ์	สลีสองสม	(แทน) นายกองค์การบริหารส่วนจังหวัดเชียงใหม่
๒๐๙.	นายบุญวัฒน์	สิงห์ตาแก้ว	(แทน) นายกเทศมนตรีนครเชียงใหม่
๒๑๐.	นายวรพงษ์	พันธรัตน์	(แทน) นายกเทศมนตรีเมืองเมืองแกลงพัฒนา
๒๑๑.	ดร.ทัศนีย์	สมชาย	(แทน) นายกเทศมนตรีเมืองแม่โจ้
๒๑๒.	ว่าที่ ร.ต.วุฒิชัย	คำพิบูลย์	(แทน) นายกเทศมนตรีเมืองต้นเปา
๒๑๓.	นายโกเมท	ธนรัตน์พิศาล	(แทน) นายกเทศมนตรีเมืองแม่เหียะ
๒๑๔.	นายพลากร	กันธวัช	นายกเทศมนตรีเมืองดอนแก้ว
ภาคเอกชน			
๒๑๕.	นายวรพรรณ	ชุตินา	(แทน) ประธานหอการค้าจังหวัดเชียงใหม่
ผู้ร่วมประชุม			
๒๑๖.	นางสาวอัจฉราพรรณ	สันต์บุรุษ	พนักงานการตลาด ๖ การท่องเที่ยวแห่งประเทศไทย สำนักงานเชียงใหม่
๒๑๗.	นางสาวกาญจนา	คุชกะ	ผู้จัดการศูนย์ขายและวิศวกรรมบริการ โทรคมนาคมจังหวัดเชียงใหม่
๒๑๘.	นางสาวสุชญา	จายหลวง	นักจัดกรงานทั่วไปชำนาญการ สำนักงานจังหวัดเชียงใหม่

๒๑๙. นายชลวีร์	ขจรบุญ	นักจัดการงานทั่วไปชำนาญการ สำนักงานจังหวัดเชียงใหม่
๒๒๐. นายกฤตภาส	สิทธิชัย	นักจัดการงานทั่วไปปฏิบัติการ สำนักงานจังหวัดเชียงใหม่
๒๒๑. นางสาวจิรภัค	สิทธิชนแก้ว	เจ้าพนักงานธุรการชำนาญงาน สำนักงานจังหวัดเชียงใหม่
๒๒๒. นางวัลยา	สิปปพันธ์	เจ้าพนักงานธุรการชำนาญงาน สำนักงานจังหวัดเชียงใหม่
๒๒๓. นายภานุ	อ้ายจาง	นายช่างไฟฟ้าปฏิบัติงาน สำนักงานจังหวัดเชียงใหม่
๒๒๔. นางสาวชญาณี	โถนาค	เจ้าหน้าที่บริหารงานทั่วไป สำนักงานจังหวัดเชียงใหม่
๒๒๕. นายปราชญา	ปิ่นประสพ	เจ้าหน้าที่บริหารงานทั่วไป สำนักงานจังหวัดเชียงใหม่
๒๒๖. นายณัฐวัตร	บางออน	เจ้าหน้าที่บริหารงานทั่วไป สำนักงานจังหวัดเชียงใหม่
๒๒๘. นายบัญชา	ฤทธิ์เรืองโรจน์	เจ้าหน้าที่พัสดุ สำนักงานจังหวัดเชียงใหม่
๒๒๙. นางสาวรมิตา	บัวดีบ	เจ้าหน้าที่บริหารงานทั่วไป สำนักงานจังหวัดเชียงใหม่

เริ่มประชุมเวลา ๐๙.๐๐ น.

### เรื่องระเบียบก่อนวาระประชุม

๑. การสวดมนต์ไหว้พระ (สำนักงานพระพุทธศาสนาจังหวัดเชียงใหม่)
๒. การยืนสงบนิ่งเป็นเวลา ๙๓ วินาที เพื่อแสดงความอาลัยต่อสมเด็จพระนางเจ้าสิริกิติ์ พระบรมราชินีนาถ พระบรมราชชนนีพันปีหลวง
๓. การมอบเกียรติบัตรและรางวัลต่างๆ
  - ๓.๑ มอบป้ายรับรองร้านอาหารที่ผ่านการเข้าร่วมโครงการร้านอาหารวัดอุทิศปลอดภัย เลือกใช้สินค้า Q (Q Restaurant) จังหวัดเชียงใหม่ ประจำปีงบประมาณ ๒๕๖๘ จำนวน ๓ ร้าน (สำนักงานเกษตรและสหกรณ์จังหวัดเชียงใหม่)
  - ๓.๒ การประกาศเกียรติคุณแก่คณะกรรมการอิสลามประจำจังหวัดเชียงใหม่ที่เข้าร่วมรับการตรวจประเมินผลการปฏิบัติงาน (ที่ทำการปกครองจังหวัดเชียงใหม่)
  - ๓.๓ การมอบหนังสืออนุญาตให้ใช้ตราสัญลักษณ์สิ่งบ่งชี้ทางภูมิศาสตร์ไทยให้แก่ผู้ผลิต/ผู้ประกอบการสินค้า ข้าวกำลังานนา จำนวน ๔ ราย (สำนักงานพาณิชย์จังหวัดเชียงใหม่)
  - ๓.๔ การมอบรางวัลการประกวดแข่งขันภาพถ่าย งานมหกรรมไม้ดอกไม้ประดับ จังหวัดเชียงใหม่ ครั้งที่ ๔๙ ประจำปี ๒๕๖๙ ในหัวข้อ “เสน่ห์ไม้ดอกไม้ประดับ งามวิถีเมืองเชียงใหม่” จำนวน ๑๑ รางวัล (สำนักงานการท่องเที่ยวและกีฬาจังหวัดเชียงใหม่)
  - ๓.๕ การมอบรางวัลการประกวดแข่งขันวาดภาพพระบายสี งานมหกรรมไม้ดอกไม้ประดับ จังหวัดเชียงใหม่ ครั้งที่ ๔๙ ประจำปี ๒๕๖๙ ประเภทประชาชนทั่วไป จำนวน ๕ รางวัล (สำนักงานการท่องเที่ยวและกีฬาจังหวัดเชียงใหม่)
  - ๓.๖ การมอบรางวัลการประกวดแข่งขันวาดภาพพระบายสี งานมหกรรมไม้ดอกไม้ประดับ จังหวัดเชียงใหม่ ครั้งที่ ๔๙ ประจำปี ๒๕๖๙ ประเภทระดับชั้นมัธยมศึกษาปีที่ ๔ - ๖ และอาชีวศึกษา (ปวช.) จำนวน ๔ รางวัล (สำนักงานการท่องเที่ยวและกีฬาจังหวัดเชียงใหม่)
  - ๓.๗ การมอบใบประกาศเกียรติคุณให้แก่หน่วยงานที่ให้การสนับสนุนการจัดงานมหกรรมไม้ดอกไม้ประดับ จังหวัดเชียงใหม่ ครั้งที่ ๔๙ ประจำปี ๒๕๖๙ จำนวน ๑๙ หน่วยงาน (สำนักงานการท่องเที่ยวและกีฬาจังหวัดเชียงใหม่)
๔. ประมวลภาพกิจกรรมประจำเดือนกุมภาพันธ์ ๒๕๖๙ (สำนักงานประชาสัมพันธ์จังหวัดเชียงใหม่)

ระเบียบวาระ...

## ระเบียบวาระที่ ๑ เรื่อง ประธานแจ้งให้ที่ประชุมทราบ

ประธานในที่ประชุม (นายรัฐพล นราดิศร ผู้ว่าราชการจังหวัดเชียงใหม่) เปิดการประชุมพร้อมกล่าวขอบคุณทุกภาคส่วนที่ร่วมปฏิบัติภารกิจรับเสด็จฯ ช่วงเดือนมกราคมที่ผ่านมา ซึ่งเป็นไปด้วยความเรียบร้อย สมพระเกียรติ และสำเร็จลุล่วงไปได้ด้วยดี สำหรับการจัดงานมหกรรมไม้ดอกไม้ประดับจังหวัดเชียงใหม่ ครั้งที่ ๔๙ ประจำปี ๒๕๖๙ ซึ่งจัดขึ้นเมื่อวันที่ ๑๓ -๑๕ กุมภาพันธ์ ๒๕๖๙ ที่ผ่านมาน สวนสาธารณะหนองบวกหาด ภายใต้แนวคิด “บุปผาราชนีก็องเกริกฟ้า ล้ำเลิศค่านครพิงค์” ขอขอบคุณและขอชื่นชมยินดีกับทุกภาคส่วนที่ร่วมกันดำเนินงานจนประสบความสำเร็จ งานมหกรรมดังกล่าวได้รับการยอมรับอย่างยิ่ง ส่งผลให้มีผู้เข้าร่วมงานเป็นจำนวนมาก และเกิดมูลค่าทางเศรษฐกิจการท่องเที่ยว

## มติที่ประชุม รับทราบ

## ระเบียบวาระที่ ๒ เรื่อง แนวทางการปฏิบัติราชการและข้อสั่งการ

๒.๑ ผู้ว่าราชการจังหวัดเชียงใหม่ (นายรัฐพล นราดิศร) ประธานในที่ประชุม มอบนโยบาย ดังนี้

๑) การจัดเตรียมการรับเสด็จฯ สมเด็จพระเจ้าลูกเธอ เจ้าฟ้าสิริวัณณวรี นารีรัตนราชกัญญา เสด็จทอดพระเนตรนิทรรศการ และการจัดแสดงผลงานภูมิปัญญาผ้าไทยและงานหัตถกรรมชุมชนภาคเหนือ ณ หอประชุมมหาวิทยาลัยเชียงใหม่ อำเภอเมืองเชียงใหม่ ในวันศุกร์ที่ ๖ มีนาคม ๒๕๖๙ และจะเสด็จไปประทับแรม ณ เรือนรับรองสถานีเกษตรหลวงอ่างขาง อำเภอฝาง โดยได้ร่วมหารือและมอบหมายภารกิจให้กับทุกภาคส่วนที่เกี่ยวข้องในการเตรียมพร้อมทุกๆ ด้าน เพื่อให้การรับเสด็จฯ เป็นไปอย่างสมพระเกียรติ

๒) เมื่อวันที่ ๒๔ กุมภาพันธ์ ๒๕๖๙ ได้เข้าร่วมการประชุมกรรมการบริหารมูลนิธิโครงการหลวง โดยมีพลเอก กัมปนาท รุดดิษฐ์ องคมนตรี ในฐานะเลขาธิการและประธานกรรมการบริหารมูลนิธิโครงการหลวง เป็นประธานประชุมกรรมการบริหารมูลนิธิโครงการหลวง ครั้งที่ ๑/๒๕๖๙ สำหรับจังหวัดเชียงใหม่มีประเด็นสำคัญ ๒ เรื่อง ได้แก่ เรื่องที่ ๑) การสนับสนุนชาโบราณอำเภอแม่แจ่ม โดยจำเป็นต้องให้ส่วนราชการที่เกี่ยวข้องรวบรวมข้อมูลประสิทธิภาพพื้นที่และประเมินคุณภาพของชาที่ได้ เพื่อจัดทำเป็นรายงานนำทูลเกล้าฯ ถวายพระบาทสมเด็จพระเจ้าอยู่หัว เพื่อขอรับพระราชวินิจฉัยเป็นโครงการในพระราชดำรินอนาคต และเรื่องที่ ๒ การส่งเสริมเครื่องหมายสิ่งบ่งชี้ทางภูมิศาสตร์ (Geographical Indication) ให้กับกาแฟ ซึ่งเป็นผลิตผลของโครงการหลวง มอบหมายให้สำนักงานพาณิชย์จังหวัดเชียงใหม่ หาแนวทางการผลักดันกาแฟภายใต้มูลนิธิโครงการหลวงให้มีเครื่องหมายบ่งชี้ทางภูมิศาสตร์โดยเฉพาะผลิตผลจากกาแฟอินทนนท์ที่มาจากเมล็ดกาแฟอาราบิก้าที่ปลูกในพื้นที่สูงของสถานีเกษตรหลวงอินทนนท์ อำเภอจอมทอง ซึ่งเป็นพื้นที่ที่มีอากาศหนาวเย็นตลอดปีและเป็นต้นน้ำสำคัญ โดยการผลิตกาแฟมีต้นกำเนิดจากการส่งเสริมของโครงการหลวงเพื่อให้ชาวไทยภูเขาเผ่าปกากะญอปลูกแทนการปลูกฝิ่น

๓) ปัญหาหมอกควันและไฟป่า ให้ทุกภาคส่วนร่วมกันดำเนินการและสร้างความเข้าใจที่ดีให้แก่ประชาชน รวมทั้งให้เตรียมความพร้อมรับมือกับพายุฤดูร้อนที่กำลังจะเกิดขึ้นอาจก่อให้เกิดความเสียหายแก่ชีวิตและทรัพย์สินของประชาชน

๒.๒ รองผู้ว่าราชการจังหวัดเชียงใหม่ (นายชัชวาลย์ ปัญญา) มอบนโยบาย ดังนี้

๑) ในห้วงเดือนกุมภาพันธ์ที่ผ่านมา กรมวังผู้ใหญ่ประจำพระองค์ สมเด็จพระเจ้าลูกเธอ เจ้าฟ้าพัชรกิติยาภา นเรนทิราเทพยวดี กรมหลวงราชสาริณีสิริพัชร มหาวัชรราชธิดา พร้อมคณะ ได้ลงพื้นที่อำเภอแม่เมาะ เพื่อติดตามความคืบหน้าโครงการร้อยใจรักษ์ พร้อมทั้งรับฟังบรรยายสรุปความคืบหน้า

การดำเนินงาน...

การดำเนินงานของโครงการร้อยใจรัก ซึ่งกรมวังผู้ใหญ่ได้ขอความอนุเคราะห์เรื่องการดำเนินงานโครงการร้อยใจรัก โดยเฉพาะการปราบปรามยาเสพติด ปัจจุบันโครงการร้อยใจรักเข้าสู่การดำเนินการพัฒนาในห้วงระยะที่ ๓ มุ่งเน้นการพัฒนาคุณภาพชีวิตของราษฎรในพื้นที่ควบคู่ไปกับการป้องกันและแก้ไขปัญหายาเสพติดอย่างยั่งยืน ตามแนวทางพระดำริฯ สร้างชุมชนที่เข้มแข็งและสามารถพึ่งพาตนเองได้สำหรับการพัฒนาระดับต่อไป เป็นการส่งเสริมการท่องเที่ยวและเศรษฐกิจในพื้นที่ แต่ถึงอย่างไรก็ตามในพื้นที่โดยรอบโครงการฯ ยังคงมีประเด็นปัญหาเรื่องการเสพยาเสพติดอย่างต่อเนื่อง ด้วยเหตุนี้จึงแจ้งถึงหน่วยงานที่เกี่ยวข้องเพื่อร่วมกันปราบปรามผู้ลักลอบ ผู้ขาย และผู้เสพยาเสพติดอย่างเต็มที่ นอกจากนี้ได้มอบหมายสำนักงานสาธารณสุขจังหวัดเชียงใหม่ดำเนินการเกี่ยวกับการบำบัดผู้ติดสารเสพติดให้ดำเนินการบำบัดตามขั้นตอน พร้อมทั้งส่งต่อผู้ที่หายป่วยให้มีชีวิตที่ดีหลังจากการรักษา

๒) โครงการในพระดำริ ราชเลขานุการในพระองค์พระบาทสมเด็จพระเจ้าอยู่หัว มีกำหนดการประชุมติดตามความก้าวหน้าการพัฒนาและแก้ไขปัญหาคลองแม่ข่าในพื้นที่จังหวัดเชียงใหม่ โดยขอขอบคณหน่วยงานที่เกี่ยวข้อง อาทิ องค์การบริหารส่วนจังหวัดเชียงใหม่ เทศบาลนครเชียงใหม่ ที่ร่วมกันแก้ไขปัญหาน้ำเสียในคลองแม่ข่า ทำให้คลองมีความสะอาด นำท่องเที่ยว และเป็นแหล่งท่องเที่ยวในชุมชนของจังหวัดเชียงใหม่อีกหนึ่งแห่ง

๒.๓ รองผู้ว่าราชการจังหวัดเชียงใหม่ (นายบุญลือ ธรรมธราณรงค์)

-

๒.๔ รองผู้ว่าราชการจังหวัดเชียงใหม่ (นายศิระ ธมิกานนท์)

-

๒.๕ รองผู้ว่าราชการจังหวัดเชียงใหม่ (นายศิวักร บัวป้อง) มอบนโยบาย ดังนี้

๑) สืบเนื่องจากการประชุมหัวหน้าส่วนราชการประจำจังหวัดเชียงใหม่และประชุมคณะกรรมการจังหวัดเชียงใหม่ ครั้งที่ ๑/๒๕๖๙ เรื่อง การดำเนินการโครงการเชียงใหม่ เมืองสะอาด ถนนสวย ดอกไม้งาม ประจำปีงบประมาณ ๒๕๖๙ ผู้ว่าราชการจังหวัดเชียงใหม่ได้ลงนามในหนังสือจังหวัดเชียงใหม่ที่ ชม ๐๐๑๗.๒/ว๕๑๓๘ ลงวันที่ ๑๑ กุมภาพันธ์ ๒๕๖๙ จังหวัดเชียงใหม่ได้กำหนดแนวทางการปฏิบัติราชการเพื่อประชาชนชาวเชียงใหม่ ๑๐ ประเด็นสำคัญ โดยกำหนดประเด็น “เชียงใหม่ เมืองสะอาด ถนนสวย ดอกไม้งาม” เป็นแนวทางการปฏิบัติราชการให้ส่วนราชการ/หน่วยงาน ดำเนินการให้เชียงใหม่เป็นเมืองที่มีความสะอาดทั่วทุกพื้นที่ ถนนมีความสวยงาม ตัดแต่งต้นไม้ดอกไม้ให้สวยงามตลอดเส้นทาง ไม่มีป้ายโฆษณาประชาสัมพันธ์ที่ไม่ได้รับอนุญาตติดตั้งในทุกเส้นทาง และเพื่อให้การขับเคลื่อนโครงการดังกล่าวเป็นไปอย่างมีประสิทธิภาพ จึงขอให้ส่วนราชการ/หน่วยงานพิจารณาขับเคลื่อนการดำเนินงานโครงการเชียงใหม่ เมืองสะอาด ถนนสวย ดอกไม้งามปีงบประมาณ พ.ศ. ๒๕๖๙ ดังนี้ ๑) การพัฒนาเส้นทาง สะอาด สวยงาม โดยให้อำเภอ เทศบาลนคร และเทศบาลเมือง ดำเนินการจัดทำแผนการดำเนินงานโครงการในเส้นทางที่ได้ดำเนินการคัดเลือกไว้แล้ว หรือกำหนดเส้นทางใหม่ตามความเหมาะสม จำนวนไม่น้อยกว่า ๑ เส้นทาง โดยบูรณาการความร่วมมือกับภาคีเครือข่ายในพื้นที่ เพื่อให้การขับเคลื่อนโครงการฯ เป็นไปอย่างต่อเนื่องและมีประสิทธิภาพ พร้อมทั้งเน้นย้ำให้ความสำคัญกับการทำความสะอาดทั่วทุกพื้นที่ ให้ถนนมีความสวยงาม ตัดแต่งต้นไม้ดอกไม้ให้สวยงามตลอดเส้นทาง จัดระเบียบทางเท้าให้สามารถเดินได้สะดวก และต้องไม่มีป้ายโฆษณาประชาสัมพันธ์ที่ไม่ได้รับอนุญาตติดตั้งในทุกเส้นทาง และบูรณาการร่วมกับหน่วยงานในสังกัดกระทรวงคมนาคม การไฟฟ้าส่วนภูมิภาค

กสทช. บริษัท โทรคมนาคมแห่งชาติ จำกัด (มหาชน) ในการจัดทำแผนการพัฒนาถนน/เส้นทางและจัดระเบียบสายไฟฟ้าสายสื่อสาร เพื่อให้การดำเนินงานเป็นไปในทิศทางเดียวกัน โดยจังหวัดเชียงใหม่จะพิจารณาประกาศยกย่องให้หน่วยงานที่เกี่ยวข้อง เป็นเส้นทางต้นแบบ “เมืองสะอาด ถนนสวย ดอกไม้งาม” จำนวน ๕ เส้นทาง โดยคัดเลือกจาก (๑) อำเภอ ๒๕ เส้นทาง (๒) เทศบาลนครเชียงใหม่ ๑ เส้นทาง และ (๓) เทศบาลเมือง ๖ เส้นทาง แห่งละ ๑ เส้นทาง ๒) การพัฒนาสถานที่ราชการ สะอาด สวยงาม โดยให้ส่วนราชการ รัฐวิสาหกิจ อำเภอ องค์การบริหารส่วนจังหวัด เทศบาลนคร และเทศบาลเมือง ดำเนินการจัดทำแผนพัฒนาปรับปรุงสถานที่ราชการ หรือสถานที่ทำการของหน่วยงานให้มีความสะอาด สวยงาม โดยบูรณาการความร่วมมือกับภาคีเครือข่ายในพื้นที่ เพื่อให้การขับเคลื่อนโครงการฯ เป็นไปอย่างต่อเนื่องและมีประสิทธิภาพ โดยจังหวัดเชียงใหม่จะประกาศยกย่องให้หน่วยงานที่เกี่ยวข้อง เป็นสถานที่ราชการต้นแบบ “เมืองสะอาด สถานที่สวย ดอกไม้งาม” จำนวน ๑๐ สถานที่

ทุกหน่วยงาน

๒) การเตรียมพร้อมรับมือปัญหาภัยแล้ง ในช่วงฤดูร้อนที่กำลังจะเข้ามาถึงในปี ๒๕๖๘ จังหวัดเชียงใหม่ได้ประกาศพื้นที่ที่ประสบภัยแล้งจำนวน ๑ อำเภอ ได้แก่อำเภอแม่แจ่ม ฉะนั้นพื้นที่ที่อาจเกิดภัยแล้งในอำเภอ แม่แจ่ม อำเภอดอยหล่อ และอำเภออมก๋อย เป็นเรื่องสำคัญที่ต้องมอบหมายให้หน่วยงานที่เกี่ยวข้อง ร่วมกันกำกับ ติดตาม ดูแลแหล่งเก็บน้ำในทุกพื้นที่ เพื่อให้ประชาชนจังหวัดเชียงใหม่มีน้ำใช้จนถึงปลายเดือนพฤษภาคมก่อนเข้าสู่ช่วงฤดูฝน

**มติที่ประชุม** รับทราบและถือปฏิบัติ

**ระเบียบวาระที่ ๓ เรื่อง** รับรองรายงานการประชุมหัวหน้าส่วนราชการประจำจังหวัดเชียงใหม่ ครั้งที่ ๑/๒๕๖๙

**หัวหน้าสำนักงานจังหวัดเชียงใหม่** ตามที่ จังหวัดเชียงใหม่จัดการประชุมหัวหน้าส่วนราชการประจำจังหวัดเชียงใหม่และการประชุมคณะกรรมการจังหวัดเชียงใหม่ ครั้งที่ ๑/๒๕๖๙ เมื่อวันที่ ๒๘ มกราคม ๒๕๖๙ เวลา ๐๙.๐๐ น. ณ ห้องประชุมเฉลิมพระเกียรติ ๘๐ พรรษา ศูนย์ราชการจังหวัดเชียงใหม่ ตำบลช้างเผือก อำเภอเมืองเชียงใหม่ จังหวัดเชียงใหม่ โดยมีผู้ว่าราชการจังหวัดเชียงใหม่เป็นประธานการประชุม ฝ่ายเลขานุการได้จัดทำรายงานการประชุม จำนวน ๒๐ หน้า เพื่อให้ส่วนราชการได้รับทราบ พร้อมทั้งได้ตรวจสอบรายงานการประชุม และรับรองรายงานการประชุม ทั้งนี้ ได้มีส่วนราชการ/หน่วยงาน ขอแก้ไขรายชื่อผู้เข้าประชุม จำนวน ๒ แห่ง ได้แก่

๑. สถานคุ้มครองคนไร้ที่พึ่งสันมหาพน ขอแก้ไขรายชื่อจาก นางสาวพิมพ์พร เหล่าไชย ผู้ปกครองสถานคุ้มครองคนไร้ที่พึ่งสันมหาพน เป็น นางสาวนฤมล อุโณ (แทน) ผู้ปกครองสถานคุ้มครองคนไร้ที่พึ่งสันมหาพน

๒. กองอำนวยการรักษาความมั่นคงภายในจังหวัดเชียงใหม่ ขอแก้ไขรายชื่อจาก พ.อ.วรา อุตพงษ์ รองผู้อำนวยการรักษาความมั่นคงภายในจังหวัดเชียงใหม่ (ฝ่ายทหาร) เป็น พ.อ.กชกร ปันทรราช (แทน) รองผู้อำนวยการรักษาความมั่นคงภายในจังหวัดเชียงใหม่ (ฝ่ายทหาร)

**มติที่ประชุม** รับรองรายงานการประชุม

ระเบียบวาระที่ ๔ ...

## ระเบียบวาระที่ ๔ เรื่อง การขับเคลื่อนนโยบายสำคัญของจังหวัดเชียงใหม่

### ๔.๑ การรายงานสถานการณ์ด้านการท่องเที่ยวเดือนกุมภาพันธ์ ๒๕๖๙ และการส่งเสริมการท่องเที่ยวจังหวัดเชียงใหม่ เดือนมีนาคม ๒๕๖๙

ผู้แทนการท่องเที่ยวแห่งประเทศไทย สำนักงานเชียงใหม่ (นางธนัญญา เชิดโฉม) จังหวัดเชียงใหม่มีการท่องเที่ยวที่เติบโตอย่างชัดเจน ในเดือนมกราคม ๒๕๖๙ จังหวัดเชียงใหม่มีจำนวนนักท่องเที่ยวสะสมประมาณ ๑,๓๔๐,๙๗๒ คน/เพิ่มขึ้น จากปีที่ผ่านมาร้อยละ ๔.๒๐ เป็นนักท่องเที่ยวชาวไทยประมาณ ๙๙๖,๗๒๓ คน และนักท่องเที่ยวชาวต่างชาติประมาณ ๓๔๔,๒๔๙ คน มีรายได้จากการท่องเที่ยว ๑๑,๔๙๒.๔๓ ล้านบาท อัตราการเข้าพักเฉลี่ยรวมสะสม ร้อยละ ๙๕.๔๒ และมีค่าใช้จ่ายเฉลี่ย ๔,๘๑๓.๒๗ บาท/คน/วัน จากการรวบรวมข้อมูลของกองเศรษฐกิจการท่องเที่ยวและกีฬาพบว่าสถิติ ๑๗ จังหวัดภาคเหนือตอนบน ในเดือนมกราคม ๒๕๖๙ จังหวัดเชียงใหม่อัตราการเข้าพักของนักท่องเที่ยวสูงที่สุด ด้วยเหตุนี้จังหวัดเชียงใหม่มีความจำเป็นต้องกระตุ้นความร่วมมือการตลาดและการส่งเสริมการท่องเที่ยวให้มากยิ่งขึ้น ในปัจจุบันจังหวัดเชียงใหม่มีเที่ยวบินระหว่างประเทศสำหรับรองรับนักท่องเที่ยว ๗๔๙ เที่ยวบิน จำนวนที่นั่งประมาณ ๑๔๐,๕๒๐ ที่นั่ง ๒๕ สายการบิน ๒๑ เส้นทาง สำหรับเที่ยวบินภายในประเทศมีเที่ยวบินทั้งหมด ๑,๘๙๙ เที่ยวบิน เฉลี่ยที่นั่งจำนวน ๓๔๗,๐๐๐ ที่นั่ง ๖ สายการบิน ๑๑ เส้นทาง โดยมีนักท่องเที่ยวมากที่สุดมาจากประเทศจีน รองลงมาคือประเทศเกาหลี ประเทศไต้หวัน และประเทศสหรัฐอเมริกา จากการที่การท่องเที่ยวแห่งประเทศไทย ได้ส่งเสริมการประชาสัมพันธ์การท่องเที่ยวของประเทศไทยส่งผลให้ได้รับการตอบรับด้านการท่องเที่ยวได้เป็นอย่างดี

สำหรับการส่งเสริมการท่องเที่ยวและตลาดการท่องเที่ยวในเดือนมกราคม ๒๕๖๙ มีการประชาสัมพันธ์กิจกรรม Follow Her Vibes Feel Like LISA นอกจากนี้การท่องเที่ยวแห่งประเทศไทย สำนักงานปารีส ฝรั่งเศส นำคณะถ่ายทำรายการในจังหวัดเชียงใหม่เพื่อสร้างการรับรู้แหล่งท่องเที่ยวในจังหวัดเชียงใหม่ โครงการ Chiang Mai Night Market ไฟสวย ของดี อาหารเลิศตั้งแต่วันที่ ๑๗ มกราคม - ๑ มีนาคม ๒๕๖๙ เสน่ห์ยามค่ำคืนของเชียงใหม่ ผ่าน ๒ ถนนคนเดินทั้งสายวัฒนธรรม สายอาร์ต และสายชิล จุดแรกถนนคนเดินสันกำแพง ณ ช่วงสันกำแพง วันเสาร์ที่ ๑๗, ๒๔, ๓๑ มกราคม ๒๕๖๙ และวันเสาร์ที่ ๑๔, ๒๑, ๒๘ กุมภาพันธ์ ๒๕๖๙ มีกิจกรรมแหล่งท่องเที่ยวเชิงวัฒนธรรมที่ถ่ายทอดเรื่องราวของชุมชนผ่านงานศิลป์ งานหัตถกรรม และวิถีชีวิตท้องถิ่นเดินเพลิน ชมงานกราฟต์ สัมผัสเสน่ห์สันกำแพงแบบใกล้ชิด และจุดที่สองถนนคนเดินเชียงใหม่ (ท่าแพ) ณ ช่วงประตูท่าแพ วันอาทิตย์ที่ ๑๘, ๒๕ มกราคม ๒๕๖๙ วันอาทิตย์ที่ ๑, ๑๕, ๒๒ กุมภาพันธ์ ๒๕๖๙ และวันอาทิตย์ที่ ๑ มีนาคม ๒๕๖๙ กิจกรรมปลูกวิถีผู้คนยามค่ำคืน สร้างมนต์เสน่ห์ท่าแพ ตระการตาด้วยการประดับตกแต่งแสงสีพร้อมการแสดงวัฒนธรรม และศิลปินหลากหลาย เทศบาลนครเชียงใหม่ได้มีการประชุมเพื่อปรึกษาหารือการเข้าร่วมงานมหกรรมส่งเสริมการขายทางการท่องเที่ยวระดับโลก ITB Berlin 2026 สำหรับการประชุมในครั้งนี้เป็นการปรึกษาหารือแนวทางการประชาสัมพันธ์เชิงบูรณาการงานมหกรรมส่งเสริมการขายทางการท่องเที่ยว ITB Berlin 2026

ประชาสัมพันธ์เทศกาลเที่ยวเมืองไทย ๒๕๖๙ ครั้งที่ ๔๔ Thailand Tourism Festival 2025 จะจัดขึ้นในวันที่ ๒๕ - ๒๙ มีนาคม ๒๕๖๙ ณ ศูนย์การประชุมแห่งชาติสิริกิติ์ ชั้น G ฮอลล์ ๑-๔ โดยการท่องเที่ยวแห่งประเทศไทย (ททท.) เตรียมจัด Grand Festivity เทศกาลเที่ยวเมืองไทยครั้งใหญ่ พร้อมมอบของดีของเด็ดแต่ละภาคในประเทศไทยให้ได้สัมผัสกันแบบใกล้ชิด ซึ่งวัตถุประสงค์ของการจัดงานเพื่อกระตุ้นให้เกิดความต้องการเดินทางท่องเที่ยวภายในประเทศ โดยสร้างการรับรู้ความเป็นเอกลักษณ์ของพื้นที่ทุกภูมิภาค

ในประเทศไทย...

ในประเทศไทย นำเสนอข้อมูลแหล่งท่องเที่ยว การแสดงศิลปวัฒนธรรม สินค้าหัตถกรรมพื้นบ้าน อาหารเด่นดังของแต่ละจังหวัดผ่านนิทรรศการต่างๆ

## มติที่ประชุม รับทราบ

### ๔.๒ รายงานสถานการณ์ด้านการเกษตรและราคาสินค้าด้านการเกษตร

เกษตรจังหวัดเชียงใหม่ (นายเสน่ห์ แสงคำ) สถานการณ์การเกษตรการผลิตพืชเศรษฐกิจที่สำคัญ ปี ๒๕๖๙ ประจำเดือนกุมภาพันธ์ ๒๕๖๙ จำนวน ๖ ชนิด ได้แก่ ๑) ส้มสายน้ำผึ้ง พื้นที่ให้ผลผลิต ๓๔,๖๖๙ ไร่ คาดการณ์ผลผลิต ๑๑๗,๗๕๒.๖๙ ตัน เก็บเกี่ยวแล้ว ๑๑๔,๒๑๙.๒๓ ตัน คงเหลือ ๓,๕๓๓ ตัน ประมาณการผลผลิตออกสู่ตลาดในเดือนมีนาคม ๒๕๖๙ จำนวน ๘๐๐ ตัน ๒) สตรอว์เบอร์รี พื้นที่ให้ผลผลิต ๗,๘๗๖.๘ ไร่ คาดการณ์ผลผลิต ๑๙,๗๑๐.๖๙ ไร่ เก็บเกี่ยวแล้ว ๑๗,๑๑๐.๖๙ ตัน คงเหลือ ๒,๖๐๐ ตัน ประมาณการผลผลิตออกสู่ตลาดในเดือนมีนาคม ๒๕๖๙ จำนวน ๒,๕๐๐ ตัน ๓) หอมหัวใหญ่ พื้นที่ให้ผลผลิต ๗,๘๗๖.๘ ไร่ คาดการณ์ผลผลิต ๑๙,๗๑๐.๖๙ ตัน เก็บเกี่ยวแล้ว ๑๗,๑๑๐.๖๙ ตัน คงเหลือ ๒๒,๗๑๐ ตัน ประมาณการผลผลิตออกสู่ตลาดในเดือนมีนาคม ๒๕๖๙ จำนวน ๕,๐๓๒ ตัน ๔) กระเทียม พื้นที่ปลูก ๑๘,๒๙๔ ไร่ คาดการณ์ผลผลิต ๕๘,๗๙๙ ตัน ประมาณการผลผลิตออกสู่ตลาดในเดือนมีนาคม ๒๕๖๙ จำนวน ๕,๘๘๐ ตัน ๕) หอมแดง พื้นที่ปลูก ๖,๔๓๕ ไร่ คาดการณ์ผลผลิต ๒๓,๘๓๓ ตัน ประมาณการผลผลิตออกสู่ตลาดในเดือนมีนาคม ๒๕๖๙ จำนวน ๕,๙๕๘ ตัน และ ๖) มันฝรั่ง พื้นที่ปลูก ๑๐,๑๔๐ ไร่

พาณิชย์จังหวัดเชียงใหม่ (นางณัฐพร มหาไพบูลย์) สถานการณ์การตลาดสินค้าเกษตรปีการผลิต ๒๕๖๘/๖๙ ประจำเดือนกุมภาพันธ์ ๒๕๖๙ ประกอบด้วย ส้มสายน้ำผึ้งฝาง พืช ๓ หัว สตรอว์เบอร์รี และมันฝรั่ง สถานการณ์การผลิตส้มสายน้ำผึ้งของจังหวัดเชียงใหม่ในปีการผลิต ๒๕๖๘/๖๙ พบว่าจังหวัดเชียงใหม่มีเนื้อที่ให้ผลผลิตส้มสายน้ำผึ้ง จำนวน ๓๔,๖๖๙ ไร่ เพิ่มขึ้นจากปีการผลิตก่อนหน้า ร้อยละ ๐.๕๖ ส่งผลให้มีปริมาณผลผลิตรวมทั้งสิ้น ๑๑๗,๗๕๒.๒๓ ตัน ปริมาณผลผลิตรวมดังกล่าวลดลงจากปี ๒๕๖๘๗ ร้อยละ ๐.๖๐ และมีผลผลิตเฉลี่ยอยู่ที่ ๓,๓๙๖ กิโลกรัม/ไร่ ซึ่งลดลงจากปี ๒๕๖๘ ร้อยละ ๑.๑๖ สะท้อนให้เห็นถึงแนวโน้มประสิทธิภาพการผลิตที่ลดลงเล็กน้อยในด้านช่วงเวลาการออกสู่ตลาด พบว่า ผลผลิตส้มสายน้ำผึ้งจะทยอยออกสู่ตลาดตั้งแต่เดือนพฤศจิกายนเป็นต้นไป โดยมีปริมาณผลผลิตสูงสุดในช่วงเดือนพฤศจิกายนถึงเดือนมกราคม และจะเริ่มลดลงในช่วงเดือนกุมภาพันธ์ ทั้งนี้ ลักษณะการกระจุกตัวของผลผลิตในช่วงเวลาดังกล่าวส่งผลต่อภาวะด้านราคาในตลาด สำหรับสถานการณ์ด้านราคา ราคาส้มสายน้ำผึ้ง ณ ระดับหน้าสวนแตกต่างกันตามขนาดผล โดยส้มขนาดเล็กมีราคาต่ำกว่าส้มขนาดใหญ่ ทั้งนี้ ราคาส้มสายน้ำผึ้งมีช่วงราคาเฉลี่ยประมาณ ๗ - ๕๗ บาท/กิโลกรัม ขึ้นอยู่กับขนาดและช่วงเวลาการจำหน่าย โดยราคามีความผันผวนเมื่อเปรียบเทียบกับค่าเฉลี่ยทั้งฤดูในช่วงประมาณร้อยละ ๔๐ - ๘๘ สำหรับหอมแดง กระเทียม และหอมหัวใหญ่ ยังไม่ถึงช่วงของการเก็บเกี่ยวผลผลิต มีความกังวลในการส่งออกหอมหัวใหญ่เนื่องจากยังมีผลผลิตในปีที่ ๒๕๖๘ อยู่ในโกดังสินค้าอยู่เป็นจำนวนมาก จึงส่งผลให้มีหอมหัวใหญ่ที่ยังไม่สามารถส่งออกได้เป็นจำนวนมาก จังหวัดเชียงใหม่ร่วมกับกรมการค้าภายใน กระทรวงพาณิชย์ได้วางโครงสร้างการแก้ปัญหาผ่าน ๗ มาตรการหลัก ดังนี้ (๑) การทำตลาดล่วงหน้า (MOU) กรมการค้าภายในนำผู้ประกอบการเซ็น MOU รับซื้อหอมหัวใหญ่ ๖,๗๐๐ ตัน มูลค่า ๘๐ ล้านบาท กระเทียม ๒๐๕ ตัน และหอมแดง ๕ ตัน (๒) การขอรับการจัดสรรงบประมาณ (กรอบใหญ่) ขอรับเงินกองทุนรวมเพื่อช่วยเหลือเกษตรกรในการรับซื้อและกระจายผลผลิต ๕,๐๐๐ ตัน ซึ่งอยู่ระหว่างพิจารณา (๓) มาตรการเร่งด่วน

๑,๐๐๐ ตัน...

๑,๐๐๐ ตัน อยู่ระหว่างดำเนินการโดยการรับซื้อในราคารนำตลาด และกระจายออกนอกแหล่งผลิต (๔) การกระจายผ่านพาณิชย์จังหวัด สั่งการให้พาณิชย์จังหวัดที่ไม่ได้เป็นแหล่งผลิตรับรองกระจายสินค้า โดยเน้นการบรรจุถุงขนาด ๑, ๒, ๕ กิโลกรัม (๕) การรณรงค์บริโภคภายในจังหวัด ขอความร่วมมือส่วนราชการและ ๒๐ อำเภอที่ไม่ใช่แหล่งผลิตเพื่อช่วยอุดหนุนผลผลิตจากแหล่งผลิตในจังหวัด (๖) การเปิดจุดจำหน่าย จัดพื้นที่ให้กลุ่มเกษตรกรนำผลผลิตมาจำหน่ายโดยตรงที่ศาลากลางจังหวัดและสถานที่ราชการ และ (๗) การผลักดันการส่งออก ประสานงานผ่านทูตพาณิชย์ ณ กรุงโตเกียว เพื่อเพิ่มปริมาณความต้องการจากตลาดญี่ปุ่น สำหรับราคาของสตอร์วเบอร์พบว่ามีความอ่อนตัวลงเล็กน้อยเนื่องจากมีผลผลิตเป็นจำนวนมากในหน้าหนาว สถานการณ์มันฝรั่ง พันธุ์แอตแลนติก เป็นพืชราคาประกัน (Contract Farming) ปี ๒๕๖๘ ราคาหัวมันฝรั่งโรงงาน (ขนาดคละ) ที่เกษตรกรขายได้เฉลี่ยอยู่ที่ประมาณ ๑๓.๕๐ บาท/กิโลกรัม เพิ่มขึ้นจากปี ๒๕๖๗ ที่ราคา ๑๒.๐๐ บาท/กิโลกรัม หรือเพิ่มขึ้นประมาณ ๑๒.๕% มันฝรั่งพันธุ์สปุนต้า มีจำหน่ายในรูปแบบมันสดตามซูเปอร์มาร์เก็ตหรือร้านสะดวกซื้อ (เช่น 7-Eleven) ราคา มันฝรั่งสด (แยกตามขนาด) ประจำปี ๒๕๖๘ ข้อมูลอ้างอิงราคาจำหน่ายส่ง/ปลีกในเชียงใหม่ (เช่น แหล่งดอยอ่างขาง) และกลุ่มผู้ค้าภาคเหนือ เกรดจัมโบ้ ราคา ๔๕ บาท/กิโลกรัม เกรดใหญ่ ราคา ๓๘ บาทต่อกิโลกรัม เกรดกลาง ราคา ๓๕ บาท/กิโลกรัม เกรดเล็ก ราคา ๒๓ บาท/กิโลกรัม เกรดจิวจิวราคา ๒๐ บาท/กิโลกรัม ปัจจุบันผลผลิตยังไม่ออกสู่ตลาด

**มติที่ประชุม** รับทราบ

#### **๔.๓ รายงานสถานการณ์และการดำเนินการป้องกันและแก้ไขปัญหาไฟป่า หมอกควัน และฝุ่นละออง จังหวัดเชียงใหม่ ประจำปี ๒๕๖๘**

ผู้อำนวยการสำนักงานทรัพยากรธรรมชาติและสิ่งแวดล้อมจังหวัดเชียงใหม่ (นายสมคิด ปัญญาดี) สถานการณ์ไฟป่าและฝุ่นละอองขนาดเล็ก (PM<sub>2.5</sub>) ประจำปี ๒๕๖๘ สถานการณ์ปัจจุบันยังสามารถควบคุมได้ จากการติดตามและรายงานข้อมูลจุดความร้อน (Hotspot) ของจังหวัดเชียงใหม่ ในช่วงระหว่างวันที่ ๑ มกราคม - ๒๕ กุมภาพันธ์ ๒๕๖๘ พบว่า จังหวัดเชียงใหม่มีจุดความร้อนเกิดขึ้นในหลายพื้นที่ รวมทั้งสิ้น ๑๙๘ จุด ครอบคลุมทั้งพื้นที่ป่าอนุรักษ์ ป่าสงวนแห่งชาติ เขตปฏิรูปที่ดิน พื้นที่เกษตร พื้นที่ริมทางหลวง และพื้นที่ชุมชนและอื่นๆ เมื่อพิจารณาจำแนกตามลักษณะพื้นที่พบว่า จุดความร้อนส่วนใหญ่เกิดขึ้นในพื้นที่ป่าสงวนแห่งชาติ รองลงมาเป็นพื้นที่ป่าอนุรักษ์ และพื้นที่เกษตรกรรม ตามลำดับ ขณะที่พื้นที่ประเภทอื่นๆ เช่น เขตปฏิรูปที่ดิน พื้นที่ริมทางหลวง และพื้นที่ชุมชน/อื่นๆ พบจำนวนจุดความร้อนในสัดส่วนที่น้อยกว่าในปี ๒๕๖๘ เมื่อเทียบกับช่วงเวลาเดียวกันของปี ๒๕๖๘ สามารถลดจุดความร้อนลง ๒๙๖ จุด คิดเป็นร้อยละ ๖๐ ค่าคุณภาพอากาศจังหวัดเชียงใหม่ ในช่วง ระหว่างวันที่ ๑ มกราคม - ๒๕ กุมภาพันธ์ ๒๕๖๘ มีค่าคุณภาพอากาศเกินมาตรฐาน จำนวน ๓ วัน ลดลงจากปี ๒๕๖๘ ในห้วงเวลาเดียวกัน สรุปลดจุดความร้อนของจังหวัดเชียงใหม่ ประจำเดือนมกราคม ๒๕๖๘ พบจุดความร้อน ๔๒ จุด ลดลงจากปี ๒๕๖๘ ในห้วงเวลาเดียวกัน ๔ จุด คิดเป็นร้อยละ ๙ ในพื้นที่อำเภอแม่แจ่ม ๑๔ จุด อมก๋อย ๙ จุด เชียงดาว ๕ จุด จอมทอง ๓ จุด ไชยปราการ สะเมิง แม่วาง เวียงแหง ดอยเต่า แห่งละ ๒ จุด และฮ่อม ๑ จุด สรุปลดพื้นที่เผาไหม้ของจังหวัดเชียงใหม่ ประจำเดือนมกราคม ๒๕๖๘ พบพื้นที่เผาไหม้ ๑๑,๓๕๗ ไร่ โดยพื้นที่ที่มีการเผาไหม้มากที่สุด ได้แก่ อำเภอแม่แจ่ม ๔,๒๑๓ ไร่ เชียงดาว ๒,๒๒๙ ไร่ เวียงแหง ๑,๙๐๘ ไร่ สำหรับอำเภอที่ไม่พบพื้นที่เผาไหม้ ได้แก่ อำเภอแม่อน สันกำแพง ดอยหล่อ เมืองเชียงใหม่ และสารภี

หัวหน้าสำนักงาน...

หัวหน้าสำนักงานป้องกันและบรรเทาสาธารณภัยจังหวัดเชียงใหม่ (นายวัฒนา สาคร) จังหวัดเชียงใหม่มีการจัดกิจกรรมเพื่อป้องกันและแก้ไขปัญหาวางอย่างต่อเนื่องโดยการ ดังนี้ ๑) การจัดการในพื้นที่ป่า เพื่อป้องกันและลดความรุนแรงของสถานการณ์ไฟป่าและหมอกควัน โดยมีผลการดำเนินงานที่สำคัญประกอบด้วย การจัดทำแนวกันไฟรวมระยะทางทั้งสิ้น ๕,๓๐๐ กิโลเมตร การลาดตระเวนตรวจตราพื้นที่เสี่ยง ๑๑,๗๐๓ ครั้ง การจัดตั้งจุดเฝ้าระวัง ๖๐๕ จุด เพื่อเพิ่มประสิทธิภาพในการตรวจจับและควบคุมสถานการณ์ไฟป่าในระยะเริ่มต้น การควบคุมและบังคับใช้กฎหมายมีการจัดตั้งจุดตรวจและจุดสกัด ๒๓๔ จุด เพื่อป้องกันการลักลอบเผา และการกระทำที่อาจก่อให้เกิดไฟป่า การจับกุมผู้ลักลอบเผา ๑๔ คดี รวม ๑๕ ราย การประกาศกำหนดพื้นที่ป่าที่ต้องควบคุมและอนุรักษ์เป็นการเฉพาะ ๒๓ แห่ง การสร้างการมีส่วนร่วมและการสื่อสารสาธารณะ ดำเนินกิจกรรมประชาสัมพันธ์สร้างความตระหนักรู้แก่ประชาชน ๔๐๘ ครั้ง การอบรมเจ้าหน้าที่และอาสาสมัครที่เกี่ยวข้อง จำนวน ๓๒๗ ราย เพื่อเสริมสร้างองค์ความรู้และทักษะในการป้องกันและรับมือกับสถานการณ์ไฟป่า การลดเชื้อเพลิงโดยการชิงเก็บลดเผาและการบริหารเชื้อเพลิง และการสร้างความชุ่มชื้นโดยการจัดทำฝายกั้นน้ำ และป่าเปียก ๒ แห่ง ๒) การจัดการในพื้นที่เกษตร ได้มีการไถกลบพื้นที่ทางการเกษตร ๓๔๔,๐๔๘ ไร่ และได้มีการนำวัสดุเหลือใช้ทางการเกษตรทำปุ๋ย ๙,๐๐๐ ตัน ทำอาหารสัตว์ ๑๘,๐๐๐ ตัน ทำไบโอดีเซล ๖,๒๘๕ กิโลกรัม แปรรูปเป็นสินค้า ๑๐๖ ตัน และบริหารเชื้อเพลิง ๓) การจัดการพื้นที่เมือง ระบบขนส่ง อุตสาหกรรม และอื่นๆ ในพื้นที่เมือง/ชุมชน โดยองค์กรปกครองส่วนท้องถิ่นได้ทำการเก็บกิ่งไม้ไปไม้ ๑๒๐,๕๒๒ กิโลกรัม ฉีดล้างถนน ๗,๙๙๐ ครั้ง ปริมาณน้ำที่ใช้ ๙,๗๒๗,๖๐๐ ลิตร มีการตรวจสถานที่ก่อสร้าง ๓ แห่ง การคมนาคมขนส่ง พื้นที่ริมทาง และโรงงานอุตสาหกรรมมีการตรวจควันดำรถ ๑,๐๑๙ คัน ผ่านมาตรฐาน ๑,๐๐๑ คัน ไม่ผ่านมาตรฐาน ๑๘ คัน ตรวจโรงงาน ๕๗ แห่ง ตัดหญ้าริมทาง ๒๒๓ กิโลเมตร ฉีดล้างถนนทางหลวง ๑๒๐ ครั้ง ใช้ปริมาณน้ำ ๑๙๒,๐๐๐ ลิตร เป็นการบริหารจัดการเชื้อเพลิงในพื้นที่ป่า ด้วยระบบ FireD ครอบคลุมพื้นที่จำนวน ๓,๘๗๐ ไร่ เพื่อควบคุมปริมาณเชื้อเพลิงและลดความเสี่ยงต่อการเกิดไฟป่าขนาดใหญ่ ๔) กิจกรรมการลดผลกระทบด้านสุขภาพ จากสถานการณ์หมอกควันและฝุ่นละอองจังหวัดเชียงใหม่ได้ดำเนินมาตรการลดผลกระทบด้านสุขภาพของประชาชนจากสถานการณ์หมอกควันและฝุ่นละอองอย่างต่อเนื่อง โดยมุ่งเน้นการเข้าถึงประชาชนเชิงรุก การเฝ้าระวังสุขภาพ และการสนับสนุนอุปกรณ์ป้องกันที่เหมาะสม ได้ดำเนินกิจกรรมเคาะประตูบ้านเพื่อสร้างการรับรู้และให้คำแนะนำด้านสุขภาพแก่ประชาชน ๖๗๕,๔๐๐ หลังคาเรือน พร้อมทั้งจัดกิจกรรมสร้างความรู้ความเข้าใจเกี่ยวกับการป้องกันตนเองจากฝุ่นละออง ๒,๙๙๓ ครั้ง นอกจากนี้ ยังได้ตรวจสุขภาพเจ้าหน้าที่ อาสาสมัคร และประชาชนกลุ่มเสี่ยงรวมทั้งสิ้น ๒,๔๑๗ ราย ในด้านการสนับสนุนอุปกรณ์ป้องกัน ได้แจกจ่ายหน้ากากอนามัยให้แก่ประชาชนและกลุ่มเปราะบาง ๑๑๒,๔๐๐ ชิ้น ควบคู่กับการจัดตั้งห้องลดฝุ่น (Clean Room) ๒,๐๐๔ ห้อง เพื่อเป็นพื้นที่ปลอดภัยสำหรับประชาชนในช่วงที่ค่าฝุ่นละอองอยู่ในระดับสูง รวมถึงการเปิดให้บริการคลินิกมลพิษ ๒๕ แห่ง เพื่อดูแลรักษาและติดตามผลกระทบด้านสุขภาพจากมลพิษทางอากาศโดยเฉพาะ ๕) การดำเนินมาตรการพิเศษเพื่อเสริมประสิทธิภาพการป้องกันและแก้ไขปัญหาวางไฟป่า หมอกควันและฝุ่นละออง โดยมุ่งเน้นการเสริมกำลังบุคลากร การสร้างแรงจูงใจ การมีส่วนร่วมของชุมชน และการสื่อสารสาธารณะอย่างเข้มข้น ได้ดำเนินการจ้างผู้เฝ้าระวังไฟป่า ๑,๔๒๒ คน เพื่อเพิ่มกำลังในการเฝ้าระวัง และตอบสนองต่อสถานการณ์ในพื้นที่เสี่ยง พร้อมทั้งจัดทำประกันภัยให้แก่เจ้าหน้าที่และอาสาสมัคร ๑๙,๕๔๖ คน เพื่อสร้างความมั่นคงและความปลอดภัยในการปฏิบัติหน้าที่ ในด้านการบูรณาการความร่วมมือ ได้จัดทำบันทึกข้อตกลงความร่วมมือ (MOU) ระดับอำเภอ ๒ แห่ง และระดับหมู่บ้าน ๗ แห่ง รวมถึงการจัดประชุมประชาคมในพื้นที่ป่าและพื้นที่ติดป่า ๑,๒๕๔ หมู่บ้าน

เพื่อสร้าง...

เพื่อสร้างความเข้าใจและการมีส่วนร่วมของประชาชนในระดับพื้นที่ ด้านการประชาสัมพันธ์และการสื่อสารสาธารณะ ได้ดำเนินการประชาสัมพันธ์เชิงรุกผ่านศูนย์ JIC เพื่อสร้างการรับรู้แก่กลุ่มชาติพันธุ์ ๘ ภาษา พร้อมเผยแพร่ข้อมูลข่าวสารผ่านสื่อออนไลน์ ได้แก่ เพจ PR Chiang Mai และเพจ JIC เชียงใหม่ ๑๐๓ โพสต์ การสปอตข่าว ๑๗๑ ครั้ง และสื่อ TikTok ๘ คลิป เพื่อให้ข้อมูลเข้าถึงประชาชนอย่างทั่วถึงและต่อเนื่อง นอกจากนี้ คณะกรรมการป้องกันและแก้ไขปัญหาไฟป่าและฝุ่นควันจังหวัดเชียงใหม่ ได้ให้การสนับสนุนค่าตอบแทนแก่อาสาสมัครประจำหมู่บ้านที่ออกปฏิบัติงานตามแนวป้องกันไฟ ๗๒๗ หมู่บ้าน ในอัตราหมู่บ้านละ ๑๔,๐๐๐ บาท และอำเภอละ ๓๐,๐๐๐ บาท รวมวงเงินสนับสนุนทั้งสิ้น ๑๐,๙๙๐,๐๐๐ บาท โดยการสนับสนุนงบประมาณจากองค์การบริหารส่วนจังหวัดเชียงใหม่ โครงการป้องกันและแก้ไขปัญหาไฟป่า หมอกควัน และฝุ่นละอองขนาดเล็ก (PM<sub>2.5</sub>) ของกลุ่มจังหวัดภาคเหนือตอนบน ๑ จัดทำขึ้นเพื่อรับมือกับสถานการณ์มลพิษทางอากาศที่ทวีความรุนแรงในช่วงฤดูแล้ง โดยมุ่งเน้นการดำเนินงานเชิงป้องกัน ควบคุม และลดผลกระทบต่อสุขภาพของประชาชนและสิ่งแวดล้อมอย่างเป็นระบบการดำเนินงานประกอบด้วย ๔ กิจกรรมหลัก ได้แก่ (๑) การจัดทำแนวป้องกันไฟป่าแบบไฟเปียกในพื้นที่สำคัญ เพื่อสกัดกั้นและลดการลุกลามของไฟป่าในจุดเสี่ยง (๒) การอบรมและเสริมสร้างเครือข่ายประชาชนให้มีความรู้ความเข้าใจและมีส่วนร่วมในการจัดทำแนวป้องกันไฟป่า ซึ่งสะท้อนแนวทางการบริหารจัดการแบบมีส่วนร่วม (๓) การฉีดพ่นละอองน้ำ เพื่อเพิ่มความชุ่มชื้นในอากาศในพื้นที่ที่มีค่าฝุ่นละอองเกินมาตรฐาน โดยเฉพาะในช่วงเดือนมีนาคม-เมษายน อันเป็นช่วงวิกฤตของปัญหาหมอกควัน และ (๔) การสนับสนุนชุดปฏิบัติการเฝ้าระวังไฟป่า เพื่อดำเนินการติดตาม ตรวจสอบ และตอบสนองต่อสถานการณ์ไฟป่าอย่างทันที่

**มติที่ประชุม** รับทราบ

#### ๔.๔ รายงานสถานการณ์สาธารณสุขจังหวัดเชียงใหม่

หัวหน้าสำนักงานป้องกันและบรรเทาสาธารณภัยจังหวัดเชียงใหม่ (นายวัฒนา สาคร) รายงานข้อมูลสถานการณ์สาธารณสุขและสถิติอุบัติเหตุทางถนนของจังหวัดเชียงใหม่ เพื่อสะท้อนภาพรวมของความเสียหายและการดำเนินงานด้านการจัดการภัยพิบัติในพื้นที่ โดยข้อมูลสถิติอุบัติเหตุทางถนนเดือนกุมภาพันธ์ ๒๕๖๘ พบผู้บาดเจ็บจำนวน ๓,๑๓๐ คน และเสียชีวิต ๓๔ ราย ขณะที่เดือนกุมภาพันธ์ ๒๕๖๙ มีผู้บาดเจ็บ ๓,๐๒๗ คน และเสียชีวิต ๒๙ ราย นอกจากนี้ สถิติสะสมทั้งปี ๒๕๖๗ มีผู้บาดเจ็บ ๓๓,๕๕๕ คน และเสียชีวิต ๔๖๒ ราย ปี พ.ศ. ๒๕๖๘ มีผู้บาดเจ็บสะสม ๓๕,๘๓๐ คน และเสียชีวิต ๔๐๑ ราย ซึ่งสะท้อนแนวโน้มปัญหาอุบัติเหตุทางถนนที่ยังคงเป็นประเด็นสำคัญด้านความปลอดภัยสาธารณะของจังหวัดเชียงใหม่ ในส่วนของสถานการณ์สาธารณสุข ระหว่างวันที่ ๒๐ - ๒๑ กุมภาพันธ์ ๒๕๖๙ จังหวัดเชียงใหม่เกิดฝนฟ้าคะนอง ลมกระโชกแรง และฝนตกหนัก ส่งผลกระทบต่อพื้นที่ ๔ อำเภอ ได้แก่ อำเภอดอยหล่อ ดอยหล่อ เวียงแหง และพร้าว เมื่อวันที่ ๒๐ กุมภาพันธ์ ๒๕๖๙ อำเภอดอยหล่อและดอยหล่อ รวม ๗ ตำบล ๓๓ หมู่บ้าน ๑,๑๒๗ ครัวเรือน เมื่อวันที่ ๒๑ กุมภาพันธ์ ๒๕๖๙ อำเภอเวียงแหง พพร้าว และดอยหล่อ รวม ๙ ตำบล ๔๒ หมู่บ้าน ๖๓๓ ครัวเรือน วัด ๔ แห่ง โรงเรียน ๓ แห่ง ศูนย์พัฒนาเด็กเล็ก ๑ แห่ง ไม่มีผู้บาดเจ็บหรือเสียชีวิต จังหวัดเชียงใหม่และหน่วยงานในพื้นที่พื้นได้ลงสำรวจความเสียหาย ให้ความช่วยเหลือด้านวัสดุอุปกรณ์ เครื่องอุปโภค-บริโภค พร้อมให้ความช่วยเหลือตามระเบียบ/หลักเกณฑ์การช่วยเหลือผู้ประสบภัยอย่างต่อเนื่อง

**มติที่ประชุม** รับทราบ

ระเบียบวาระที่ ๕ ...

## ระเบียบวาระที่ ๕ เรื่องเพื่อทราบ

๕.๑ การจัดกิจกรรมอันเกี่ยวเนื่องกับงานพระบรมศพสมเด็จพระนางเจ้าสิริกิติ์ พระบรมราชินีนาถ พระบรมราชชนนีพันปีหลวง

หัวหน้าสำนักงานจังหวัดเชียงใหม่ (นายนักปราชญ์ ไชยानนท์) ตามที่สำนักพระราชวัง ได้มีประกาศ เรื่อง สมเด็จพระนางเจ้าสิริกิติ์ พระบรมราชินีนาถ พระบรมราชชนนีพันปีหลวง ลงวันที่ ๒๔ ตุลาคม ๒๕๖๘ สำนักนายกรัฐมนตรีได้มีประกาศ เรื่อง สมเด็จพระนางเจ้าสิริกิติ์ พระบรมราชินีนาถ พระบรมราชชนนีพันปีหลวง สวรรคต ลงวันที่ ๒๕ ตุลาคม ๒๕๖๘ คณะรัฐมนตรีได้มีมติเมื่อวันที่ ๒๘ ตุลาคม ๒๕๖๘ เห็นชอบในการจัดพิธีบำเพ็ญกุศลและแสดงความอาลัย ในวาระครบ ๗ วัน (สัตตมวาร) ในวันที่ ๓๐ ตุลาคม ๒๕๖๘, ๑๕ วัน (ปณรสมวาร) ในวันที่ ๗ พฤศจิกายน ๒๕๖๘, ๕๐ วัน (ปัญญาสมวาร) ในวันที่ ๑๒ ธันวาคม ๒๕๖๘ และ ๑๐๐ วัน (ศตมวาร) ในวันที่ ๓๑ มกราคม ๒๕๖๙ แห่งการสวรรคต เพื่อถวายเป็นพระราชกุศลแด่ สมเด็จพระนางเจ้าสิริกิติ์ พระบรมราชินีนาถ พระบรมราชชนนีพันปีหลวง ทั้งในส่วนกลาง ส่วนภูมิภาค และในต่างประเทศ จังหวัดเชียงใหม่ได้มีการจัดพิธีดังกล่าวเป็นที่เรียบร้อยแล้ว กระทรวงมหาดไทยได้สั่งการ ให้ทุกจังหวัดจัดกิจกรรม รวมพลังแห่งความภักดี ในห้วงระยะเวลาภายใน ๑๐๐ วัน แห่งการสวรรคต สมเด็จพระนางเจ้าสิริกิติ์ พระบรมราชินีนาถ พระบรมราชชนนีพันปีหลวง ทั้งนี้ จังหวัดเชียงใหม่ได้มีการ จัดกิจกรรมดังกล่าวไปแล้ว เมื่อวันที่เสาร์ที่ ๓๑ มกราคม ๒๕๖๙ เวลา ๑๘.๓๐ น. ณ สวนสาธารณะเฉลิมพระเกียรติ ๘๒ พรรษา ศูนย์ราชการจังหวัดเชียงใหม่ โดยมี ผู้ว่าราชการจังหวัดเชียงใหม่ ในคราวประชุมคณะกรรมการ ฝ่ายจัดพิธีการ งานพระราชพิธีถวายพระเพลิงพระบรมศพสมเด็จพระนางเจ้าสิริกิติ์ พระบรมราชินีนาถ พระบรมราชชนนีพันปีหลวง ได้มีการประชุม ครั้งที่ ๑/๒๕๖๙ เมื่อวันที่อังคารที่ ๑๓ มกราคม ๒๕๖๙ ณ ตึกสันติไมตรี หลังใน ทำเนียบรัฐบาล โดยมี รองนายกรัฐมนตรี (นายโสภณ ชาร์มย์) เป็นประธาน ที่ประชุมมีมติมอบหมาย ให้กระทรวงมหาดไทยรับผิดชอบเกี่ยวกับการจัดพิธีถวายดอกไม้จันทน์ของประชาชนในส่วนภูมิภาค เพื่อเป็นการ เตรียมความพร้อมในการจัดพิธีถวายดอกไม้จันทน์ของประชาชนในส่วนภูมิภาค กระทรวงมหาดไทยจึงมอบหมายให้ จังหวัดดำเนินการพิจารณาคัดเลือกสถานที่สำคัญของจังหวัด/อำเภอ เพื่อเป็นที่ตั้งพระเมรุมาศจำลองของจังหวัด (จังหวัดร่วมกับอำเภอเมือง) จังหวัดละ ๑ องค์ และซุ้มถวายดอกไม้จันทน์ของอำเภอ (ทุกอำเภอยกเว้นอำเภอเมือง) อำเภอละ ๑ ซุ้ม สำหรับให้ประชาชนร่วมพิธีถวายดอกไม้จันทน์ในงานพระราชพิธีถวายพระเพลิงพระบรมศพ สมเด็จพระนางเจ้าสิริกิติ์ พระบรมราชินีนาถ พระบรมราชชนนีพันปีหลวง โดยให้พิจารณาจากวัดประจำจังหวัด/ อำเภอ หรือสถานที่ที่เป็นสัญลักษณ์ของจังหวัด/อำเภอ และมีพื้นที่สำหรับรับรองรับประชาชนที่มาร่วมพิธี ถวายดอกไม้จันทน์ได้เพียงพอ ทั้งนี้ ให้จังหวัดเชียงใหม่ได้รวบรวมข้อมูลจากอำเภอและได้รายงานผลการ ดำเนินการพิจารณา ให้กระทรวงมหาดไทยทราบแล้ว ดังนี้

ที่	จังหวัด/อำเภอ	ชื่อวัดหรือสถานที่จัดพิธี ถวายดอกไม้จันทน์	สถานที่ตั้ง
๑	จังหวัดเชียงใหม่	ศูนย์ประชุมและแสดงสินค้านานาชาติเฉลิมพระเกียรติ ๗ รอบ พระชนมพรรษา	หมู่ที่ ๑ ถนนคันคลองชลประทาน ตำบลช้างเผือก อำเภอเมืองเชียงใหม่ จังหวัดเชียงใหม่
๒	อำเภอสันทราย	สวนสิริสุขนันทน์ สวนสาธารณะเทศบาลตำบลสันทรายหลวง	หมู่ที่ ๔ ตำบลสันทรายน้อย อำเภอสันทราย จังหวัดเชียงใหม่

๓. อำเภอดอยสะเก็ด...

ที่	จังหวัด/อำเภอ	ชื่อวัดหรือสถานที่จัดพิธี ถวายดอกไม้จันทน์	สถานที่ตั้ง
๓	อำเภอดอยสะเก็ด	วัดพระธาตุดอยสะเก็ด พระอารามหลวง	หมู่ที่ ๓ ตำบลเชิงดอย อำเภอดอยสะเก็ด จังหวัดเชียงใหม่
๔	อำเภอสารภี	วัดสารภี	หมู่ที่ ๒ ตำบลสารภี อำเภอสารภี จังหวัดเชียงใหม่
๕	อำเภอสันกำแพง	วัดร้องวัวแดง	หมู่ที่ ๓ ตำบลร้องวัวแดง อำเภอสันกำแพง จังหวัดเชียงใหม่
๖	อำเภอแม่ริม	วัดลัญจิวัน (วัดพระนอนขอนตาล)	หมู่ที่ ๓ ตำบลริมใต้ อำเภอแม่ริม จังหวัดเชียงใหม่
๗	อำเภอแม่แตง	สนามกีฬาเทศบาลตำบล สันมหาพน	หมู่ที่ ๗ ตำบลสันมหาพน อำเภอแม่แตง จังหวัดเชียงใหม่
๘	อำเภอพร้าว	วัดเขื่อนผาก	หมู่ที่ ๑ ตำบลเขื่อนผาก อำเภอพร้าว จังหวัดเชียงใหม่
๙	อำเภอเชียงดาว	วัดอินทาราม	หมู่ที่ ๗ ตำบลเชียงดาว อำเภอเชียงดาว จังหวัดเชียงใหม่
๑๐	อำเภอฝาง	สนามกีฬากลางอำเภอฝาง	หมู่ที่ ๓ ตำบลเวียง อำเภอฝาง จังหวัดเชียงใหม่
๑๑	อำเภอแม่ออน	วัดพระธาตุดอยผาตั้ง	หมู่ที่ ๙ ตำบลออนกลาง อำเภอแม่ออน จังหวัดเชียงใหม่
๑๒	อำเภอดอยหล่อ	วัดปากทางเจริญ	หมู่ที่ ๔ ตำบลดอยหล่อ อำเภอดอยหล่อ จังหวัดเชียงใหม่
๑๓	อำเภอหางดง	มหาวิทยาลัยนอร์ท - เชียงใหม่	๑๖๙ หมู่ที่ ๓ ตำบลหนองแก้ว อำเภอหางดง จังหวัดเชียงใหม่
๑๔	อำเภอแม่เมาะ	สนามกีฬาข้างหอประชุม อำเภอแม่เมาะ	ที่ว่าการอำเภอแม่เมาะ หมู่ที่ ๔ ตำบลแม่เมาะ อำเภอแม่เมาะ จังหวัดเชียงใหม่
๑๕	อำเภอสันป่าตอง	วัดป่าเจริญธรรม	หมู่ที่ ๑๕ บ้านหนองสะเรียม ถนนเชียงใหม่-ฮอด ตำบลยุหว่า อำเภอสันป่าตอง จังหวัดเชียงใหม่
๑๖	อำเภอจอมทอง	วัดพระธาตุศรีจอมทอง วรวิหาร	หมู่ที่ ๒ ตำบลบ้านหลวง อำเภอจอมทอง จังหวัดเชียงใหม่
๑๗	อำเภอแม่แจ่ม	วัดกู่	หมู่ที่ ๓ ตำบลช่างเคิ่ง อำเภอแม่แจ่ม จังหวัดเชียงใหม่
๑๘	อำเภอสะเมิง	วัดสะเมิง	หมู่ที่ ๓ ตำบลสะเมิงใต้ อำเภอสะเมิง จังหวัดเชียงใหม่

ที่	จังหวัด/อำเภอ	ชื่อวัดหรือสถานที่จัดพิธี ถวายดอกไม้จันทน์	สถานที่ตั้ง
๑๙	อำเภอฮอด	วัดวังลุ่มใหม่	หมู่ที่ ๑๐ ตำบลหางดง อำเภอฮอด จังหวัดเชียงใหม่
๒๐	อำเภอมก๋อย	สนามกีฬาเทศบาลตำบล มก๋อย	หมู่ที่ ๑ ตำบลมก๋อย อำเภอมก๋อย จังหวัดเชียงใหม่
๒๑	อำเภอดอยเต่า	สนามหน้าที่ว่าการอำเภอ ดอยเต่า	ที่ว่าการอำเภอดอยเต่า หมู่ที่ ๓ ตำบลท่าเตื่อ อำเภอดอยเต่า จังหวัดเชียงใหม่
๒๒	อำเภอเวียงแหง	วัดกำแพงใหม่ (วัดป่าไผ่)	หมู่ที่ ๓ ตำบลเมืองแหง อำเภอเวียงแหง จังหวัดเชียงใหม่
๒๓	อำเภอไชยปราการ	วัดป่าไม้แดง (พระเจ้าพรหมมหาราช)	หมู่ที่ ๙ ตำบลหนองบัว อำเภอไชยปราการ จังหวัดเชียงใหม่
๒๔	อำเภอแม่วาง	วัดดอยสัพพัญญู	หมู่ที่ ๖ ตำบลดอนเปา อำเภอแม่วาง จังหวัดเชียงใหม่
๒๕	อำเภอกัลยาณิวัฒนา	วัดจันทร์	หมู่ที่ ๓ ตำบลบ้านจันทร์ อำเภอกัลยาณิวัฒนา จังหวัดเชียงใหม่

กระทรวงมหาดไทยให้จังหวัดจัดทำคำสั่งแต่งตั้งคณะกรรมการอำนวยการจัดงานพิธีถวายดอกไม้จันทน์ของจังหวัดและอำเภอ ซึ่งจังหวัดและอำเภอสามารถพิจารณาองค์ประกอบของคณะกรรมการอำนวยการฯ ได้ตามความเหมาะสมของพื้นที่ โดยให้ทุกภาคส่วนได้มีส่วนร่วมในการดำเนินการ สำหรับการแต่งตั้งคณะกรรมการฝ่ายต่าง ๆ เพิ่มเติม เพื่อช่วยปฏิบัติงานของคณะกรรมการอำนวยการฯ ของจังหวัด/อำเภอ สามารถพิจารณาแต่งตั้งได้ตามความเหมาะสม เช่น คณะกรรมการฝ่ายพิธีการ ฝ่ายจัดสถานที่ ฝ่ายรักษาความปลอดภัย ฝ่ายประชาสัมพันธ์ เป็นต้น ทั้งนี้ เพื่อให้การจัดพิธีถวายดอกไม้จันทน์ของประชาชนในจังหวัดเชียงใหม่เป็นไปด้วยความเรียบร้อย งดงาม และสมพระเกียรติทุกประการ จึงได้แต่งตั้งคณะกรรมการอำนวยการจัดงานพิธีถวายดอกไม้จันทน์จังหวัดเชียงใหม่ขึ้น ตามคำสั่งจังหวัดเชียงใหม่ ที่ ๑๓๔๘/๒๕๖๙ ลงวันที่ ๒๔ กุมภาพันธ์ ๒๕๖๙ ทั้งนี้ จังหวัดเชียงใหม่จะมีหนังสือเชิญคณะกรรมการจัดงานพิธีถวายดอกไม้จันทน์จังหวัดเชียงใหม่ประชุมในโอกาสต่อไป ตามที่พระบาทสมเด็จพระเจ้าอยู่หัว ทรงพระกรุณาโปรดเกล้าฯ พระราชทานพระบรมราชานุญาตให้ราชสกุล คณะองคมนตรี คณะรัฐบาล คณะบุคคล ส่วนราชการ รัฐวิสาหกิจ ภาคเอกชน และประชาชนทั่วไป ร่วมเป็นเจ้าภาพในการบำเพ็ญกุศลถวายพระบรมศพสมเด็จพระนางเจ้าสิริกิติ์ พระบรมราชินีนาถ พระบรมราชชนนีพันปีหลวง ทั้งนี้ จังหวัดเชียงใหม่ได้มีหนังสือไปยังสำนักพระราชวังเพื่อขอร่วมเป็นเจ้าภาพในการบำเพ็ญกุศลถวายพระบรมศพสมเด็จพระนางเจ้าสิริกิติ์ พระบรมราชินีนาถ พระบรมราชชนนีพันปีหลวง เพื่อน้อมรำลึกถึงพระมหากรุณาธิคุณ และถวายเป็นราชสักการะ เมื่อจังหวัดเชียงใหม่ได้รับแจ้งกำหนดวันและเวลาแล้ว จะได้เรียนเชิญผู้บริหารและผู้แทนหัวหน้าส่วนราชการ/นายอำเภอเข้าร่วมพิธีดังกล่าวต่อไป

**มติที่ประชุม** รับทราบ

๕.๒ การเบิกจ่ายงบประมาณ ประจำปีงบประมาณ พ.ศ. ๒๕๖๙ และระเบียบที่เกี่ยวข้อง

คลังจังหวัดเชียงใหม่ (นางสาววาสนา สมมุติ) รายงานผลการเบิกจ่ายและการใช้จ่ายงบประมาณรายจ่าย ประจำปีงบประมาณ พ.ศ. ๒๕๖๙ เป้าหมายการเบิกจ่ายและการใช้จ่ายงบประมาณรายจ่าย ประจำปีงบประมาณ พ.ศ. ๒๕๖๙ ตามหนังสือสำนักเลขาธิการคณะรัฐมนตรี ด่วนที่สุด ที่ นร ๐๕๐๕/ว ๔๒๖ ลงวันที่ ๒๔ ตุลาคม ๒๕๖๘ คณะรัฐมนตรีมีมติเมื่อวันที่ ๒๑ ตุลาคม ๒๕๖๘ เห็นชอบมาตรการเร่งรัดการเบิกจ่ายงบประมาณและการใช้จ่ายภาครัฐ ประจำปีงบประมาณ พ.ศ. ๒๕๖๙ เพื่อเป็นแนวทางให้หน่วยรับงบประมาณ ดำเนินงานให้สอดคล้องกับเป้าหมายในภาพรวมของประเทศ โดยกำหนดเป้าหมายเป็นรายไตรมาส ดังนี้

หน่วย : ร้อยละ

รายการ รายจ่าย	ไตรมาสที่ ๑		ไตรมาสที่ ๒		ไตรมาสที่ ๓		ไตรมาสที่ ๔	
	เบิกจ่าย	ใช้จ่าย	เบิกจ่าย	ใช้จ่าย	เบิกจ่าย	ใช้จ่าย	เบิกจ่าย	ใช้จ่าย
ภาพรวม	๓๓.๐๐	๓๘.๐๐	๕๕.๐๐	๖๑.๐๐	๗๖.๐๐	๘๑.๐๐	๙๓.๐๐	๑๐๐.๐๐
ประจำ	๓๗.๐๐	๓๘.๐๐	๖๐.๐๐	๖๑.๐๐	๘๓.๐๐	๘๔.๐๐	๙๘.๐๐	๑๐๐.๐๐
ลงทุน	๒๐.๐๐	๓๖.๐๐	๓๘.๐๐	๕๙.๐๐	๕๕.๐๐	๖๙.๐๐	๗๕.๐๐	๑๐๐.๐๐

เป้าหมายการเบิกจ่ายงบประมาณและการใช้จ่ายงบประมาณ ประจำปีงบประมาณ พ.ศ. ๒๕๖๙ รายเดือน ดังนี้

หน่วย : ร้อยละ

รายการ รายจ่าย	ตุลาคม ๒๕๖๘		พฤศจิกายน ๒๕๖๘		ธันวาคม ๒๕๖๘		มกราคม ๒๕๖๙		กุมภาพันธ์ ๒๕๖๙		มีนาคม ๒๕๖๙	
	เบิกจ่าย	ใช้จ่าย	เบิกจ่าย	ใช้จ่าย	เบิกจ่าย	ใช้จ่าย	เบิกจ่าย	ใช้จ่าย	เบิกจ่าย	ใช้จ่าย	เบิกจ่าย	ใช้จ่าย
ภาพรวม	๑๔.๐๐	๑๖.๐๐	๒๒.๐๐	๒๕.๐๐	๓๓.๐๐	๓๘.๐๐	๔๐.๐๐	๔๕.๐๐	๔๗.๐๐	๕๒.๐๐	๕๕.๐๐	๖๑.๐๐
ประจำ	๑๕.๐๐	๑๗.๐๐	๒๔.๐๐	๒๕.๐๐	๓๗.๐๐	๓๘.๐๐	๔๔.๐๐	๔๕.๐๐	๕๒.๐๐	๕๓.๐๐	๖๐.๐๐	๖๑.๐๐
ลงทุน	๘.๐๐	๑๒.๐๐	๑๓.๐๐	๒๔.๐๐	๒๐.๐๐	๓๖.๐๐	๒๖.๐๐	๔๓.๐๐	๓๒.๐๐	๕๑.๐๐	๓๘.๐๐	๕๙.๐๐
รายการ รายจ่าย	เมษายน ๒๕๖๙		พฤษภาคม ๒๕๖๙		มิถุนายน ๒๕๖๙		กรกฎาคม ๒๕๖๙		สิงหาคม ๒๕๖๙		กันยายน ๒๕๖๙	
	เบิกจ่าย	ใช้จ่าย	เบิกจ่าย	ใช้จ่าย	เบิกจ่าย	ใช้จ่าย	เบิกจ่าย	ใช้จ่าย	เบิกจ่าย	ใช้จ่าย	เบิกจ่าย	ใช้จ่าย
ภาพรวม	๖๔.๐๐	๖๘.๐๐	๖๙.๐๐	๗๓.๐๐	๗๖.๐๐	๘๑.๐๐	๘๒.๐๐	๘๗.๐๐	๘๗.๐๐	๙๓.๐๐	๙๓.๐๐	๑๐๐.๐๐
ประจำ	๖๙.๐๐	๗๐.๐๐	๗๕.๐๐	๗๖.๐๐	๘๓.๐๐	๘๔.๐๐	๘๘.๐๐	๘๘.๐๐	๙๓.๐๐	๙๔.๐๐	๙๘.๐๐	๑๐๐.๐๐
ลงทุน	๔๕.๐๐	๖๒.๐๐	๔๙.๐๐	๖๕.๐๐	๕๕.๐๐	๖๙.๐๐	๖๑.๐๐	๗๙.๐๐	๖๘.๐๐	๘๙.๐๐	๗๕.๐๐	๑๐๐.๐๐

จังหวัดเชียงใหม่ได้รับจัดสรรงบประมาณ ตามประเด็นยุทธศาสตร์ ประจำปีงบประมาณ พ.ศ. ๒๕๖๙ ณ วันที่ ๒๒ กุมภาพันธ์ ๒๕๖๙ จำนวน ๒๓,๘๐๙.๕๑ ล้านบาท จำแนกตามประเด็นยุทธศาสตร์ ดังนี้

หน่วย : ล้านบาท

ลำดับ	ยุทธศาสตร์การ จัดสรรงบประมาณ	งบประมาณ ที่ได้รับจัดสรร	PO	เบิกจ่าย	ร้อยละ เบิกจ่าย	การใช้จ่าย	ร้อยละ การใช้ จ่าย
	งบประมาณ ปี พ.ศ. ๒๕๖๙	๒๓,๘๐๙.๕๑	๓,๔๓๘.๙๙	๑๕,๑๖๖.๑๕	๖๓.๗๐	๑๘,๖๐๕.๑๔	๗๘.๑๔
๑	ยุทธศาสตร์ด้านการ พัฒนาและ เสริมสร้างศักยภาพ ทรัพยากรมนุษย์	๖,๙๙๔.๗๗	๓๔๓.๙๓	๕,๘๐๕.๓๘	๘๓.๐๐	๖,๑๔๙.๓๑	๘๗.๙๑

๒. ยุทธศาสตร์...

ลำดับ	ยุทธศาสตร์การ จัดสรรงบประมาณ	งบประมาณ ที่ได้รับจัดสรร	PO	เบิกจ่าย	ร้อยละ เบิกจ่าย	การใช้จ่าย	ร้อยละ การใช้ จ่าย
	งบประมาณ ปี พ.ศ. ๒๕๖๙	๒๓,๘๐๙.๕๑	๓,๔๓๘.๙๙	๑๕,๑๖๖.๑๕	๖๓.๗๐	๑๘,๖๐๕.๑๔	๗๘.๑๔
๒	ยุทธศาสตร์ด้านการ สร้างโอกาส และความเสมอภาค ทางสังคม	๖,๖๗๗.๒๕	๒๙๓.๒๙	๔,๔๑๑.๐๒	๖๖.๐๖	๔,๗๐๔.๓๐	๗๐.๔๕
๒	ยุทธศาสตร์ด้าน การสร้างโอกาส และความเสมอ ภาคทางสังคม	๓,๙๗๕.๗๗	๒,๑๒๕.๕๑	๑,๘๕๙.๑๒	๓๖.๗๐	๓,๕๘๔.๖๓	๙๐.๑๖
๓	ยุทธศาสตร์ด้านการ สร้างการเติบโตบน คุณภาพชีวิตที่เป็น มิตรต่อสิ่งแวดล้อม	๒,๙๘๘.๖๙	๕๑๒.๖๓	๑,๓๖๔.๒๙	๔๕.๖๕	๑,๘๗๖.๙๒	๖๒.๘๐
๔	ยุทธศาสตร์ด้านการ สร้างความสามารถ ในการแข่งขัน	๑,๘๐๖.๗๔	๕๑.๕๔	๑,๔๔๖.๐๖	๘๐.๐๔	๑,๔๙๗.๖๐	๘๒.๘๙
๕	ยุทธศาสตร์ด้าน ความมั่นคง	๑,๓๓๑.๖๗	๑๑๒.๐๙	๖๕๔.๔๖	๔๙.๑๕	๗๖๖.๕๖	๕๗.๕๖
๖	ยุทธศาสตร์ด้าน การปรับสมดุล และพัฒนาระบบ การบริหารจัดการ ภาครัฐ	๓๔.๖๑	๐.๐๐	๒๕.๘๒	๗๔.๖๐	๒๕.๘๒	๗๔.๖๐

ผลการเบิกจ่ายและการใช้จ่ายงบประมาณรายจ่าย ประจำปีงบประมาณ พ.ศ. ๒๕๖๙  
จังหวัดเชียงใหม่ ณ วันที่ ๒๒ กุมภาพันธ์ ๒๕๖๙ ดังนี้

รายการ	งบประมาณ	เบิกจ่าย	ใช้จ่าย	สูง/ต่ำกว่าเป้าหมาย พฤศจิกายน ๖๘ (%)		สูง/ต่ำกว่าเป้าหมาย Q1 (%)	
				เบิกจ่าย	ใช้จ่าย	เบิกจ่าย	ใช้จ่าย
ภาพรวม	๒๓,๘๐๙.๕๑	๑๕,๑๖๖.๑๕	๑๘,๖๐๕.๑๔	๔๗.๐๐%	๕๒.๐๐%	๕๕.๐๐%	๖๑.๐๐%
				๖๓.๗๐%	๗๘.๑๔%	▲ ๑๖.๗๐%	▲ ๒๖.๑๔%
ประจำปี	๑๑,๔๐๓.๘๑	๑๐,๑๖๒.๗๕	๑๐,๒๓๘.๕๔	๕๒.๐๐%	๕๓.๐๐%	๖๐.๐๐%	๖๑.๐๐%
				๘๙.๑๒%	๘๙.๗๘%	▲ ๓๗.๑๒%	▲ ๓๖.๗๘%
ลงทุน	๑๒,๔๐๕.๖๙	๕,๐๐๓.๓๙	๘,๓๖๖.๖๐	๓๒.๐๐%	๕๑.๐๐%	๓๘.๐๐%	๕๙.๐๐%
				๔๐.๓๓%	๖๗.๔๔%	▲ ๘.๓๓%	▲ ๑๖.๔๔%
ลงทุน	๑๒,๔๐๔.๔๐	๕,๐๐๓.๓๙	๘,๓๖๖.๖๐	๓๒.๐๐%	๕๑.๐๐%	๓๘.๐๐%	๕๙.๐๐%
ไม่รวม งบกลาง		๔๐.๓๔%	๖๗.๔๕%	▲ ๘.๓๔%	▲ ๑๖.๔๕%	▲ ๒.๓๔%	▲ ๘.๔๕%

ผลการใช้งบประมาณ...

ผลการใช้งบประมาณรายจ่าย ประจำปีงบประมาณ พ.ศ. ๒๕๖๙ ภาพรวม ได้รับจัดสรร ๒๓,๘๐๙.๕๑ ล้านบาท เบิกจ่าย ๑๕,๑๖๖.๑๕ ล้านบาท คิดเป็นร้อยละ ๖๓.๗๐ สูงกว่าเป้าหมายที่คณะกรรมการกำหนดร้อยละ ๘.๗๐ เป็นลำดับที่ ๑ ของประเทศ ใช้จ่าย ๑๘,๖๐๕.๑๔ ล้านบาท คิดเป็นร้อยละ ๗๘.๑๔ สูงกว่าเป้าหมายที่คณะกรรมการกำหนดร้อยละ ๑๗.๑๔ เป็นลำดับที่ ๒ ของประเทศ

ผลการใช้งบประมาณรายจ่าย ประจำปีงบประมาณ พ.ศ. ๒๕๖๙ งบลงทุน ได้รับจัดสรร ๑๒,๔๐๕.๖๙ ล้านบาท เบิกจ่าย ๕,๐๐๓.๓๙ ล้านบาท คิดเป็นร้อยละ ๔๐.๓๓ สูงกว่าเป้าหมายที่คณะกรรมการกำหนดร้อยละ ๒.๓๓ เป็นลำดับที่ ๒ ของประเทศ ใช้จ่าย ๘,๓๖๖.๖๐ ล้านบาท คิดเป็นร้อยละ ๖๗.๔๔ สูงกว่าเป้าหมายที่คณะกรรมการกำหนดร้อยละ ๘.๔๔ เป็นลำดับที่ ๒๐ ของประเทศ

หน่วยเบิกจ่ายที่ได้รับจัดสรรงบลงทุนมีทั้งสิ้น ๒๖๙ หน่วยงาน ประกอบด้วย ส่วนราชการ ส่วนกลาง ส่วนภูมิภาค จำนวน ๑๔๑ หน่วยงาน องค์การมหาชน จำนวน ๓ หน่วยงาน รัฐวิสาหกิจ จำนวน ๑ หน่วยงาน กรมจังหวัด จำนวน ๒ หน่วยงาน องค์การบริหารส่วนจังหวัดเชียงใหม่ จำนวน ๑ หน่วยงาน เทศบาลนคร จำนวน ๑ หน่วยงาน เทศบาลเมือง จำนวน ๕ หน่วยงาน และเทศบาลตำบล จำนวน ๑๑๕ หน่วยงาน

การเบิกจ่ายเงินกันไว้เบิกเหลือมปีงบประมาณ ปีงบประมาณ พ.ศ. ๒๕๖๘ ณ วันที่ ๒๒ กุมภาพันธ์ ๒๕๖๙

หน่วย : ล้านบาท

รายการ	งบประมาณ	สำรองเงิน แบบมีหนี้ เหลือมปี	ใบสั่งซื้อ เหลือมปี	เบิกจ่าย	ใช้จ่าย (PO+เบิกจ่าย+ สำรองมีหนี้)
- งบประมาณ พ.ศ. ๒๕๖๘	๔,๗๔๙.๒๔	๔๓๖.๖๕	๑,๕๙๐.๕๓	๒,๗๑๖.๓๖ ๕๗.๒๐%	๔,๗๔๓.๕๔ ๙๙.๘๘%
- งบกระตุ้นเศรษฐกิจ	๑,๖๗๑.๖๕	๔๔.๙๖	๔๐๕.๓๑	๑,๒๒๑.๑๑ ๗๓.๐๕%	๑,๖๗๑.๓๘ ๙๙.๙๘%

ที่มา : ระบบบริหารการเงินการคลังภาครัฐแบบอิเล็กทรอนิกส์ใหม่ (New GFMS Thai)

## มติที่ประชุม รับทราบ

๕.๓ ประชาสัมพันธ์หลักสูตรพัฒนาสัมพันธ์เครือข่ายความมั่นคงระดับผู้บริหาร (พคบ. จังหวัดเชียงใหม่)

รองผู้อำนวยการรักษาความมั่นคงภายในจังหวัดเชียงใหม่ (พ.อ.วรา อุตระพงศ์) ประชาสัมพันธ์การฝึกอบรมพัฒนาสัมพันธ์เครือข่ายความมั่นคงระดับผู้บริหารของจังหวัดเชียงใหม่ รุ่นที่ ๒ ประจำปีงบประมาณ พ.ศ. ๒๕๖๙ ดำเนินการโดยกองอำนวยการรักษาความมั่นคงภายในจังหวัดเชียงใหม่ มีวัตถุประสงค์สำคัญเพื่อเสริมสร้างความรู้และความเข้าใจเกี่ยวกับประเด็นด้านความมั่นคงของชาติให้แก่ผู้เข้ารับการอบรม พร้อมทั้งสร้างเครือข่ายความร่วมมือระหว่างผู้นำจากภาคส่วนต่าง ๆ ได้แก่ ภาครัฐ ภาคเอกชน และภาคสังคม เพื่อให้เกิดการบูรณาการการทำงานร่วมกันอย่างมีประสิทธิภาพในการรับมือกับภัยคุกคามในรูปแบบใหม่ นอกจากนี้ การอบรมยังมุ่งพัฒนาศักยภาพของผู้เข้าร่วมให้สามารถประสานความร่วมมือและขับเคลื่อนการดำเนินงานด้านความมั่นคงในระดับพื้นที่ได้อย่างมีประสิทธิภาพ อันจะนำไปสู่การเสริมสร้าง

ความเข้มแข็ง...

ความเข้มแข็งของเครือข่ายความมั่นคงในระดับจังหวัด สำหรับกลุ่มเป้าหมายของการฝึกอบรมประกอบด้วยผู้บริหารจากหลายภาคส่วน รวมจำนวนทั้งสิ้น ๔๐ คน ได้แก่ ข้าราชการทหารหรือตำรวจในระดับชั้นยศพันเอก นาวาเอก นาวาอากาศเอก หรือพันตำรวจเอกขึ้นไป จำนวน ๕ คน ผู้บริหารจากหน่วยงานภาครัฐและรัฐวิสาหกิจที่มีบทบาทในการตัดสินใจและกำหนดนโยบาย จำนวน ๑๕ คน และผู้บริหารภาคเอกชนหรือเจ้าของกิจการที่มีบทบาทสำคัญในองค์กร จำนวน ๒๐ คน ทั้งนี้ ผู้เข้ารับการอบรมจะได้รับสิทธิประโยชน์ ได้แก่ ใบประกาศนียบัตร เข็มเชิดชูเกียรติ และการเป็นสมาชิกเครือข่ายความร่วมมือด้านความมั่นคง กระบวนการดำเนินโครงการกำหนดช่วงเวลาตั้งแต่การประชาสัมพันธ์โครงการ ระหว่างวันที่ ๑ - ๑๕ มีนาคม ๒๕๖๙ การเปิดรับสมัคร ระหว่างวันที่ ๑๖ มีนาคม - ๓ เมษายน ๒๕๖๙ การประกาศรายชื่อผู้มีสิทธิ์เข้ารับการอบรม วันที่ ๙ เมษายน ๒๕๖๙ การสัมภาษณ์คัดเลือก ระหว่างวันที่ ๒๑ - ๒๒ เมษายน ๒๕๖๙ ประกาศรายชื่อผู้ผ่านการคัดเลือก วันที่ ๒๘ เมษายน ๒๕๖๙ การฝึกอบรม ระหว่างวันที่ ๒ - ๓๐ พฤษภาคม ๒๕๖๙ (ทุกวันเสาร์) ซึ่งจัดขึ้นระหว่างเดือนพฤษภาคม พ.ศ. ๒๕๖๙ โดยมีเป้าหมายเพื่อพัฒนาศักยภาพผู้นำและสร้างเครือข่ายความร่วมมือด้านความมั่นคงในระดับจังหวัดอย่างยั่งยืน

### มติที่ประชุม รับทราบ

๕.๔ การขับเคลื่อนระบบ e-office ภายใต้ GDCC โดยสำนักงานจังหวัดเชียงใหม่ และบริษัท ไทโรคมานาคมนจังหวัดเชียงใหม่

หัวหน้าสำนักงานจังหวัดเชียงใหม่ (นายนักปราชญ์ ไชยานนท์) เมื่อวันที่ ๑๖ กุมภาพันธ์ ๒๕๖๙ ที่ห้องประชุม ๑ ชั้น ๒ อาคารอำนวยการ ศาลากลางจังหวัดเชียงใหม่ มีการประชุมคณะกรรมการผู้บริหารเทคโนโลยีสารสนเทศระดับสูง ระดับจังหวัด (Provincial Chief Information Officer Committee : PCIO) ครั้งที่ ๑/๒๕๖๙ โดยมีนายศิวัช ธมิทานนท์ รองผู้ว่าราชการจังหวัดเชียงใหม่ เป็นประธานการประชุม การเชื่อมโยงระบบสารสนเทศภาครัฐผ่านระบบ e-Office ภายใต้โครงการ Government Data Center and Cloud Service (GDCC) ของจังหวัดเชียงใหม่ เป็นการดำเนินการเพื่อพัฒนาประสิทธิภาพการบริหารงานภาครัฐ และยกระดับการจัดการข้อมูลเอกสารราชการในรูปแบบดิจิทัลให้สามารถเชื่อมโยงการทำงานระหว่างหน่วยงานได้อย่างเป็นระบบ โดยครอบคลุมหน่วยงานในระดับพื้นที่และระดับส่วนกลางอย่างครบถ้วน ทั้งนี้ การดำเนินงานดังกล่าวครอบคลุมหน่วยงานหลายระดับ ได้แก่ ระดับอำเภอจำนวน ๒๕ อำเภอ และหน่วยงานส่วนภูมิภาคจำนวน ๓๕ หน่วยงาน รวมถึงการเชื่อมโยงระบบสารบรรณกลางสำหรับผู้ว่าราชการจังหวัดและรองผู้ว่าราชการจังหวัด เพื่อให้การรับ-ส่งเอกสารราชการเป็นไปอย่างรวดเร็วและมีประสิทธิภาพ นอกจากนี้ยังครอบคลุมหน่วยงานส่วนกลางจำนวน ๑๕๗ หน่วยงาน และองค์กรปกครองส่วนท้องถิ่นจำนวน ๒๑๑ แห่ง ซึ่งจะดำเนินการเชื่อมโยงระบบให้แล้วเสร็จตามแผนที่กำหนดสำหรับกรอบระยะเวลาการดำเนินงานนั้น การเชื่อมโยงระบบของหน่วยงานระดับอำเภอและส่วนภูมิภาคจะดำเนินการให้แล้วเสร็จภายในเดือนมีนาคม พ.ศ. ๒๕๖๙ ขณะที่หน่วยงานส่วนกลางจะแล้วเสร็จภายในเดือนเมษายน พ.ศ. ๒๕๖๙ และองค์กรปกครองส่วนท้องถิ่นจะดำเนินการให้แล้วเสร็จภายในเดือนพฤษภาคม พ.ศ. ๒๕๖๙ ทั้งนี้ การดำเนินโครงการดังกล่าวคาดว่าจะช่วยเพิ่มประสิทธิภาพการบริหารจัดการเอกสารราชการ ลดขั้นตอนการดำเนินงาน และส่งเสริมการพัฒนาระบบราชการดิจิทัลให้มีความทันสมัยและสอดคล้องกับนโยบายการพัฒนารัฐบาลดิจิทัลของประเทศ

ผู้แทน ไทโรคมานาคม...

ผู้แทนโทรคมนาคมจังหวัดเชียงใหม่ (นางสาวกาญจนา คุชกะ) การพัฒนาระบบเทคโนโลยีสารสนเทศเพื่อสนับสนุนการบริหารงานภาครัฐถือเป็นกลไกสำคัญในการขับเคลื่อนนโยบายรัฐบาลดิจิทัลของประเทศไทย หนึ่งในเครื่องมือที่มีบทบาทสำคัญคือระบบ e-Office ซึ่งเป็นระบบบริหารจัดการเอกสารและงานสารบรรณในรูปแบบอิเล็กทรอนิกส์ โดยพัฒนาภายใต้โครงการ Government Data Center and Cloud Service (GDCC) เพื่อส่งเสริมการใช้เทคโนโลยีดิจิทัลในการเพิ่มประสิทธิภาพการดำเนินงานของหน่วยงานภาครัฐ ระบบดังกล่าวได้รับการสนับสนุนจากหน่วยงานที่เกี่ยวข้อง ได้แก่ กระทรวงดิจิทัลเพื่อเศรษฐกิจและสังคม และสำนักงานคณะกรรมการดิจิทัลเพื่อเศรษฐกิจและสังคมแห่งชาติ โดยมีเป้าหมายในการยกระดับการบริหารจัดการข้อมูลและเอกสารราชการให้สอดคล้องกับแนวทางการพัฒนารัฐบาลดิจิทัล ระบบ e-Office มีวัตถุประสงค์สำคัญในการลดขั้นตอนการปฏิบัติงานด้านเอกสาร เพิ่มความรวดเร็วและความถูกต้องในการสื่อสารภายในองค์กร ตลอดจนลดการใช้ทรัพยากรกระดาษผ่านการจัดเก็บและบริหารจัดการเอกสารในรูปแบบดิจิทัล นอกจากนี้ ระบบยังช่วยให้หน่วยงานสามารถติดตามและตรวจสอบกระบวนการดำเนินงานได้อย่างเป็นระบบและโปร่งใส อีกทั้งยังสนับสนุนการทำงานจากทุกสถานที่ผ่านระบบเครือข่ายอินเทอร์เน็ต ซึ่งสอดคล้องกับแนวโน้มการทำงานในยุคดิจิทัล ในด้านโครงสร้างการทำงาน ระบบ e-Office ประกอบด้วยโมดูลหลักที่สำคัญ ได้แก่ ระบบการจัดทำเอกสาร (Draft) ระบบพิจารณาและลงนามอิเล็กทรอนิกส์ (Intray) และระบบสารบรรณอิเล็กทรอนิกส์ (e-Saraban) โดยระบบ Draft ใช้สำหรับการสร้างและจัดทำเอกสารในรูปแบบอิเล็กทรอนิกส์ รวมถึงการกำหนดลำดับขั้นตอนการตรวจสอบเอกสารก่อนนำเสนอผู้บังคับบัญชา ระบบ Intray ทำหน้าที่ในการเสนอเอกสารเพื่อพิจารณาและลงนามผ่านลายมือชื่ออิเล็กทรอนิกส์ซึ่งช่วยลดระยะเวลาในการอนุมัติเอกสาร ส่วนระบบ e-Saraban เป็นระบบสารบรรณที่ใช้ในการออกเลขหนังสือราชการ การรับ-ส่งเอกสาร และการจัดเก็บข้อมูลอย่างเป็นระบบ รวมทั้งสามารถเชื่อมโยงข้อมูลระหว่างหน่วยงานภาครัฐผ่านแพลตฟอร์มดิจิทัล นอกจากนี้ระบบหลักดังกล่าวแล้ว e-Office ยังมีระบบสนับสนุนอื่น ๆ ที่ช่วยเพิ่มประสิทธิภาพในการบริหารจัดการภายในองค์กร เช่น ระบบแจ้งเวียนข่าวสาร (Circular News) ระบบจัดเก็บเอกสาร (Archive) ระบบบริหารจัดการการประชุม (e-Meeting) ระบบจอร์นราชการ และระบบจองห้องประชุม ซึ่งช่วยให้กระบวนการทำงานภายในหน่วยงานมีความเป็นระบบและสามารถบริหารจัดการทรัพยากรได้อย่างมีประสิทธิภาพ ส่วนในด้านรูปแบบการใช้งาน ระบบ e-Office สามารถรองรับการใช้งานได้หลายรูปแบบตามความพร้อมของหน่วยงาน ได้แก่ รูปแบบการใช้งานเต็มรูปแบบสำหรับหน่วยงานที่ยังไม่มีระบบสารบรรณอิเล็กทรอนิกส์ รูปแบบการอัปโหลดเอกสารสำหรับหน่วยงานที่มีระบบสารบรรณของตนเองอยู่แล้ว และรูปแบบการเชื่อมโยงข้อมูลเอกสาร (Document Sync) สำหรับหน่วยงานที่ต้องการเชื่อมต่อระบบ e-Office ระหว่างต้นสังกัดกับหน่วยงานในระดับพื้นที่ การรองรับการใช้งานหลายรูปแบบดังกล่าวช่วยให้หน่วยงานภาครัฐสามารถปรับใช้ระบบได้อย่างยืดหยุ่นตามบริบทขององค์กร

### มติที่ประชุม รับทราบ

๕.๕ ประชาสัมพันธ์การเปิดรับข้อเสนอโครงการเพื่อขอรับการสนับสนุนเงินจากกองทุนเพื่อส่งเสริมการอนุรักษ์พลังงาน ปีงบประมาณ ๒๕๖๙ โดยสำนักงานพลังงานจังหวัดเชียงใหม่

ผู้แทนพลังงานจังหวัดเชียงใหม่ (นายพีระพล มัคคพันธ์) โครงการสนับสนุนเงินกองทุนเพื่อส่งเสริมการอนุรักษ์พลังงาน ประจำปีงบประมาณ พ.ศ. ๒๕๖๙ เป็นกลไกสำคัญของภาครัฐในการขับเคลื่อนนโยบายด้านพลังงานอย่างยั่งยืน โดยมีวัตถุประสงค์เพื่อส่งเสริมการใช้พลังงานอย่างมีประสิทธิภาพ ลดการพึ่งพา

พลังงานจากเชื้อเพลิง...

พลังงานจากเชื้อเพลิงฟอสซิล และสนับสนุนการพัฒนาพลังงานทดแทนในระดับชุมชนและหน่วยงานภาครัฐ โครงการดังกล่าวดำเนินการภายใต้การกำกับของสำนักงานบริหารกองทุนเพื่อส่งเสริมการอนุรักษ์พลังงาน ซึ่งมีบทบาทในการจัดสรรงบประมาณเพื่อสนับสนุนกิจกรรมที่เกี่ยวข้องกับการอนุรักษ์พลังงานและการใช้พลังงานทดแทนในหลากหลายภาคส่วน ประเภททุนที่สามารถเสนอขอได้ประกอบไปด้วย (๑) การติดตั้งโซลาร์เซลล์เพื่อระบบประปาหมู่บ้าน โครงการติดตั้งระบบผลิตไฟฟ้าจากพลังงานแสงอาทิตย์สำหรับระบบประปาหมู่บ้าน มีวัตถุประสงค์เพื่อสนับสนุนการบริหารจัดการน้ำอุปโภคบริโภคในระดับชุมชน โดยการนำเทคโนโลยีพลังงานทดแทนมาใช้ในการผลิตกระแสไฟฟ้าสำหรับระบบสูบน้ำและระบบประปาหมู่บ้าน ทั้งนี้ เพื่อช่วยลดต้นทุนการผลิตน้ำประปา ลดค่าใช้จ่ายด้านพลังงานไฟฟ้า และเพิ่มประสิทธิภาพในการให้บริการน้ำสะอาดแก่ประชาชนในพื้นที่ชนบทอย่างยั่งยืน (๒) การติดตั้งระบบสูบน้ำโซลาร์เซลล์เพื่อการเกษตร โครงการดังกล่าวมุ่งเน้นการสนับสนุนการใช้พลังงานแสงอาทิตย์สำหรับระบบสูบน้ำเพื่อการเกษตร โดยมีเป้าหมายเพื่อช่วยให้เกษตรกรสามารถเข้าถึงแหล่งน้ำสำหรับการเพาะปลูกได้อย่างต่อเนื่อง โดยเฉพาะในช่วงฤดูแล้ง การใช้พลังงานทดแทนในระบบสูบน้ำจะช่วยลดต้นทุนด้านพลังงาน เพิ่มประสิทธิภาพการผลิตทางการเกษตร และส่งเสริมความมั่นคงทางรายได้ของเกษตรกรและวิสาหกิจชุมชน (๓) การติดตั้งโซลาร์เซลล์บ้านเรือนในพื้นที่ห่างไกล โครงการนี้มีเป้าหมายเพื่อส่งเสริมการเข้าถึงพลังงานไฟฟ้าของประชาชนที่อาศัยอยู่ในพื้นที่ห่างไกลหรือพื้นที่ที่ยังไม่มีระบบไฟฟ้าเข้าถึง โดยการติดตั้งระบบผลิตไฟฟ้าจากพลังงานแสงอาทิตย์ในครัวเรือน เพื่อยกระดับคุณภาพชีวิตของประชาชน ลดความเหลื่อมล้ำด้านโครงสร้างพื้นฐานด้านพลังงาน และสนับสนุนการพัฒนาชุมชนอย่างทั่วถึง (๔) การติดตั้งโซลาร์เซลล์สำหรับหน่วยงานภาครัฐในพื้นที่ห่างไกล โครงการติดตั้งระบบพลังงานแสงอาทิตย์ในหน่วยงานภาครัฐที่ตั้งอยู่ในพื้นที่ห่างไกล มีวัตถุประสงค์เพื่อสนับสนุนการปฏิบัติงานของหน่วยงานรัฐให้สามารถดำเนินงานได้อย่างต่อเนื่องและมีประสิทธิภาพ โดยเฉพาะหน่วยงานด้านการศึกษา การอนุรักษ์ทรัพยากรธรรมชาติ และการบริการประชาชนในพื้นที่ชนบท (๕) การติดตั้งโซลาร์เซลล์ในพื้นที่ความมั่นคงชายแดน โครงการดังกล่าวมีเป้าหมายเพื่อสนับสนุนการปฏิบัติการด้านความมั่นคงบริเวณพื้นที่ชายแดน โดยการนำระบบพลังงานแสงอาทิตย์มาใช้ในการผลิตไฟฟ้าสำหรับสถานีหรือหน่วยปฏิบัติการด้านความมั่นคง การใช้พลังงานทดแทนช่วยเพิ่มความต่อเนื่องในการดำเนินการกิจลดข้อจำกัดด้านพลังงาน และสนับสนุนการดูแลความปลอดภัยของประเทศ (๖) การติดตั้งโซลาร์เซลล์ในโรงพยาบาลของรัฐ (โรงพยาบาลชุมชน) โครงการติดตั้งระบบผลิตไฟฟ้าจากพลังงานแสงอาทิตย์ในโรงพยาบาลของรัฐ โดยเฉพาะโรงพยาบาลชุมชน มีเป้าหมายเพื่อช่วยลดค่าใช้จ่ายด้านพลังงานไฟฟ้าของสถานพยาบาล และเพิ่มประสิทธิภาพในการให้บริการทางการแพทย์แก่ประชาชน นอกจากนี้ยังช่วยเสริมความมั่นคงด้านพลังงานสำหรับการดำเนินงานของระบบสาธารณสุข (๗) การติดตั้งเทคโนโลยีพลังงานทดแทนในชุมชน โครงการนี้มุ่งส่งเสริมการนำเทคโนโลยีพลังงานทดแทนมาใช้ในระดับชุมชน เช่น ระบบผลิตไฟฟ้าจากพลังงานแสงอาทิตย์หรือพลังงานทางเลือกอื่นๆ เพื่อส่งเสริมให้ชุมชนสามารถพึ่งพาตนเองด้านพลังงานได้มากขึ้น ทั้งยังช่วยลดผลกระทบต่อสิ่งแวดล้อม และสนับสนุนการพัฒนาเศรษฐกิจฐานราก (๘) การติดตั้งโคมไฟถนนประหยัดพลังงาน (LED) โครงการติดตั้งโคมไฟถนนระบบ LED มีวัตถุประสงค์เพื่อเพิ่มความปลอดภัยในการสัญจรของประชาชนบนท้องถนน และลดการใช้พลังงานไฟฟ้าในภาครัฐ เทคโนโลยี LED มีประสิทธิภาพสูงในการใช้พลังงานและมีอายุการใช้งานยาวนาน จึงช่วยลดค่าใช้จ่ายด้านพลังงานและการบำรุงรักษาในระยะยาว (๙) การสนับสนุนการอนุรักษ์พลังงานในภาคธุรกิจ โครงการสนับสนุนการอนุรักษ์พลังงานในภาคธุรกิจ มีเป้าหมายเพื่อส่งเสริมให้ภาคอุตสาหกรรม ภาคบริการ และธุรกิจต่าง ๆ

ปรับปรุง...

ปรับปรุงกระบวนการใช้พลังงานให้มีประสิทธิภาพมากยิ่งขึ้น โดยการนำเทคโนโลยีและนวัตกรรมด้านการจัดการพลังงานมาใช้ เพื่อลดต้นทุนการผลิตและลดผลกระทบต่อสิ่งแวดล้อม และ (๑๐) การอนุรักษ์พลังงานในพื้นที่พิเศษหรือโครงการพระราชดำริ โครงการนี้มีวัตถุประสงค์เพื่อสนับสนุนการพัฒนาพลังงานทดแทนและการอนุรักษ์พลังงานในพื้นที่พิเศษ รวมถึงพื้นที่ตามโครงการพระราชดำริ โดยมุ่งเน้นการนำเทคโนโลยีพลังงานสะอาดมาใช้ในการพัฒนาชุมชนอย่างเหมาะสมกับบริบทของพื้นที่ เพื่อส่งเสริมการพัฒนาอย่างยั่งยืนทั้งในด้านเศรษฐกิจ สังคม และสิ่งแวดล้อม

มติที่ประชุม รับทราบ

ระเบียบวาระที่ ๖ เรื่อง เพื่อทราบและข่าวประชาสัมพันธ์ (โดยเอกสาร)

ระเบียบวาระที่ ๗ เรื่อง วารงงานสำคัญของจังหวัดเชียงใหม่ในเดือนมีนาคม ๒๕๖๘

วันที่	เวลา	งาน	สถานที่
๒ มีนาคม ๒๕๖๘	๐๙.๓๐ น.	พิธีถวายราชสักการะพระบาทสมเด็จพระบรมชนกาธิเบศร มหาภูมิพลอดุลยเดชมหาราช บรมนาถบพิตร “พระบิดาแห่งมาตรฐานการช่างไทย” เนื่องในวันมาตรฐานฝีมือแรงงานแห่งชาติ	ณ ห้องประชุมเฉลิมพระเกียรติ ๘๐ พรรษา ศูนย์ราชการจังหวัดเชียงใหม่ อำเภอเมืองเชียงใหม่
๓ มีนาคม ๒๕๖๘	๐๗.๐๐ น.	พิธีทำบุญตักบาตรเนื่องในเทศกาลวันมาฆบูชา ประจำปีงบประมาณ พ.ศ. ๒๕๖๘	ณ วัดพระสิงห์ วรมหาวิหาร อำเภอเมืองเชียงใหม่
	๑๙.๐๐ น.	การจัดกิจกรรมส่งเสริมพระพุทธศาสนา เนื่องในเทศกาลวันมาฆบูชา ประจำปีงบประมาณ พ.ศ. ๒๕๖๘ (พิธีเวียนเทียน)	ณ วัดพระอารามหลวง ๗ แห่ง ได้แก่ วัดพระธาตุดอยสุเทพราชวรวิหาร (เวลา ๑๗.๓๐ น.) วัดสวนดอก พระอารามหลวง วัดศรีโสดา พระอารามหลวง วัดเจ็ดยอด วรวิหาร วัดพระสิงห์ วรมหาวิหาร วัดเจ็ดยอด พระอารามหลวง วัดป่าดาราภิรมย์ พระอารามหลวง
๖ - ๘ มีนาคม ๒๕๖๘		รับเสด็จฯ สมเด็จพระเจ้าลูกเธอ เจ้าฟ้าสิริวัณณวรี นารีรัตนราชกัญญา จะเสด็จไปทอดพระเนตรนิทรรศการและการจัดแสดงผลงานภูมิปัญญาผ้าไทยและงานหัตถกรรมชุมชน ภาคเหนือ ณ หอประชุมมหาวิทยาลัยเชียงใหม่ และเสด็จไปทอดพระเนตรโครงการหลวง ณ สถานีเกษตรหลวงอ่างขาง (เป็นการส่วนพระองค์)	ณ ท่าอากาศยานทหาร กองบิน ๔๑ อำเภอเมืองเชียงใหม่
๑๘ มีนาคม ๒๕๖๘	๐๙.๐๐ น.	การจัดงานวันท้องถิ่นไทย ประจำปี ๒๕๖๘	ณ ห้องประชุมเฉลิมพระเกียรติ ๘๐ พรรษา ศูนย์ราชการจังหวัดเชียงใหม่ อำเภอเมืองเชียงใหม่



ระเบียบวาระที่ ๔ เรื่อง การพิจารณารายชื่อบุคคลผู้ทำหน้าที่เป็นผู้ไกล่เกลี่ยและประนอมข้อพิพาททางแพ่ง ตามกฎกระทรวงว่าด้วยการไกล่เกลี่ยและประนอมข้อพิพาททางแพ่ง พ.ศ. ๒๕๕๓ (ที่ทำการปกครองจังหวัดเชียงใหม่)

วาระการประชุม: เรื่องเพื่อพิจารณา

## การพิจารณาให้ความเห็นชอบ บัญชีรายชื่อบุคคลทำหน้าที่ “ผู้ไกล่เกลี่ยทางแพ่ง”

อำเภอสะเมิง จังหวัดเชียงใหม่ ประจำปี 2569

ที่ทำการปกครองจังหวัดเชียงใหม่  
จังหวัดเชียงใหม่

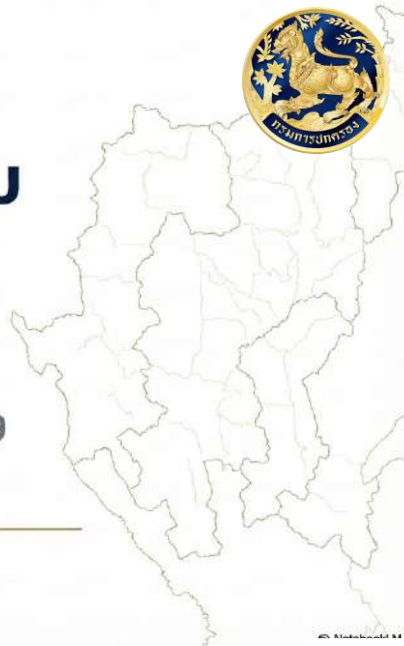

## สรุปสาระสำคัญ



### ที่มาและกรอบกฎหมาย

- กฎกระทรวงฯ พ.ศ. 2553 กำหนดให้นายอำเภอต้องทบทวนบัญชีผู้ไกล่เกลี่ยฯ ทุกปี
- หากมีการเปลี่ยนแปลงต้องเสนอให้ **คณะกรรมการจังหวัดให้ความเห็นชอบ**



### สาระสำคัญของการปรับปรุง

- อำเภอสะเมิงเสนอปรับปรุงบัญชีรายชื่อประจำปี
- มีผู้ลาออก 2 ราย และเปิดรับสมัครผู้มีคุณสมบัติทดแทนใหม่ 2 ราย

**ยอดรวมสุทธิ 22 ราย  
(ผ่านเกณฑ์)**



### มติที่ขอรับความเห็นชอบ

- ขอความเห็นชอบบัญชีรายชื่อผู้ไกล่เกลี่ยฯ อำเภอสะเมิงจำนวน 22 ราย
- เพื่อให้นายอำเภอนำไปปิดประกาศและแต่งตั้งให้ปฏิบัติหน้าที่ต่อไป

## กรอบกฎหมายและขั้นตอนการแต่งตั้งผู้ไกล่เกลี่ยทางแพ่ง



อ้างอิง: พ.ร.บ. ระเบียบบริหารราชการแผ่นดิน พ.ศ. 2534 (แก้ไขเพิ่มเติม พ.ศ. 2550 บ.61/1, 61/2) และ กฎกระทรวงว่าด้วยการไกล่เกลี่ยและประนอมข้อพิพาททางแพ่ง พ.ศ. 2553 (ข้อ 3, 4, 5, 7, 10)

## ภาพรวมการปรับปรุงบัญชีรายชื่อ จังหวัดเชียงใหม่ (ปีงบประมาณ 2568-2569)



ไม่ประสงค์ปรับปรุงรายชื่อ	พิจารณาแล้วเสร็จ	วาระพิจารณา/กำลังปรับปรุง	อยู่ระหว่างดำเนินการ
ไชยปราการ แม่แตง หางดง ฮอด	จอมทอง แม่แจ่ม เมืองเชียงใหม่ ดอยหล่อ เชียงดาว แม่สาย สันทราย แม่ริม แม่อน กัลยาณิวัฒนา	<b>สะเมิง</b> (วาระประชุมครั้งที่ 3-69) สันกำแพง สันป่าตอง	ดอยเต่า ฝาง สารภี ดอยสะเก็ด พร้าว แม่วาง เวียงแหง อมก๋อย

© NotebookLM



## ตารางสรุปการเปลี่ยนแปลงจำนวนผู้โกล่เกลี่ยฯ อำเภอสะเมิง

จำนวนคณะผู้โกล่เกลี่ยฯ เดิม (ฐานเดิม)	22 ราย
ผู้ยื่นขอลาออก/พ้นสภาพ	↓ - 2 ราย
ผู้ประสงค์ทำหน้าที่ต่อ (คงเหลือ)	20 ราย
ผู้สมัครใหม่ (ทดแทน/รับเพิ่ม)	↑ + 2 ราย
<b>จำนวนผู้โกล่เกลี่ยฯ สุทธิที่เสนอขอความเห็นชอบ</b>	<b><u>22 ราย</u></b>



ผ่านเกณฑ์ที่กฎหมายกำหนด  
(บัญชีรายชื่อต้องไม่น้อยกว่า 20 คน)

พระราชบัญญัติ  
ระเบียบบริหารราชการแผ่นดิน  
พ.ศ. ๒๕๒๔  
ฉบับที่ ๒๒๖ (ฉบับที่ ๒) พ.ศ. ๒๕๒๖

หมวด ๒  
อำเภอ

มาตรา ๒๑ ในจังหวัดหนึ่งให้มีหน่วยราชการบริหารของจังหวัดเรียกว่าอำเภอ การตั้ง ยุบ และเปลี่ยนแปลงอำเภอ ให้ตราเป็นพระราชกฤษฎีกา

มาตรา ๒๑/๑<sup>๕๖</sup> ให้อำเภอมีอำนาจหน้าที่ภายในเขตอำเภอ ดังต่อไปนี้

- (๑) อำนาจและหน้าที่ดังที่กำหนดในมาตรา ๕๒/๑ (๑) (๒) (๓) (๔) (๕) และ (๖) โดยให้นำความใน มาตรา ๕๒/๑ วรรคสอง มาใช้บังคับโดยอนุโลม  
(๒) ส่งเสริม สนับสนุน และจัดให้มีการบริการร่วมกับของหน่วยงานของรัฐในลักษณะศูนย์บริการร่วม  
(๓) ประสานงานกับองค์กรปกครองส่วนท้องถิ่นเพื่อร่วมมือกับชุมชนในการดำเนินการให้มีแผนชุมชน เพื่อรองรับการสนับสนุนงบประมาณจากองค์กรปกครองส่วนท้องถิ่น จังหวัด และกระทรวง ทบวง กรม  
(๔) โกล่เกลี่ยข้อพิพาทให้มีการไกล่เกลี่ยประนีประนอมข้อพิพาทเพื่อให้เกิดความสงบเรียบร้อยในสังคมตาม มาตรา ๒๑/๒ และมาตรา ๒๑/๓

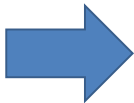

มาตรา ๒๑/๒<sup>๕๖</sup> ในอำเภอหนึ่ง ให้มีคณะบุคคลผู้ทำหน้าที่ไกล่เกลี่ยและประนีประนอมข้อพิพาทของ ประชาชนที่สภานิติบัญญัติแห่งชาติมีอำนาจอยู่ในเขตอำเภอ ในเรื่องข้อพิพาททางแพ่งเกี่ยวกับที่ดินมรดก และข้อ พิพาททางแพ่งอื่นที่มีทุนทรัพย์ไม่เกินสองแสนบาท หรือมากกว่านั้น ตามที่กำหนดในพระราชกฤษฎีกา ให้โดยอำเภอโดยความเห็นชอบของคณะกรรมการจังหวัดจัดทำบัญชีรายชื่อบุคคลที่จะทำหน้าที่เป็นคณะ บุคคลผู้ทำหน้าที่ไกล่เกลี่ยและประนีประนอมข้อพิพาท โดยคัดเลือกจากบุคคลที่มีความรู้หรือมีประสบการณ์เหมาะสม กับการทำหน้าที่ไกล่เกลี่ยข้อพิพาท

เมื่อมีข้อพิพาทเกิดขึ้นและคู่พิพาทตกลงยินยอมให้ใช้วิธีการไกล่เกลี่ยข้อพิพาทให้คู่พิพาทแต่ละฝ่ายเลือก บุคคลจากบัญชีรายชื่อตามวรรคสองฝ่ายละหนึ่งคน และให้นายอำเภอ พนักงานอัยการประจำจังหวัดหรือ

<sup>๕๖</sup> มาตรา ๒๑/๑ เป็นโดยพระราชบัญญัติระเบียบบริหารราชการแผ่นดิน (ฉบับที่ ๒) พ.ศ. ๒๕๒๖

<sup>๕๗</sup> มาตรา ๒๑/๒ เป็นโดยพระราชบัญญัติระเบียบบริหารราชการแผ่นดิน (ฉบับที่ ๒) พ.ศ. ๒๕๒๖



กฎกระทรวง

ว่าด้วยการเลือกตั้งและประธานข้อพิพาททางแพ่ง

พ.ร. ๒๕๕๑

องค์การตุลาการในมาตรา ๒๑๒ วรรคสาม แห่งพระราชบัญญัติระเบียบกษัตริย์ราชการแห่ง  
พ.ศ. ๒๕๓๔ ซึ่งแก้ไขเพิ่มเติมโดยพระราชบัญญัติระเบียบกษัตริย์ราชการแห่งฉบับ (ฉบับที่ ๑) พ.ศ. ๒๕๕๑  
มาตรา ๖๖ แห่งกฎกระทรวงว่าให้ดังต่อไปนี้

ข้อ ๑ กฎกระทรวงนี้ให้ใช้บังคับเมื่อพ้นกำหนดหนึ่งร้อยยี่สิบวันนับแต่วันประกาศ  
ในราชกิจจานุเบกษาเป็นต้นไป เว้นแต่ข้อ ๒๕ ให้ใช้บังคับตั้งแต่วันประกาศในราชกิจจานุเบกษาเป็นต้นไป

ข้อ ๒ ในกฎกระทรวงนี้

“ข้อพิพาท” หมายความว่า ข้อพิพาททางแพ่งซึ่งมีที่ขึ้น สมทก และข้อพิพาททางแพ่งอื่น

ที่มีมูลเหตุอันไม่เกิดก่อนสมทบก่อนอาชวาระนั้น คณะที่ดำเนินการในพระราชบัญญัติว่า

“ฝ่ายละ” หมายความว่า ฝ่ายหนึ่ง

“นายอัยการ” หมายความว่า ปลัดอัยการผู้เป็นหัวหน้าประจำจังหวัด

“พนักงานอัยการประจำจังหวัด” หมายความว่า ข้าราชการอัยการซึ่งดำรงตำแหน่งตั้งแต่ก่อน

ผู้ซึ่งรับหน้าที่ปฏิบัติหน้าที่อยู่ในจังหวัด

“บัญชีรายชื่อ” หมายความว่า บัญชีรายชื่อบุคคลที่จะเข้ารับเป็นผู้ไกล่เกลี่ย

“ผู้ไกล่เกลี่ย” หมายความว่า บุคคลที่รับหน้าที่ไกล่เกลี่ยและประนีประนอมข้อพิพาท

“ประธานคณะผู้ไกล่เกลี่ย” หมายความว่า นายอัยการ พนักงานอัยการประจำจังหวัดหรือปลัดจังหวัด

ที่ได้รับมอบหมาย ซึ่งเป็นประธานคณะบุคคลผู้เข้ารับเป็นผู้ไกล่เกลี่ยและประนีประนอมข้อพิพาท

หมวด ๑  
บัญชีรายชื่อ

ข้อ ๓ ในอำนาจหนึ่งให้มีบัญชีรายชื่อ โดยจำนวนบุคคลในบัญชีรายชื่อให้เป็นไปตามที่  
นายอัยการเห็นสมควร แต่ต้องไม่น้อยกว่ายี่สิบคน

ให้นายอัยการประกาศระยะเวลาในการรับสมัครเป็นผู้ไกล่เกลี่ยไว้ ณ ที่ว่าการอำเภอ  
ที่ทำการองค์การปกครองส่วนท้องถิ่น ที่ทำการผู้ไต่สวน และสถานที่ที่เป็นชุมชนตามที่เห็นสมควร

ในการมีเหตุรับสมควร นายอัยการจะขยายระยะเวลาการรับสมัครออกไปอีกก็ได้

ข้อ ๔ ผู้สมัครเป็นผู้ไกล่เกลี่ยต้องมิใช่บุคคลซึ่งไม่มีลักษณะดังต่อไปนี้

- ก. คุณสมบัติ
  - (๑) มีอายุไม่ต่ำกว่าสามสิบห้าปีบริบูรณ์ในวันสมัคร
  - (๒) มีภูมิรู้ในคดีกฎหมายระเบียบวิธีพิจารณาความคดีแพ่งคดีอาญา
  - (๓) เป็นบุคคลที่มีฐานะหรือมีประสบการณ์เหมาะสมกับการทำหน้าที่ไกล่เกลี่ย

และประนีประนอมข้อพิพาท

- ข. ลักษณะต้องห้าม
  - (๑) เป็นข้าราชการหรือเจ้าหน้าที่ของรัฐ
  - (๒) เป็นบุคคลล้มละลาย คนเสมือนไร้ความสามารถ หรือคนวิกลจริต หรือจิตฟั่นเฟือนไม่สมประกอบ

(๓) เป็นบุคคลที่ได้รับโทษจำคุกโดยพิพากษาถึงที่สุดให้จำคุก เว้นแต่เป็นโทษ  
สำหรับการความผิดที่ได้กระทำโดยประมาทหรือความผิดลหุโทษ

(๔) เป็นผู้ดำรงตำแหน่งทางการเมือง กรรมการหรือผู้ดำรงตำแหน่งอื่น  
ซึ่งรับผิดชอบการบริหารราชการการเมือง ซึ่งเรียกหรือดำรงตำแหน่งในพรรคการเมือง

(๕) เป็นคู่สมรสกับคู่สมรสของคู่สมรส

ข้อ ๕ เมื่อพ้นวันรับสมัครแล้ว ให้นายอัยการรวบรวมรายชื่อผู้สมัครซึ่งมีคุณสมบัติ  
และไม่มีลักษณะต้องห้ามตามข้อ ๔ พร้อมทั้งประวัติของคณะบุคคลสมทบคณะกรรมการจังหวัด  
พิจารณาให้ทราบที่นายอัยการ

ให้คณะกรรมการจังหวัดพิจารณาให้ความเห็นชอบบัญชีรายชื่อให้แล้วเสร็จภายในสามสิบวัน  
นับแต่วันที่ได้รับบัญชีรายชื่อจากนายอัยการ

ให้นายอัยการประกาศบัญชีรายชื่อที่ได้รับการเห็นชอบไว้ ณ สถานที่ตามข้อ ๑ วรรคสอง

ข้อ ๖ ผู้ที่ไกล่เกลี่ยต้องมีคุณสมบัติดังต่อไปนี้

- (๑) ชาย
- (๒) ลาจาก โคนั้นเป็นหนังสือต่อนายอัยการ
- (๓) นายอัยการโดยความเห็นชอบของคณะกรรมการจังหวัดสั่งให้พ้นจากบัญชีรายชื่อเพราะ  
ขาดคุณสมบัติหรือมีลักษณะต้องห้ามตามข้อ ๕
- (๔) ไม่เข้าร่วมการไกล่เกลี่ยและประนีประนอมข้อพิพาทตามกำหนดนัดหมายตลอดทั้งก่อนสองครั้ง  
โดยไม่มีแจ้งเหตุผลความจำเป็นต่อประธานคณะผู้ไกล่เกลี่ย

(๕) ถูกถอดถอนให้พ้นจากบัญชีรายชื่อตามข้อ ๕

ข้อ ๗ ในกรณีที่มีบัญชีรายชื่อเกินจำนวนรายชื่อที่เห็นชอบแล้ว หรือเรียกกว่าจำนวน

ที่นายอัยการเห็นสมควร ให้นายอัยการดำเนินการรับสมัครและจัดทำรายชื่อเพิ่มเติม ทั้งนี้ ให้นำความ

ในข้อ ๓ ข้อ ๔ และข้อ ๕ มาใช้บังคับโดยอนุโลม

ข้อ ๘ ผู้ไกล่เกลี่ยต้องมีคุณสมบัติดังต่อไปนี้

- (๑) ปฏิบัติหน้าที่ด้วยความซื่อสัตย์สุจริต และไม่มีลักษณะต้องห้าม
- (๒) เข้าร่วมการไกล่เกลี่ยและประนีประนอมข้อพิพาททุกครั้ง เว้นแต่แจ้งเหตุผลความจำเป็น  
ล่วงหน้าให้ประธานคณะผู้ไกล่เกลี่ยทราบ

(๑) ปฏิบัติหน้าที่ด้วยความรวดเร็ว ไม่ทำกิจการไกล่เกลี่ยและประนีประนอมข้อพิพาทล่าช้า  
เกินสมควร

(๔) ซื่อสัตย์สุจริต ไม่เรียกรับหรือรับทรัพย์สินหรือประโยชน์อื่นใดจากผู้พิพาทหรือบุคคลอื่น  
ที่มีส่วนเกี่ยวข้องกับข้อพิพาท

(๕) เข้าร่วมการไกล่เกลี่ยและประนีประนอมข้อพิพาท

(๖) รักษาความลับเกี่ยวกับข้อพิพาท การไกล่เกลี่ยและประนีประนอมข้อพิพาท

(๗) ไม่ใช้หรือขู่ใช้กำลังหรืออำนาจหน้าที่กับผู้พิพาทฝ่ายหนึ่งหรือทั้งสองฝ่ายโดยมิชอบ

ในสัญญาประนีประนอมข้อพิพาท

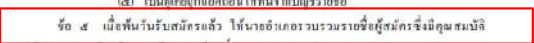



## มติที่ประชุมที่เสนอขอ

ขอความเห็นชอบบัญชีรายชื่อบุคคลที่จะทำหน้าที่เป็น “ผู้ไกล่เกลี่ยทางแพ่ง”  
ประจำอำเภอสะเมิง จังหวัดเชียงใหม่ จำนวนรวมทั้งสิ้น 22 ราย  
(ตามบัญชีรายชื่อละเอียดแนบท้าย)



เมื่อคณะกรรมการจังหวัดให้ความเห็นชอบแล้ว อำเภอสะเมิงจะนำไปปิดประกาศให้ประชาชนทราบ  
และให้บุคคลดังกล่าวเริ่มปฏิบัติหน้าที่ต่อไปตามกฎหมายต่างๆ

จึงเรียนมาเพื่อโปรดพิจารณาให้ความเห็นชอบ



## ข้อมูลผู้พ้นจากหน้าที่ / ลาออก (จำนวน 2 ราย)



**นายสร้อย พุทโร**  
(อายุ 67 ปี)

วันที่ยื่นลาออก: 6 มิถุนายน 2568

สาเหตุที่พ้นสภาพ: ได้รับการแต่งตั้งเป็น  
"ที่ปรึกษานายกเทศมนตรีตำบล  
สะเมิงใต้" (ตั้งแต่ 10 มิ.ย. 68)

ข้อกฎหมาย: **ขาดคุณสมบัติตามข้อ 4 ข. (4)**



**นายภาคินัย อินธีร์ริด**  
(อายุ 43 ปี)

วันที่ยื่นลาออก: 30 พฤษภาคม 2568

สาเหตุที่พ้นสภาพ: ได้รับการแต่งตั้งเป็น  
"สารวัตรกำนันตำบลสะเมิงใต้"  
(ตั้งแต่ 1 มิ.ย. 68)

ข้อกฎหมาย: **ขาดคุณสมบัติตามข้อ 4 ข. (1)**

การลาออกทั้ง 2 กรณี เป็นการปฏิบัติตามกฎกระทรวงฯ ข้อ 6 (2) อย่างเคร่งครัด

© NotebookLM

## ประวัติย่อผู้สมัครใหม่เพื่อทดแทน (จำนวน 2 ราย)



**นางสาวพวงเพชร ชัยลังกา**

อายุ: 60 ปี

ภูมิลำเนา: 25 ม.5 ต.สะเมิงเหนือ อ.สะเมิง  
จ.เชียงใหม่

วุฒิการศึกษา: ปริญญาโท

อาชีพ: ข้าราชการบำนาญ



**นางทัศนาวพร เวียงอินทร์**

อายุ: 63 ปี

ภูมิลำเนา: 46/1 ม.3 ต.สะเมิงใต้ อ.สะเมิง  
จ.เชียงใหม่

วุฒิการศึกษา: มัธยมศึกษาตอนต้น (ม.ศ. 3)

อาชีพ: ข้าราชการบำนาญ

✓ **ตรวจสอบแล้ว:** ผู้สมัครทั้ง 2 ราย มีคุณสมบัติครบถ้วน มีวุฒิภาวะ ประสบการณ์ และไม่มีลักษณะต้องห้ามตามกฎหมาย

© NotebookLM

**ระเบียบวาระที่ ๕ เรื่อง การขับเคลื่อนนโยบายสำคัญของจังหวัดเชียงใหม่**

๕.๑ การรายงานสถานการณ์ด้านการท่องเที่ยวเดือนมีนาคม ๒๕๖๙ และการส่งเสริมการท่องเที่ยวจังหวัดเชียงใหม่ เดือนเมษายน ๒๕๖๙ (การท่องเที่ยวแห่งประเทศไทย สำนักงานเชียงใหม่)

มติที่ประชุม .....

.....

.....

# รายงานสถานการณ์การท่องเที่ยว

## จังหวัดเชียงใหม่

# CHIANG MAI

Situation Overview

THAILAND



## สถานการณ์การท่องเที่ยวจังหวัดเชียงใหม่ เดือนมกราคม-กุมภาพันธ์ 2569

### จำนวนนักท่องเที่ยว

2,528,176

คน-ครั้ง (+3.24%)

### สัดส่วนนักท่องเที่ยว



ชาวไทย 1,838,111 คน (+2.34%)  
ชาวต่างชาติ 690,065 คน (-5.47%)

### รายได้



22,743.30

ล้านบาท (+4.57%)

ชาวไทย 14,111.49 ล้านบาท (+3.59%)  
ชาวต่างชาติ 8,631.81 ล้านบาท (+6.23%)

### อัตราการเข้าพักเฉลี่ย



94.14%

(+2.87%)

\*ข้อมูลประมาณสถานการณ์ท่องเที่ยวเบื้องต้นใช้ในการติดตาม  
ดำเนินงานด้านการตลาดการท่องเที่ยวของ กกท. เท่านั้น

### สัดส่วนที่พักค้าง



พักโรงแรม/รีสอร์ท 96.01%  
พักบ้านญาติ/เพื่อน/อื่นๆ 3.99%  
วันพักเฉลี่ย (วัน) 4.07

\*หมายเหตุ : ข้อมูลประมาณสถานการณ์ท่องเที่ยวเบื้องต้นใช้ในการติดตาม  
และดำเนินงานด้านการตลาดการท่องเที่ยวของ กกท. เท่านั้น

### ค่าใช้จ่ายเฉลี่ย/คน/วัน



บาท (+3.88%)

3,578.80

[อาหาร : ที่พัก]

\*หมายเหตุ : ข้อมูลประมาณสถานการณ์ท่องเที่ยวเบื้องต้นใช้ในการติดตาม  
และดำเนินงานด้านการตลาดการท่องเที่ยวของ กกท. เท่านั้น



## จำนวนนักท่องเที่ยวเดินทางเข้าจังหวัดเชียงใหม่

● 2567 11,485,568 ● 2568 11,955,249 ● 2569 2,528,176 (ม.ค. - ก.พ. 2569)

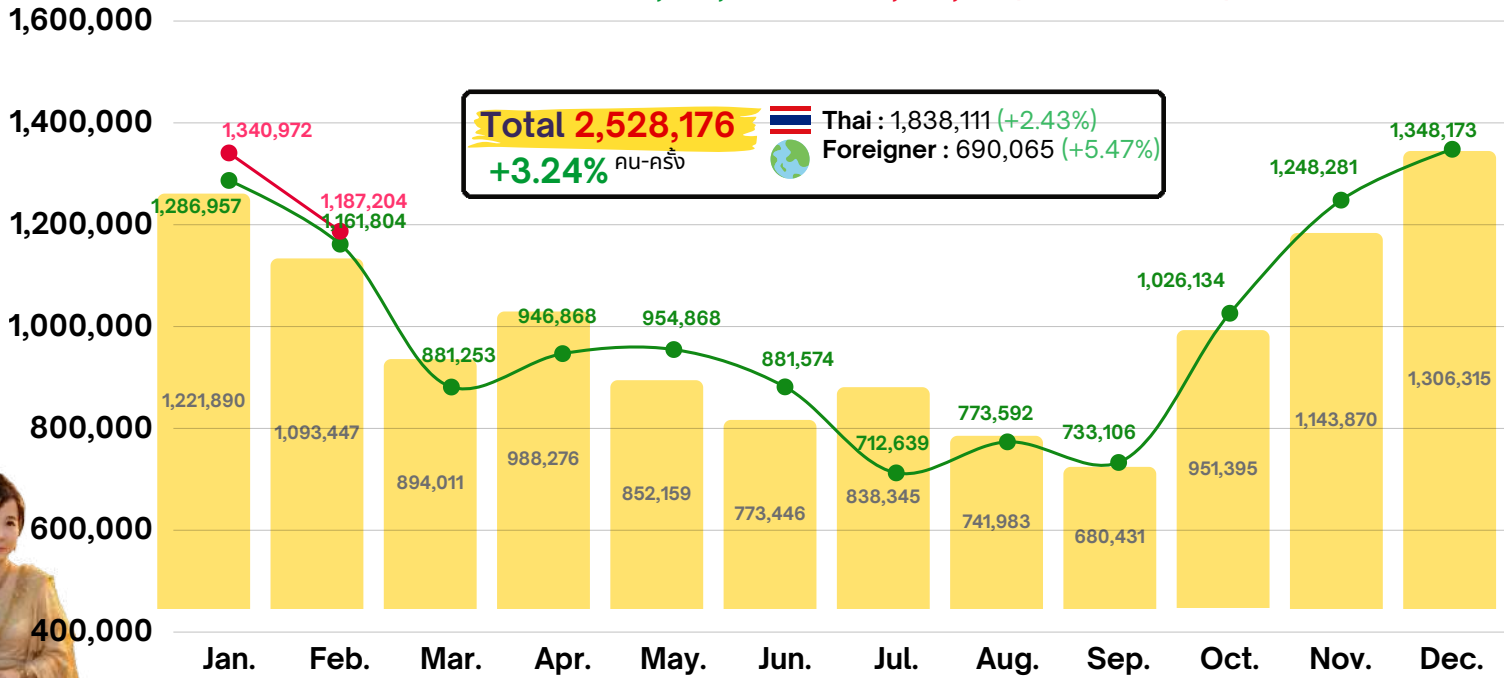

ที่มา : กองเศรษฐกิจการท่องเที่ยวและกีฬา กระทรวงการท่องเที่ยวและกีฬา ณ วันที่ 17 มีนาคม 2569



## รายได้จากนักท่องเที่ยวเดินทางเข้าจังหวัดเชียงใหม่

● 2567 103,822.38 ● 2568 111,498.62 ● 2569 22,743.30 (ม.ค. - ก.พ. 2569)

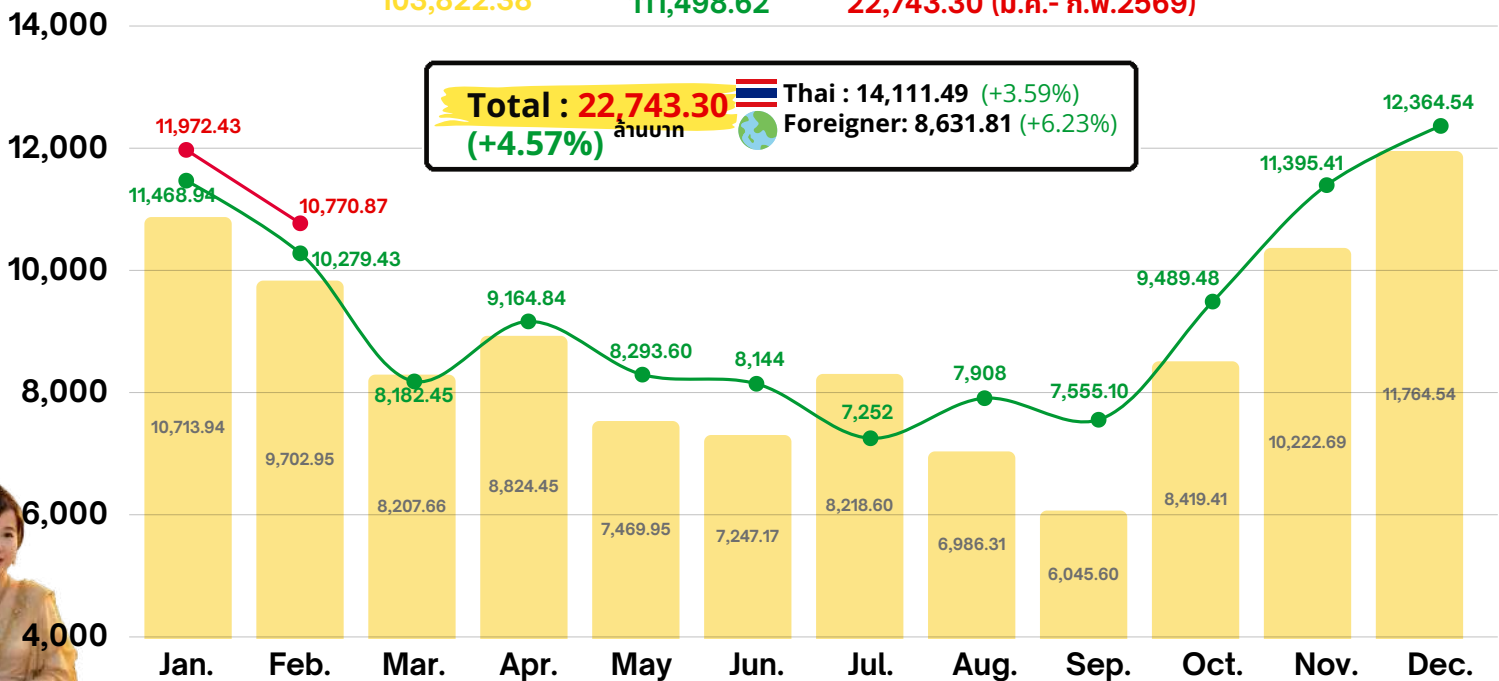

ที่มา : กองเศรษฐกิจการท่องเที่ยวและกีฬา กระทรวงการท่องเที่ยวและกีฬา ณ วันที่ 17 มีนาคม 2569



## Chiang Mai Flight

ที่มา : ข้อมูลเที่ยวบินท่าอากาศยานเชียงใหม่ วันที่ 16 มีนาคม 2569

## Number Of Tourism Arrival Chiang Mai Airport (1 JAN - 16 Mar 2026)

### Chiang Mai Flight

ที่มา : ข้อมูลเที่ยวบินท่าอากาศยานเชียงใหม่ ณ 17 กุมภาพันธ์ 2569

**จำนวนเที่ยวบิน ระหว่างประเทศ**

749 Flights/month  
140,520 Seats/month  
25 Airlines/ 21 Routes

- กวางโจว
- กัวลาลัมเปอร์
- คัมไซ
- คุนหมิง
- ย่างกุ้ง
- อิมซอน
- เจิ้งตู
- มณฑลเสฉวน
- ปูซาน
- เชียงไฮ้
- สิงคโปร์
- โทเป
- ปักกิ่ง
- หลวงพระบาง
- เกาสุง
- ซืออาน
- ฮานอย
- ฮองกง
- เซินเจิ้น
- มะนิลา
- ฮาบูตานิ

**จำนวนเที่ยวบิน ภายในประเทศ**

1,899 Flights/month  
347,418 Seats/month  
6 Airlines/ 11 Routes

- สุวรรณภูมิ
- หาดใหญ่
- กระบี่
- ดอนเมือง
- ขอนแก่น
- ภูเก็ต
- หัวหิน
- อุดรธานี
- สมุย
- อุทยาน
- สุราษฎร์ธานี

### Chiang Mai Flight

ที่มา : ข้อมูลเที่ยวบินท่าอากาศยานเชียงใหม่ วันที่ 16 มีนาคม 2569

**จำนวนเที่ยวบิน ระหว่างประเทศ**

1,005 Flights/month  
182,012 Seats/month  
25 Airlines/ 20 Routes

- กวางโจว
- กัวลาลัมเปอร์
- คัมไซ
- คุนหมิง
- ย่างกุ้ง
- อิมซอน
- เจิ้งตู
- มณฑลเสฉวน
- ปูซาน
- เชียงไฮ้
- สิงคโปร์
- โทเป
- ปักกิ่ง
- หลวงพระบาง
- เกาสุง
- ซืออาน
- ฮานอย
- ฮองกง
- เซินเจิ้น
- มะนิลา
- ฮาบูตานิ

### Number Of Tourism Arrival Chiang Mai Airport (1 JAN - 16 Mar 2026)

**TOTAL : 292,574**

CHINA-----	110,916
KOREA-----	68,398
TAIWAN-----	37,729
UNITED STATES-----	15,915
MALAYSIA-----	15,235
SINGAPORE-----	12,356
MYANMAR-----	11,112
HONG KONG-----	9,308
UNITED KINGDOM--	6,657
JAPAN -----	4,948

ที่มา : <https://www.travellink.go.th> ข้อมูล ณ วันที่ 16 มีนาคม 2569



**ITB BERLIN**

The World's Leading Travel Trade Show®



3 - 5 Mar. 2026  
ณ สหพันธ์สาธารณรัฐเยอรมนี

## ITB BERLIN 2026

ส่งเสริมการขายทางการท่องเที่ยว  
ออกแบบภายใต้คอนเซ็ปต์  
"Unforgettable Experience:  
Healing is the New Luxury"

- ประชาสัมพันธ์ภาพลักษณ์เมืองเชียงใหม่สู่ตลาดยุโรป
- เปิดโอกาสให้ผู้ประกอบการเชียงใหม่ได้เจรจาธุรกิจและสร้างเครือข่ายใหม่กับคู่ค้าและผู้ซื้อและพันธมิตรทั่วโลก โดยเฉพาะ "ตลาดยุโรป"
- เสริมความเชื่อมั่นให้เชียงใหม่เป็นจุดหมายปลายทางท่องเที่ยวระดับโลก













# Amazing Thailand Mega Trade Meet in China 2026

กิจกรรมส่งเสริมการขายและเจรจาธุรกิจระหว่างผู้ประกอบการด้านการท่องเที่ยวของประเทศไทยกับผู้ซื้อและตัวแทนธุรกิจจากสาธารณรัฐประชาชนจีน เพื่อขยายโอกาสทางการตลาดและผลักดันประเทศไทยสู่การเป็นจุดหมายปลายทางด้านการท่องเที่ยวคุณภาพในระดับนานาชาติ



# Experience Thailand: Celebrity & Lifestyle Stories

รองรับนักท่องเที่ยวกลุ่มคุณภาพโตเจาะไปยังกลุ่มเป้าหมาย Ultra Luxury/Luxury สร้างภาพจำให้ประเทศไทยเป็น Top-of-Mind Destination เป็นจุดหมายปลายทางที่ปลอดภัย มีคุณภาพ ได้รับประสบการณ์ที่แปลกใหม่ในสายตานักท่องเที่ยวต่างชาติ

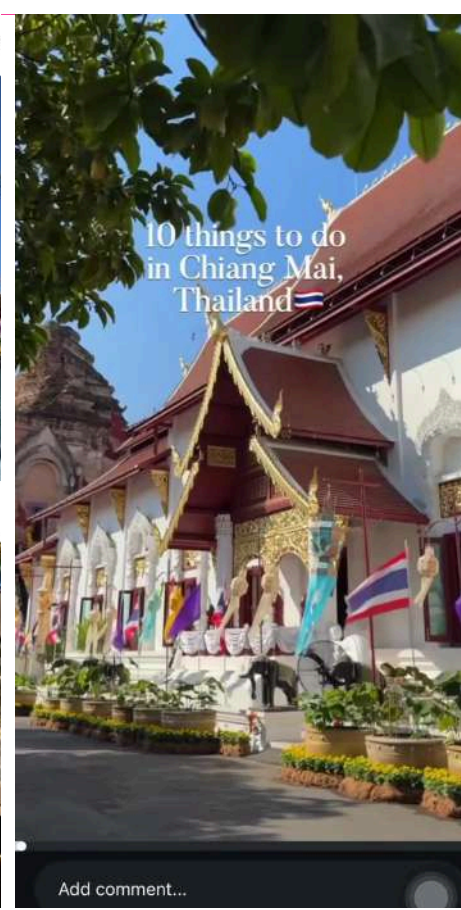



28 - 30 Mar. 2026

# Russia & Kazakhstan Fam trip - TAT Moscow

ส่งเสริมภาพลักษณ์ของเชียงใหม่ ในฐานะจุดหมายปลายทาง ด้านการท่องเที่ยวเชิงโรแมนติก และเผยแพร่ประสบการณ์การท่องเที่ยวผ่านช่องทางสื่อสังคมออนไลน์ของ Influencer ไปยังกลุ่มนักท่องเที่ยวในตลาดรัสเซียและประเทศใกล้เคียง



amazing THAILAND | TAT | NORTH

## ไทยเที่ยวไทย ครั้งที่ 77

5 - 8 มีนาคม 2559 ณ ศูนย์ฯ สิริภักดิ์

Amazing Season of Relaxing @North

สปาสงคภพ

ม่วนใจ๋กับโปรโมชันสุดคุ้ม!  
และม่วนจอยไปกับ กิจกรรมนาทีกอง!!

ต้อนรับของรางวัลมากมาย!

5 - 8 Mar. 2026 ณ ศูนย์ประชุมแห่งชาติสิริกิติ์

# เทศกาลไทยเที่ยวไทย ครั้งที่ 77

กระตุ้นการเดินทางท่องเที่ยว และสร้างการรับรู้สินค้าและบริการทางการท่องเที่ยวภาคเหนือ ภายใต้ธีม "SEASON OF RELAXING @ NORTH" นำเสนอสินค้าและบริการทางการท่องเที่ยวเชิงสุขภาพ WELLNES TOURISM



# เทศกาลเที่ยวเมืองไทย ครั้งที่ 44

เพื่อสร้างให้เกิดกระแสเดินทางท่องเที่ยวภายในประเทศ ส่งเสริมตลาดท่องเที่ยวในประเทศและนำเสนอสินค้าและบริการทางการท่องเที่ยวที่มีคุณภาพและดึงดูดใจนักท่องเที่ยว



## MICHELIN LEGENDARY LEVEL CHIANG MAI 2026

**ร้านข้าวซอยแสนอร่อย**  
KHAO SOI SA MER JAI  
เปิดทุกวัน (พำข้าว)  
08:00-21:00 น. | 053-442-9278

**บ้านสิงโต**  
BAAN LANGSAI  
เปิดทุกวัน (พำข้าว)  
10:00-20:00 น. | 053-442-9278

**ร้านครัวบ้านคุณนาย**  
BANKHUNHINE KITCHEN  
เปิดทุกวัน (พำข้าว)  
10:00-21:00 น. | 053-442-9278

**จินเจอร์ฟาร์ม**  
GINGER FARM KITCHEN  
เปิดทุกวัน (พำข้าว)  
10:00-21:00 น. | 053-442-9278

**ร้านกิ่งเชียงใหม่**  
KINGKING CHIANG MAI  
เปิดทุกวัน (พำข้าว)  
10:00-21:00 น. | 053-442-9278

**ร้านครัวหลวงข้าว**  
KRUJA LAUANG KHAO  
เปิดทุกวัน (พำข้าว)  
10:00-21:00 น. | 053-442-9278

**ร้านกิ่งล้านทิพย์**  
KINGKING KHONGTIP  
เปิดทุกวัน (พำข้าว)  
10:00-21:00 น. | 053-442-9278

**ร้านลำดัดข้าวแดง**  
LUMDEE TE KHUANGDANG  
เปิดทุกวัน (พำข้าว)  
10:00-21:00 น. | 053-442-9278

**ร้านสวนกุหลาบ**  
TUAN IN GARDEN  
เปิดทุกวัน (พำข้าว)  
10:00-21:00 น. | 053-442-9278



# MICHELIN LEGENDARY LEVEL CHIANG MAI 2026

แคมเปญ Chiang Mai Legendary – Michelin Guide

9 ร้านอาหารในเชียงใหม่ที่ได้รับรางวัลการันตีทั้งคุณภาพ ความพิถีพิถัน และรสชาติที่ยืนหยัดผ่านกาลเวลา ตลอดระยะเวลา 5 ปี



“ส่งเสริมและสนับสนุนการจัดกิจกรรมประเพณีสงกรานต์ เชียงใหม่ เพื่อสืบสานวัฒนธรรมอันดีงาม สร้างบรรยากาศการท่องเที่ยว และกระตุ้นเศรษฐกิจในพื้นที่อย่างยั่งยืน”



กำหนดการกิจกรรมประเพณีสงกรานต์เชียงใหม่ ประจำปี 2569

อำเภอเมืองเชียงใหม่ "เมืองเจ้าสัวปอแตง"

วันเดือนปี	เวลา	กิจกรรม	สถานที่
25 มีนาคม 2569	08:00-09:00 น.	พิธีเปิดสงกรานต์และขบวนแห่ขบวนวัฒนธรรมล้านนา	ร. 3 เชียงใหม่
25 มีนาคม 2569	09:00-09:30 น.	ขบวนแห่ขบวนวัฒนธรรมล้านนา	ร. 3 เชียงใหม่
25 มีนาคม 2569	09:30-09:45 น.	ขบวนแห่ขบวนวัฒนธรรมล้านนา	ร. 3 เชียงใหม่
25 มีนาคม 2569	09:45-10:00 น.	ขบวนแห่ขบวนวัฒนธรรมล้านนา	ร. 3 เชียงใหม่
25 มีนาคม 2569	10:00-10:15 น.	ขบวนแห่ขบวนวัฒนธรรมล้านนา	ร. 3 เชียงใหม่
25 มีนาคม 2569	10:15-10:30 น.	ขบวนแห่ขบวนวัฒนธรรมล้านนา	ร. 3 เชียงใหม่
25 มีนาคม 2569	10:30-10:45 น.	ขบวนแห่ขบวนวัฒนธรรมล้านนา	ร. 3 เชียงใหม่
25 มีนาคม 2569	10:45-11:00 น.	ขบวนแห่ขบวนวัฒนธรรมล้านนา	ร. 3 เชียงใหม่
25 มีนาคม 2569	11:00-11:15 น.	ขบวนแห่ขบวนวัฒนธรรมล้านนา	ร. 3 เชียงใหม่
25 มีนาคม 2569	11:15-11:30 น.	ขบวนแห่ขบวนวัฒนธรรมล้านนา	ร. 3 เชียงใหม่
25 มีนาคม 2569	11:30-11:45 น.	ขบวนแห่ขบวนวัฒนธรรมล้านนา	ร. 3 เชียงใหม่
25 มีนาคม 2569	11:45-12:00 น.	ขบวนแห่ขบวนวัฒนธรรมล้านนา	ร. 3 เชียงใหม่
25 มีนาคม 2569	12:00-12:15 น.	ขบวนแห่ขบวนวัฒนธรรมล้านนา	ร. 3 เชียงใหม่
25 มีนาคม 2569	12:15-12:30 น.	ขบวนแห่ขบวนวัฒนธรรมล้านนา	ร. 3 เชียงใหม่
25 มีนาคม 2569	12:30-12:45 น.	ขบวนแห่ขบวนวัฒนธรรมล้านนา	ร. 3 เชียงใหม่
25 มีนาคม 2569	12:45-13:00 น.	ขบวนแห่ขบวนวัฒนธรรมล้านนา	ร. 3 เชียงใหม่
25 มีนาคม 2569	13:00-13:15 น.	ขบวนแห่ขบวนวัฒนธรรมล้านนา	ร. 3 เชียงใหม่
25 มีนาคม 2569	13:15-13:30 น.	ขบวนแห่ขบวนวัฒนธรรมล้านนา	ร. 3 เชียงใหม่
25 มีนาคม 2569	13:30-13:45 น.	ขบวนแห่ขบวนวัฒนธรรมล้านนา	ร. 3 เชียงใหม่
25 มีนาคม 2569	13:45-14:00 น.	ขบวนแห่ขบวนวัฒนธรรมล้านนา	ร. 3 เชียงใหม่
25 มีนาคม 2569	14:00-14:15 น.	ขบวนแห่ขบวนวัฒนธรรมล้านนา	ร. 3 เชียงใหม่
25 มีนาคม 2569	14:15-14:30 น.	ขบวนแห่ขบวนวัฒนธรรมล้านนา	ร. 3 เชียงใหม่
25 มีนาคม 2569	14:30-14:45 น.	ขบวนแห่ขบวนวัฒนธรรมล้านนา	ร. 3 เชียงใหม่
25 มีนาคม 2569	14:45-15:00 น.	ขบวนแห่ขบวนวัฒนธรรมล้านนา	ร. 3 เชียงใหม่
25 มีนาคม 2569	15:00-15:15 น.	ขบวนแห่ขบวนวัฒนธรรมล้านนา	ร. 3 เชียงใหม่
25 มีนาคม 2569	15:15-15:30 น.	ขบวนแห่ขบวนวัฒนธรรมล้านนา	ร. 3 เชียงใหม่
25 มีนาคม 2569	15:30-15:45 น.	ขบวนแห่ขบวนวัฒนธรรมล้านนา	ร. 3 เชียงใหม่
25 มีนาคม 2569	15:45-16:00 น.	ขบวนแห่ขบวนวัฒนธรรมล้านนา	ร. 3 เชียงใหม่



การปฏิบัติงานในรูปแบบ Work From Home ทุกวันพุธ ตามมติ คณะรัฐมนตรี เมื่อวันที่ 10 มีนาคม 2569 เพื่อส่งเสริมการประหยัดพลังงานและลดการใช้ทรัพยากรอย่างมีประสิทธิภาพ

“ทั้งนี้ การปฏิบัติงานในรูปแบบ Work From Home จะดำเนินการทุกวันพุธของสัปดาห์ และยังคงสามารถติดต่อสอบถามข้อมูลหรือประสานงานได้ตามปกติ”



## การท่องเที่ยวแห่งประเทศไทย สำนักงานเชียงใหม่

**ประกาศ**

# WORK FROM HOME

## ทุกวันพุธของสัปดาห์

ตั้งแต่วันที่ 25 มีนาคม 2569  
จนกว่าจะมีคำสั่งเปลี่ยนแปลง

ติดต่อ/สอบถาม สำนักงานฯ ทุกวันพุธได้ตามปกติ  
ตั้งแต่เวลา 08.30 - 16.30 น.

๕.๒ รายงานสถานการณ์ด้านการเกษตร และราคาสินค้าด้านการเกษตรและสินค้าอุปโภคบริโภค (สำนักงานเกษตรจังหวัดเชียงใหม่ และสำนักงานพาณิชย์จังหวัดเชียงใหม่)



## สำนักงานเกษตรจังหวัดเชียงใหม่ ขอเชิญชวนเกษตรกรแจ้งขึ้นทะเบียนและปรับปรุง ทะเบียนเกษตรกร ให้เป็นปัจจุบัน เพื่อรักษาสิทธิ์ รับโอกาส และการช่วยเหลือจากภาครัฐ

### สิทธิประโยชน์เพื่อตัวคุณ

- การช่วยเหลือภัยพิบัติด้านพืช
- ประกันภัยพืชผล
- โครงการมาตรการภาครัฐ
- การพัฒนาอาชีพเกษตรกร

### ช่วงเวลาในการขึ้นทะเบียนฯ

ข้าว ข้าวโพดเลี้ยงสัตว์ มันสำปะหลัง  
แจ้งปลูกไม่น้อยกว่า 15 วัน  
และไม่เกิน 60 วัน

ไม้ผลหรือไม้ยืนต้น  
แจ้งปลูกไม่น้อยกว่า 30 วัน  
และแจ้งปรับปรุงข้อมูลทุกปี

### 3 ช่องทางในการขึ้นทะเบียนฯ

- สำนักงานเกษตรอำเภอ
- แอปพลิเคชัน Farmbook
- เว็บไซต์ [efarmer.doae.go.th](http://efarmer.doae.go.th)

### เอกสารสำคัญที่ต้องเตรียม

- บัตรประจำตัวประชาชนตัวจริง
- หลักฐานการใช้ที่ดิน
- เจ้าหน้าที่สามารถเรียกหลักฐานอื่น ๆ เช่นเช่น  
ได้ตามความเหมาะสม

สอบถามข้อมูลเพิ่มเติมได้ที่ สำนักงานเกษตรจังหวัดเชียงใหม่  
หรือสำนักงานเกษตรอำเภอใกล้บ้านท่าน  
โทร 0 5311 2478-9 ต่อ 23

## สำนักงานเกษตรจังหวัดเชียงใหม่ ขอเชิญชวนขึ้นทะเบียน “ผู้ให้บริการทางการเกษตร” (Agri Service Provider) เพื่อโอกาสและรายได้ที่มั่นคงกว่า

### ใครคือกลุ่มเป้าหมาย?

ผู้ประกอบและเกษตรกรที่มีเครื่องจักรกล

บุคคลทั่วไปที่มีเครื่องจักรกลการเกษตร  
และมีความสามารถในการใช้งาน  
หรือมีความประสงค์ที่จะให้บริการแก่ผู้อื่น

### ประเภทเครื่องมือและงานบริการที่รับขึ้นทะเบียน

- เครื่องมือเรือบด
- เครื่องมือพาดปลูก/หยอด
- เครื่องมือตัดหญ้า
- เครื่องมือเกี่ยวเกี่ยวผลผลิต
- เครื่องมือจัดการหลังเกี่ยวและขนส่ง
- งานบริการทั่วไป

### ช่องทางการลงทะเบียน

- ลงทะเบียนผ่านแอปพลิเคชัน Agri Service Provide บนระบบปฏิบัติการ Android
- ลงทะเบียนผ่านทางเว็บไซต์ <https://emachine.doae.go.th>
- สำนักงานเกษตรอำเภอใกล้บ้านท่าน

### เอกสารสำคัญที่ต้องเตรียม

- บัตรประจำตัวประชาชนตัวจริง
- เอกสารแสดงสิทธิการเป็นเจ้าของเครื่องจักรกลทางการเกษตร

### ประโยชน์ของการขึ้นทะเบียน

- เป็นฐานข้อมูลสำคัญในการวางแผนนโยบายภาครัฐ
- ส่งเสริมให้เกษตรกรนำเครื่องจักรกลทางการเกษตรเข้ามาเป็นเครื่องมือในการทำกิจกรรมการเกษตรมากขึ้น
  - ลดต้นทุนการผลิต
  - นำไปรับจ้าง เพิ่มรายได้

สอบถามข้อมูลเพิ่มเติมได้ที่ สำนักงานเกษตรจังหวัดเชียงใหม่  
หรือสำนักงานเกษตรอำเภอใกล้บ้านท่าน  
โทร 0 5311 2478-9 ต่อ 23



**สถานการณ์การตลาดสินค้าเกษตร**  
**ปีการผลิต ๒๕๖๘/๖๙**  
**(หอมหัวใหญ่ หอมแดง กระเทียม มันฝรั่ง ข้าวนาปรัง)**  
**สำนักงานพาณิชย์จังหวัดเชียงใหม่**  
**ประจำเดือน มีนาคม ๒๕๖๙**

053 112 661 สำนักงานพาณิชย์จังหวัดเชียงใหม่





สินค้าเกษตรของจังหวัดเชียงใหม่ที่ออกสู่ตลาดในปัจจุบัน



	 <b>หอมหัวใหญ่</b>	 <b>หอมแดง</b>	 <b>กระเทียม</b>	 <b>มันฝรั่ง</b>
พื้นที่เพาะปลูก	๕,๑๕๐ ไร่	๖,๔๒๐ ไร่	๑๘,๒๙๔ ไร่	๗,๓๘๓ ไร่
ผลผลิต	๕,๑๕๐ ตัน	๒๔,๒๗๘ ตัน	๕๘,๗๙๙ ตัน	๒๒,๗๔๔ ไร่
ช่วงเวลาออกสู่ตลาด	ก.พ. - พ.ค.	ก.พ. - พ.ค.	มี.ค. - มิ.ย.	ก.พ. - พ.ค.
ออกสู่ตลาดร้อยละ	๗๙.๖๕	๘๑.๐๕	๕๙.๓๖	๕๕.๑๔



สำนักงานพาณิชย์จังหวัดเชียงใหม่  
ข้อมูลสินค้าเกษตรจังหวัดเชียงใหม่

สถานการณ์สินค้าหอมหัวใหญ่ ปี 2568/69 จังหวัดเชียงใหม่

### คาดการณ์การเก็บเกี่ยวผลผลิต ปีการผลิต 2568/69

เดือน	ก.พ.	มี.ค.	เม.ย.	พ.ค.	รวม
เก็บเกี่ยว (ตัน)	1,258.15	5,032.60	17,614.10	1,258.15	25,163
%	5%	20%	70%	5%	100%

ข้อมูล ณ วันที่ 24 มีนาคม 2569

### ราคาหอมหัวใหญ่จังหวัดเชียงใหม่ ปี 2568/69

เบอร์	ปี 67/68 ม.ค.	ปี 67/68 ก.พ.	ปี 67/68 มี.ค.	ปี 67/68 เม.ย.	ม.ค. 69	ก.พ. 69	มี.ค. 69	ราคาปัจจุบัน 24 มี.ค. 2569
0		คละ	คละ	คละ	คละ			
1	คละ	9-12	6-12	6-12	13	6-6.5	5-6.5	5-6.5
2		คละ	คละ	คละ				
3		8-10	4-9	5-6		3-4	3-4.5	3-4.5

### สถานการณ์ด้านการเก็บเกี่ยวหอมหัวใหญ่

#### • การผลิต

เกษตรกร 1,331 ราย ผลิต 131 ราย ผลิตคิดเป็นร้อยละ 8.96  
พื้นที่ปลูก 5,150 ไร่ ผลิต 387 ไร่ ผลิตคิดเป็นร้อยละ 6.65  
ผลผลิตเฉลี่ย 4,888 กก./ไร่ เพิ่มขึ้น 198 กก./ไร่ เพิ่มขึ้น  
คิดเป็นร้อยละ 4.18

ผลผลิตรวม 25,163 ตัน ผลิต 792 ตัน ผลิตคิดเป็นร้อยละ 2.71

#### • ช่วงการผลิต พย.-ธค. ช่วงการเก็บเกี่ยว กพ.-พค.

ช่วงเก็บเกี่ยวมาก มีค.

#### • แหล่งผลิตพันธุ์จากสหกรณ์ คือ อำเภอฝาง แม่แจ่ม

สันป่าตอง และพร้าว (สหกรณ์ผู้ปลูกหอมหัวใหญ่ฝาง พพร้าว แม่แจ่ม  
และบ้านกาด)

#### • พันธุ์ปลูก คือ พันธุ์ซูเปอร์เร็กซ์

• การเก็บเกี่ยว ขณะนี้เกษตรกรเก็บเกี่ยวแล้วร้อยละ 79.65 และ  
ผลผลิตออกสู่ตลาดมากในช่วงเดือนมีนาคม - เมษายน 2569 ซึ่งอาจ  
กระทบต่อภาวะราคาผลผลิตได้

## มาตรการบริหารจัดการ 7 แนวทาง (Comprehensive Strategy)

1. กรมการค้าภายในจัดทำตลาดล่วงหน้า (MOU) ระหว่างสถาบันเกษตรกรและผู้ประกอบการรับซื้อหอมหัวใหญ่ ๖,๗๐๐ ตัน กระจาย ๒๐๕ ตัน และหอมแดง ๕ ตัน
2. ดำเนินโครงการบริหารจัดการตลาดพืชหัว ปี 2569 ระยะเร่งด่วน โดยการรับซื้อในราคาดำตลาด เมื่อวันที่ 21 - 28 กุมภาพันธ์ 2569 เป้าหมาย 1,000 ตัน
3. ดำเนินโครงการบริหารจัดการตลาดพืชหัว ปี 2569 (ครั้งที่ 2) โดยการรับซื้อในราคาดำตลาด ระหว่างวันที่ 14 มีนาคม - 10 เมษายน 2569 เป้าหมาย 5,000 ตัน (อยู่ระหว่างดำเนินการ)
4. การกระจายสู่ผู้บริโภค
  - ผ่านพาณิชย์จังหวัด : ส่งการให้พาณิชย์จังหวัดที่ไม่ได้เป็นแหล่งผลิตรับออเดอร์กระจายสินค้า โดยเน้นการผ่านระบบ MOC GO
  - รวม 10 จังหวัด ปริมาณ 7,000 กิโลกรัม และเชื่อมโยงซื้อขายกับผู้ค้าส่งในตลาดจังหวัดอุดรธานี ปริมาณเป้าหมาย 400 ตัน
  - ผ่านเครือข่ายสหกรณ์ทั่วประเทศ โดยกรมส่งเสริมสหกรณ์ เป้าหมาย 2,000 ตัน
5. การรณรงค์บริโภคภายในจังหวัด : ขอความร่วมมือส่วนราชการและ ๒๐ อำเภอที่ไม่ใช่แหล่งผลิตเพื่อช่วยอุดหนุนผลผลิตจากแหล่งผลิตในจังหวัด
6. การเปิดจุดจำหน่าย : จัดพื้นที่ให้กลุ่มเกษตรกรนำผลผลิตมาจำหน่ายโดยตรงที่ศาลากลางจังหวัดและสถานที่ราชการ บริเวณตลาดเกษตรกรทุกวันศุกร์ตั้งแต่วันที่ 20 กุมภาพันธ์ - 27 มีนาคม 2569
7. การผลักดันการส่งออก : ประสานงานผ่านทูตพาณิชย์ ณ กรุงโตเกียว เพื่อเพิ่มปริมาณความต้องการจากตลาดญี่ปุ่น

จัดจำหน่ายหอมหัวใหญ่อำเภอแม่วาง ผู้บริโภค ณ บริเวณหน้าโรงอาหาร ศาลากลางจังหวัดเชียงใหม่



สำนักงานพาณิชย์จังหวัดเชียงใหม่  
ข้อมูลสินค้าเกษตรจังหวัดเชียงใหม่



สถานการณ์สินค้ากระเทียม ปี 2568/69 จังหวัดเชียงใหม่

ราคากระเทียมจังหวัดเชียงใหม่ ปี 2568/69  
ณ วันที่ 25 มีนาคม 2569

ชื่อชุด	ปี 63/64	ปี 64/65	ปี 65/66	ปี 66/67	ปี 67/68	ปี 68/69			
						สป1 2-6 มี.ค.	สป2 9-13 มี.ค.	สป3 16-20 มี.ค.	สป.4 วันที่ 25 มี.ค.69
สดคละ (เฉลี่ย)	12 (10-13)	12 (10-14)	12.5 (10-15)	17.5 (16-19)	15.5 (12-19)	11-13	11-13	11-13	12-13
แห้งคละ (เฉลี่ย)	30 (28-32)	42 (39-45)	43 (40-46)	44 (41-47)	41 (32-50)	-	-	-	-

สถานการณ์การผลิตกระเทียม จังหวัดเชียงใหม่  
ปีการผลิต 2568/69

เกษตรกร 2,495 ครัวเรือน พื้นที่ปลูก 18,294 ไร่ สดลงร้อยละ 16.19  
เนื่องจากต้นทุนสูงขึ้น เปลี่ยนไปปลูกพืชอื่นแทน  
ผลผลิตเฉลี่ย 3,214 กก./ไร่ เพิ่มขึ้นร้อยละ 0.88 เนื่องจากสภาพอากาศ  
เหมาะสม  
ผลผลิตรวม 58,799 ตัน สดลงร้อยละ 15 คิดเป็น 8,819.85 ตัน  
แหล่งผลิตหลัก คือ อำเภอเวียงแหง เชียงดาว สะเมิง ฝาง  
และไชยปราการ  
พันธุ์ที่ปลูก คือ พันธุ์เมืองจัน  
สถานการณ์การตลาด กระเทียมสดคละออกสู่ตลาด ร้อยละ 60 ในพื้นที่  
อำเภอฝาง เชียงดาว เวียงแหง แม่เอย และสะเมิง ราคากระเทียมสดคละ  
ปรับตัวขึ้นเล็กน้อย อยู่ที่ กก.ละ 12 - 13 บาท

## ประชาสัมพันธ์โครงการสนับสนุนค่าบริหารจัดการ เก็บสต็อกกระเทียม ปี 2569 จังหวัดเชียงใหม่

### โครงการ เก็บสต็อกกระเทียม

สนับสนุนเพื่อความยั่งยืนของเกษตรกรเชียงใหม่

ขณะนี้มีผู้สมัคร 6 ราย (อ.แม่ฮ้อย/อ.เชียงดาว)

### 1. คุณสมบัติผู้สมัคร

- เกษตรกร กลุ่มเกษตรกร หรือ สถานประกอบการในพื้นที่จังหวัดเชียงใหม่ ที่จดทะเบียนถูกต้องกับหน่วยงานกำกับดูแล ได้แก่ กลุ่มเกษตรกร สหกรณ์ และชุมชนสหกรณ์ การเกษตรที่จดทะเบียนกับกรมส่งเสริมสหกรณ์ 5หลักก่อนยื่นขอจดทะเบียนกับกรมส่งเสริมสหกรณ์ หรือที่เน้นงานของราชการได้รับการรับรอง
- ผู้ประกอบการ หมายถึง ผู้ประกอบการรับซื้อและรวบรวมกระเทียม (ทั้งกรณีบุคคลธรรมดาและนิติบุคคล) ที่มีพื้นที่ตั้ง/จุดรับซื้อในจังหวัดเชียงใหม่
- ผู้ประกอบการจะเข้าร่วมโครงการต้องมีผลผลิตกระเทียมเป็นของตนเอง หรือรวบรวมรับซื้อจากเกษตรกร กลุ่มเกษตรกร หรือสถานประกอบการ ที่ต้องมีผลผลิตหรือรวบรวมขายได้ไม่น้อยกว่า 25 มีนาคม 2569 และมีเรื่องหรือเอกสารที่เก็บสต็อกกระเทียมที่มีลักษณะดังนี้
  - มีผู้สมัครเข้าร่วมโครงการ จำนวน 6 ราย
  - จำนองแม่ฮ้อย 2 ราย
  - อำเภอเชียงดาว 4 ราย
  - อำเภอเวียงสา 1 ราย

### 3. ระยะเวลาสมัคร

**ตั้งแต่วันที่ จนถึง วันที่ 25 มีนาคม 2569**

### 4. ระยะเวลาดำเนินงาน

4.1 นำกระเทียมสดเข้าเก็บ ให้แล้วเสร็จภายในวันที่ 10 เมษายน 2569

4.2 เก็บสต็อก มีนาคม - กรกฎาคม 2569 (ไม่น้อยกว่า 90 วัน)

### 4. สถานที่สมัคร

ยื่นเอกสารที่: สำนักงานพาณิชย์จังหวัดเชียงใหม่ ชั้น 2 ศาลากลางจังหวัดเชียงใหม่ อำเภอเมืองเชียงใหม่...  
ติดต่อ: โทร. 052-112659 หรือ E-mail : Chiangmai\_dit@hotmail.com

สำนักงานพาณิชย์จังหวัดเชียงใหม่

### 2. เอกสารสมัคร

- ใบสมัคร (แบบ กก.1)
- สำเนาบัตรประชาชน
- สำเนาทะเบียนเกษตรกร (ฉบับเขียว) / สำเนาขึ้นทะเบียนสถานประกอบการ
- ผู้รวบรวมซื้อกระเทียม (นิติบุคคล: หนังสือรับรองนิติบุคคล <3 เดือน บุคคลธรรมดา: ทะเบียนพาณิชย์ / หลักฐานการประกอบธุรกิจ)
- หนังสือมอบอำนาจ (ถ้ามี) • สำเนาบัตรประชาชนผู้มอบ / ผู้รับมอบ + ประกันตรา
- แบบประกันภาพถ่ายสถานที่ตั้ง และสิ่งบริเวณโรงแฉก หรือสถานที่เก็บสต็อกกระเทียม
- สำเนาบัญชีธนาคาร (ที่มีการเคลื่อนไหว)

## สำนักงานพาณิชย์จังหวัดเชียงใหม่

### ข้อมูลสินค้าเกษตรจังหวัดเชียงใหม่

### สถานการณ์ผลิตหอมแดง ปี 2568 /69 จังหวัดเชียงใหม่

**สถานการณ์การผลิต:** ราคารับซื้อหอมสดเฉลี่ยปี 2569 เดือนกุมภาพันธ์ 6-9 บาท/กก. เดือนมีนาคมเฉลี่ย 8 บาท/กก. เริ่มเก็บเกี่ยวผลผลิตตั้งแต่ปลายเดือนกุมภาพันธ์ ในพื้นที่ตำบลโป่งทุ่ง อำเภอคอกยเต่า ขณะนี้เก็บเกี่ยวแล้วร้อยละ 81 คงเหลือพื้นที่อำเภอแม่แจ่ม ราคาที่เกษตรกรขายได้ หอมสดเฉลี่ย 5 - 8 บาท/กก. ราคาตามคุณภาพ หอมแห้งเฉลี่ย ราคาอ้างอิงจากจังหวัดลำพูน\* 13 - 16 บาท/กก. ส่วนหอมแห้งมีดจุจราคา 13 - 16 - 22 บาท/กก. (เล็ก กลาง ใหญ่)

**วิธีการค้า:** เกษตรกรขายผลผลิตสดให้พ่อค้าในพื้นที่ หรืออำเภอบ้านโฮ่ง จังหวัดลำพูน บางส่วนเก็บไว้จำหน่ายเป็นหอมแห้งและเก็บไว้ทำพันธุ์ สำหรับพื้นที่ปลูกในอำเภอแม่แจ่ม มีโรงแฉกหอมแดงรอจำหน่ายให้พ่อค้าภายนอก

สถานการณ์ด้านการผลิตหอมแดง ปีการผลิต 2568/69

- การผลิต:** เกษตรกร 1,368 ราย ผลิต 646 ราย (-32.08%) พื้นที่ปลูก 5,835 ไร่ ผลิต 2,702 ไร่ (-51.65%) ผลผลิตเฉลี่ย 3,485 กก./ไร่ ผลิต 92 กก./ไร่ (-2.57%)
- ผลผลิตรวม:** 20,333 ตัน ผลิต 10,203 ตัน (-33.41%)
- ช่วงการผลิต:** พ.ย. - ธ.ค. ช่วงการเก็บเกี่ยว ก.พ. - พ.ค. ช่วงเก็บเกี่ยวมาก มี.ค. - เม.ย.
- แหล่งผลิตหลัก:** คือ อำเภอแม่แจ่ม คอกยเต่า ไชยปราการ
- พื้นที่ปลูก:** คือ พื้นที่เมือง น้ำปาด สันแฉก

#### ราคาหอมแดงจังหวัดเชียงใหม่

ชนิดหอมแดง	ปี 68/69									
	ปี 63/64	ปี 64/65	ปี 65/66	ปี 66/67	ปี 67/68	กุมภาพันธ์ สัปดาห์ที่ 4	มีนาคม สัปดาห์ที่ 1	มีนาคม สัปดาห์ที่ 2	มีนาคม สัปดาห์ที่ 3	มีนาคม สัปดาห์ที่ 4
สดเฉลี่ย	10-15	5-10	12-15	10-14	7-12	6-9	8-10	8-10	5-8	5-8
แห้งเฉลี่ย	20-23	14-20	24-30	21-25	15-18	-	-	13-16	13-16	13-16*
แห้งมีดจุจเฉลี่ย	25-27	25-27	30-40	30-47	30-35	-	-	-	-	-

**การเก็บเกี่ยว ณ วันที่ 23 มีนาคม 2569 ร้อยละ 81.05**

อำเภอที่อยู่ระหว่างการเก็บเกี่ยว คือ แม่แจ่ม ราคาหอมแดงสดเฉลี่ย จำหน่ายที่หน้าสวน 5 - 8 บาท/กก. โดยมีพ่อค้าจากจังหวัดลำพูน และในพื้นที่ รับซื้อผลผลิตไปแฉกเพื่อรอจำหน่ายเป็นกระเทียมแห้งในช่วงเดือนเมษายนนี้



**สำนักงานพาณิชย์จังหวัดเชียงใหม่**  
ข้อมูลสินค้าเกษตรจังหวัดเชียงใหม่



**สถานการณ์สินค้ามันฝรั่งโรงงาน ปี 2568/69 จังหวัดเชียงใหม่**

เกษตรกร 1,242 ราย เพิ่มขึ้น 108 ราย เพิ่มขึ้นคิดเป็นร้อยละ 8.60  
พื้นที่ปลูก 10,140 ไร่ เพิ่มขึ้น 834 ไร่ เพิ่มขึ้นคิดเป็นร้อยละ 8.18  
ผลผลิตเฉลี่ย(โรงงาน) 2,938 กก./ไร่ เพิ่มขึ้น 170 กก./ไร่ คิดเป็นร้อยละ 5.78  
ผลผลิตรวม 32,621 ตัน เพิ่มขึ้น 3,945 ตัน เพิ่มขึ้นคิดเป็นร้อยละ 12.09

- ช่วงการผลิต พ.ย.-ธ.ค. ช่วงการเก็บเกี่ยว ก.พ. - พ.ค. ช่วงเก็บเกี่ยวมาก มี.ค.-พ.ค.
- แหล่งปลูกที่สำคัญ คือ พร้าว ไชยปราการ สันทราย แม่แจ่ม
- ช่วงการผลิตพันธุ์โรงงาน พ.ย.- ธ.ค. ช่วงการเก็บเกี่ยว ก.พ. - เม.ย. ผลผลิตมาก เม.ย.

**มันฝรั่งพันธุ์สปันต้า**  
มีจำหน่ายในรูปแบบมันสด ตามซูเปอร์มาร์เก็ตหรือร้านสะดวกซื้อ (เช่น ห้าง Tops แมคโคร และตลาดส่งออก เช่น ตลาดสี่มุมเมือง ตลาดไท)

**ราคามันฝรั่งสด (แยกตามขนาด) ประจำปี 2569**

**เกรดจัมโบ้ O** ราคา 25 - 30 บาทต่อกิโลกรัม

**เกรดใหญ่ A** ราคา 14 - 15 บาทต่อกิโลกรัม

**เกรดกลาง B** ราคา 8 - 9 บาทต่อกิโลกรัม

**เกรดเล็ก C** ราคา 6 - 7 บาทต่อกิโลกรัม

**เกรดจิ๋ว** ราคา 4 - 5 บาทต่อกิโลกรัม

จัดจำหน่ายมันฝรั่งอำเภอสันทรายสู่ผู้บริโภค ณ บริเวณหน้าโรงอาหาร ศาลากลางจังหวัดเชียงใหม่





# สำนักงานพาณิชย์จังหวัดเชียงใหม่ ข้อมูลสินค้าเกษตรจังหวัดเชียงใหม่



## สถานการณ์สินค้าข้าวเปลือก ปีการผลิต 2568/69 จังหวัดเชียงใหม่

ข้อมูล	ปี 2568/69			ปี 2567/68			ปี 2568/69			เดือน	การผลิต (ตัน)	ร้อยละ
	0 2564	0 2565	0 2566	ธันวาคม	มกราคม	กุมภาพันธ์	ราคาเฉลี่ยรวม (25 มี.ค. 69)	ราคาเริ่ม (26 มี.ค. 69)	แนวโน้ม			
ราคา ณ ความชื้นที่ 15%	10,000	12,500	10,500	9,500	9,300	สินค้ายังไม่ออกสู่ตลาด	สินค้ายังไม่ออกสู่ตลาด	สินค้ายังไม่ออกสู่ตลาด	มี.ค. 69	16,995	14.05	
	11,000	13,000	14,000	9,700	9,700				เม.ย. 69	43,945.16	36.33	
									พ.ค. 69	46,134.56	38.14	
ราคา ณ ความชื้นที่ 25-30%	6,500	6,900	8,000	8,000	7,800	8,200	8,200	8,200	มี.ย. 69	8,116.49	6.71	
	7,800	9,200	9,700	8,200	8,200	9,000	9,000	9,000	ก.ค. 69	5,189.23	4.29	
									ส.ค. 69	580.61	0.18	
									รวมการผลิต	120,961.09	100	

ขณะนี้ในพื้นที่จังหวัดเชียงใหม่ ข้าวเปลือกนอกผลผลิตส่วนเกินทางพื้นที่ โดยคาดการณ์ปริมาณผลผลิตรวม 120,961.09 ตัน แบ่งเป็นข้าวเหนียว 119,329.27 ตัน และข้าวเจ้า 1,631.82 ตัน

**สถิติการผลิต**

ข้าวเปลือก จ.เชียงใหม่      ร้อยละ-การเปลี่ยนแปลงเทียบกับปี 68/69

- พื้นที่ที่ผลิตผลผลิต 155,748.03 ไร่      ▼ 2.77
- คาดการณ์ผลผลิต 120,961.09 ตัน      ▼ 11.24
- ผลผลิตเฉลี่ย 776.65 กก./ไร่

**ลักษณะ-การจำหน่ายข้าว**      **สัดส่วนข้าวที่ปลูก**

- จำหน่ายกึ่งดี      ร้อยละ: 100
- 1. ข้าวเจ้า      ร้อยละ: 98.65
- 2. ข้าวเหนียว      ร้อยละ: 1.35

### ข้อมูลการผลิตข้าวเปลือก รายอำเภอ



๕.๓ รายงานสถานการณ์และการดำเนินการป้องกันและแก้ไขปัญหไฟป่า หมอกควัน และฝุ่นละออง จังหวัดเชียงใหม่ ประจำปี ๒๕๖๙ (ศูนย์อุตุนิยมวิทยาภาคเหนือ, สำนักงานทรัพยากรธรรมชาติและสิ่งแวดล้อมจังหวัดเชียงใหม่ และสำนักงานป้องกันและบรรเทาสาธารณภัยจังหวัดเชียงใหม่)

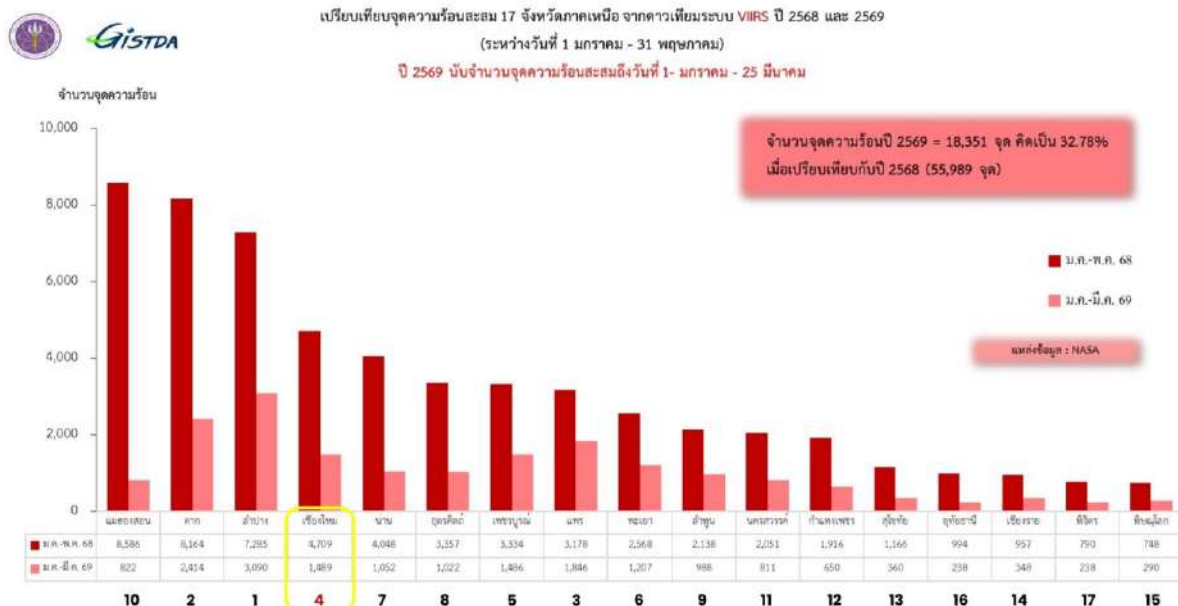

## สถานการณ์จุดความร้อน ประจำเดือนมีนาคม ในห้วงวันที่ 20 - 26 มีนาคม 2569

อำเภอ/ตำบล	เขต สปก.	ชุมชนและอื่น ๆ	ป่าสงวนแห่งชาติ	ป่าอนุรักษ์	พื้นที่เกษตร	พื้นที่ริมทางหลวง	จำนวนรวม
แม่แตง	2		56	67	2		127
เชียงดาว			3	120			123
อมก๋อย		5	64	49			118
ฮอด		5	32	67	2		106
ดอยสะเก็ด			33	35			68
สะเมิง		2	35	29	1		67
จอมทอง		2	6	47	3	1	59
แม่วาง			25	30			55
แม่ออน		3	27	19			49
พร้าว		1		44			45
แม่แจ่ม	12		25				37
สันทราย			20	2			22
ดอยเต่า			18	4			22
หางดง			4	12			16
ไชยปราการ			1	9			10
ฝาง	3			4			7
สันกำแพง			2	1			3
ดอยหล่อ				3			3
แม่ริม			2				2
กัลยาณิวัฒนา			1				1
เวียงแหง				1			1
แม่อาย			1				1
<b>จำนวนรวม</b>	<b>17</b>	<b>18</b>	<b>355</b>	<b>543</b>	<b>8</b>	<b>1</b>	<b>942</b>

**ทส**

**บูรณาการอากาศยาน**

**ปก**

## สถานการณ์จุดความร้อนของจังหวัดเชียงใหม่ ระหว่างวันที่ 1 มกราคม - 26 มีนาคม 2569

ตำบล	ป่าอนุรักษ์	ป่าสงวนแห่งชาติ	เขต สปก.	พื้นที่เกษตร	พื้นที่ริม	ชุมชนและ	จำนวนรวม
ดอยเต่า	145	236	2			7	390
อมก๋อย	140	91				9	240
ฮอด	104	54	1	4		5	168
เชียงดาว	136	6					142
แม่แตง	67	64	3	2			136
จอมทอง	57	22		3	2	2	86
แม่ออน	19	60		1		4	84
แม่แจ่ม	2	51	28			1	80
ดอยสะเก็ด	36	41					77
สะเมิง	33	40		1		2	76
แม่วาง	32	30		1		1	64
พร้าว	49					1	50
สันทราย	2	22				1	25
สันกำแพง	14	7				1	22
หางดง	12	9					21
ไชยปราการ	10	2					12
ฝาง	6		5				11
แม่ริม		5					5
เวียงแหง	4						4
ดอยหล่อ	3						3
แม่สาย		2					2
เมืองเชียงใหม่					1	1	2
กัลยาณิวัฒนา		1	1				2
<b>จำนวนรวม</b>	<b>871</b>	<b>743</b>	<b>38</b>	<b>12</b>	<b>3</b>	<b>35</b>	<b>1,702</b>

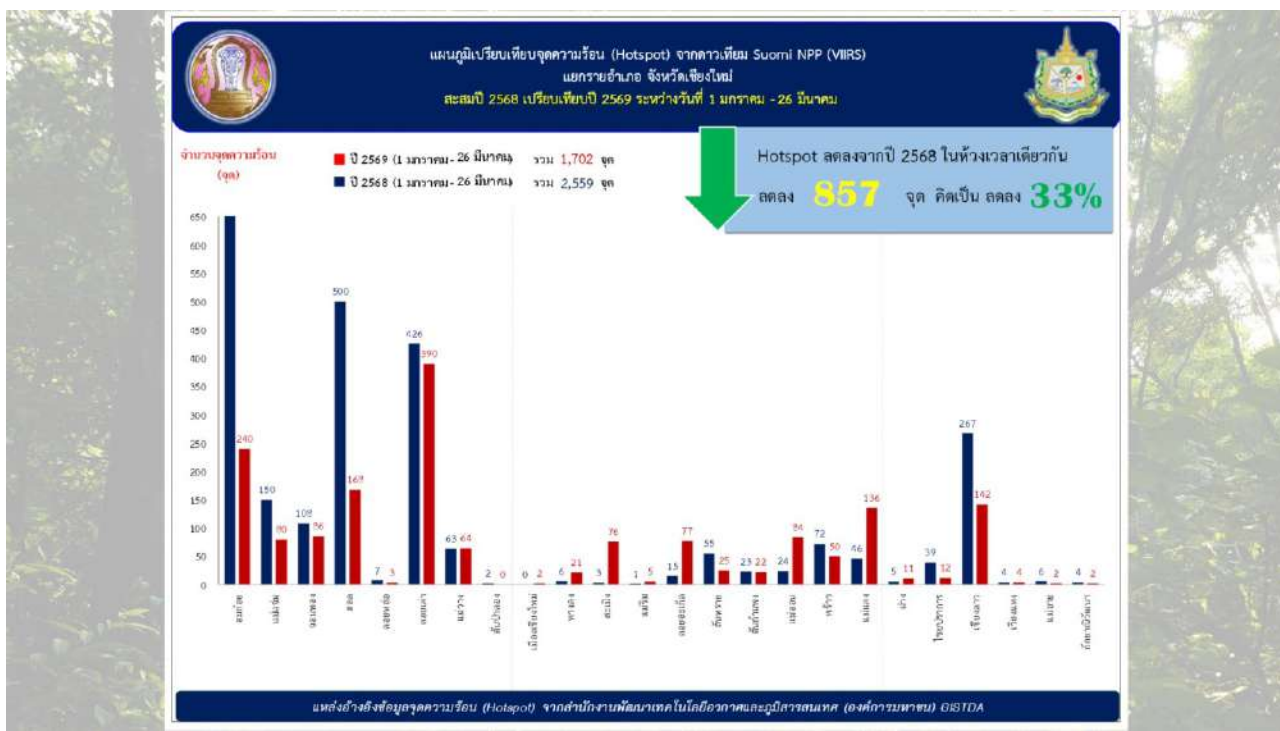
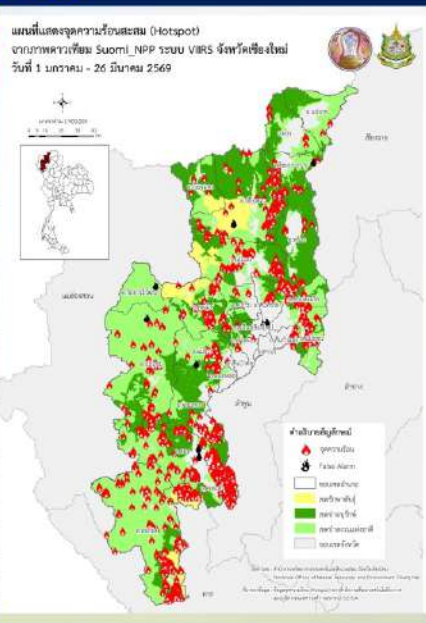

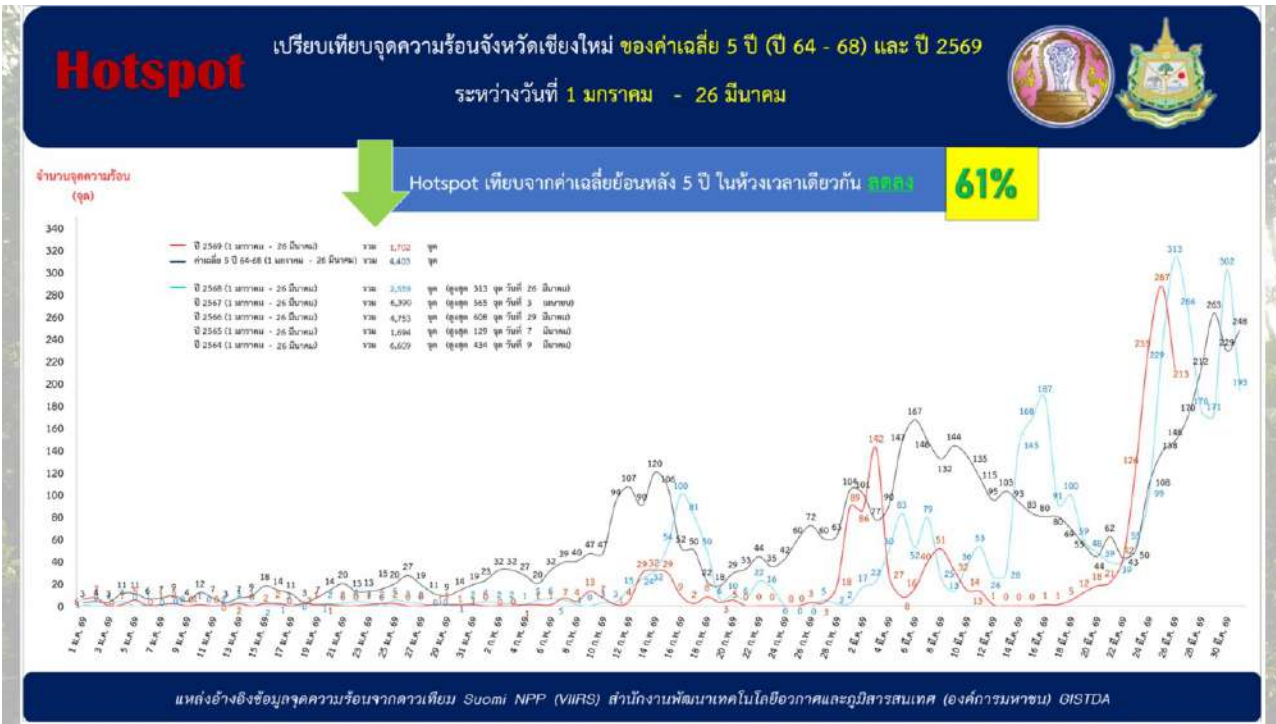

## สรุปพื้นที่เผาไหม้ของจังหวัดเชียงใหม่ ประจำเดือนมกราคม - กุมภาพันธ์ 2569

**พื้นที่เผาไหม้จังหวัดเชียงใหม่ ในช่วงเดือนมกราคม-กุมภาพันธ์ ปี 2568 และ ปี 2569**

พื้นที่รับผิดชอบ	ปี 2568 (Landsat) 8, 9 ม.ค.-ก.พ.	ปี 2569 (Sentinel-2) ม.ค.-ก.พ.	พื้นที่เผาไหม้ (เพิ่ม/ลด)	
			พื้นที่ (ไร่)	พื้นที่ %
เขตปฏิรูปที่ดินเพื่อเกษตรกรรม	1,328	1,095	↓ 233	↓ 18%
ชุมชนและอื่นๆ	710	3,772	↑ 3,062	↑ 431%
ป่าสงวนแห่งชาติ	34,165	25,734	↓ 8,431	↓ 25%
ป่าอนุรักษ์	34,924	7,687	↓ 27,237	↓ 78%
พื้นที่เกษตร	1,464	736	↓ 728	↓ 50%
ริมทางหลวง 50 เมตร	35	15	↓ 20	↓ 57%
<b>พื้นที่เผาไหม้ (ไร่)</b>	<b>72,626</b>	<b>39,039</b>	<b>↓ 33,587</b>	<b>↓ 46%</b>

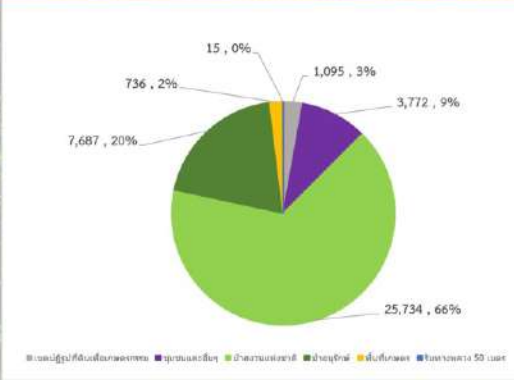

**Burn Scar**

เปรียบเทียบพื้นที่เผาไหม้จังหวัดเชียงใหม่ ของค่าเฉลี่ย 5 ปี (ปี 64 - 68) และ ปี 2569 เดือนมกราคม - กุมภาพันธ์



พื้นที่เผาไหม้ (ไร่)

พื้นที่เผาไหม้ ลดลงจากค่าเฉลี่ยย้อนหลัง 5 ปี ลดลง **73%**



แหล่งอ้างอิงข้อมูลพื้นที่เผาไหม้จากดาวเทียม Sentinel-2 สำนักงานพัฒนาเทคโนโลยีอวกาศและภูมิสารสนเทศ (องค์การมหาชน) GISTDA

ค่าคุณภาพอากาศจังหวัดเชียงใหม่ ในช่วง 1 ม.ค. - 29 มี.ค. ปี 2568 และ ปี 2569

เดือน 1 ม.ค. - 29 มี.ค. ปี 2568 มีค่าคุณภาพอากาศเกินมาตรฐาน จำนวน 38 วัน

เดือน 1 ม.ค. - 29 มี.ค. ปี 2569 มีค่าคุณภาพอากาศเกินมาตรฐาน จำนวน ..... วัน

มกราคม ปี 2568

Table with 31 columns (Jan 1-31) and 6 rows of AQI data for PM2.5, PM10, SO2, CO, and Ozone.

มกราคม ปี 2569

Table with 31 columns (Jan 1-31) and 6 rows of AQI data for PM2.5, PM10, SO2, CO, and Ozone.

กุมภาพันธ์ ปี 2568

Table with 31 columns (Feb 1-31) and 6 rows of AQI data for PM2.5, PM10, SO2, CO, and Ozone.

กุมภาพันธ์ ปี 2569

Table with 31 columns (Feb 1-31) and 6 rows of AQI data for PM2.5, PM10, SO2, CO, and Ozone.

ค่าคุณภาพอากาศจังหวัดเชียงใหม่ ในช่วง 1 ม.ค. - 29 มี.ค. ปี 2568 และ ปี 2569

เดือน 1 ม.ค. - 29 มี.ค. ปี 2568 มีค่าคุณภาพอากาศเกินมาตรฐาน จำนวน 38 วัน

เดือน 1 ม.ค. - 29 มี.ค. ปี 2569 มีค่าคุณภาพอากาศเกินมาตรฐาน จำนวน ..... วัน

มีนาคม ปี 2568

Table with 29 columns (Mar 1-29) and 6 rows of AQI data for PM2.5, PM10, SO2, CO, and Ozone.

มีนาคม ปี 2569

Table with 29 columns (Mar 1-29) and 6 rows of AQI data for PM2.5, PM10, SO2, CO, and Ozone.



# จบการนำเสนอ

สำนักงานทรัพยากรธรรมชาติและสิ่งแวดล้อมจังหวัดเชียงใหม่  
© CHIANG MAI PROVINCIAL OFFICES FOR NATURAL RESOURCES AND ENVIRONMENT

๕.๔ รายงานสถานการณ์สาธารณสุขจังหวัดเชียงใหม่ (สำนักงานป้องกันและบรรเทา  
สาธารณสุขจังหวัดเชียงใหม่)

มติที่ประชุม .....

.....

.....

๕.๕ การเตรียมความพร้อมป้องกันและลดอุบัติเหตุทางถนนในช่วงเทศกาลสงกรานต์  
ปี ๒๕๖๙ จังหวัดเชียงใหม่ (สำนักงานป้องกันและบรรเทาสาธารณภัยจังหวัดเชียงใหม่ และตำรวจภูธรจังหวัด  
เชียงใหม่)

มติที่ประชุม .....

.....

.....

๕.๖ สถานการณ์ราคาน้ำมันเชื้อเพลิงและมาตรการช่วยเหลือประชาชนของภาครัฐ  
และมาตรการด้านพลังงาน เพื่อบริหารจัดการผลกระทบจากสถานการณ์การสู้รบในตะวันออกกลาง  
(สำนักงานพลังงานจังหวัดเชียงใหม่)

มติที่ประชุม .....

.....

.....

## ระเบียบวาระที่ ๒ เรื่อง เพื่อทราบ

๒.๑ การเบิกจ่ายงบประมาณ ประจำปีงบประมาณ พ.ศ. ๒๕๖๙ และระเบียบที่เกี่ยวข้อง (สำนักงานคลังจังหวัดเชียงใหม่)



135  
กรมบัญชีกลาง

ผลการใช้จ่ายเงินงบประมาณ  
งบประมาณรายจ่ายประจำ  
ปีงบประมาณ พ.ศ. 2569  
มีนาคม 2569

สำนักงานคลัง จังหวัดเชียงใหม่



# ผลการเบิกจ่ายงบประมาณจังหวัดเชียงใหม่ ปีงบประมาณ พ.ศ. 2569

หน่วย : ล้านบาท

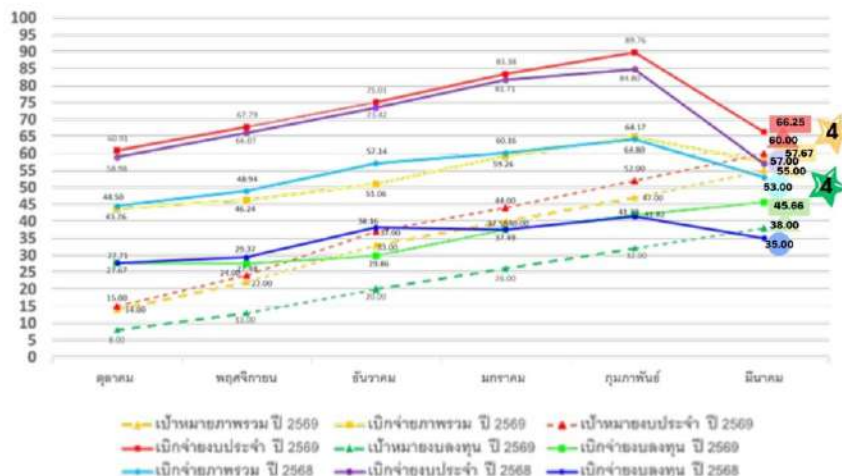

รายการ	งบประมาณ	เบิกจ่าย	สูง/ต่ำกว่า เป้าหมาย มีนาคม 69 (%)	สูง/ต่ำกว่า เป้าหมาย Q2 (%)
ภาพรวม	30,163.84	17,396.53	55.00%	55.00%
			57.67% ▲	2.67% ▲
ประจำ	17,597.91	11,658.80	60.00%	60.00%
			66.25% ▲	6.25% ▲
ลงทุน	12,565.94	5,737.72	38.00%	38.00%
			45.66% ▲	7.66% ▲

ข้อมูล ณ วันที่ 23 มีนาคม 2569  
ที่มา : ระบบบริหารการเงินการคลังภาครัฐแบบอิเล็กทรอนิกส์ใหม่ (NEW GFMS THAI)

# ผลการใช้จ่ายงบประมาณจังหวัดเชียงใหม่ ปีงบประมาณ พ.ศ. 2569

หน่วย : ล้านบาท

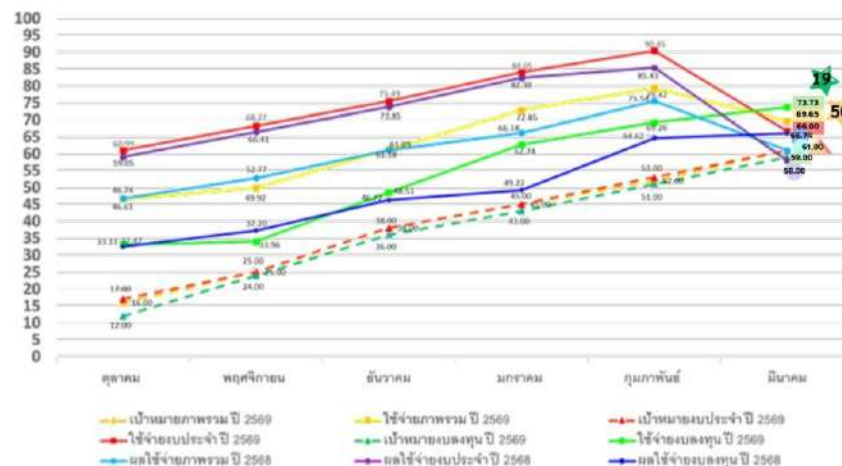

รายการ	งบประมาณ	ใช้จ่าย	สูง/ต่ำกว่า เป้าหมาย มีนาคม 69 (%)	สูง/ต่ำกว่า เป้าหมาย Q2 (%)
ภาพรวม	30,163.84	21,009.65	61.00%	61.00%
			69.65% ▲	8.65% ▲
ประจำ	17,597.91	11,744.88	61.00%	61.00%
			66.74% ▲	5.74% ▲
ลงทุน	12,565.94	9,264.77	59.00%	59.00%
			73.73% ▲	14.73% ▲

ข้อมูล ณ วันที่ 23 มีนาคม 2569  
ที่มา : ระบบบริหารการเงินการคลังภาครัฐแบบอิเล็กทรอนิกส์ใหม่ (NEW GFMS THAI)



**ผลการเบิกจ่ายและใช้จ่าย  
เงินงบประมาณรายจ่ายลงทุน  
จังหวัดเชียงใหม่  
ประจำปีงบประมาณ  
พ.ศ. 2569**

**ข้อมูลตั้งแต่ต้นปีงบประมาณ  
จนถึงวันที่ 23 มีนาคม 2569  
เรียงลำดับหน่วยเบิกจ่าย  
ที่มีผลร้อยละการใช้จ่าย  
จากมากไปน้อย**

ที่มา : ระบบบริหารการเงินการคลังภาครัฐแบบอิเล็กทรอนิกส์ใหม่ (New GFMS Thai)

ผลการเบิกจ่ายและใช้จ่ายเงินงบประมาณรายจ่ายลงทุน จังหวัดเชียงใหม่ ประจำปีงบประมาณ พ.ศ. 2569  
ข้อมูลตั้งแต่ต้นปีงบประมาณ จนถึงวันที่ 23 มีนาคม 2569 เรียงลำดับหน่วยเบิกจ่ายที่มีผลร้อยละการใช้จ่ายจากมากไปน้อย

ที่	รหัสหน่วยงาน	หน่วยงาน	งบประมาณ	PO	เบิกจ่าย		ใช้จ่าย		ผลสัมฤทธิ์ หลังใช้จ่าย
					จำนวน	ร้อยละ	จำนวน	ร้อยละ	
		รวมทั้งสิ้น 270 หน่วยงาน	12,565.94	3,527.05	5,737.72	45.66	9,264.77	73.73	3,301.17
		รวมส่วนราชการ 142 หน่วยงาน	9,987.39	3,086.58	4,430.55	44.34	7,517.12	75.27	2,470.27
1	2309300000	มหาวิทยาลัยเชียงใหม่	1,078.67	0.00	1,078.67	100.00	1,078.67	100.00	0.00
2	2100400042	สำนักงานป้องกันควบคุมโรคที่ 1 เชียงใหม่	23.72	10.16	13.57	57.19	23.72	100.00	0.00
3	0300500050	ศาลากลางจังหวัดเชียงใหม่	22.55	22.55	0.00	0.00	22.55	100.00	0.00
4	2500700215	โรงพยาบาลราชธานี	17.92	0.00	17.92	100.00	17.92	100.00	0.00
5	1800200045	สำนักงานวัฒนธรรมจังหวัดเชียงใหม่	14.05	12.22	1.83	13.00	14.05	100.00	0.00
6	2500700345	กองบังคับการตำรวจนครบาลเขต 3 ( นก.เขต.มท. 3)	12.59	11.74	0.85	6.73	12.59	100.00	0.00
7	0701100145	สำนักงานมหาดไทยจังหวัดเชียงใหม่	10.36	7.95	2.41	23.29	10.36	100.00	0.00
8	0700600205	สำนักงานยุติธรรมจังหวัดเชียงใหม่	9.55	9.55	0.00	0.00	9.55	100.00	0.00
9	2500700751	ตำรวจภูธรจังหวัดเชียงใหม่	9.30	9.30	0.00	0.00	9.30	100.00	0.00
10	2500700349	กองบังคับการตำรวจนครบาลเขตที่ 33 (น.ก.เขต.33)	8.27	1.30	6.97	84.33	8.27	100.00	0.00
11	2100700013	สำนักงานสนับสนุนการศึกษาดูงาน 1 จังหวัดเชียงใหม่	4.11	0.00	4.11	100.00	4.11	100.00	0.00
12	0300700085	สำนักงานตรวจการแผ่นดิน	3.06	0.00	3.06	100.00	3.06	100.00	0.00
13	2200400011	ศูนย์ส่งเสริมสุขภาพการเกษตรที่ 1	2.47	0.00	2.47	100.00	2.47	100.00	0.00
14	0700600154	สำนักงานยุติธรรมเขต 5	2.22	1.29	0.92	41.65	2.22	100.00	0.00
15	0701100088	สำนักงานส่งเสริมและพัฒนากิจการพาณิชย์ 6 จังหวัดเชียงใหม่	2.09	0.56	1.54	73.47	2.09	100.00	0.00
16	0800400070	สำนักงานขนส่งจังหวัดเชียงใหม่	1.75	1.49	0.26	15.00	1.75	100.00	0.00
17	2200500015	สำนักงานยุทธศาสตร์กรมส่งเสริมการค้าระหว่างประเทศ 3 เชียงใหม่	1.74	0.00	1.74	100.00	1.74	100.00	0.00
18	0300400069	สำนักงานคลังเขต 5	1.46	0.00	1.46	100.00	1.46	100.00	0.00
19	0700400069	สำนักงานตรวจบัญชีสหกรณ์จังหวัดเชียงใหม่	1.41	0.00	1.41	100.00	1.41	100.00	0.00
20	2100300029	โรงพยาบาลสุราษฎร์ธานีเชียงใหม่	1.29	0.00	1.29	100.00	1.29	100.00	0.00



**ผลการเบิกจ่ายและใช้จ่าย  
เงินงบประมาณรายจ่ายลงทุน  
จังหวัดเชียงใหม่  
ประจำปีงบประมาณ  
พ.ศ. 2569**

**ข้อมูลตั้งแต่ต้นปีงบประมาณ  
จนถึงวันที่ 23 มีนาคม 2569  
เรียงลำดับหน่วยเบิกจ่าย  
ที่มีผลร้อยละการใช้จ่าย  
จากมากไปน้อย**

ที่มา : ระบบบริหารการเงินการคลังภาครัฐแบบอิเล็กทรอนิกส์ใหม่ (New GFMS Thai)

ผลการเบิกจ่ายและใช้จ่ายเงินงบประมาณรายจ่ายลงทุน จังหวัดเชียงใหม่ ประจำปีงบประมาณ พ.ศ. 2569  
ข้อมูลตั้งแต่ต้นปีงบประมาณ จนถึงวันที่ 23 มีนาคม 2569 เรียงลำดับหน่วยเบิกจ่ายที่มีผลร้อยละการใช้จ่ายจากมากไปน้อย

ที่	รหัสหน่วยงาน	หน่วยงาน	งบประมาณ	PO	เบิกจ่าย		ใช้จ่าย		ผลสัมฤทธิ์ หลังใช้จ่าย
					จำนวน	ร้อยละ	จำนวน	ร้อยละ	
21	0600300110	นิคมสร้างตนเองเขื่อนภูมิพล จังหวัดเชียงใหม่	1.03	0.00	1.03	100.00	1.03	100.00	0.00
22	0600500223	สถานสงเคราะห์กษัตริย์ราชันเชียงใหม่	0.80	0.73	0.05	6.28	0.80	100.00	0.00
23	2100600022	ศูนย์ศึกษาและพัฒนาพื้นที่ที่ 1 เชียงใหม่	0.56	0.00	0.56	100.00	0.56	100.00	0.00
24	1600200019	สำนักงานยุติธรรมจังหวัดเชียงใหม่	0.50	0.50	0.00	0.00	0.50	100.00	0.00
25	2000400107	วิทยาลัยอาชีวศึกษาเขตภาคเหนือโบราณราชพิธีภูมิพล จังหวัดเชียงใหม่	0.44	0.44	0.00	0.00	0.44	100.00	0.00
26	2000400130	วิทยาลัยวิศวกรรมศาสตร์จังหวัดเชียงใหม่	0.36	0.00	0.36	100.00	0.36	100.00	0.00
27	2100800054	สถาบันพัฒนาการศึกษาระดับมัธยมศึกษา	0.35	0.16	0.19	55.43	0.35	100.00	0.00
28	1600600268	สถานีพัฒนาและส่งเสริมการขยายพันธุ์จังหวัดเชียงใหม่	0.32	0.13	0.19	58.37	0.32	100.00	0.00
29	2000400106	วิทยาลัยเทคนิคชายแดนพุทธบูชา	0.24	0.00	0.24	100.00	0.24	100.00	0.00
30	0500200044	สำนักงานกฤษฎีกาส่งเสริมการค้าจังหวัดเชียงใหม่	0.24	0.18	0.06	25.00	0.24	100.00	0.00
31	0900200064	สำนักงานทรัพยากรธรรมชาติและสิ่งแวดล้อมจังหวัดเชียงใหม่	0.23	0.00	0.23	100.00	0.23	100.00	0.00
32	1600300066	สำนักงานคุมประพฤติจังหวัดเชียงใหม่	0.19	0.00	0.19	100.00	0.19	100.00	0.00
33	0600200118	สำนักงานส่งเสริมและสนับสนุนการบริหาร 9	0.10	0.00	0.10	100.00	0.10	100.00	0.00
34	0600200050	สำนักงานพัฒนาสังคมและความมั่นคงของมนุษย์จังหวัดเชียงใหม่	0.07	0.00	0.07	100.00	0.07	100.00	0.00
35	1600500132	สำนักงานป้องกันและปราบปรามจังหวัดเชียงใหม่	0.06	0.00	0.06	100.00	0.06	100.00	0.00
36	0900300014	สำนักงานทรัพยากรธรรมชาติและสิ่งแวดล้อมเขตคุ้มครองที่ 1	0.04	0.00	0.04	100.00	0.04	100.00	0.00
37	1600300115	สำนักงานคุมประพฤติจังหวัดเชียงใหม่ สาขาแม่	0.01	0.00	0.01	100.00	0.01	100.00	0.00
38	0600500024	สถานสงเคราะห์เด็กบ้านวิเศษ	0.01	0.00	0.01	100.00	0.01	100.00	0.00
39	2000400593	วิทยาลัยพณิชยการ	0.30	0.00	0.30	99.97	0.30	99.97	0.00
40	1700400064	สถาบันพัฒนาฝีมือแรงงาน 19 เชียงใหม่	2.97	1.60	1.37	46.11	2.97	99.95	0.00



**ผลการเบิกจ่ายและใช้จ่าย  
เงินงบประมาณรายจ่ายลงทุน  
จังหวัดเชียงใหม่  
ประจำปีงบประมาณ  
พ.ศ. 2569**

**ข้อมูลตั้งแต่ต้นปีงบประมาณ  
จนถึงวันที่ 23 มีนาคม 2569  
เรียงลำดับหน่วยเบิกจ่าย  
ที่มีผลร้อยละการใช้จ่าย  
จากมากไปน้อย**

ที่มา : ระบบบริหารการเงินการคลังภาครัฐแบบอิเล็กทรอนิกส์ใหม่ (New GFMS Thai)

ผลการเบิกจ่ายและใช้จ่ายเงินงบประมาณรายจ่ายลงทุน จังหวัดเชียงใหม่ ประจำปีงบประมาณ พ.ศ. 2569  
ข้อมูลตั้งแต่ต้นปีงบประมาณ จนถึงวันที่ 23 มีนาคม 2569 เรียงลำดับหน่วยเบิกจ่ายที่มีผลร้อยละการใช้จ่ายจากมากไปน้อย

ที่	รหัสหน่วยงาน	หน่วยงาน	งบประมาณ	PO	เบิกจ่าย		ใช้จ่าย		ผลเฉลี่ย หลังใช้จ่าย
					จำนวน	ร้อยละ	จำนวน	ร้อยละ	
41	0701300092	ศูนย์ส่งเสริมการเกษตรที่สูงจังหวัดเชียงใหม่	0.33	0.00	0.33	99.91	0.33	99.91	0.00
42	2000400023	ศูนย์การศึกษาพิเศษเขตการศึกษา 8	0.89	0.20	0.69	77.66	0.89	99.89	0.00
43	1600700031	เรือนจำกลางเชียงใหม่	3.25	0.98	2.26	69.57	3.24	99.81	0.01
44	2101700021	วิทยาลัยพยาบาลบรมราชชนนีนี เชียงใหม่	2.50	2.49	0.00	0.00	2.49	99.60	0.01
45	0300700088	สำนักบริหารการทะเบียนเชียงใหม่ 2	11.71	0.00	11.65	99.55	11.65	99.55	0.00
46	0701200071	สำนักงานเขตเมืองจังหวัดเชียงใหม่	13.62	0.00	13.55	99.47	13.55	99.47	0.07
47	2000400594	โรงเรียนเขื่อนขันธ์กาบแก้วบัวบาน	0.01	0.00	0.01	98.58	0.01	98.58	0.00
48	2000400505	สำนักงานเขตพื้นที่การศึกษามัธยมศึกษาเชียงใหม่ เขต 6	19.35	12.60	6.65	33.33	19.05	98.43	0.30
49	0700600037	ศูนย์วิจัยและพัฒนาปศุสัตว์จังหวัดเชียงใหม่	2.70	1.78	0.87	32.19	2.65	98.17	0.05
50	1600600082	ศูนย์กักกันและควบคุมโรคสัตว์เชียงใหม่ 7 เชียงใหม่	3.37	1.85	1.44	42.85	3.30	97.90	0.07
51	2000400108	โรงเรียนตำรวจตระเวนชายแดน	5.20	4.81	0.25	4.77	5.06	97.32	0.14
52	2000400541	โรงเรียนราชประชานุเคราะห์ 31	0.44	0.00	0.43	97.18	0.43	97.18	0.01
53	2100300018	โรงพยาบาลประสาท	50.96	47.64	1.80	3.53	49.44	97.01	1.52
54	2307900000	มหาวิทยาลัยแม่โจ้	378.00	0.00	366.25	96.89	366.25	96.89	11.75
55	1300400013	ศูนย์ชีวเวชศาสตร์สุขภาพเมือง (เชียงใหม่)	0.45	0.00	0.43	96.40	0.43	96.40	0.02
56	2100201095	โรงพยาบาลจอมทอง	68.13	54.94	10.06	14.76	65.00	95.41	3.13
57	0800600034	สำนักบริหารอศสว.ที่ 1	227.46	1.81	214.00	94.08	215.81	94.88	11.65
58	2000400462	โรงเรียนราชประชานุเคราะห์	5.88	5.58	0.00	0.00	5.58	94.80	0.31
59	0701200025	ศูนย์ถ่ายทอดเทคโนโลยีการสหกรณ์ที่ 9 จังหวัดเชียงใหม่	1.44	0.89	0.47	32.62	1.36	94.73	0.08
60	0800600037	เขตรักษาพันธุ์สัตว์ป่าดอยสุเทพ-ห้วยฮ่องไคร้	600.57	496.61	70.23	11.69	566.84	94.38	33.73

หน่วย : ล้านบาท

**ผลการเบิกจ่ายและใช้จ่าย  
เงินงบประมาณรายจ่ายลงทุน  
จังหวัดเชียงใหม่  
ประจำปีงบประมาณ  
พ.ศ. 2569**

**ข้อมูลตั้งแต่ต้นปีงบประมาณ  
จนถึงวันที่ 23 มีนาคม 2569  
เรียงลำดับหน่วยเบิกจ่าย  
ที่มีผลร้อยละการใช้จ่าย  
จากมากไปน้อย**

ที่มา : ระบบบริหารการเงินการคลังภาครัฐแบบอิเล็กทรอนิกส์ใหม่ (New GFMS Thai)

ผลการเบิกจ่ายและใช้จ่ายเงินงบประมาณรายจ่ายลงทุน จังหวัดเชียงใหม่ ประจำปีงบประมาณ พ.ศ. 2569  
ข้อมูลตั้งแต่ต้นปีงบประมาณ จนถึงวันที่ 23 มีนาคม 2569 เรียงลำดับหน่วยเบิกจ่ายที่มีผลร้อยละการใช้จ่ายจากมากไปน้อย

ที่	รหัสหน่วยงาน	หน่วยงาน	งบประมาณ	PO	เบิกจ่าย		ใช้จ่าย		ผลเฉลี่ย หลังใช้จ่าย
					จำนวน	ร้อยละ	จำนวน	ร้อยละ	
61	0701300044	สำนักงานการปฏิรูปที่ดินจังหวัดเชียงใหม่	9.27	7.75	1.00	10.77	8.75	94.33	0.53
62	0702000023	ศูนย์พัฒนาโครงการเกษตรเพื่อเด็กพิการของกรมส่งเสริมการเกษตร	2.43	0.09	2.19	90.18	2.28	93.91	0.15
63	0800600035	เขตรักษาพันธุ์สัตว์ป่าดอยสุเทพ-ห้วยฮ่องไคร้	502.72	377.61	94.38	18.77	471.99	93.89	30.73
64	0700500082	ศูนย์วิจัยและพัฒนาการเพาะเลี้ยงสัตว์น้ำจืดเขต 1 (เชียงใหม่)	3.93	0.76	2.92	74.41	3.68	93.75	0.25
65	2000400539	โรงเรียนราชประชานุเคราะห์ 61 จังหวัดเชียงใหม่	6.49	6.05	0.00	0.00	6.05	93.56	0.43
66	2000400465	โรงเรียนราชประชานุเคราะห์ 30	2.29	1.63	0.50	21.61	2.12	92.67	0.17
67	2000400468	สำนักงานเขตพื้นที่การศึกษามัธยมศึกษาเชียงใหม่ เขต 5	5.99	0.15	5.31	88.75	5.46	91.26	0.52
68	2000400466	สำนักงานเขตพื้นที่การศึกษามัธยมศึกษาเชียงใหม่ เขต 4	20.49	7.83	10.87	53.04	18.69	91.23	1.80
69	0800600036	เขตรักษาพันธุ์สัตว์ป่าดอยสุเทพ-ห้วยฮ่องไคร้	587.06	425.72	106.84	18.20	532.57	90.72	54.50
70	2000400748	สำนักงานเขตพื้นที่การศึกษามัธยมศึกษาเชียงใหม่	28.94	4.12	22.02	76.08	26.14	90.31	2.80
71	0600300094	ศูนย์พัฒนาโครงการเกษตรเพื่อเด็กพิการจังหวัดเชียงใหม่	5.57	2.54	2.48	44.50	5.02	90.09	0.55
72	0800700073	เขตรักษาพันธุ์สัตว์ป่าดอยสุเทพ-ห้วยฮ่องไคร้	865.23	315.76	462.14	53.41	777.90	89.91	87.33
73	0700300025	สำนักงานเขตจังหวัดเชียงใหม่เขตที่ 1	737.91	226.03	435.47	59.01	661.51	89.65	76.40
74	0800700110	สำนักบริหารเขตรักษาพันธุ์สัตว์ป่าดอยสุเทพ-ห้วยฮ่องไคร้	425.55	289.99	90.78	21.33	380.77	89.48	64.78
75	2000400460	สำนักงานเขตพื้นที่การศึกษามัธยมศึกษาเชียงใหม่ เขต 3	35.63	21.38	10.05	28.21	31.43	88.21	4.20
76	1600700071	พันศตยานุรักษ์จังหวัดเชียงใหม่	2.34	0.89	1.17	49.90	2.06	87.96	0.28
77	2000400458	สำนักงานเขตพื้นที่การศึกษามัธยมศึกษาเชียงใหม่ เขต 2	18.78	10.44	6.03	32.12	16.48	87.73	2.30
78	0700900255	ศูนย์วิจัยและพัฒนาการเกษตรเชียงใหม่	1.08	0.00	0.91	84.11	0.91	84.11	0.17
79	2000600224	วิทยาลัยอาชีวศึกษาเชียงใหม่	4.31	3.60	0.00	0.00	3.60	83.65	0.70
80	2200200050	สำนักควบคุมดูแลการจราจรจังหวัดเชียงใหม่	2.84	1.91	0.44	15.63	2.35	82.84	0.49

หน่วย : ล้านบาท



**ผลการเบิกจ่ายและใช้จ่าย  
เงินงบประมาณรายจ่ายลงทุน  
จังหวัดเชียงใหม่  
ประจำปีงบประมาณ  
พ.ศ. 2569**

**ข้อมูลตั้งแต่ต้นปีงบประมาณ  
จนถึงวันที่ 23 มีนาคม 2569  
เรียงลำดับหน่วยเบิกจ่าย  
ที่มีผลร้อยละการใช้จ่าย  
จากมากไปน้อย**

ที่มา : ระบบบริหารการเงินการคลังภาครัฐแบบอิเล็กทรอนิกส์ใหม่  
(New GFMS Thai)

ผลการเบิกจ่ายและใช้จ่ายเงินงบประมาณรายจ่ายลงทุน จังหวัดเชียงใหม่ ประจำปีงบประมาณ พ.ศ. 2569  
ข้อมูลตั้งแต่ต้นปีงบประมาณ จนถึงวันที่ 23 มีนาคม 2569 เรียงลำดับหน่วยเบิกจ่ายที่มีผลร้อยละการใช้จ่ายจากมากไปน้อย

หน่วย : ล้านบาท

ที่	รหัสหน่วยงาน	หน่วยงาน	งบประมาณ	PO	เบิกจ่าย		ใช้จ่าย		ผลเฉลี่ย หลังใช้จ่าย
					จำนวน	ร้อยละ	จำนวน	ร้อยละ	
81	0700300426	สำนักงานกศนจังหวัดเชียงใหม่เขตที่ 1	151.59	35.45	90.12	59.45	125.57	82.84	26.02
82	1800400025	สำนักศิลปากรที่ 7 เชียงใหม่	63.49	10.83	40.81	64.28	51.64	81.34	11.85
83	2100201117	โรงพยาบาลกัลยาณิ	5.70	0.00	4.63	81.18	4.63	81.18	1.07
84	0700900041	สำนักวิทยบริการและเทคโนโลยีสารสนเทศ 1	7.54	1.23	4.78	63.40	6.01	79.69	1.53
85	0700900271	ศูนย์วิจัยพืชไร่เชียงใหม่	1.34	0.00	1.04	77.90	1.05	78.08	0.29
86	0701500010	สำนักงานศรษฐกิจการค้าเขตที่ 1	3.22	0.08	2.41	75.01	2.49	77.49	0.72
87	2100201154	สำนักงานสาธารณสุขจังหวัดเชียงใหม่	95.09	45.00	25.89	27.23	70.89	74.56	24.19
88	0700800056	สำนักงานพัฒนาที่ดินเขต 6	7.24	4.78	0.59	8.09	5.36	74.05	1.88
89	2100800035	โรงพยาบาลสวนปรุง	25.47	0.33	17.04	70.44	18.47	72.51	7.00
90	0800300067	สำนักงานพัฒนาและบำรุงรักษาทางน้ำที่ 7	12.91	3.31	3.80	44.91	9.11	70.57	3.80
91	0701800047	ศูนย์วิจัยข้าวแม่แจ่ม	2.93	1.48	0.58	19.83	2.04	70.24	0.87
92	2501700015	สำนักงานป้องกันและปราบปรามการทุจริตแห่งชาติเขตที่ 5	0.16	0.02	0.10	59.48	0.11	69.59	0.05
93	2000600227	วิทยาลัยการอาชีวศึกษาเชียงใหม่	15.22	6.47	4.08	26.86	10.54	69.36	4.66
94	2100201088	โรงพยาบาลพร้าว	10.00	6.79	0.00	0.00	6.79	67.89	3.21
95	0700300033	โครงการชลประทานเชียงใหม่	791.72	73.61	461.91	58.34	535.52	67.64	256.20
96	0700600137	ศูนย์วิจัยการผสมเทียมและเทคโนโลยีชีวภาพเชียงใหม่	11.77	5.35	2.25	19.12	7.80	66.25	3.97
97	2000600225	วิทยาลัยนานาชาติมหาวิทยาลัยเชียงใหม่	12.00	7.83	0.00	0.00	7.83	65.22	4.17
98	0900900041	สำนักงานบริหารพื้นที่เสี่ยงภัยจังหวัดเชียงใหม่	386.50	126.69	119.77	30.99	246.47	63.77	140.03
99	0700500173	สำนักงานประมงจังหวัดเชียงใหม่	0.26	0.00	0.17	65.54	0.17	63.54	0.10
100	2000400054	โรงเรียนราชประชานุเคราะห์ 60 จังหวัดเชียงใหม่	0.32	0.16	0.04	13.76	0.20	62.20	0.12



**ผลการเบิกจ่ายและใช้จ่าย  
เงินงบประมาณรายจ่ายลงทุน  
จังหวัดเชียงใหม่  
ประจำปีงบประมาณ  
พ.ศ. 2569**

**ข้อมูลตั้งแต่ต้นปีงบประมาณ  
จนถึงวันที่ 23 มีนาคม 2569  
เรียงลำดับหน่วยเบิกจ่าย  
ที่มีผลร้อยละการใช้จ่าย  
จากมากไปน้อย**

ที่มา : ระบบบริหารการเงินการคลังภาครัฐแบบอิเล็กทรอนิกส์ใหม่  
(New GFMS Thai)

ผลการเบิกจ่ายและใช้จ่ายเงินงบประมาณรายจ่ายลงทุน จังหวัดเชียงใหม่ ประจำปีงบประมาณ พ.ศ. 2569  
ข้อมูลตั้งแต่ต้นปีงบประมาณ จนถึงวันที่ 23 มีนาคม 2569 เรียงลำดับหน่วยเบิกจ่ายที่มีผลร้อยละการใช้จ่ายจากมากไปน้อย

หน่วย : ล้านบาท

ที่	รหัสหน่วยงาน	หน่วยงาน	งบประมาณ	PO	เบิกจ่าย		ใช้จ่าย		ผลเฉลี่ย หลังใช้จ่าย
					จำนวน	ร้อยละ	จำนวน	ร้อยละ	
101	2000400456	สำนักงานเขตพื้นที่การศึกษามัธยมศึกษาเชียงใหม่ เขต 1	36.33	16.04	6.51	17.93	22.55	62.09	13.77
102	1500500073	สำนักงานที่ดินจังหวัด เชียงใหม่	4.88	0.03	2.97	60.83	2.99	61.36	1.88
103	0600800014	ศูนย์พัฒนาการศึกษาริยะการศึกษารัฐบาลสุราษฎร์ธานี (เชียงใหม่)	7.35	1.37	3.14	42.64	4.50	61.25	2.85
104	2500700743	ตำรวจภูธรภาค 5 เชียงใหม่	197.00	101.93	18.44	9.36	120.37	61.10	76.63
105	0700200055	สำนักงานเขตพาณิชย์จังหวัดเชียงใหม่	1.15	0.42	0.28	24.56	0.70	60.82	0.45
106	0700800102	ศูนย์ปฏิบัติการพื้นที่เสี่ยงภัยการหลวง	60.40	7.62	2.640	43.71	34.03	56.34	26.37
107	1200200102	สำนักงานคลังจังหวัดเชียงใหม่	1.25	0.26	0.44	35.36	0.70	56.01	0.55
108	2000600226	วิทยาลัยการศึกษาระดับสูงเชียงใหม่	9.52	5.12	0.00	0.00	5.12	53.80	4.40
109	1500400060	สำนักงานพัฒนาชนบทจังหวัดเชียงใหม่	10.53	0.00	3.59	53.11	5.59	53.11	4.94
110	0200800035	สำนักงานพัฒนาภาค 3 หน่วยบัญชาการทหารพัฒนา	434.89	16.05	202.56	46.58	218.61	50.27	216.27
111	0700300032	สำนักงานเขตพื้นที่ที่ 1	375.31	6.12	171.01	45.57	177.13	47.20	198.17
112	0901200087	สำนักจัดการทรัพยากรป่าไม้ที่ 1	117.18	43.42	10.45	8.92	53.88	45.98	63.31
113	0500600001	มหาวิทยาลัยการกีฬาแห่งชาติ วิทยาเขตเชียงใหม่	17.79	5.47	2.31	12.96	7.78	43.73	10.01
114	2500300044	สำนักงานเขตอุตสาหกรรมจังหวัดเชียงใหม่	5.56	0.00	2.33	41.86	2.33	41.86	3.23
115	1600700143	เรือนจำแม่แตง	2.80	0.29	0.85	30.27	1.14	40.73	1.66
116	2301700000	มหาวิทยาลัยราชภัฏเชียงใหม่	146.10	54.98	0.72	0.49	55.69	38.12	90.40
117	2000600223	วิทยาลัยเทคนิคสันกำแพง	6.50	2.36	0.00	0.00	2.36	36.31	4.14
118	1500200058	สำนักงานจังหวัดเชียงใหม่	23.84	4.38	3.61	15.16	8.00	33.55	15.84
119	1500300051	พิพิธภัณฑสถานแห่งชาติเชียงใหม่	76.53	13.34	11.61	15.17	24.96	32.61	51.57
120	0701800037	ศูนย์วิจัยข้าวเชียงใหม่	0.54	0.00	0.13	24.78	0.13	24.78	0.41



**ผลการเบิกจ่ายและใช้จ่าย  
เงินงบประมาณรายจ่ายลงทุน  
จังหวัดเชียงใหม่  
ประจำปีงบประมาณ  
พ.ศ. 2569**

**ข้อมูลตั้งแต่ต้นปีงบประมาณ  
จนถึงวันที่ 23 มีนาคม 2569  
เรียงลำดับหน่วยเบิกจ่าย  
ที่มีผลร้อยละการใช้จ่าย  
จากมากไปน้อย**

ที่มา : ระบบบริหารการเงินการคลังภาครัฐแบบอิเล็กทรอนิกส์ใหม่ (New GFMS Thai)

ผลการเบิกจ่ายและใช้จ่ายเงินงบประมาณรายจ่ายลงทุน จังหวัดเชียงใหม่ ประจำปีงบประมาณ พ.ศ. 2569  
ข้อมูลตั้งแต่ต้นปีงบประมาณ จนถึงวันที่ 23 มีนาคม 2569 เรียงลำดับหน่วยเบิกจ่ายที่มีผลร้อยละการใช้จ่ายจากมากไปน้อย

ที่	รหัสหน่วยงาน	หน่วยงาน	งบประมาณ	PO	เบิกจ่าย		ใช้จ่าย		ผลสัมฤทธิ์ ของใช้จ่าย
					จำนวน	ร้อยละ	จำนวน	ร้อยละ	
121	0700800057	สถานีพัฒนาที่ดินเชียงใหม่	109.56	24.30	2.66	2.25	26.76	24.43	82.80
122	0200600023	กองบิน 41	38.29	8.08	0.09	0.24	8.17	21.33	30.12
123	2033400550	สำนักงานส่งเสริมการศึกษานอกระบบฯ จังหวัดเชียงใหม่	8.99	0.00	1.66	18.42	1.66	18.42	7.34
124	1500800034	สำนักงานส่งเสริมการปกครองส่วนท้องถิ่นจังหวัดเชียงใหม่	393.75	0.00	67.18	17.06	67.18	17.06	326.57
125	2000600265	วิทยาลัยการอาชีพแม่	3.65	0.62	0.00	0.00	0.62	16.91	3.04
126	0600300026	สถานคุ้มครองคนไร้ที่พึ่งเชียงใหม่	10.14	1.21	0.40	3.98	1.61	15.86	8.53
127	1800800007	วิทยาลัยนาฏศิลป์เชียงใหม่	6.93	0.65	0.37	5.36	1.02	14.78	5.90
128	2000600222	วิทยาลัยเทคนิคเชียงใหม่	8.19	0.00	1.09	13.31	1.09	13.31	7.10
129	2100200135	โรงพยาบาลนครพิงค์	99.20	11.63	0.25	0.25	11.88	11.97	87.32
130	0600700019	ศูนย์พัฒนาวิทยาศาสตร์และเทคโนโลยีแห่งชาติ เชียงใหม่	0.50	0.00	0.04	7.61	0.04	7.61	0.46
131	2000600431	วิทยาลัยเทคนิคสารภี	9.89	0.49	0.00	0.00	0.49	5.06	9.20
132	1500700056	สำนักงานปลัดและนิคมอุตสาหกรรมเชียงใหม่	15.36	0.00	0.55	3.58	0.55	3.58	14.81
133	2305900090	มหาวิทยาลัยเทคโนโลยีพระจอมเกล้าธนบุรี	116.35	2.15	1.50	1.29	3.65	3.14	112.70
134	2000200012	สำนักงานศึกษาธิการภาค 15	2.75	0.00	0.07	2.64	0.07	2.64	2.67
135	2000201146	สำนักงานศึกษาธิการจังหวัดเชียงใหม่	27.84	0.17	0.20	0.70	0.37	1.32	27.47
136	2100900030	ศูนย์อนามัยที่ 1 เชียงใหม่	29.36	0.00	0.18	0.60	0.18	0.60	29.18
137	2500701683	กองบังคับการตรวจค้นฯ เมื่อ 5	36.04	0.00	0.00	0.00	0.00	0.00	36.04
138	0100200060	สำนักงานประชาสัมพันธ์ที่ 3	17.06	0.00	0.00	0.00	0.00	0.00	17.06
139	0300600149	สำนักงานสาธารณสุขพื้นที่เชียงใหม่	4.24	0.00	0.00	0.00	0.00	0.00	4.24
140	0300700087	สำนักงานสรรพากรพื้นที่เชียงใหม่ 1	3.04	0.00	0.00	0.00	0.00	0.00	3.04



**ผลการเบิกจ่ายและใช้จ่าย  
เงินงบประมาณรายจ่ายลงทุน  
จังหวัดเชียงใหม่  
ประจำปีงบประมาณ  
พ.ศ. 2569**

**ข้อมูลตั้งแต่ต้นปีงบประมาณ  
จนถึงวันที่ 23 มีนาคม 2569  
เรียงลำดับหน่วยเบิกจ่าย  
ที่มีผลร้อยละการใช้จ่าย  
จากมากไปน้อย**

ที่มา : ระบบบริหารการเงินการคลังภาครัฐแบบอิเล็กทรอนิกส์ใหม่ (New GFMS Thai)

ผลการเบิกจ่ายและใช้จ่ายเงินงบประมาณรายจ่ายลงทุน จังหวัดเชียงใหม่ ประจำปีงบประมาณ พ.ศ. 2569  
ข้อมูลตั้งแต่ต้นปีงบประมาณ จนถึงวันที่ 23 มีนาคม 2569 เรียงลำดับหน่วยเบิกจ่ายที่มีผลร้อยละการใช้จ่ายจากมากไปน้อย

ที่	รหัสหน่วยงาน	หน่วยงาน	งบประมาณ	PO	เบิกจ่าย		ใช้จ่าย		ผลสัมฤทธิ์ ของใช้จ่าย
					จำนวน	ร้อยละ	จำนวน	ร้อยละ	
141	2000600464	สถาบันอาชีวศึกษาภาคเหนือ 1	3.00	0.00	0.00	0.00	0.00	0.00	3.00
142	1100500046	สำนักงานสถิติจังหวัดเชียงใหม่	1.06	0.00	0.00	0.00	0.00	0.00	1.06
<b>องค์การมหาชน 3 หน่วยงาน</b>			<b>502.71</b>	<b>0.00</b>	<b>490.30</b>	<b>97.53</b>	<b>490.30</b>	<b>97.53</b>	<b>12.41</b>
1	0701700000	สถานีวิทยุและโทรคมนาคมที่ ๓ (องค์การมหาชน)	259.56	0.00	259.56	100.00	259.56	100.00	0.00
2	0103100000	สำนักงานพัฒนาวิทยุคมนาคม (องค์การมหาชน)	57.72	0.00	57.72	100.00	57.72	100.00	0.00
3	2306600000	สถานีวิทยุกระจายเสียงแห่งประเทศไทย (องค์การมหาชน)	185.43	0.00	173.02	93.31	173.02	93.31	12.41
<b>รัฐวิสาหกิจ 1 หน่วยงาน</b>			<b>58.01</b>	<b>0.00</b>	<b>21.35</b>	<b>36.81</b>	<b>21.35</b>	<b>36.81</b>	<b>36.66</b>
1	5650300000	องค์การสวนพฤกษศาสตร์	58.01	0.00	21.35	36.81	21.35	36.81	36.66
<b>กรมจัดซื้อ 2 หน่วยงาน</b>			<b>524.86</b>	<b>202.24</b>	<b>1.53</b>	<b>0.29</b>	<b>203.77</b>	<b>38.82</b>	<b>321.09</b>
1	7015000000	สำนักบริหารระบบสารสนเทศวิทยุสื่อสารภาคเหนือตอนบน 1	226.73	92.68	0.00	0.00	92.68	40.88	134.04
2	7015100000	งบประมาณจังหวัดฯ สำนักวิทยุจังหวัดเชียงใหม่	298.13	109.55	1.53	0.51	111.09	37.26	187.04
<b>องค์การปกครองส่วนท้องถิ่น 7 หน่วยงาน</b>			<b>288.71</b>	<b>15.96</b>	<b>15.96</b>	<b>54.24</b>	<b>172.53</b>	<b>59.77</b>	<b>116.16</b>
1	7526600000	เทศบาลนครเชียงใหม่	46.27	0.00	46.27	100.00	46.27	100.00	0.00
2	7524500000	เทศบาลเมืองแม่โจ้	34.90	12.76	16.31	46.72	29.07	83.28	5.84
3	7527200000	เทศบาลเมืองฝาง	24.81	0.74	15.67	63.16	16.41	66.14	8.40
4	7529000000	เทศบาลเมืองสันป่า	31.49	2.46	15.70	49.87	18.16	57.67	13.33
5	7526800000	เทศบาลเมืองแม่ฟ้าหลวง	29.89	0.00	16.47	55.10	16.47	55.10	13.42
6	7527100000	เทศบาลเมืองสุเทพ	12.11	0.00	6.00	49.56	6.00	49.56	6.11
7	7526700000	องค์การบริหารส่วนจังหวัดเชียงใหม่	109.24	0.00	40.17	36.77	40.17	36.77	69.07



**ผลการเบิกจ่ายและใช้จ่าย  
เงินงบประมาณรายจ่ายลงทุน  
จังหวัดเชียงใหม่  
ประจำปีงบประมาณ  
พ.ศ. 2569**

**ข้อมูลตั้งแต่ต้นปีงบประมาณ  
จนถึงวันที่ 23 มีนาคม 2569  
เรียงลำดับหน่วยเบิกจ่าย  
ที่มีผลร้อยละการใช้จ่าย  
จากมากไปน้อย**

ที่มา : ระบบบริหารการเงินการคลังภาครัฐแบบอิเล็กทรอนิกส์ใหม่ (New GFMS Thai)

ผลการเบิกจ่ายและใช้จ่ายเงินงบประมาณรายจ่ายลงทุน จังหวัดเชียงใหม่ ประจำปีงบประมาณ พ.ศ. 2569  
ข้อมูลตั้งแต่ต้นปีงบประมาณ จนถึงวันที่ 23 มีนาคม 2569 เรียงลำดับหน่วยเบิกจ่ายที่มีผลร้อยละการใช้จ่ายจากมากไปน้อย

หน่วย : ล้านบาท

ที่	รหัสหน่วยงาน	หน่วยงาน	งบประมาณ	PO	เบิกจ่าย		ใช้จ่าย		ผลเฉลี่ย หลังใช้จ่าย
					จำนวน	ร้อยละ	จำนวน	ร้อยละ	
เทศบาลนคร 115 หน่วยงาน			3,202.95	221.39	637.07	52.96	858.46	71.36	344.69
1	7528A00000	ทต.สารภี อ.สารภี	9.61	0.00	9.61	100.00	9.61	100.00	0.00
2	7527400000	ทต.แม่แตง อ.เชียงดาว	7.12	0.00	7.12	100.00	7.12	100.00	0.00
3	7527300000	ทต.เมืองนะ อ.เชียงดาว	4.97	0.00	4.97	100.00	4.97	100.00	0.00
4	7528Q00000	ทต.บ้านแม่อุ อ.ฝาง	4.60	0.00	4.60	100.00	4.60	100.00	0.00
5	7526E00000	ทต.ท่าศาลา อ.เมืองเชียงใหม่	4.29	0.00	4.29	100.00	4.29	100.00	0.00
6	7526G00000	ทต.ป่าตอง อ.เมืองเชียงใหม่	4.23	0.00	4.23	100.00	4.23	100.00	0.00
7	7526N00000	ทต.บ้านแปะ อ.ชนบท	18.76	9.35	9.41	50.16	16.76	89.98	0.00
8	7529500000	ทต.แม่แตง อ.พร้าว	9.01	0.00	9.00	99.92	9.00	99.92	0.01
9	7529100000	ทต.ป่าซาง อ.พร้าว	8.89	0.48	8.40	94.51	8.88	99.92	0.01
10	7524U00000	ทต.สันทราย อ.สันทราย	9.20	0.00	9.18	99.82	9.18	99.82	0.02
11	7529K00000	ทต.ทุ่งศรีภูมิ อ.สันป่าตอง	10.26	0.00	10.24	99.81	10.24	99.81	0.02
12	7529W00000	ทต.แจ้ห่ม อ.สันป่าตอง	6.40	2.71	3.64	56.88	6.35	99.23	0.05
13	7527900000	ทต.เชียงมณี อ.สองแคว	12.34	0.00	12.18	98.75	12.18	98.75	0.15
14	7526M00000	ทต.สันทราย อ.ชนบท	15.19	6.21	8.79	57.88	15.00	98.74	0.19
15	7524B00000	ทต.สันทราย อ.สันทราย	8.67	2.55	5.97	68.83	8.51	98.19	0.16
16	7524K00000	ทต.สันป่าตอง อ.ฝาง	11.06	5.85	5.01	45.31	10.84	98.07	0.21
17	7528C00000	ทต.สันนิล อ.สันนิล	15.50	8.08	7.00	45.16	15.08	97.32	0.42
18	7527L00000	ทต.ป่าตอง อ.สองแคว	8.67	6.81	1.61	18.58	8.42	97.15	0.25
19	7524J00000	ทต.หนองหอย อ.สันทราย	10.91	2.56	8.00	73.40	10.57	96.91	0.34
20	7527P00000	ทต.สันทราย อ.แม่แตง	10.85	0.00	10.43	96.14	10.43	96.14	0.42



**ผลการเบิกจ่ายและใช้จ่าย  
เงินงบประมาณรายจ่ายลงทุน  
จังหวัดเชียงใหม่  
ประจำปีงบประมาณ  
พ.ศ. 2569**

**ข้อมูลตั้งแต่ต้นปีงบประมาณ  
จนถึงวันที่ 23 มีนาคม 2569  
เรียงลำดับหน่วยเบิกจ่าย  
ที่มีผลร้อยละการใช้จ่าย  
จากมากไปน้อย**

ที่มา : ระบบบริหารการเงินการคลังภาครัฐแบบอิเล็กทรอนิกส์ใหม่ (New GFMS Thai)

ผลการเบิกจ่ายและใช้จ่ายเงินงบประมาณรายจ่ายลงทุน จังหวัดเชียงใหม่ ประจำปีงบประมาณ พ.ศ. 2569  
ข้อมูลตั้งแต่ต้นปีงบประมาณ จนถึงวันที่ 23 มีนาคม 2569 เรียงลำดับหน่วยเบิกจ่ายที่มีผลร้อยละการใช้จ่ายจากมากไปน้อย

หน่วย : ล้านบาท

ที่	รหัสหน่วยงาน	หน่วยงาน	งบประมาณ	PO	เบิกจ่าย		ใช้จ่าย		ผลเฉลี่ย หลังใช้จ่าย
					จำนวน	ร้อยละ	จำนวน	ร้อยละ	
21	752C800000	ทต.สารภี อ.สองแคว	12.67	6.44	5.67	44.75	12.11	95.54	0.57
22	7526C00000	ทต.ป่าตอง อ.เมืองเชียงใหม่	11.23	5.28	5.45	48.48	10.73	95.49	0.51
23	7528B00000	ทต.จ่ามู อ.สารภี	11.08	5.32	5.24	47.31	10.56	95.28	0.52
24	7528900000	ทต.สารภี อ.สารภี	15.24	9.18	5.52	34.94	14.50	95.16	0.74
25	7528T00000	ทต.หนองบัว อ.ไชยปราการ	11.03	3.13	7.34	66.52	10.40	94.84	0.57
26	7529Q00000	ทต.เวียงพร้าว อ.พร้าว	10.37	4.72	5.12	49.33	9.84	94.83	0.54
27	7529G00000	ทต.บ้านแปะ อ.สันป่าตอง	5.34	0.00	5.06	94.79	5.06	94.79	0.28
28	7526Z00000	ทต.เมืองนะ อ.เชียงดาว	9.40	4.06	4.85	51.58	8.90	94.72	0.50
29	7528H00000	ทต.เวียงฝาง อ.ฝาง	9.47	4.26	4.64	48.98	8.89	93.93	0.57
30	7524S00000	ทต.บ้านต๊อง อ.สองแคว	13.60	4.39	8.38	61.61	12.77	93.92	0.83
31	7528100000	ทต.เมือง อ.แม่ริม	4.87	0.00	4.52	92.81	4.52	92.81	0.33
32	7529H00000	ทต.บ้านต๊อง อ.สันป่าตอง	5.97	0.00	5.52	92.47	5.52	92.47	0.45
33	7528T00000	ทต.เมืองนะ อ.แม่แตง	8.04	0.00	7.42	92.23	7.42	92.23	0.63
34	7527C00000	ทต.ป่าตอง อ.สองแคว	7.52	4.77	2.10	27.92	6.87	91.31	0.65
35	7526P00000	ทต.แม่แตง อ.แม่แตง	14.96	6.35	7.15	47.80	13.50	90.23	1.46
36	7528E00000	ทต.หนองแม่นา อ.สารภี	9.82	6.12	2.73	27.81	8.85	90.19	0.96
37	7524B00000	ทต.ท่าศาลา อ.ฝาง	9.16	1.42	6.01	74.40	8.23	89.88	0.93
38	7528H00000	ทต.สองแคว อ.สารภี	5.63	2.04	3.00	53.32	89.67	89.67	0.58
39	7527P00000	ทต.แม่แตง อ.แม่แตง	8.36	4.93	2.55	30.56	7.48	89.51	0.88
40	7528B00000	ทต.จ่ามู อ.สารภี	8.73	4.98	2.81	32.19	7.79	89.22	0.94



**ผลการเบิกจ่ายและใช้จ่าย  
เงินงบประมาณรายจ่ายลงทุน  
จังหวัดเชียงใหม่  
ประจำปีงบประมาณ  
พ.ศ. 2569**

**ข้อมูลตั้งแต่ต้นปีงบประมาณ  
จนถึงวันที่ 23 มีนาคม 2569  
เรียงลำดับหน่วยเบิกจ่าย  
ที่มีผลร้อยละการใช้จ่าย  
จากมากไปน้อย**

ที่มา : ระบบบริหารการเงินการคลังภาครัฐแบบอิเล็กทรอนิกส์ใหม่ (New GFMS Thai)

ผลการเบิกจ่ายและใช้จ่ายเงินงบประมาณรายจ่ายลงทุน จังหวัดเชียงใหม่ ประจำปีงบประมาณ พ.ศ. 2569  
ข้อมูลตั้งแต่ต้นปีงบประมาณ จนถึงวันที่ 23 มีนาคม 2569 เรียงลำดับหน่วยเบิกจ่ายที่มีผลร้อยละการใช้จ่ายจากมากไปน้อย

หน่วย : ล้านบาท

ที่	รหัสหน่วยงาน	หน่วยงาน	งบประมาณ	PO	เบิกจ่าย		ใช้จ่าย		ผลเฉลี่ย หลังใช้จ่าย
					จำนวน	ร้อยละ	จำนวน	ร้อยละ	
41	7528J00000	ทต.แม่ฟ้าหลวง อ.แม่ฟ้าหลวง	10.11	3.99	4.96	49.05	8.95	88.52	1.16
42	7529800000	ทต.แม่อิง อ.พร้าว	16.32	5.01	9.33	57.14	14.33	87.80	1.99
43	7528700000	ทต.แม่ปาน อ.แม่อิง	13.33	6.62	4.98	37.37	11.60	87.05	1.73
44	7529U00000	ทต.ฮอดใต้ อ.สันกำแพง	21.03	10.80	7.49	35.61	18.29	86.97	2.74
45	7528K00000	ทต.สันทรายหลวง อ.สารภี	8.45	4.42	2.71	32.08	7.12	84.34	1.32
46	7527600000	ทต.ป่าไผ่ อ.เชียงดาว	15.80	0.00	13.29	84.10	13.29	84.10	2.51
47	7528P00000	ทต.แม่ปิง อ.เวียงแหง	16.52	6.18	7.71	46.67	13.89	84.07	2.63
48	7527100000	ทต.เมืองนะ อ.เชียงดาว	21.15	0.00	17.46	82.54	17.46	82.54	3.69
49	7528R00000	ทต.แม่ห้า อ.แม่แจ่ม	10.53	4.64	4.06	38.50	8.69	82.51	1.84
50	7526T00000	ทต.ท่ามา อ.แม่พริก	17.18	6.95	7.19	41.86	14.14	82.31	3.04
51	752A900000	ทต.เมืองศิลา อ.สันทราย	3.16	1.07	1.50	47.47	2.57	81.33	0.59
52	7528H00000	ทต.สันทราย อ.แม่แจ่ม	10.92	3.41	5.45	49.90	8.86	81.16	2.06
53	752AD00000	ทต.หนองบัว อ.หางดง	6.66	2.80	2.58	38.70	5.58	80.75	1.28
54	7528B00000	ทต.หนอง อ.สารภี	6.91	0.00	5.54	80.26	5.54	80.26	1.36
55	7529400000	ทต.บ้านโป่ง อ.พร้าว	5.46	1.88	2.43	44.48	4.30	78.90	1.15
56	752AA00000	ทต.ป่าไผ่ อ.สันทราย	12.22	0.00	9.55	78.15	9.55	78.15	2.67
57	752A600000	ทต.หนองหาร อ.สันทราย	7.87	3.43	2.51	31.91	5.94	75.54	1.92
58	7529A00000	ทต.สุทิวา อ.สันป่าตอง	10.90	2.75	5.37	49.30	8.12	74.52	2.78
59	7528L00000	ทต.บ้าน อ.สารภี	9.26	2.17	4.67	50.47	6.84	73.87	2.42
60	752C700000	ทต.แม่สอ อ.ดอยหล่อ	9.17	2.73	4.02	43.86	6.75	73.57	2.43



**ผลการเบิกจ่ายและใช้จ่าย  
เงินงบประมาณรายจ่ายลงทุน  
จังหวัดเชียงใหม่  
ประจำปีงบประมาณ  
พ.ศ. 2569**

**ข้อมูลตั้งแต่ต้นปีงบประมาณ  
จนถึงวันที่ 23 มีนาคม 2569  
เรียงลำดับหน่วยเบิกจ่าย  
ที่มีผลร้อยละการใช้จ่าย  
จากมากไปน้อย**

ที่มา : ระบบบริหารการเงินการคลังภาครัฐแบบอิเล็กทรอนิกส์ใหม่ (New GFMS Thai)

ผลการเบิกจ่ายและใช้จ่ายเงินงบประมาณรายจ่ายลงทุน จังหวัดเชียงใหม่ ประจำปีงบประมาณ พ.ศ. 2569  
ข้อมูลตั้งแต่ต้นปีงบประมาณ จนถึงวันที่ 23 มีนาคม 2569 เรียงลำดับหน่วยเบิกจ่ายที่มีผลร้อยละการใช้จ่ายจากมากไปน้อย

หน่วย : ล้านบาท

ที่	รหัสหน่วยงาน	หน่วยงาน	งบประมาณ	PO	เบิกจ่าย		ใช้จ่าย		ผลเฉลี่ย หลังใช้จ่าย
					จำนวน	ร้อยละ	จำนวน	ร้อยละ	
61	7527H00000	ทต.แม่ฝาย อ.แม่แตง	11.43	0.00	8.15	71.29	8.15	71.29	3.28
62	7527J00000	ทต.แม่สีม่อน อ.ดอยสะเก็ด	9.24	1.88	4.61	49.83	6.49	70.18	2.76
63	7526K00000	ทต.บ้านทราย อ.ดอยหล่อ	22.95	6.99	9.00	39.21	15.99	69.67	6.96
64	7527200000	ทต.พระธาตุสุภา อ.เชียงดาว	13.67	2.15	7.22	52.85	9.37	68.56	4.30
65	752A200000	ทต.สันป่าตอง อ.สันทราย	6.86	2.47	2.15	31.35	4.62	67.39	2.24
66	7529V00000	ทต.สันทราย อ.สันป่าตอง	7.43	0.00	5.00	67.28	5.00	67.28	2.43
67	7526800000	ทต.ช้างเมือก อ.เมืองเชียงใหม่	6.75	0.00	4.50	66.66	4.50	66.66	2.25
68	7527F00000	ทต.ป่ากุกาญจน์ อ.ดอยสะเก็ด	10.39	1.83	5.01	48.25	6.84	65.84	3.55
69	7528D00000	ทต.หนองบัว อ.แม่อิง	9.79	2.90	3.50	35.75	6.40	65.34	3.39
70	752AF00000	ทต.หนองตอฟ้า อ.หางดง	9.83	1.30	5.08	51.66	6.37	64.85	3.46
71	7528C00000	ทต.โหล่งฟ้า อ.โหล่งฟ้า	10.49	0.00	6.79	64.78	6.79	64.78	3.70
72	7527B00000	ทต.ดอยสะเก็ด อ.ดอยสะเก็ด	7.61	0.00	4.91	64.49	4.91	64.49	2.70
73	7526F00000	ทต.หนองป่าครั่ง อ.เมืองเชียงใหม่	6.79	0.00	4.29	63.14	4.29	63.14	2.50
74	7528400000	ทต.เชียงคาน อ.แม่อิง	10.64	2.63	3.90	36.63	6.53	61.38	4.11
75	752AE00000	ทต.สวนแก้ว อ.หางดง	7.54	1.00	3.56	47.15	4.56	60.39	2.99
76	7526P00000	ทต.ดอยหล่อ อ.ดอยหล่อ	14.64	0.53	8.20	55.99	8.73	59.59	3.92
77	7529F00000	ทต.สันป่าตอง อ.สันป่าตอง	9.87	0.00	5.87	59.46	5.87	59.46	4.00
78	7528U00000	ทต.สารภี อ.สารภี	9.82	0.00	5.52	56.23	5.52	56.23	4.30
79	7527A00000	ทต.สันป่าตอง อ.ดอยสะเก็ด	12.15	0.90	5.86	48.26	6.76	55.67	5.39
80	752AC00000	ทต.แม่ฟ้าหลวง อ.หางดง	6.03	1.02	2.24	37.13	3.26	54.04	2.77



**ผลการเบิกจ่ายและใช้จ่าย  
เงินงบประมาณรายจ่ายลงทุน  
จังหวัดเชียงใหม่  
ประจำปีงบประมาณ  
พ.ศ. 2569**

**ข้อมูลตั้งแต่ต้นปีงบประมาณ  
จนถึงวันที่ 23 มีนาคม 2569  
เรียงลำดับหน่วยเบิกจ่าย  
ที่มีผลร้อยละการใช้จ่าย  
จากมากไปน้อย**

ที่มา : ระบบบริหารการเงินการคลังภาครัฐแบบอิเล็กทรอนิกส์ใหม่ (New GFMS Thai)

ผลการเบิกจ่ายและใช้จ่ายเงินงบประมาณรายจ่ายลงทุน จังหวัดเชียงใหม่ ประจำปีงบประมาณ พ.ศ. 2569  
ข้อมูล截至ต้นปีงบประมาณ จนถึงวันที่ 23 มีนาคม 2569 เรียงลำดับหน่วยเบิกจ่ายที่มีผลร้อยละการใช้จ่ายจากมากไปน้อย

หน่วย : ล้านบาท

ที่	รหัสหน่วยงาน	หน่วยงาน	งบประมาณ	PO	เบิกจ่าย		ใช้จ่าย		ผลสัมฤทธิ์ ค่าใช้จ่าย
					จำนวน	ร้อยละ	จำนวน	ร้อยละ	
01	752AK00000	ท.ส่วนดี-นิศา อ.ดอยสะเก็ด	10.85	0.77	5.08	46.79	5.84	53.84	5.01
02	7527K00000	ท.แม่เมือง อ.ดอยสะเก็ด	11.54	0.00	6.17	53.46	6.17	53.46	5.37
03	7529Z00000	ท.สหพรวิทย อ.สันทราย	12.17	0.00	6.50	53.42	6.50	53.42	5.67
04	7527E00000	ท.สหศาสตร์วิบูลย์ อ.ดอยสะเก็ด	5.33	0.00	2.84	53.28	2.84	53.28	2.49
05	7528Z00000	ท.วิเศษชัยชาญ อ.แม่ริม	6.90	1.79	1.79	25.94	3.59	51.96	3.32
06	7529L00000	ท.ทุ่งโฮ้ง อ.สันป่าตอง	10.02	0.00	5.19	51.77	5.19	51.77	4.83
07	752BF00000	ท.หนองฮี อ.สารภี	10.78	0.00	5.49	50.97	5.49	50.97	5.29
08	752A100000	ท.สันนาเมือง อ.สันทราย	11.11	0.00	5.63	50.64	5.63	50.64	5.49
09	7528Q00000	ท.รัตนพิทักษ์ อ.แม่แตง	2.80	0.00	1.40	50.00	1.40	50.00	1.40
90	7526J00000	ท.หนองตอง อ.หนองหอย	9.98	0.00	4.98	49.88	4.98	49.88	5.00
91	752A700000	ท.แม่ต๋ອງ อ.ฮอด	24.87	0.00	12.37	49.73	12.37	49.73	12.50
92	7527700000	ท.ทุ่งยาวพร อ.เชียงดาว	20.38	0.00	9.96	48.89	9.96	48.89	10.42
93	7528Z00000	ท.อรัญ อ.แม่แจ่ม	9.18	0.00	4.48	48.74	4.48	48.74	4.71
94	7527D00000	ท.ส.จำวัน อ.ดอยสะเก็ด	10.48	0.00	5.08	48.47	5.08	48.47	5.40
95	752AJ00000	ท.บ้านสวน อ.หางดง	10.19	0.00	4.90	48.11	4.90	48.11	5.29
96	7529S00000	ท.นาแก้ว อ.สันป่าตอง	10.23	0.00	4.90	48.00	4.90	48.00	5.31
97	7529V00000	ท.แม่ป่า อ.สันป่าตอง	11.53	0.00	5.51	47.80	5.51	47.80	6.02
98	7527800000	ท.สามัคคี อ.ดอยสะเก็ด	15.71	0.00	7.50	47.75	7.50	47.75	8.21
99	7529B00000	ท.สันป่าตอง อ.สันป่าตอง	10.06	0.00	4.71	46.88	4.71	46.88	5.34
100	752A700000	ท.แม่แฝก อ.สันทราย	15.32	0.00	7.13	46.55	7.13	46.55	8.19

**ผลการเบิกจ่ายและใช้จ่าย  
เงินงบประมาณรายจ่ายลงทุน  
จังหวัดเชียงใหม่  
ประจำปีงบประมาณ  
พ.ศ. 2569**

**ข้อมูลตั้งแต่ต้นปีงบประมาณ  
จนถึงวันที่ 23 มีนาคม 2569  
เรียงลำดับหน่วยเบิกจ่าย  
ที่มีผลร้อยละการใช้จ่าย  
จากมากไปน้อย**

ที่มา : ระบบบริหารการเงินการคลังภาครัฐแบบอิเล็กทรอนิกส์ใหม่ (New GFMS Thai)

ผลการเบิกจ่ายและใช้จ่ายเงินงบประมาณรายจ่ายลงทุน จังหวัดเชียงใหม่ ประจำปีงบประมาณ พ.ศ. 2569  
ข้อมูล截至ต้นปีงบประมาณ จนถึงวันที่ 23 มีนาคม 2569 เรียงลำดับหน่วยเบิกจ่ายที่มีผลร้อยละการใช้จ่ายจากมากไปน้อย

หน่วย : ล้านบาท

ที่	รหัสหน่วยงาน	หน่วยงาน	งบประมาณ	PO	เบิกจ่าย		ใช้จ่าย		ผลสัมฤทธิ์ ค่าใช้จ่าย
					จำนวน	ร้อยละ	จำนวน	ร้อยละ	
101	752AH00000	ท.บ้านพรุ อ.หางดง	9.55	1.49	2.82	30.16	4.31	46.06	5.04
102	7528300000	ท.สันป่าตอง อ.แม่ริม	11.77	0.00	5.35	45.44	5.35	45.44	6.42
103	752A400000	ท.หนองหอย อ.สันทราย	12.60	0.00	5.65	44.85	5.65	44.85	6.95
104	7527Q00000	ท.จอมแจ้ง อ.แม่แตง	11.33	0.00	5.04	44.46	5.04	44.46	6.29
105	7526R00000	ท.แม่ริม อ.แม่ริม	10.22	0.00	4.50	44.08	4.50	44.08	5.71
106	7526Q00000	ท.หนองหอย อ.เมืองเชียงใหม่	11.10	0.00	4.84	43.59	4.84	43.59	6.26
107	752AL00000	ท.หนองหาร อ.หางดง	8.90	0.00	3.45	38.74	3.45	38.74	5.45
108	752A700000	ท.แม่ฟ้าหลวง อ.ฮอด	10.47	0.00	4.00	38.22	4.00	38.22	6.47
109	752BC00000	ท.เวียงชัย อ.สารภี	8.76	0.00	3.16	36.10	3.16	36.10	5.60
110	7526H00000	ท.สันผีเสื้อ อ.เมืองเชียงใหม่	7.64	0.00	2.52	32.97	2.52	32.97	5.12
111	7527G00000	ท.แม่พริก อ.ดอยสะเก็ด	9.53	0.00	2.73	28.65	2.73	28.65	6.80
112	752AM00000	ท.บ้านป่า อ.หางดง	9.53	0.00	2.13	22.80	2.13	22.80	7.20
113	7529Z00000	ท.ป่าตัน อ.สันป่าตอง	10.72	0.00	2.42	22.60	2.42	22.60	8.29
114	7527H00000	ท.สหกรณ์ อ.ดอยสะเก็ด	9.84	0.97	1.22	12.37	2.19	22.26	7.65
115	752C900000	ท.สันป่าตอง อ.ดอยสะเก็ด	12.09	0.00	2.11	17.42	2.11	17.42	9.98
รวมงบ 2 หน่วยงาน			5.31	0.08	0.31	23.26	1.22	93.10	0.09
1	09012000087	สำนักบริหารการคลังภาครัฐแบบอิเล็กทรอนิกส์ใหม่ (เชียงใหม่)	1.29	0.89	0.33	25.56	1.22	94.21	0.08
2	07003000032	สำนักบริหารการคลังภาครัฐแบบอิเล็กทรอนิกส์ใหม่ (เชียงใหม่)	0.02	0.00	0.00	0.00	0.00	0.00	0.02

ที่มา : ระบบบริหารการเงินการคลังภาครัฐแบบอิเล็กทรอนิกส์ใหม่ (New GFMS Thai)

หมายเหตุ : การเปรียบเทียบสถานะการเบิกจ่าย งบประมาณรายจ่ายลงทุน กับเป้าหมายตาม ค.น. ไตรมาสที่ 2

- 1. เป้าหมายการเบิกจ่าย Q2 ร้อยละ 38
  - หน่วยงานที่มีผลการเบิกจ่ายร้อยละ 0.00 - 20.00
  - หน่วยงานที่มีผลการเบิกจ่ายร้อยละ 20.01 - 37.99
  - หน่วยงานที่มีผลการเบิกจ่ายร้อยละ 38.00 ขึ้นไป
- เป้าหมายการใช้จ่าย Q2 ร้อยละ 59
  - หน่วยงานที่มีผลการใช้จ่ายร้อยละ 0.00 - 36.00
  - หน่วยงานที่มีผลการใช้จ่ายร้อยละ 36.01 - 38.99
  - หน่วยงานที่มีผลการใช้จ่ายร้อยละ 39.00 ขึ้นไป

### ผลการเบิกจ่าย เงินกันไว้เบิกเหลือปี ประจำปีงบประมาณ พ.ศ. 2568

หน่วย: ล้านบาท

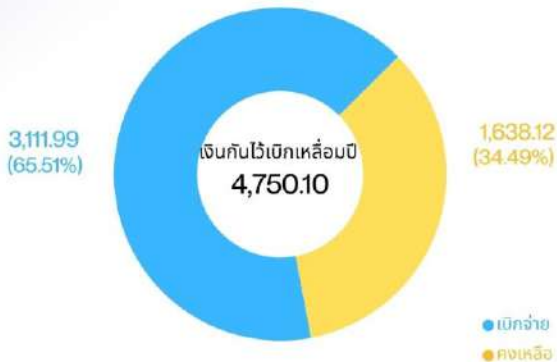

### งบกระตุ้นเศรษฐกิจ

หน่วย: ล้านบาท



ข้อมูล ณ วันที่ 23 มีนาคม 2569

ที่มา : ระบบบริหารการเงินการคลังภาครัฐแบบอิเล็กทรอนิกส์ใหม่ (NEW GFMS THAI)



## หลักเกณฑ์และวิธีปฏิบัติ



### ในการขอยกเวลาเบิกจ่ายงบประมาณปี พ.ศ. 2568

- หน่วยงานของรัฐขอยกเวลาเบิกจ่ายงบประมาณปี พ.ศ. 2568 ที่ได้รับอนุมัติให้กันเงินไว้เบิกเหลือปีกรณีมีหนี้ผูกพัน ถึงวันทำการสุดท้าย ของเดือนมีนาคม 2569 ทุกรายการ ไว้ใช้จ่ายได้ถึงวันทำการสุดท้ายของเดือนกันยายน 2569
- การขอยกเวลาเบิกจ่ายงบประมาณ ให้หน่วยงานของรัฐ หรือหน่วยงานผู้เบิกแทน ดำเนินการเลือก (LIST) และยืนยันข้อมูล (CONFIRM) ใบสั่งซื้อสั่งจ้าง (PO) และ/หรือเอกสารสำรองเงินประเภท CX และ/หรือ CK ที่ต้องการขอยกเวลาเบิกจ่ายงบประมาณในระบบ NEW GFMS THAI ให้แล้วเสร็จ ภายในวันที่ 31 มีนาคม 2569 เวลา 16.30 น.
- ให้หน่วยงานของรัฐ หรือหน่วยงานผู้เบิกแทน เร่งรัดการเบิกจ่ายงบประมาณปี พ.ศ. 2568 ให้แล้วเสร็จ ภายในวันทำการสุดท้ายของเดือนกันยายน 2569

ที่มา : หนังสือกระทรวงการคลัง  
ด่วนที่สุด ที่ กค 0402.5/ว 31  
ลงวันที่ 10 มีนาคม 2569



หากไม่ดำเนินการภายในระยะเวลาที่กำหนด  
งบประมาณดังกล่าวต้องถูกพับไปโดยผลของกฎหมาย



ข้อมูลยานระบบการคลัง

สำนักงานคลังจังหวัดเชียงใหม่  
อาคารกระทรวงพาณิชย์ ชั้น 1  
วงเวียนทอง อ.สารภีเมือง จ.เชียงใหม่  
จ.เชียงใหม่ 51000



โทร: 053-119-811-3  
โทรfax: 053-1194477 , 053-8210430  
FAX 053-119-235



E-MAIL: CMI@MOD.00.TU



## สำนักงานคลังจังหวัดเชียงใหม่

สำนักงานคลังจังหวัดเชียงใหม่ รายงานผลการเบิกจ่ายและการใช้งบประมาณรายจ่าย ประจำปีงบประมาณ พ.ศ. ๒๕๖๙ และเรื่องเพื่อทราบ ดังนี้

### ๑. ผลการเบิกจ่ายและการใช้จ่ายงบประมาณรายจ่าย ประจำปีงบประมาณ พ.ศ. ๒๕๖๙

#### ๑.๑ เป้าหมายการเบิกจ่ายและการใช้จ่ายงบประมาณรายจ่าย ประจำปีงบประมาณ พ.ศ. ๒๕๖๙

ตามหนังสือสำนักเลขาธิการคณะรัฐมนตรี ที่ นร ๐๕๐๕/ว ๔๒๖ ลงวันที่ ๒๔ ตุลาคม ๒๕๖๘ คณะรัฐมนตรีมีมติเมื่อวันที่ ๒๑ ตุลาคม ๒๕๖๘ เห็นชอบมาตรการเร่งรัดการเบิกจ่ายงบประมาณ และการใช้จ่ายภาครัฐ ประจำปีงบประมาณ พ.ศ. ๒๕๖๙ เพื่อเป็นแนวทางให้หน่วยรับงบประมาณดำเนินงานให้สอดคล้องกับเป้าหมายในภาพรวมของประเทศ โดยกำหนดเป้าหมายเป็นรายไตรมาส ดังนี้

หน่วย : ร้อยละ

รายการ รายจ่าย	ไตรมาสที่ ๑		ไตรมาสที่ ๒		ไตรมาสที่ ๓		ไตรมาสที่ ๔	
	เบิกจ่าย	ใช้จ่าย	เบิกจ่าย	ใช้จ่าย	เบิกจ่าย	ใช้จ่าย	เบิกจ่าย	ใช้จ่าย
ภาพรวม	๓๓.๐๐	๓๘.๐๐	๕๕.๐๐	๖๑.๐๐	๗๖.๐๐	๘๑.๐๐	๙๓.๐๐	๑๐๐.๐๐
ประจำ	๓๗.๐๐	๓๘.๐๐	๖๐.๐๐	๖๑.๐๐	๘๓.๐๐	๘๔.๐๐	๙๘.๐๐	๑๐๐.๐๐
ลงทุน	๒๐.๐๐	๓๖.๐๐	๓๘.๐๐	๕๕.๐๐	๕๕.๐๐	๖๙.๐๐	๗๕.๐๐	๑๐๐.๐๐

เป้าหมายการเบิกจ่ายงบประมาณและการใช้จ่ายงบประมาณ ประจำปีงบประมาณ พ.ศ. ๒๕๖๙ รายเดือน ดังนี้

หน่วย : ร้อยละ

รายการ รายจ่าย	ตุลาคม ๒๕๖๘		พฤศจิกายน ๒๕๖๘		ธันวาคม ๒๕๖๘		มกราคม ๒๕๖๙		กุมภาพันธ์ ๒๕๖๙		มีนาคม ๒๕๖๙	
	เบิกจ่าย	ใช้จ่าย	เบิกจ่าย	ใช้จ่าย	เบิกจ่าย	ใช้จ่าย	เบิกจ่าย	ใช้จ่าย	เบิกจ่าย	ใช้จ่าย	เบิกจ่าย	ใช้จ่าย
ภาพรวม	๑๔.๐๐	๑๖.๐๐	๒๒.๐๐	๒๕.๐๐	๓๓.๐๐	๓๘.๐๐	๔๐.๐๐	๔๕.๐๐	๔๗.๐๐	๕๒.๐๐	๕๕.๐๐	๖๑.๐๐
ประจำ	๑๕.๐๐	๑๗.๐๐	๒๔.๐๐	๒๕.๐๐	๓๗.๐๐	๓๘.๐๐	๔๔.๐๐	๔๕.๐๐	๕๒.๐๐	๕๓.๐๐	๖๐.๐๐	๖๑.๐๐
ลงทุน	๘.๐๐	๑๒.๐๐	๑๓.๐๐	๒๔.๐๐	๒๐.๐๐	๓๖.๐๐	๒๖.๐๐	๔๓.๐๐	๓๒.๐๐	๕๑.๐๐	๓๘.๐๐	๕๙.๐๐
รายการ รายจ่าย	เมษายน ๒๕๖๙		พฤษภาคม ๒๕๖๙		มิถุนายน ๒๕๖๙		กรกฎาคม ๒๕๖๙		สิงหาคม ๒๕๖๙		กันยายน ๒๕๖๙	
	เบิกจ่าย	ใช้จ่าย	เบิกจ่าย	ใช้จ่าย	เบิกจ่าย	ใช้จ่าย	เบิกจ่าย	ใช้จ่าย	เบิกจ่าย	ใช้จ่าย	เบิกจ่าย	ใช้จ่าย
ภาพรวม	๖๔.๐๐	๖๘.๐๐	๖๙.๐๐	๗๓.๐๐	๗๖.๐๐	๘๑.๐๐	๘๒.๐๐	๘๗.๐๐	๘๗.๐๐	๙๓.๐๐	๙๓.๐๐	๑๐๐.๐๐
ประจำ	๖๙.๐๐	๗๐.๐๐	๗๕.๐๐	๗๖.๐๐	๘๓.๐๐	๘๔.๐๐	๘๘.๐๐	๘๙.๐๐	๙๓.๐๐	๙๔.๐๐	๙๘.๐๐	๑๐๐.๐๐
ลงทุน	๔๕.๐๐	๖๒.๐๐	๔๙.๐๐	๖๕.๐๐	๕๕.๐๐	๖๙.๐๐	๖๑.๐๐	๗๙.๐๐	๖๘.๐๐	๘๙.๐๐	๗๕.๐๐	๑๐๐.๐๐

#### ๑.๒ ผลการใช้จ่ายงบประมาณประจำปีงบประมาณ พ.ศ. ๒๕๖๙

๑.๒.๑ จังหวัดเชียงใหม่ได้รับจัดสรรงบประมาณ ตามประเด็นยุทธศาสตร์ ประจำปีงบประมาณ พ.ศ. ๒๕๖๙ ณ วันที่ ๒๓ มีนาคม ๒๕๖๙ จำนวน ๓๐,๑๖๓.๘๔ ล้านบาท จำแนกตามประเด็นยุทธศาสตร์ ดังนี้

หน่วย : ล้านบาท

ลำดับ	ยุทธศาสตร์การจัดสรรงบประมาณ	งบประมาณ ที่ได้รับจัดสรร	PO	เบิกจ่าย	ร้อยละ เบิกจ่าย	การใช้จ่าย	ร้อยละ การใช้จ่าย
งบประมาณ ปี พ.ศ. ๒๕๖๙		๓๐,๑๖๓.๘๔	๓,๖๑๓.๑๒	๑๗,๓๓๖.๕๓	๕๗.๖๗	๒๑,๐๐๙.๖๕	๖๙.๖๕
๑	ยุทธศาสตร์ด้านการพัฒนาและ เสริมสร้างศักยภาพทรัพยากรมนุษย์	๑๐,๗๒๘.๐๐	๓๘๖.๙๖	๖,๐๒๒.๓๖	๕๖.๑๔	๖,๔๐๙.๓๒	๕๙.๗๔
๒	ยุทธศาสตร์ด้านการสร้างโอกาส และความเสมอภาคทางสังคม	๘,๑๐๔.๐๘	๕๒๑.๘๐	๕,๓๐๙.๕๘	๖๕.๕๒	๕,๘๓๑.๓๘	๗๑.๙๖

ที่มา : ระบบบริหารการเงินการคลังภาครัฐแบบอิเล็กทรอนิกส์ใหม่ (New GFMS Thai)

ลำดับ ...

ลำดับ	ยุทธศาสตร์การจัดสรรงบประมาณ	งบประมาณ ได้รับจัดสรร	PO	เบิกจ่าย	ร้อยละ เบิกจ่าย	การใช้จ่าย	ร้อยละ การใช้จ่าย
๓	ยุทธศาสตร์ด้านการสร้าง ความสามารถในการแข่งขัน	๔,๒๖๔.๑๙	๑,๙๙๗.๒๔	๑,๗๓๘.๒๓	๔๐.๗๖	๓,๗๓๕.๔๗	๘๗.๖๐
๔	ยุทธศาสตร์ด้านการสร้างการเติบโต บนคุณภาพชีวิตที่เป็นมิตรต่อ สิ่งแวดล้อม	๓,๒๒๐.๒๘	๔๘๙.๖๕	๑,๗๕๕.๒๖	๕๔.๕๑	๒,๒๔๔.๙๑	๖๙.๗๑
๕	ยุทธศาสตร์ด้านการปรับสมดุล และพัฒนาระบบการบริหารจัดการ ภาครัฐ	๒,๓๗๖.๓๕	๑๐๙.๘๕	๑,๗๐๙.๓๓	๗๑.๙๓	๑,๘๑๙.๑๗	๗๖.๕๕
๖	ยุทธศาสตร์ด้านความมั่นคง	๑,๔๓๗.๖๖	๑๐๖.๙๕	๘๓๔.๔๘	๕๘.๐๔	๙๔๑.๔๓	๖๕.๔๘
๗	รายการค่าดำเนินการภาครัฐ	๓๓.๒๘	๐.๖๙	๒๗.๒๘	๘๑.๙๖	๒๗.๙๗	๘๔.๐๓

ที่มา : ระบบบริหารการเงินการคลังภาครัฐแบบอิเล็กทรอนิกส์ใหม่ (New GFMS Thai)

๑.๒.๒ ผลการเบิกจ่ายและการใช้จ่ายงบประมาณรายจ่าย ประจำปีงบประมาณ พ.ศ. ๒๕๖๙  
จังหวัดเชียงใหม่ ณ วันที่ ๒๓ มีนาคม ๒๕๖๙ ดังนี้

หน่วย : ล้านบาท

รายการ	งบประมาณ	เบิกจ่าย	ใช้จ่าย	สูง/ต่ำกว่าเป้าหมาย มีนาคม ๖๙ (%)		สูง/ต่ำกว่าเป้าหมาย Q๒ (%)	
				เบิกจ่าย	ใช้จ่าย	เบิกจ่าย	ใช้จ่าย
ภาพรวม	๓๐,๑๖๓.๘๔	๑๗,๓๙๖.๕๓ ๕๗.๖๗%	๒๑,๐๐๙.๖๕ ๖๙.๖๕%	๕๕.๐๐% ▲ ๒.๖๗%	๖๑.๐๐% ▲ ๘.๖๕%	๕๕.๐๐% ▲ ๒.๖๗%	๖๑.๐๐% ▲ ๘.๖๕%
ประจำ	๑๗,๕๙๗.๙๑	๑๑,๖๕๘.๘๐ ๖๖.๒๕%	๑๑,๗๔๔.๘๘ ๖๖.๗๔%	๖๐.๐๐% ▲ ๖.๒๕%	๖๑.๐๐% ▲ ๕.๗๔%	๖๐.๐๐% ▲ ๖.๒๕%	๖๑.๐๐% ▲ ๕.๗๔%
ลงทุน	๑๒,๕๖๕.๙๔	๕,๗๓๗.๗๒ ๔๕.๖๖%	๙,๒๖๔.๗๗ ๗๓.๗๓%	๓๘.๐๐% ▲ ๗.๖๖%	๕๙.๐๐% ▲ ๑๔.๗๓%	๓๘.๐๐% ▲ ๗.๖๖%	๕๙.๐๐% ▲ ๑๔.๗๓%
ลงทุน ไม่รวมงบกลาง	๑๒,๕๖๔.๖๓	๕,๗๓๗.๓๙ ๔๕.๖๖%	๙,๒๖๓.๕๕ ๗๓.๗๓%	๓๘.๐๐% ▲ ๗.๖๖%	๕๙.๐๐% ▲ ๑๔.๗๓%	๓๘.๐๐% ▲ ๗.๖๖%	๕๙.๐๐% ▲ ๑๔.๗๓%

ที่มา : ระบบบริหารการเงินการคลังภาครัฐแบบอิเล็กทรอนิกส์ใหม่ (New GFMS Thai)

ผลการใช้งบประมาณรายจ่าย ประจำปีงบประมาณ พ.ศ. ๒๕๖๙ ภาพรวม ได้รับจัดสรร  
๓๐,๑๖๓.๘๔ ล้านบาท เบิกจ่าย ๑๗,๓๙๖.๕๓ ล้านบาท คิดเป็นร้อยละ ๕๗.๖๗ สูงกว่าเป้าหมายที่คณะรัฐมนตรี  
กำหนดร้อยละ ๒.๖๗ เป็นลำดับที่ ๔ ของประเทศ ใช้จ่าย ๒๑,๐๐๙.๖๕ ล้านบาท คิดเป็นร้อยละ ๖๙.๖๕  
สูงกว่าเป้าหมายที่คณะรัฐมนตรีกำหนดร้อยละ ๘.๖๕ เป็นลำดับที่ ๕๐ ของประเทศ

ผลการใช้งบประมาณรายจ่าย ประจำปีงบประมาณ พ.ศ. ๒๕๖๙ งบลงทุน ได้รับจัดสรร  
๑๒,๕๖๕.๙๔ ล้านบาท เบิกจ่าย ๕,๗๓๗.๗๒ ล้านบาท คิดเป็นร้อยละ ๔๕.๖๖ สูงกว่าเป้าหมายที่คณะรัฐมนตรี  
กำหนดร้อยละ ๗.๖๖ เป็นลำดับที่ ๔ ของประเทศ ใช้จ่าย ๙,๒๖๔.๗๗ ล้านบาท คิดเป็นร้อยละ ๗๓.๗๓  
สูงกว่าเป้าหมายที่คณะรัฐมนตรีกำหนดร้อยละ ๑๔.๗๓ เป็นลำดับที่ ๑๙ ของประเทศ

หน่วยเบิกจ่ายที่ได้รับจัดสรรงบลงทุนมีทั้งสิ้น ๒๗๐ หน่วยงาน ประกอบด้วย ส่วนราชการ  
ส่วนกลาง ส่วนภูมิภาค จำนวน ๑๔๒ หน่วยงาน องค์การมหาชน จำนวน ๓ หน่วยงาน รัฐวิสาหกิจ จำนวน  
๑ หน่วยงาน กรมจังหวัด จำนวน ๒ หน่วยงาน องค์การบริหารส่วนจังหวัดเชียงใหม่ จำนวน ๑ หน่วยงาน  
เทศบาลนคร จำนวน ๑ หน่วยงาน เทศบาลเมือง จำนวน ๕ หน่วยงาน และเทศบาลตำบล จำนวน ๑๑๕  
หน่วยงาน รายละเอียดดังนี้

ผลการเบิกจ่าย ...

ผลการเบิกจ่ายและใช้จ่ายเงินงบประมาณรายจ่ายลงทุน จังหวัดเชียงใหม่ ประจำปีงบประมาณ พ.ศ. 2569										
ข้อมูลตั้งแต่ต้นปีงบประมาณ จนถึงวันที่ 23 มีนาคม 2569 เรียงลำดับหน่วยเบิกจ่ายที่มีมูลค่าการใช้จ่ายจากมากไปน้อย										
ที่	รหัสหน่วยงาน	หน่วยงาน	งบประมาณ	PO	เบิกจ่าย		ใช้จ่าย		คงเหลือ หลังใช้จ่าย	หน่วย : ล้านบาท
					จำนวน	ร้อยละ	จำนวน	ร้อยละ		
		รวมทั้งสิ้น 270 หน่วยงาน	12,565.94	3,527.05	5,737.72	45.66	9,264.77	73.73	3,301.17	
		รวมส่วนราชการ 142 หน่วยงาน	9,987.39	3,086.58	4,430.55	44.36	7,517.12	75.27	2,470.27	
1	2309300000	มหาวิทยาลัยเชียงใหม่	1,078.67	0.00	1,078.67	100.00	1,078.67	100.00	0.00	
2	2100400042	สำนักงานป้องกันควบคุมโรคที่ 1 เชียงใหม่	23.72	10.16	13.57	57.19	23.72	100.00	0.00	
3	0300500050	ศาลากลางจังหวัดเชียงใหม่	22.55	22.55	0.00	0.00	22.55	100.00	0.00	
4	2500700215	โรงพยาบาลดารารัศมี	17.92	0.00	17.92	100.00	17.92	100.00	0.00	
5	1800200045	สำนักงานวัฒนธรรมจังหวัดเชียงใหม่	14.05	12.22	1.83	13.00	14.05	100.00	0.00	
6	2500700345	กองบังคับการตำรวจตระเวนชายแดน ภาค 3 (บก.ตชด.ภาค 3)	12.59	11.74	0.85	6.75	12.59	100.00	0.00	
7	0701100145	สำนักงานเกษตรจังหวัดเชียงใหม่	10.36	7.95	2.41	23.29	10.36	100.00	0.00	
8	0700600205	สำนักงานปศุสัตว์จังหวัดเชียงใหม่	9.55	9.55	0.00	0.00	9.55	100.00	0.00	
9	2500700751	ตำรวจภูธรจังหวัดเชียงใหม่	9.30	9.30	0.00	0.00	9.30	100.00	0.00	
10	2500700349	กองกำกับการตำรวจตระเวนชายแดนที่ 33 (กท.ตชด.33)	8.27	1.30	6.97	84.33	8.27	100.00	0.00	
11	2100700013	สำนักงานสนับสนุนบริการสุขภาพเขต 1 จังหวัดเชียงใหม่	4.11	0.00	4.11	100.00	4.11	100.00	0.00	
12	0300700085	สำนักงานสรรพากรภาค 8	3.06	0.00	3.06	100.00	3.06	100.00	0.00	
13	2200400011	ศูนย์ส่งเสริมอุตสาหกรรมภาคที่ 1	2.47	0.00	2.47	100.00	2.47	100.00	0.00	
14	0700600154	สำนักงานปศุสัตว์เขต 5	2.22	1.29	0.92	41.65	2.22	100.00	0.00	
15	0701100088	สำนักส่งเสริมและพัฒนาการเกษตรเขตที่ 6 จังหวัดเชียงใหม่	2.09	0.56	1.54	73.47	2.09	100.00	0.00	
16	0800400070	สำนักงานขนส่งจังหวัดเชียงใหม่	1.75	1.49	0.26	15.00	1.75	100.00	0.00	
17	2200500015	สำนักงานอุตสาหกรรมพื้นฐานและการเหมืองแร่ เขต 3 เชียงใหม่	1.74	0.00	1.74	100.00	1.74	100.00	0.00	
18	0300400069	สำนักงานคลังเขต 5	1.46	0.00	1.46	100.00	1.46	100.00	0.00	
19	0700400069	สำนักงานตรวจบัญชีสหกรณ์จังหวัดเชียงใหม่	1.41	0.00	1.41	100.00	1.41	100.00	0.00	
20	2100300029	โรงพยาบาลอภัยภูธรจังหวัดเชียงใหม่	1.29	0.00	1.29	100.00	1.29	100.00	0.00	
21	0600300110	นิคมสร้างตนเองเชียงใหม่ จังหวัดเชียงใหม่	1.03	0.00	1.03	100.00	1.03	100.00	0.00	
22	0600500023	สถานสงเคราะห์เด็กชายบ้านเชียงใหม่	0.80	0.75	0.05	6.68	0.80	100.00	0.00	
23	2100600022	ศูนย์วิทยาศาสตร์การแพทย์ที่ 1 เชียงใหม่	0.56	0.00	0.56	100.00	0.56	100.00	0.00	
24	1600200019	สำนักงานยุติธรรมจังหวัดเชียงใหม่	0.50	0.50	0.00	0.00	0.50	100.00	0.00	
25	2000400107	โรงเรียนสอนคนตาบอดภาคเหนือในพระบรมราชูปถัมภ์ จังหวัดเชียงใหม่	0.44	0.44	0.00	0.00	0.44	100.00	0.00	
26	2000400130	โรงเรียนศรีสว่างลือเชียงใหม่	0.36	0.00	0.36	100.00	0.36	100.00	0.00	
27	2100800034	สถาบันพัฒนาการเด็กราชนครินทร์	0.35	0.16	0.19	55.43	0.35	100.00	0.00	
28	1600600268	สถานพินิจและคุ้มครองเด็กและเยาวชนจังหวัดเชียงใหม่	0.32	0.13	0.19	58.37	0.32	100.00	0.00	
29	2000400106	โรงเรียนโสตศึกษาอนุสารสุนทร	0.24	0.00	0.24	100.00	0.24	100.00	0.00	
30	0500200044	สำนักงานการท่องเที่ยวและกีฬาจังหวัดเชียงใหม่	0.24	0.18	0.06	23.80	0.24	100.00	0.00	
31	0900200064	สำนักงานทรัพยากรธรรมชาติและสิ่งแวดล้อมจังหวัดเชียงใหม่	0.23	0.00	0.23	100.00	0.23	100.00	0.00	
32	1600300066	สำนักงานคุมประพฤติจังหวัดเชียงใหม่	0.19	0.00	0.19	100.00	0.19	100.00	0.00	
33	0600200118	สำนักงานส่งเสริมและสนับสนุนวิชาการ 9	0.10	0.00	0.10	100.00	0.10	100.00	0.00	
34	0600200050	สำนักงานพัฒนาสังคมและความมั่นคงของมนุษย์จังหวัดเชียงใหม่	0.07	0.00	0.07	100.00	0.07	100.00	0.00	
35	1600500132	สำนักงานบังคับคดีจังหวัดเชียงใหม่	0.06	0.00	0.06	100.00	0.06	100.00	0.00	
36	0900300014	สำนักงานสิ่งแวดล้อมและควบคุมมลพิษที่ 1	0.04	0.00	0.04	100.00	0.04	100.00	0.00	
37	1600300115	สำนักงานคุมประพฤติจังหวัดเชียงใหม่ สาขาฝาง	0.01	0.00	0.01	100.00	0.01	100.00	0.00	
38	0600500024	สถานสงเคราะห์เด็กบ้านเวียงพิงค์	0.01	0.00	0.01	100.00	0.01	100.00	0.00	
39	2000400593	โรงเรียนยุพราชวิทยาลัย	0.30	0.00	0.30	99.97	0.30	99.97	0.00	
40	1700400064	สถาบันพัฒนาฝีมือแรงงาน 19 เชียงใหม่	2.97	1.60	1.37	46.11	2.97	99.95	0.00	
41	0701100092	ศูนย์ส่งเสริมการเกษตรที่สูงจังหวัดเชียงใหม่	0.33	0.00	0.33	99.91	0.33	99.91	0.00	
42	2000400023	ศูนย์การศึกษาพิเศษเขตการศึกษา 8	0.89	0.20	0.69	77.66	0.89	99.89	0.00	
43	1600700031	เรือนจำกลางเชียงใหม่	3.25	0.98	2.26	69.57	3.24	99.81	0.01	
44	2101700021	วิทยาลัยพยาบาลบรมราชชนนี เชียงใหม่	2.50	2.49	0.00	0.00	2.49	99.60	0.01	
45	0300700088	สำนักงานสรรพากรพื้นที่เชียงใหม่ 2	11.71	0.00	11.65	99.53	11.65	99.53	0.06	
46	0701200071	สำนักงานสหกรณ์จังหวัดเชียงใหม่	13.62	0.00	13.55	99.47	13.55	99.47	0.07	
47	2000400594	โรงเรียนเชียงดาววิทยาคม	0.01	0.00	0.01	98.58	0.01	98.58	0.00	
48	2000400505	สำนักงานเขตพื้นที่การศึกษาประถมศึกษาเชียงใหม่ เขต 6	19.35	12.60	6.45	33.33	19.05	98.43	0.30	
49	0700600037	ศูนย์วิจัยและบำรุงพันธุ์สัตว์เชียงใหม่	2.70	1.78	0.87	32.19	2.65	98.17	0.05	
50	1600600082	ศูนย์ฝึกและอบรมเด็กและเยาวชนเขต 7 เชียงใหม่	3.37	1.85	1.44	42.85	3.30	97.90	0.07	
51	2000400108	โรงเรียนกวีละอองกุล	5.20	4.81	0.25	4.77	5.06	97.32	0.14	
52	2000400541	โรงเรียนราชประชานุเคราะห์ 31	0.44	0.00	0.43	97.18	0.43	97.18	0.01	
53	2100300018	โรงพยาบาลประสาท	50.96	47.64	1.80	3.53	49.44	97.01	1.52	
54	2307900000	มหาวิทยาลัยแม่โจ้	378.00	0.00	366.25	96.89	366.25	96.89	11.75	
55	1300400013	ศูนย์จังหวัดภาคเหนือ (เชียงใหม่)	0.45	0.00	0.43	96.40	0.43	96.40	0.02	
56	2100201095	โรงพยาบาลจอมทอง	68.13	54.94	10.06	14.76	65.00	95.41	3.13	
57	0800600034	สำนักงานทางหลวงที่ 1	227.46	1.81	214.00	94.08	215.81	94.88	11.65	
58	2000400462	โรงเรียนฝางชนูปถัมภ์	5.88	5.58	0.00	0.00	5.58	94.80	0.31	
59	0701200025	ศูนย์ถ่ายทอดเทคโนโลยีการสหกรณ์ที่ 9 จังหวัดเชียงใหม่	1.44	0.89	0.47	32.62	1.36	94.73	0.08	
60	0800600037	แขวงทางหลวงเชียงใหม่ที่ 3	600.57	496.61	70.23	11.69	566.84	94.38	33.73	
61	0701300044	สำนักงานการปฏิรูปที่ดินจังหวัดเชียงใหม่	9.27	7.75	1.00	10.77	8.75	94.33	0.53	
62	0702000023	ศูนย์หม่อนไหมเฉลิมพระเกียรติสมเด็จพระนางเจ้าสิริกิติ์พระบรมราชินีนาถ เชียงใหม่	2.43	0.09	2.19	90.18	2.28	93.91	0.15	
63	0800600035	แขวงทางหลวงเชียงใหม่ที่ 1	502.72	377.61	94.38	18.77	471.99	93.89	30.73	
64	0700500082	ศูนย์วิจัยและพัฒนาการเพาะเลี้ยงสัตว์น้ำจืดเขต 1 (เชียงใหม่)	3.93	0.76	2.92	74.41	3.68	93.73	0.25	
65	2000400539	โรงเรียนราชประชานุเคราะห์ 61 จังหวัดเชียงใหม่	6.49	6.05	0.00	0.00	6.05	93.36	0.43	

ผลการเบิกจ่ายและใช้จ่ายเงินงบประมาณรายจ่ายลงทุน จังหวัดเชียงใหม่ ประจำปีงบประมาณ พ.ศ. 2569										
ข้อมูลตั้งแต่ต้นปีงบประมาณ จนถึงวันที่ 23 มีนาคม 2569 เรียงลำดับหน่วยเบิกจ่ายที่มีผลร้อยละการใช้จ่ายจากมากไปน้อย										
ที่	รหัสหน่วยงาน	หน่วยงาน	งบประมาณ	PO	เบิกจ่าย		ใช้จ่าย		หน่วย : ล้านบาท	คงเหลือ หลังใช้จ่าย
					จำนวน	ร้อยละ	จำนวน	ร้อยละ		
		รวมทั้งสิ้น 270 หน่วยงาน	12,565.94	3,527.05	5,737.72	45.66	9,264.77	73.73		3,301.17
		รวมส่วนราชการ 142 หน่วยงาน	9,987.39	3,086.58	4,430.55	44.36	7,517.12	75.27		2,470.27
66	2000400465	โรงเรียนราชประชานุเคราะห์ 30	2.29	1.63	0.50	21.61	2.12	92.67		0.17
67	2000400468	สำนักงานเขตพื้นที่การศึกษาประถมศึกษาเชียงใหม่ เขต 5	5.99	0.15	5.31	88.75	5.46	91.26		0.52
68	2000400466	สำนักงานเขตพื้นที่การศึกษาประถมศึกษาเชียงใหม่ เขต 4	20.49	7.83	10.87	53.04	18.69	91.23		1.80
69	0800600036	แขวงทางหลวงเชียงใหม่ที่ 2	587.06	425.72	106.84	18.20	532.57	90.72		54.50
70	2000400748	สำนักงานเขตพื้นที่การศึกษามัธยมศึกษาเชียงใหม่	28.94	4.12	22.02	76.08	26.14	90.31		2.80
71	0600300094	ศูนย์พัฒนาชาวเขาจังหวัดเชียงใหม่	5.57	2.54	2.48	44.50	5.02	90.09		0.55
72	0800700073	แขวงทางหลวงชนบทเชียงใหม่	865.23	315.76	462.14	53.41	777.90	89.91		87.33
73	0700300625	สำนักงานก่อสร้างชลประทานขนาดใหญ่ที่ 1	737.91	226.03	435.47	59.01	661.51	89.65		76.40
74	0800700110	สำนักงานทางหลวงชนบทที่ 10 (เชียงใหม่)	425.55	289.99	90.78	21.33	380.77	89.48		44.78
75	2000400460	สำนักงานเขตพื้นที่การศึกษาประถมศึกษาเชียงใหม่ เขต 3	35.63	21.38	10.05	28.21	31.43	88.21		4.20
76	1600700071	ทันตสถานหญิงเชียงใหม่	2.34	0.89	1.17	49.90	2.06	87.96		0.28
77	2000400458	สำนักงานเขตพื้นที่การศึกษาประถมศึกษาเชียงใหม่ เขต 2	18.78	10.44	6.03	32.12	16.48	87.73		2.30
78	0700900255	ศูนย์วิจัยและพัฒนาการเกษตรเชียงใหม่	1.08	0.00	0.91	84.11	0.91	84.11		0.17
79	2000600224	วิทยาลัยอาชีวศึกษาเชียงใหม่	4.31	3.60	0.00	0.00	3.60	83.65		0.70
80	2200200050	สำนักงานอุตสาหกรรมจังหวัดเชียงใหม่	2.84	1.91	0.44	15.63	2.35	82.84		0.49
81	0700300626	สำนักงานก่อสร้างชลประทานขนาดกลางที่ 1	151.59	35.45	90.12	59.45	125.57	82.84		26.02
82	1800400025	สำนักศิลปากรที่ 7 เชียงใหม่	63.49	10.83	40.81	64.28	51.64	81.34		11.85
83	2100201117	โรงพยาบาลสันทราย	5.70	0.00	4.63	81.18	4.63	81.18		1.07
84	0700900041	สำนักวิจัยและพัฒนาการเกษตรเขต 1	7.54	1.23	4.78	63.40	6.01	79.69		1.53
85	0700900271	ศูนย์วิจัยพืชไร่เชียงใหม่	1.34	0.00	1.04	77.90	1.05	78.08		0.29
86	0701500010	สำนักงานเศรษฐกิจการเกษตรที่ 1	3.22	0.08	2.41	75.01	2.49	77.49		0.72
87	2100200154	สำนักงานสาธารณสุขจังหวัดเชียงใหม่	95.09	45.00	25.89	27.23	70.89	74.56		24.19
88	0700800056	สำนักงานพัฒนาที่ดินเขต 6	7.24	4.78	0.59	8.09	5.36	74.05		1.88
89	2100800035	โรงพยาบาลสวนปรุง	25.47	0.53	17.94	70.44	18.47	72.51		7.00
90	0800300067	สำนักงานพัฒนาและบำรุงรักษาทางน้ำที่ 7	12.91	3.31	5.80	44.91	9.11	70.57		3.80
91	0701800047	ศูนย์วิจัยข้าวสะเมิง	2.93	1.48	0.58	19.83	2.06	70.24		0.87
92	2501700015	สำนักงานป้องกันและปราบปรามการทุจริตในภาครัฐ เขตพื้นที่ 5	0.16	0.02	0.10	59.48	0.11	69.59		0.05
93	2000600227	วิทยาลัยการอาชีพจอมทอง	15.22	6.47	4.09	26.86	10.56	69.36		4.66
94	2100201088	โรงพยาบาลฝาง	10.00	6.79	0.00	0.00	6.79	67.89		3.21
95	0700300033	โครงการชลประทานเชียงใหม่	791.72	73.61	461.91	58.34	535.52	67.64		256.20
96	0700600137	ศูนย์วิจัยการผสมเทียมและเทคโนโลยีชีวภาพเชียงใหม่	11.77	5.55	2.25	19.12	7.80	66.25		3.97
97	2000600225	วิทยาลัยเกษตรและเทคโนโลยีเชียงใหม่	12.00	7.83	0.00	0.00	7.83	65.22		4.17
98	0900900041	สำนักงานบริหารที่ศูนย์วิจัยที่ 16	386.50	126.69	119.77	30.99	246.47	63.77		140.03
99	0700500173	สำนักงานประมงจังหวัดเชียงใหม่	0.26	0.00	0.17	63.54	0.17	63.54		0.10
100	2000400540	โรงเรียนราชประชานุเคราะห์ 60 จังหวัดเชียงใหม่	0.32	0.16	0.04	13.76	0.20	62.20		0.12
101	2000400456	สำนักงานเขตพื้นที่การศึกษาประถมศึกษาเชียงใหม่ เขต 1	36.33	16.04	6.51	17.93	22.55	62.09		13.77
102	1500500073	สำนักงานที่ดินจังหวัด เชียงใหม่	4.88	0.03	2.97	60.83	2.99	61.36		1.88
103	0600800014	ศูนย์พัฒนาการจัดสวัสดิการสังคมผู้สูงอายุบ้านธรรมปกรณ์ (เชียงใหม่)	7.35	1.37	3.14	42.64	4.50	61.25		2.85
104	2500700743	ตำรวจภูธรภาค 5 เชียงใหม่	197.00	101.93	18.44	9.36	120.37	61.10		76.63
105	0700200055	สำนักงานเกษตรและสหกรณ์จังหวัดเชียงใหม่	1.15	0.42	0.28	24.66	0.70	60.82		0.45
106	0700800102	ศูนย์ปฏิบัติการพัฒนาที่ดินโครงการหลวง	60.40	7.62	26.40	43.71	34.03	56.34		26.37
107	1200200102	สำนักงานพลังงานจังหวัดเชียงใหม่	1.25	0.26	0.44	35.36	0.70	56.01		0.55
108	2000600226	วิทยาลัยสารพัดช่างเชียงใหม่	9.52	5.12	0.00	0.00	5.12	53.80		4.40
109	1500400060	สำนักงานพัฒนาชุมชนจังหวัดเชียงใหม่	10.53	0.00	5.59	53.11	5.59	53.11		4.94
110	0200800035	สำนักงานพัฒนาภาค 3 หน่วยบัญชาการทหารพัฒนา	434.89	16.05	202.56	46.58	218.61	50.27		216.27
111	0700300032	สำนักงานชลประทานที่ 1	375.31	6.12	171.01	45.57	177.13	47.20		198.17
112	0901200087	สำนักจัดการทรัพยากรป่าไม้ ที่ 1	117.18	43.42	10.45	8.92	53.88	45.98		63.31
113	0500600001	มหาวิทยาลัยการกีฬาแห่งชาติ วิทยาเขตเชียงใหม่	17.79	5.47	2.31	12.96	7.78	43.73		10.01
114	2500300044	สำนักงานพระพุทธศาสนาจังหวัดเชียงใหม่	5.56	0.00	2.33	41.86	2.33	41.86		3.23
115	1600700143	เรือนจำอำเภอฝาง	2.80	0.29	0.85	30.27	1.14	40.73		1.66
116	2301700000	มหาวิทยาลัยราชภัฏเชียงใหม่	146.10	54.98	0.72	0.49	55.69	38.12		90.40
117	2000600223	วิทยาลัยเทคนิคสันกำแพง	6.50	2.36	0.00	0.00	2.36	36.31		4.14
118	1500200058	สำนักงานจังหวัดเชียงใหม่	23.84	4.38	3.61	15.16	8.00	33.55		15.84
119	1500300051	ที่ทำการปกครองจังหวัดเชียงใหม่	76.53	13.34	11.61	15.17	24.96	32.61		51.57
120	0701800037	ศูนย์วิจัยข้าวเชียงใหม่	0.54	0.00	0.13	24.78	0.13	24.78		0.41
121	0700800057	สถานีพัฒนาที่ดินเชียงใหม่	109.56	24.30	2.46	2.25	26.76	24.43		82.80
122	0200600021	กองบิน 41	38.29	8.08	0.09	0.24	8.17	21.33		30.12
123	2033400550	สำนักงานส่งเสริมการเจริญรุ่งเรืองจังหวัดเชียงใหม่	8.99	0.00	1.66	18.42	1.66	18.42		7.34
124	1500800054	สำนักงานส่งเสริมการปกครองส่วนท้องถิ่นจังหวัดเชียงใหม่	393.75	0.00	67.18	17.06	67.18	17.06		326.57
125	2000600265	วิทยาลัยการอาชีพฝาง	3.65	0.62	0.00	0.00	0.62	16.91		3.04
126	0600300026	สถานคุ้มครองคนไร้ที่พึ่งสันกำแพง	10.14	1.21	0.40	3.98	1.61	15.86		8.53
127	1800800007	วิทยาลัยนาฏศิลป์เชียงใหม่	6.93	0.65	0.37	5.36	1.02	14.78		5.90
128	2000600222	วิทยาลัยเทคนิคเชียงใหม่	8.19	0.00	1.09	13.31	1.09	13.31		7.10
129	2100200155	โรงพยาบาลนครพิงค์	99.20	11.63	0.25	0.25	11.88	11.97		87.32
130	0600700019	ศูนย์พัฒนาศึกษาและพัฒนาอาชีพคนพิการหายดคนจังหวัดเชียงใหม่	0.50	0.00	0.04	7.61	0.04	7.61		0.46

ผลการเบิกจ่ายและใช้จ่ายเงินงบประมาณรายจ่ายลงทุน จังหวัดเชียงใหม่ ประจำปีงบประมาณ พ.ศ. 2569									
ข้อมูลตั้งแต่ต้นปีงบประมาณ จนถึงวันที่ 23 มีนาคม 2569 เรียงลำดับหน่วยเบิกจ่ายที่มีผลร้อยละการใช้จ่ายจากมากไปน้อย									
ที่	รหัสหน่วยงาน	หน่วยงาน	งบประมาณ	PO	เบิกจ่าย		ใช้จ่าย		หน่วย : ล้านบาท คงเหลือ หลังใช้จ่าย
					จำนวน	ร้อยละ	จำนวน	ร้อยละ	
		รวมทั้งสิ้น 270 หน่วยงาน	12,565.94	3,527.05	5,737.72	45.66	9,264.77	73.73	3,301.17
		รวมส่วนราชการ 142 หน่วยงาน	9,987.39	3,086.58	4,430.55	44.36	7,517.12	75.27	2,470.27
131	2000600431	วิทยาลัยเทคนิคสารภี	9.69	0.49	0.00	0.00	0.49	5.06	9.20
132	1500700056	สำนักงานโยธาธิการและผังเมืองจังหวัดเชียงใหม่	15.36	0.00	0.55	3.58	0.55	3.58	14.81
133	2305900000	มหาวิทยาลัยเทคโนโลยีราชมงคลล้านนา	116.35	2.15	1.50	1.29	3.65	3.14	112.70
134	2000200012	สำนักงานศึกษาธิการภาค 15	2.75	0.00	0.07	2.64	0.07	2.64	2.67
135	2000201146	สำนักงานศึกษาธิการจังหวัดเชียงใหม่	27.84	0.17	0.20	0.70	0.37	1.32	27.47
136	2100900030	ศูนย์อนามัยที่ 1 เชียงใหม่	29.36	0.00	0.18	0.60	0.18	0.60	29.18
137	2500701681	กองบังคับการตรวจคนเข้าเมือง 5	36.04	0.00	0.00	0.00	0.00	0.00	36.04
138	0100200060	สำนักงานประชาสัมพันธ์ที่ 3	17.06	0.00	0.00	0.00	0.00	0.00	17.06
139	0300600149	สำนักงานสรรพสามิตพื้นที่เชียงใหม่	4.24	0.00	0.00	0.00	0.00	0.00	4.24
140	0300700087	สำนักงานสรรพากรพื้นที่เชียงใหม่ 1	3.04	0.00	0.00	0.00	0.00	0.00	3.04
141	2000600464	สถาบันอาชีวศึกษาภาคเหนือ 1	3.00	0.00	0.00	0.00	0.00	0.00	3.00
142	1100500046	สำนักงานสถิติจังหวัดเชียงใหม่	1.06	0.00	0.00	0.00	0.00	0.00	1.06
		<b>องค์การมหาชน 3 หน่วยงาน</b>	<b>502.71</b>	<b>0.00</b>	<b>490.30</b>	<b>97.53</b>	<b>490.30</b>	<b>97.53</b>	<b>12.41</b>
1	0701700000	สถาบันวิจัยและพัฒนาพื้นที่สูง (องค์การมหาชน)	259.56	0.00	259.56	100.00	259.56	100.00	0.00
2	0103100000	สำนักงานพัฒนาพิงคนคร (องค์การมหาชน)	57.72	0.00	57.72	100.00	57.72	100.00	0.00
3	2306600000	สถาบันวิจัยดาราศาสตร์แห่งชาติ (องค์การมหาชน)	185.43	0.00	173.02	93.31	173.02	93.31	12.41
		<b>รัฐวิสาหกิจ 1 หน่วยงาน</b>	<b>58.01</b>	<b>0.00</b>	<b>21.35</b>	<b>36.81</b>	<b>21.35</b>	<b>36.81</b>	<b>36.66</b>
1	5050300000	องค์การสวนพฤกษศาสตร์	58.01	0.00	21.35	36.81	21.35	36.81	36.66
		<b>กรมจังหวัด 2 หน่วยงาน</b>	<b>524.86</b>	<b>202.24</b>	<b>1.53</b>	<b>0.29</b>	<b>203.77</b>	<b>38.82</b>	<b>321.09</b>
1	7015000000	สำนักบริหารงานยุทธศาสตร์กลุ่มจังหวัดภาคเหนือตอนบน 1	226.73	92.68	0.00	0.00	92.68	40.88	134.04
2	7015100000	งบประมาณจังหวัด-สำนักงานจังหวัดเชียงใหม่	298.13	109.55	1.53	0.51	111.09	37.26	187.04
		<b>องค์กรปกครองส่วนท้องถิ่น 7 หน่วยงาน</b>	<b>288.71</b>	<b>15.96</b>	<b>156.59</b>	<b>54.24</b>	<b>172.55</b>	<b>59.77</b>	<b>116.16</b>
1	7526600000	เทศบาลนครเชียงใหม่	46.27	0.00	46.27	100.00	46.27	100.00	0.00
2	752A500000	เทศบาลเมืองแม่โจ้	34.90	12.76	16.31	46.72	29.07	83.28	5.84
3	7527Z00000	เทศบาลเมืองเมืองแกนพัฒนา	24.81	0.74	15.67	63.16	16.41	66.14	8.40
4	7529X00000	เทศบาลเมืองดงป่า	31.49	2.46	15.70	49.87	18.16	57.67	13.33
5	7526B00000	เทศบาลเมืองแม่เหิยะ	29.89	0.00	16.47	55.10	16.47	55.10	13.42
6	757TV00000	เทศบาลเมืองสุเทพ	12.11	0.00	6.00	49.56	6.00	49.56	6.11
7	7526700000	องค์การบริหารส่วนจังหวัดเชียงใหม่	109.24	0.00	40.17	36.77	40.17	36.77	69.07
		<b>เทศบาลตำบล 115 หน่วยงาน</b>	<b>1,202.95</b>	<b>221.39</b>	<b>637.07</b>	<b>52.96</b>	<b>858.46</b>	<b>71.36</b>	<b>344.49</b>
1	752BA00000	ทต.สารภี อ.สารภี	9.61	0.00	9.61	100.00	9.61	100.00	0.00
2	7527400000	ทต.แม่ทะ อ.เชียงดาว	7.12	0.00	7.12	100.00	7.12	100.00	0.00
3	7527300000	ทต.เมืองงาย อ.เชียงดาว	4.97	0.00	4.97	100.00	4.97	100.00	0.00
4	7528Q00000	ทต.บ้านแม่ฟ้า อ.ฝาง	4.60	0.00	4.60	100.00	4.60	100.00	0.00
5	7526E00000	ทต.ท่าศาลา อ.เมืองเชียงใหม่	4.29	0.00	4.29	100.00	4.29	100.00	0.00
6	7526G00000	ทต.ฟ้าฮ่าม อ.เมืองเชียงใหม่	4.23	0.00	4.23	100.00	4.23	100.00	0.00
7	7526N00000	ทต.บ้านแปะ อ.จอมทอง	18.76	9.35	9.41	50.16	18.76	99.98	0.00
8	7529500000	ทต.น้ำแพร่ อ.พร้าว	9.01	0.00	9.00	99.92	9.00	99.92	0.01
9	7529100000	ทต.ป่าค้อ อ.พร้าว	8.89	0.48	8.40	94.51	8.88	99.92	0.01
10	752A000000	ทต.สันพระนตริ อ.สันทราย	9.20	0.00	9.18	99.82	9.18	99.82	0.02
11	7529K00000	ทต.ทุ่งสะโตก อ.สันป่าดง	10.26	0.00	10.24	99.81	10.24	99.81	0.02
12	7529W00000	ทต.ห้วยทราย อ.สันกำแพง	6.40	2.71	3.64	56.88	6.35	99.23	0.05
13	7527900000	ทต.เชิงดอย อ.ดอยสะเก็ด	12.34	0.00	12.18	98.75	12.18	98.75	0.15
14	7526M00000	ทต.สบตึ๊ยะ อ.จอมทอง	15.19	6.21	8.79	57.88	15.00	98.74	0.19
15	752A800000	ทต.เจดีย์แม่ครัว อ.สันทราย	8.67	2.55	5.97	68.83	8.51	98.19	0.16
16	752AK00000	ทต.สันผักหวาน อ.หางดง	11.06	5.83	5.01	45.31	10.84	98.07	0.21
17	7528C00000	ทต.สะเมิงใต้ อ.สะเมิง	15.50	8.08	7.00	45.18	15.08	97.32	0.42
18	7527L00000	ทต.ป่าเมี่ยง อ.ดอยสะเก็ด	8.67	6.81	1.61	18.58	8.42	97.15	0.25
19	752A300000	ทต.หนองแฝง อ.สันทราย	10.91	2.56	8.00	73.40	10.57	96.91	0.34
20	7527N00000	ทต.สันมหาพน อ.แม่แตง	10.85	0.00	10.43	96.14	10.43	96.14	0.42
21	752C800000	ทต.ยางคราม อ.ดอยหล่อ	12.67	6.44	5.67	44.75	12.11	95.54	0.57
22	7526C00000	ทต.ป่าแดด อ.เมืองเชียงใหม่	11.23	5.28	5.45	48.48	10.73	95.49	0.51
23	752BD00000	ทต.ขี้มูน อ.สารภี	11.08	5.32	5.24	47.31	10.56	95.28	0.52
24	752B900000	ทต.ยางเม็ง อ.สารภี	15.24	9.18	5.32	34.94	14.50	95.16	0.74
25	752BT00000	ทต.หนองบัว อ.ไชยปราการ	11.03	3.13	7.34	66.52	10.46	94.84	0.57
26	7529000000	ทต.เวียงพร้าว อ.พร้าว	10.37	4.72	5.12	49.33	9.84	94.83	0.54
27	7529G00000	ทต.บ้านแม่ อ.สันป่าดง	5.34	0.00	5.06	94.79	5.06	94.79	0.28
28	7526Z00000	ทต.เชียงดาว อ.เชียงดาว	9.40	4.06	4.85	51.58	8.90	94.72	0.50
29	7528H00000	ทต.เวียงฝาง อ.ฝาง	9.47	4.26	4.64	48.98	8.89	93.93	0.57
30	752AS00000	ทต.บ้านดาด อ.ฮอด	13.60	4.39	8.38	61.61	12.77	93.92	0.83

ผลการเบิกจ่ายและใช้จ่ายเงินงบประมาณรายจ่ายลงทุน จังหวัดเชียงใหม่ ประจำปีงบประมาณ พ.ศ. 2569									
ข้อมูลตั้งแต่ต้นปีงบประมาณ จนถึงวันที่ 23 มีนาคม 2569 เรียงลำดับหน่วยเบิกจ่ายที่มีผลร้อยละการใช้จ่ายจากมากไปน้อย									
ที่	รหัสหน่วยงาน	หน่วยงาน	งบประมาณ	PO	เบิกจ่าย		ใช้จ่าย		หน่วย : ล้านบาท คงเหลือ หลังใช้จ่าย
					จำนวน	ร้อยละ	จำนวน	ร้อยละ	
		เทศบาลตำบล 115 หน่วยงาน	1,202.95	221.39	637.07	52.96	858.46	71.36	344.49
31	7528100000	ทต.แมริม อ.แมริม	4.87	0.00	4.52	92.81	4.52	92.81	0.35
32	7529H00000	ทต.บ้านกลาง อ.สันป่าตอง	5.97	0.00	5.52	92.47	5.52	92.47	0.45
33	7528T00000	ทต.แม่เมาะ อ.แม่เมาะ	8.04	0.00	7.42	92.22	7.42	92.22	0.63
34	7527C00000	ทต.ป่าป้อง อ.ดอยสะเก็ด	7.52	4.77	2.10	27.92	6.87	91.31	0.65
35	7526Q00000	ทต.แม่สอย อ.จอมทอง	14.96	6.35	7.15	47.80	13.50	90.23	1.46
36	752BE00000	ทต.หนองแฝก อ.สารภี	9.82	6.12	2.73	27.81	8.85	90.19	0.96
37	752AB00000	ทต.หางดง อ.หางดง	9.16	1.42	6.81	74.40	8.23	89.88	0.93
38	752BH00000	ทต.คอนแก้ว อ.สารภี	5.63	2.04	3.00	53.32	5.04	89.67	0.58
39	7527P00000	ทต.แม่แตง อ.แม่แตง	8.36	4.93	2.55	30.56	7.48	89.51	0.88
40	752BG00000	ทต.ท่ากวาง อ.สารภี	8.73	4.98	2.81	32.19	7.79	89.22	0.94
41	752BU00000	ทต.แม่ว่าง อ.แม่ว่าง	10.11	3.99	4.96	49.05	8.95	88.52	1.16
42	7529800000	ทต.แม่ปิง อ.พร้าว	16.32	5.01	9.33	57.14	14.33	87.80	1.99
43	7528700000	ทต.แม่แรม อ.แมริม	13.33	6.62	4.98	37.37	11.60	87.05	1.73
44	7529U00000	ทต.ออนใต้ อ.สันกำแพง	21.03	10.80	7.49	35.61	18.29	86.97	2.74
45	752BK00000	ทต.สันทรายมหาหงส์ อ.สารภี	8.45	4.42	2.71	32.08	7.12	84.34	1.32
46	7527600000	ทต.บึงโค้ง อ.เชียงดาว	15.80	0.00	13.29	84.10	13.29	84.10	2.51
47	752BP00000	ทต.แสนไห อ.เวียงแหง	16.52	6.18	7.71	46.67	13.89	84.07	2.63
48	7527100000	ทต.เมืองนะ อ.เชียงดาว	21.15	0.00	17.46	82.54	17.46	82.54	3.69
49	7528R00000	ทต.แม่ฟ้า อ.ฝาง	10.53	4.64	4.06	38.50	8.69	82.51	1.84
50	7526T00000	ทต.ท่าผา อ.แม่แจ่ม	17.18	6.95	7.19	41.86	14.14	82.31	3.04
51	752A900000	ทต.เมืองเต็น อ.สันทราย	3.16	1.07	1.50	47.47	2.57	81.33	0.59
52	7528N00000	ทต.สันทราย อ.ฝาง	10.92	3.41	5.45	49.90	8.86	81.16	2.06
53	752AD00000	ทต.หนองแก้ว อ.หางดง	6.66	2.80	2.58	38.70	5.38	80.75	1.28
54	752BB00000	ทต.ชมพู อ.สารภี	6.91	0.00	5.54	80.26	5.54	80.26	1.36
55	7529400000	ทต.บ้านโป่ง อ.พร้าว	5.46	1.88	2.43	44.48	4.30	78.90	1.15
56	752AA00000	ทต.ป่าไม้ อ.สันทราย	12.22	0.00	9.55	78.15	9.55	78.15	2.67
57	752A600000	ทต.หนองหาร อ.สันทราย	7.87	3.43	2.51	31.91	5.94	75.54	1.92
58	7529A00000	ทต.ยุหว่า อ.สันป่าตอง	10.90	2.75	5.37	49.30	8.12	74.52	2.78
59	752BL00000	ทต.ป่าง อ.สารภี	9.26	2.17	4.67	50.47	6.84	73.87	2.42
60	752C700000	ทต.สองแคว อ.ดอยหล่อ	9.17	2.73	4.02	43.86	6.75	73.57	2.43
61	7527R00000	ทต.แม่หอพระ อ.แม่แตง	11.43	0.00	8.15	71.29	8.15	71.29	3.28
62	7527J00000	ทต.แม่ฮ้อยเงิน อ.ดอยสะเก็ด	9.24	1.88	4.61	49.83	6.49	70.18	2.76
63	7526K00000	ทต.บ้านหลวง อ.จอมทอง	22.95	6.99	9.00	39.21	15.99	69.67	6.96
64	7527200000	ทต.พระธาตุปู่ก่า อ.เชียงดาว	13.67	2.15	7.22	52.85	9.37	68.56	4.30
65	752A200000	ทต.สันป่าเป้า อ.สันทราย	6.86	2.47	2.15	31.35	4.62	67.39	2.24
66	7529Y00000	ทต.สันกลาง อ.สันกำแพง	7.43	0.00	5.00	67.28	5.00	67.28	2.43
67	7526800000	ทต.ช้างเผือก อ.เมืองเชียงใหม่	6.75	0.00	4.50	66.66	4.50	66.66	2.25
68	7527F00000	ทต.สาราญราษฎร์ อ.ดอยสะเก็ด	10.39	1.83	5.01	48.25	6.84	65.84	3.55
69	7528B00000	ทต.เหมืองแก้ว อ.แมริม	9.79	2.90	3.50	35.75	6.40	65.34	3.39
70	752AF00000	ทต.หนองดงพัฒนา อ.หางดง	9.83	1.30	5.08	51.66	6.37	64.85	3.46
71	752BQ00000	ทต.ไชยปราการ อ.ไชยปราการ	10.49	0.00	6.79	64.78	6.79	64.78	3.70
72	7527800000	ทต.ดอยสะเก็ด อ.ดอยสะเก็ด	7.61	0.00	4.91	64.49	4.91	64.49	2.70
73	7526F00000	ทต.หนองป่าครั่ง อ.เมืองเชียงใหม่	6.79	0.00	4.29	63.14	4.29	63.14	2.50
74	7528400000	ทต.ซีเหล็ก อ.แมริม	10.64	2.63	3.90	36.63	6.53	61.38	4.11
75	752AE00000	ทต.หารแก้ว อ.หางดง	7.54	1.00	3.56	47.15	4.56	60.39	2.99
76	7526P00000	ทต.ดอยแก้ว อ.จอมทอง	14.64	0.53	8.20	55.99	8.73	59.59	5.92
77	7529P00000	ทต.สันกำแพง อ.สันกำแพง	9.87	0.00	5.87	59.46	5.87	59.46	4.00
78	752BJ00000	ทต.หัวตาล อ.สารภี	9.82	0.00	5.52	56.23	5.52	56.23	4.30
79	7527A00000	ทต.สันป่าตอง อ.ดอยสะเก็ด	12.15	0.90	5.86	48.26	6.76	55.67	5.39
80	752AC00000	ทต.แม่ฟ้าช้าง อ.หางดง	6.03	1.02	2.24	37.13	3.26	54.04	2.77
81	752AX00000	ทต.ท่าเตี๋ย-มิดกา อ.ดอยเต่า	10.85	0.77	5.08	46.79	5.84	53.84	5.01
82	7527K00000	ทต.แม่ปิง อ.ดอยสะเก็ด	11.54	0.00	6.17	53.46	6.17	53.46	5.37
83	7529Z00000	ทต.สันทรายหลวง อ.สันทราย	12.17	0.00	6.50	53.42	6.50	53.42	5.67
84	7527E00000	ทต.ตลาดขวัญ อ.ดอยสะเก็ด	5.33	0.00	2.84	53.28	2.84	53.28	2.49
85	7528200000	ทต.วิมเหนือ อ.แมริม	6.90	1.79	1.79	25.96	3.59	51.96	3.32
86	7529L00000	ทต.ทุ่งต้อม อ.สันป่าตอง	10.02	0.00	5.19	51.77	5.19	51.77	4.83
87	752BF00000	ทต.หนองผิง อ.สารภี	10.78	0.00	5.49	50.97	5.49	50.97	5.29
88	752A100000	ทต.สันนาเม็ง อ.สันทราย	11.11	0.00	5.63	50.64	5.63	50.64	5.49
89	7528000000	ทต.อินทิล อ.แม่แตง	2.80	0.00	1.40	50.00	1.40	50.00	1.40
90	7526J00000	ทต.จอมทอง อ.จอมทอง	9.98	0.00	4.98	49.88	4.98	49.88	5.00
91	752AT00000	ทต.บ่อหลวง อ.ฮอด	24.87	0.00	12.37	49.73	12.37	49.73	12.50
92	7527700000	ทต.ทุ่งข้าวพวง อ.เชียงดาว	20.38	0.00	9.96	48.89	9.96	48.89	10.42
93	752B200000	ทต.อมก๋อย อ.อมก๋อย	9.18	0.00	4.48	48.74	4.48	48.74	4.71
94	7527D00000	ทต.สร้างบ้าน อ.ดอยสะเก็ด	10.48	0.00	5.08	48.47	5.08	48.47	5.40
95	752AJ00000	ทต.บ้านแหวน อ.หางดง	10.19	0.00	4.90	48.11	4.90	48.11	5.29

ผลการเบิกจ่ายและใช้จ่ายเงินงบประมาณรายจ่ายลงทุน จังหวัดเชียงใหม่ ประจำปีงบประมาณ พ.ศ. 2569										
ข้อมูลตั้งแต่ต้นปีงบประมาณ จนถึงวันที่ 23 มีนาคม 2569 เรียงลำดับหน่วยเบิกจ่ายที่มีผลร้อยละการใช้จ่ายจากมากไปน้อย										
ที่	รหัสหน่วยงาน	หน่วยงาน	งบประมาณ	PO	เบิกจ่าย		ใช้จ่าย		หน่วย : ล้านบาท	คงเหลือ หลังใช้จ่าย
					จำนวน	ร้อยละ	จำนวน	ร้อยละ		
เทศบาลตำบล 115 หน่วยงาน			1,202.95	221.39	637.07	52.96	858.46	71.36	344.49	
96	7529S00000	ทด.บวกก้าง อ.สันกำแพง	10.21	0.00	4.90	48.00	4.90	48.00	5.31	
97	7529V00000	ทด.แม่ป๋าว อ.สันกำแพง	11.53	0.00	5.51	47.80	5.51	47.80	6.02	
98	7527B00000	ทด.ลวงเหนือ อ.ดอยสะเก็ด	15.71	0.00	7.50	47.75	7.50	47.75	8.21	
99	7529B00000	ทด.สันป่าตอง อ.สันป่าตอง	10.06	0.00	4.71	46.88	4.71	46.88	5.34	
100	752A700000	ทด.แม่แฝก อ.สันทราย	15.32	0.00	7.13	46.55	7.13	46.55	8.19	
101	752AN00000	ทด.น้ำแพร่พัฒนา อ.หางดง	9.35	1.49	2.82	30.14	4.31	46.06	5.04	
102	7528300000	ทด.สันป่า อ.แมริม	11.77	0.00	5.35	45.44	5.35	45.44	6.42	
103	752A400000	ทด.หนองจ่อม อ.สันทราย	12.60	0.00	5.65	44.85	5.65	44.85	6.95	
104	7527Q00000	ทด.จอมแจ้ง อ.แม่แตง	11.33	0.00	5.04	44.46	5.04	44.46	6.29	
105	7526R00000	ทด.แม่แจ่ม อ.แม่แจ่ม	10.22	0.00	4.50	44.08	4.50	44.08	5.71	
106	7526D00000	ทด.หนองหอย อ.เมืองเชียงใหม่	11.10	0.00	4.84	43.59	4.84	43.59	6.26	
107	752AL00000	ทด.หนองควาย อ.หางดง	8.90	0.00	3.45	38.74	3.45	38.74	5.45	
108	752AP00000	ทด.ท่าข้าม อ.ฮอด	10.47	0.00	4.00	38.22	4.00	38.22	6.47	
109	752BC00000	ทด.ไชยสถาน อ.สารภี	8.76	0.00	3.16	36.10	3.16	36.10	5.60	
110	7526H00000	ทด.สันผีเสื้อ อ.เมืองเชียงใหม่	7.64	0.00	2.52	32.97	2.52	32.97	5.12	
111	7527G00000	ทด.แม่คือ อ.ดอยสะเก็ด	9.53	0.00	2.73	28.65	2.73	28.65	6.80	
112	752AM00000	ทด.บ้านป่า อ.หางดง	9.33	0.00	2.13	22.80	2.13	22.80	7.20	
113	7529200000	ทด.ป่าใหม่ อ.พร้าว	10.72	0.00	2.42	22.60	2.42	22.60	8.29	
114	7527H00000	ทด.ตลาดใหญ่ อ.ดอยสะเก็ด	9.84	0.97	1.22	12.37	2.19	22.26	7.65	
115	752C900000	ทด.สันติสุข อ.ดอยหล่อ	12.09	0.00	2.11	17.42	2.11	17.42	9.98	
งบกลาง 2 หน่วยงาน			1.31	0.89	0.33	25.26	1.22	93.10	0.09	
1	0901200087	สำนักงานจัดการทรัพยากรป่าไม้ ที่ 1 (เชียงใหม่)	1.29	0.89	0.33	25.56	1.22	94.21	0.08	
2	0700300032	สำนักงานชลประทานที่ 1	0.02	0.00	0.00	0.00	0.00	0.00	0.02	
ที่มา : ระบบบริหารการเงินการคลังภาครัฐแบบอิเล็กทรอนิกส์ใหม่ (New GFMS Thai)										
หมายเหตุ : การเปรียบเทียบสถานะผลการเบิกจ่าย งบประมาณรายจ่ายลงทุน กับเป้าหมายไตรมาส ไตรมาสที่ 2										
เป้าหมายการเบิกจ่าย Q2 ร้อยละ 38										
เป้าหมายการใช้จ่าย Q2 ร้อยละ 59										
-หน่วยงานที่มีผลการเบิกจ่ายร้อยละ 0.00 - 20.00			●	- หน่วยงานที่มีผลการใช้จ่ายร้อยละ 0.00 - 36.00			●			
-หน่วยงานที่มีผลการเบิกจ่ายร้อยละ 20.01 - 37.99			●	- หน่วยงานที่มีผลการใช้จ่ายร้อยละ 36.01 - 58.99			●			
-หน่วยงานที่มีผลการเบิกจ่ายร้อยละ 38.00 ขึ้นไป			●	- หน่วยงานที่มีผลการใช้จ่ายร้อยละ 59.00 ขึ้นไป			●			

๑.๒.๓ การเบิกจ่ายเงินกันไว้เบิกเหลือมปีงบประมาณ ปีงบประมาณ พ.ศ. ๒๕๖๘ ณ วันที่ ๒๓ มีนาคม ๒๕๖๙

หน่วย : ล้านบาท

รายการ	งบประมาณ	สำรองเงิน แบบมีหนี้ เหลือมปี	ใบสั่งซื้อ เหลือมปี	เบิกจ่าย	ใช้จ่าย (PO+เบิกจ่าย+ สำรองมีหนี้)
- งบประมาณ พ.ศ. ๒๕๖๘	๔,๗๕๐.๑๐	๒๓๒.๓๙	๑,๓๙๘.๑๖	๓,๑๑๑.๙๙ ๖๕.๕๑%	๔,๗๔๒.๕๔ ๙๙.๘๔%
- งบกระตุ้นเศรษฐกิจ	๑,๖๗๑.๖๕	๒๗.๗๕	๓๑๒.๙๔	๑,๓๓๐.๖๘ ๗๙.๖๐%	๑,๖๗๑.๓๘ ๙๙.๙๘%

ที่มา : ระบบบริหารการเงินการคลังภาครัฐแบบอิเล็กทรอนิกส์ใหม่ (New GFMS Thai)

## ๒. เรื่องเพื่อทราบ

๒.๑ หนังสือกระทรวงการคลัง ด่วนที่สุด ที่ กค ๐๔๐๒.๕/ว ๓๑ ลงวันที่ ๑๐ มีนาคม ๒๕๖๙ เรื่อง หลักเกณฑ์และวิธีปฏิบัติในการขอขยายระยะเวลาเบิกจ่ายงบประมาณปี พ.ศ. ๒๕๖๘

กระทรวงการคลังกำหนดให้ขยายเวลาเบิกจ่ายงบประมาณปี พ.ศ. ๒๕๖๘ ที่ได้รับอนุมัติให้กันเงินไว้เบิกเหลือมปี ถึงวันที่ทำการสุดท้ายของเดือนมีนาคม ๒๕๖๙ กรณีมีหนี้ผูกพัน ทุกรายการ ไว้ใช้จ่ายได้ถึงวันที่ทำการสุดท้ายของเดือนกันยายน ๒๕๖๙ โดยถือปฏิบัติตามหลักเกณฑ์และวิธีปฏิบัติในการขอขยายเวลาเบิกจ่ายงบประมาณ ดังนี้

๒.๑.๑ หน่วยงานของรัฐ หรือหน่วยงานผู้เบิกแทน ดำเนินการเลือก (LIST) และยืนยันข้อมูล (CONFIRM) ใบสั่งซื้อสั่งจ้าง (PO) และ/หรือเอกสารสำรองเงินประเภท CX และ/หรือ CK ที่ต้องการขยายเวลาเบิกจ่ายงบประมาณในระบบบริหารการเงินการคลังภาครัฐแบบอิเล็กทรอนิกส์ใหม่ (New GFMS Thai)

สำหรับ ...

สำหรับหน่วยงานของรัฐที่เป็นส่วนราชการ และ/หรือเป็นหน่วยงานผู้เบิกที่มีสำนักงานอยู่ในภูมิภาค ต้องดำเนินการเลือก (LIST) ใบสั่งซื้อสั่งจ้าง (PO) และ/หรือเอกสารสำรองเงินประเภท CX และ/หรือ CK ที่ต้องการขยายเวลาเบิกจ่ายงบประมาณในระบบ New GFMS Thai และตรวจสอบรายงานการขอขยายเวลาเบิกจ่ายงบประมาณก่อนส่งให้ส่วนราชการเจ้าของงบประมาณ หรือหน่วยงานผู้เบิกแทน เป็นผู้รวบรวมและยืนยันข้อมูล (CONFIRM) ในระบบ New GFMS Thai

๒.๑.๒ การขอขยายเวลาเบิกจ่ายงบประมาณผ่านระบบ New GFMS Thai ให้หน่วยงานของรัฐหรือหน่วยงานผู้เบิกแทน ดำเนินการให้แล้วเสร็จภายในวันที่ ๓๑ มีนาคม ๒๕๖๙ เวลา ๑๖.๓๐ น. ทั้งนี้ หากไม่ดำเนินการเลือก (LIST) และยืนยันข้อมูล (CONFIRM) ใบสั่งซื้อสั่งจ้าง (PO) และ/หรือเอกสารสำรองเงินประเภท CX และ/หรือ CK ที่ต้องการขยายเวลาเบิกจ่ายงบประมาณในระบบ New GFMS Thai ภายในระยะเวลาที่กำหนด งบประมาณดังกล่าวต้องถูกพับไปโดยผลของกฎหมาย

๒.๑.๓ กรณีหน่วยงานของรัฐ หรือหน่วยงานผู้เบิกแทน ประสงค์จะขอเบิกงบประมาณที่ได้ขอขยายเวลาเบิกจ่ายงบประมาณไว้แล้ว ให้ขอยกเลิกรายการที่ยืนยันข้อมูล (CONFIRM) ในระบบ New GFMS Thai โดยให้จัดทำหนังสือถึงกรมบัญชีกลาง (กองบริหารการรับ - จ่ายเงินภาครัฐ) ก่อนวันที่ ๓๑ มีนาคม ๒๕๖๙

๒.๑.๔ เมื่อดำเนินการยืนยันข้อมูล (CONFIRM) แล้วเสร็จตามข้อ ๒.๑.๑ ให้หน่วยงานของรัฐเรียกรายงานจากระบบ New GFMS Thai เพื่อตรวจสอบว่ามีสถานะ ๓๒ ซึ่งแสดงว่าได้ดำเนินการขอขยายเวลาเบิกจ่ายเงินเรียบร้อยแล้ว

๒.๑.๕ ให้หน่วยงานของรัฐ หรือหน่วยงานผู้เบิกแทน ตรวจสอบผลการพิจารณาการขอขยายงบประมาณผ่านระบบ New GFMS Thai โดยใช้คำสั่งงานตามที่กระทรวงการคลังกำหนด

ทั้งนี้ ให้หน่วยงานของรัฐ หรือหน่วยงานผู้เบิกแทน เร่งรัดการเบิกจ่ายงบประมาณปี พ.ศ. ๒๕๖๘ ให้แล้วเสร็จภายในวันทำการสุดท้ายของเดือนกันยายน ๒๕๖๙ หากไม่ดำเนินการภายในระยะเวลาที่กำหนด งบประมาณดังกล่าวต้องถูกพับไป ตามมาตรา ๔๓ แห่งพระราชบัญญัติวิธีการงบประมาณ พ.ศ. ๒๕๖๑ และเพื่อให้การเบิกจ่ายงบประมาณเป็นไปตามกฎหมายและระเบียบที่เกี่ยวข้อง ขอให้ตรวจสอบภายในของหน่วยงานของรัฐตรวจสอบเรื่องดังกล่าว เพื่อให้การใช้จ่ายเงินเป็นไปอย่างมีประสิทธิภาพด้วย

๖.๒ ประชาสัมพันธ์โครงการสร้างพระสถูปเจดีย์บรรจุพระบรมสารีริกธาตุ องค์ที่ ๓  
อุทยานแห่งชาติดอยอินทนนท์ (กองทัพอากาศ)

รับชมวิดีโอ

มติที่ประชุม .....

.....

.....

๖.๓ ประชาสัมพันธ์งาน “มหกรรมแก้หนี้สินครัวเรือนและยุติธรรมพบประชาชน”  
ประจำปี ๒๕๖๙ จังหวัดเชียงใหม่ (สำนักงานยุติธรรมจังหวัดเชียงใหม่)



**มหกรรม**  
**แก้หนี้สินครัวเรือน**  
**และยุติธรรมพบประชาชน**  
**เชียงใหม่**

**24 - 25 เมษายน 2569**  
**เชียงใหม่ แกรนด์วิว โฮเทล แอนด์ คอนเวนชัน เซ็นเตอร์**

**ทำสัญญา อยศ.ออนไลน์**

**ลูกหนี้ลงทะเบียน**



[www.rpd.go.th](http://www.rpd.go.th) 1111 ต่อ 77 [mediation12768@gmail.com](mailto:mediation12768@gmail.com)

มติที่ประชุม .....

.....

.....

๖.๔ ประชาสัมพันธ์การทอดผ้าป่าสมทบกองทุนพัฒนาเด็กชนบท ในพระราชูปถัมภ์ สมเด็จพระเทพรัตนราชสุดาฯ สยามบรมราชกุมารี ประจำปี ๒๕๖๙ (สำนักงานพัฒนาชุมชนจังหวัด เชียงใหม่)

**จังหวัดเชียงใหม่**

**ขอเชิญร่วมเป็นเจ้าภาพทอดผ้าป่า**  
**กองทุนพัฒนาเด็กชนบทในพระราชูปถัมภ์**  
**สมเด็จพระเทพรัตนราชสุดาฯ สยามบรมราชกุมารี**

เพื่อช่วยเหลือเด็กด้อยโอกาสในชนบทให้ได้รับการพัฒนาอย่างทั่วถึง

**วันพุธที่ ๑ เมษายน พ.ศ. ๒๕๖๙**  
**ณ วัดพระสิงห์ วรมหาวิหาร ตำบลพระสิงห์**  
**อำเภอเมืองเชียงใหม่ จังหวัดเชียงใหม่**

ติดต่อร่วมบริจาคได้ที่  
**สำนักงานพัฒนาชุมชนจังหวัดเชียงใหม่ หรือ**  
**ผ่านบัญชีธนาคารกรุงไทย**

**เลขที่บัญชี 984-283490-5**  
**ชื่อบัญชี กองทุนพัฒนาเด็กชนบทจังหวัดเชียงใหม่**  
**สาขา ศูนย์ราชการจังหวัดเชียงใหม่**  
**สามารถนำไปลดหย่อนภาษีได้**  
**โดยสามารถขอใบเสร็จรับเงินได้ที่สำนักงานพัฒนาชุมชนจังหวัดเชียงใหม่**

มติที่ประชุม .....

.....

.....

ระเบียบวาระที่ ๗ เรื่อง เพื่อทราบและข่าวประชาสัมพันธ์ (โดยเอกสาร)

มติที่ประชุม .....

.....

.....

## ระเบียบวาระที่ ๘ เรื่อง วาราชการสำคัญของจังหวัดเชียงใหม่ในเดือนเมษายน ๒๕๖๙

วันที่	เวลา	งาน	สถานที่
๒ เมษายน ๒๕๖๙	๐๙.๐๐ น.	วันคล้ายวันพระราชสมภพสมเด็จพระกนิษฐาธิราชเจ้า กรมสมเด็จพระเทพรัตนราชสุดาฯ สยามบรมราชกุมารี	ณ ห้องประชุมเฉลิมพระเกียรติ ๘๐ พรรษา ศูนย์ราชการจังหวัดเชียงใหม่ อำเภอเมืองเชียงใหม่
	๐๙.๓๐ น.	การจัดกิจกรรมโครงการบรรพชาอุปสมบทพระภิกษุ สามเณร และบวชศีลจาริณีภาคฤดูร้อน ประจำปี ๒๕๖๙	ณ วัดพระสิงห์ วรมหาวิหาร อำเภอเมืองเชียงใหม่
๖ เมษายน ๒๕๖๙	๐๙.๐๐ น.	รัฐพิธีวันที่ระลึกพระบาทสมเด็จพระพุทธยอดฟ้า- จุฬาโลกมหาราช และวันที่ระลึกมหาจักรีบรมราชวงศ์	ณ ห้องประชุมสภาองค์การบริหาร ส่วนจังหวัดเชียงใหม่ ชั้น ๒ อำเภอเมืองเชียงใหม่
๑๒ เมษายน ๒๕๖๙	๐๗.๐๐ น.	การจัดงานวันสถาปนาครบรอบ ๗๓๐ ปี เมืองเชียงใหม่	ณ ลานพระบรมราชานุสาวรีย์ สามกษัตริย์ อำเภอเมืองเชียงใหม่
๑๗ เมษายน ๒๕๖๙	๑๗.๐๐ น.	งานสักการะกู่เจ้าหลวงเชียงใหม่	ณ กู่เจ้าหลวงเชียงใหม่ วัดสวนดอก อำเภอเมืองเชียงใหม่
๒๕ เมษายน ๒๕๖๙	๐๙.๐๐ น.	รัฐพิธีวันที่ระลึกคล้ายวันสวรรคต “สมเด็จพระนเรศวรมหาราช”	ณ พระบรมราชานุสาวรีย์ สมเด็จพระนเรศวรมหาราช อำเภอเชียงดาว
๒๘ เมษายน ๒๕๖๙	๐๙.๐๐ น.	การประชุมหัวหน้าส่วนราชการประจำจังหวัดเชียงใหม่ และการประชุมคณะกรรมการจังหวัดเชียงใหม่ ครั้งที่ ๓/๒๕๖๙	ณ ห้องประชุมเฉลิมพระเกียรติ ๘๐ พรรษา ศูนย์ราชการจังหวัดเชียงใหม่ อำเภอเมืองเชียงใหม่
๒๙ เมษายน ๒๕๖๙	๐๙.๐๐ น.	พิธีถวายพระพรสมเด็จพระเจ้าลูกเธอ เจ้าฟ้าทีปังกร- รัศมีโชติ มหาวชิโรตตมางกูร สิริวิบูลยราชกุมาร	รอยืนยืนสถานที่

มติที่ประชุม .....

.....

.....