

เอกสารประกอบการประชุม

การประชุมหัวหน้าส่วนราชการประจำจังหวัดเชียงใหม่
ครั้งที่ ๕ / ๒๕๕๕



วันพุธที่ ๓๐ พฤษภาคม ๒๕๕๕ เวลา ๐๙.๐๐ น.
ณ ห้องประชุมอเนกประสงค์ อาคารเฉลิมพระเกียรติ ๘๐ พรรษา

สำนักงานจังหวัดเชียงใหม่
ฝ่ายอำนวยการ
โทรศัพท์ ๐๕๓-๑๑๒๗๐๘-๙
โทรสาร ๐๕๓-๑๑๒๗๐๗

ระเบียบวาระการประชุมหัวหน้าส่วนราชการประจำจังหวัดเชียงใหม่
ครั้งที่ ๕/๒๕๕๕

วันพุธที่ ๓๐ พฤษภาคม ๒๕๕๕ เวลา ๐๙.๐๐ น.

ณ ห้องประชุมมณเฑียรประสงค์ อาคารเฉลิมพระเกียรติ ๘๐ พรรษา

การสวดมนต์ไหว้พระ

เรื่องก่อนระเบียบวาระการประชุม

๑) ผู้ว่าราชการจังหวัดเชียงใหม่ มอบทุนการศึกษาแก่นักเรียนที่เรียนดี มีความประพฤติดี จำนวน ๒๓ ทุน (งานเลขานุการผู้ว่าราชการจังหวัดเชียงใหม่)

๒) ผู้ว่าราชการจังหวัดเชียงใหม่ มอบเกียรติบัตรและเงินรางวัลแก่เยาวชนที่มีความสนใจ รอบรู้ และกล้าแสดงออกในการตอบคำถามเกี่ยวกับคำขวัญของจังหวัดเชียงใหม่ได้อย่างน่าชื่นชม จำนวน ๑ รางวัล คือ นางสาวฐิตะวรรณ ณ เชียงใหม่ นักเรียนโรงเรียนมงฟอร์ตวิทยาลัย (งานเลขานุการผู้ว่าราชการจังหวัดเชียงใหม่)

๓) ผู้ว่าราชการจังหวัดเชียงใหม่ มอบเกียรติบัตรและเงินรางวัลแก่บุคคลผู้มีผลงานดีเด่นด้านยาเสพติด จังหวัดเชียงใหม่ จำนวน ๓ ราย (งานเลขานุการผู้ว่าราชการจังหวัดเชียงใหม่)

๔) ผู้ว่าราชการจังหวัดเชียงใหม่ มอบเกียรติบัตรและโล่รางวัลให้แก่กรรมการสงเคราะห์ที่ได้รับเกียรติบัตรระดับจังหวัด และได้รับโล่รางวัลระดับเขต ประจำปี พ.ศ.๒๕๕๔ จำนวน ๑ ราย คือ นางนลิ อินทรนันท์ (สถานพินิจและคุ้มครองเด็กและเยาวชนจังหวัดเชียงใหม่)

๕) ผู้ว่าราชการจังหวัดเชียงใหม่ มอบเกียรติบัตรพร้อมเงินรางวัลแก่ผู้ชนะการประกวดวีดีโอคลิปกล่าวสุนทรพจน์ “พระราชกรณียกิจ ดั่งน้ำทิพย์ขลอมใจไทยทั่วหล้า” ของกระทรวงวัฒนธรรม จำนวน ๑ ราย คือ นางสาววิชุดา ไชยวงศ์ (สำนักงานวัฒนธรรมจังหวัดเชียงใหม่)

ระเบียบวาระที่ ๑ เรื่องประธานแจ้งให้ที่ประชุมทราบ

◀ แนะนำผู้บริหาร/หัวหน้าส่วนราชการที่ย้ายมาดำรงตำแหน่งใหม่/รับตำแหน่งใหม่ /ย้ายภายในจังหวัด

๑. นายทรงศิลป์ ภิรมย์กุล

ตำแหน่งปัจจุบัน : ผู้อำนวยการสำนักงานบังคับคดีจังหวัดลำพูน รักษาราชการแทน
ผู้อำนวยการสำนักงานบังคับคดีจังหวัดเชียงใหม่

ตำแหน่งเดิม : ผู้อำนวยการสำนักงานบังคับคดีจังหวัดลำพูน

๒. นายนิพนธ์ ศรีชุมพร

ตำแหน่งปัจจุบัน : ผู้อำนวยการแขวงทางหลวงเชียงใหม่ที่ ๑

ตำแหน่งเดิม : นายช่างโยธาอาวุโส ฝ่ายก่อสร้างทาง สำนักทางหลวงที่ ๑ (เชียงใหม่)

๓. นายก้องเกียรติ จันทร์หิรัญ

ตำแหน่งปัจจุบัน : ผู้อำนวยการสำนักทางหลวงที่ ๑ (เชียงใหม่)

ตำแหน่งเดิม : ผู้อำนวยการสำนักทางหลวงที่ ๑๒ (ชลบุรี)

๔. นายศักดิ์ชาย วงศ์กนิษฐ์

ตำแหน่งปัจจุบัน : นายอำเภอฝาง

ตำแหน่งเดิม : นายอำเภอเชียงแสน จังหวัดเชียงราย

๕. นายจำเริญ สนวนทอง

ตำแหน่งปัจจุบัน : นายอำเภอพร้าว

ตำแหน่งเดิม : นายอำเภอองครักษ์ จังหวัดนครนายก

/ ๖. นายเทพประสิทธิ์ วงษ์ท่าเรือ

๖. นายเทพประสิทธิ์ วงษ์ท่าเรือ
ตำแหน่งปัจจุบัน : นายอำเภอแม่แจ่ม
ตำแหน่งเดิม : นายอำเภอสว่างอารมณ์ จังหวัดอุทัยธานี
๗. ว่าที่ร้อยตรีสมัย คำชมภู
ตำแหน่งปัจจุบัน : นายอำเภอดอยสะเก็ด
ตำแหน่งเดิม : นายอำเภอบ้านโฮ่ง จังหวัดลำพูน
๘. นายคมกริช ตรีธัญพงศ์
ตำแหน่งปัจจุบัน : นายอำเภอแม่เมาะ
ตำแหน่งเดิม : นายอำเภอดอยเต่า
๙. นายชาติ กิตติธนิตต์
ตำแหน่งปัจจุบัน : นายอำเภอดอยเต่า
ตำแหน่งเดิม : ปลัดอำเภอ (เจ้าพนักงานปกครองชำนาญการพิเศษ)

ระเบียบวาระที่ ๒ เรื่องรับรองรายงานการประชุมหัวหน้าส่วนราชการประจำจังหวัดเชียงใหม่
ครั้งที่ ๔/๒๕๕๕ เมื่อวันที่ ๓๐ เมษายน ๒๕๕๕

ระเบียบวาระที่ ๓ เรื่องติดตามผลการดำเนินงานตามนโยบาย
- การติดตามผลการเบิกจ่ายเงินงบประมาณ และระเบียบ/ข้อสั่งการ กระทรวงการคลัง
ผู้นำเสนอ : นางญาณิ แสงศรีจันทร์ คลังจังหวัดเชียงใหม่

ระเบียบวาระที่ ๔ เรื่องเพื่อทราบ

๔.๑ การเรียกเก็บเงินเพื่อแลกเปลี่ยนในการเข้าศึกษาต่อของสถาบันการศึกษา
ปีการศึกษา ๒๕๕๕

ผู้นำเสนอ : (๑) นายมานพ ตีมี

ผู้อำนวยการสำนักงานเขตพื้นที่การศึกษามัธยมศึกษา เขต ๓๔

(๒) นายชุมพล รัตน์เลิศลพ

ผู้อำนวยการสำนักงานเขตพื้นที่การศึกษาประถมศึกษาเชียงใหม่ เขต๑

๔.๒ การควบคุมราคาสินค้าจังหวัดเชียงใหม่

ผู้นำเสนอ : (๑) นางสาวปานจิตต์ พิศวง พาณิชยจังหวัดเชียงใหม่

(๒) นางนียดา หมั่นอนันต์ การค้าภายในจังหวัดเชียงใหม่

๔.๓ การจำหน่ายสินค้าราคาถูก

ผู้นำเสนอ : นางนียดา หมั่นอนันต์ การค้าภายในจังหวัดเชียงใหม่

๔.๔ การจัดการอาหารกลางวันของโรงเรียนในสังกัดองค์กรปกครองส่วนท้องถิ่นจังหวัด
เชียงใหม่

ผู้นำเสนอ : นายชัยสิทธิ์ อาศิระวิชัย ท้องถิ่นจังหวัดเชียงใหม่

๔.๕ การเตรียมการเลือกตั้งนายกองค์การบริหารส่วนจังหวัดเชียงใหม่ และสมาชิกองค์การ
บริหารส่วนจังหวัดเชียงใหม่

ผู้นำเสนอ : นายคณพล ปิ่นแก้ว ปลัดองค์การบริหารส่วนจังหวัดเชียงใหม่

/ ๔.๖ การดำเนินโครงการ...

- ๔.๖ การดำเนินโครงการ “ผู้ว่าราชการจังหวัดเชียงใหม่ หัวหน้าส่วนราชการ และผู้บริหารองค์กรปกครองส่วนท้องถิ่น พบปะประชาชน” ประจำปีงบประมาณ ๒๕๕๕
ผู้นำเสนอ : นายอดิสร กำเนิดศิริ ปลัดจังหวัดเชียงใหม่
- ๔.๗ แนวทางการดำเนินงานตามคำรับรองการปฏิบัติราชการปีงบประมาณ ๒๕๕๕
ตัวชี้วัดที่ ๑๓ ระดับความสำเร็จของการดำเนินงานตามมาตรการประหยัดพลังงาน
ของจังหวัด นำหนักร้อยละ ๒
ผู้นำเสนอ : นายชำนาญ ภายประสิทธิ์ พนักงานจังหวัดเชียงใหม่
- ๔.๘ การคาดหมายสภาพอากาศเดือนมิถุนายน ๒๕๕๕
ผู้นำเสนอ : นายจรูญ เลหาเลิศชัย ผู้อำนวยการศูนย์อุตุนิยมวิทยาภาคเหนือ
- ๔.๙ รายงานผลการจัดการประชุมร่วมคณะกรรมการภูมิภาคเอเชียตะวันออกเฉียงใต้ และ
แปซิฟิกและคณะกรรมการภูมิภาคเอเชียใต้ ครั้งที่ ๒๔
ผู้นำเสนอ : นางจุไรรัตน์ แพรพพราย ท่องเที่ยวและกีฬาจังหวัดเชียงใหม่
- ๔.๑๐ โครงการฝึกอบรมลูกเสือชาวบ้านใหม่ จำนวน ๒๕ รุ่น ของจังหวัดเชียงใหม่
ปีงบประมาณ ๒๕๕๕
ผู้นำเสนอ : นายปราโมทย์ สัมครการ ประธานชมรมลูกเสือชาวบ้านจังหวัดเชียงใหม่
และนางเพ็ญศรี ประดับสุข ประธานชมรมวิทยากรลูกเสือชาวบ้าน
จังหวัดเชียงใหม่
- ๔.๑๑ ความก้าวหน้าการขับเคลื่อน Chiang Mai Creative City
ผู้นำเสนอ : Mr. Martin Venzky Stalling ผู้แทนคณะกรรมการพัฒนาเชียงใหม่
เมืองสร้างสรรค์

ระเบียบวาระที่ ๕ เรื่องแจ้งที่ประชุมเพื่อทราบ(โดยเอกสารอิเล็กทรอนิกส์)

- ๕.๑ การดำเนินการตามตัวชี้วัด “ระดับความสำเร็จของการพัฒนาคุณภาพการบริหาร
จัดการภาครัฐ” (PMQA) ประจำปีงบประมาณ พ.ศ. ๒๕๕๕
(สำนักงานจังหวัดเชียงใหม่)
- ๕.๒ ข้อมูลดัชนีราคาผู้บริโภคของจังหวัดเชียงใหม่ เดือนเมษายน ๒๕๕๕
(สำนักงานพาณิชย์จังหวัดเชียงใหม่)

ระเบียบวาระที่ ๖ เรื่องอื่น ๆ

- ๖.๑ แจ้งกำหนดการประชุมหัวหน้าส่วนราชการประจำจังหวัดเชียงใหม่ ครั้งที่ ๖/๒๕๕๕
วันพฤหัสบดีที่ ๒๘ มิถุนายน ๒๕๕๕ เวลา ๐๙.๐๐ น.
ห้องประชุมอเนกประสงค์ อาคารเฉลิมพระเกียรติ ๘๐ พรรษา
ตำบลช้างเผือก อำเภอเมืองเชียงใหม่ จังหวัดเชียงใหม่
การแต่งกาย ชุดผ้าไทย
- ๖.๒ หัวหน้าส่วนราชการแจ้งต่อที่ประชุมเพิ่มเติม (ถ้ามี)

/ ระเบียบวาระที่ ๗ นโยบายและข้อสั่งการของผู้บริหาร ...

ระเบียบวาระที่ ๗ นโยบายและข้อสั่งการของผู้บริหาร

๗.๑ รองผู้ว่าราชการจังหวัดเชียงใหม่ (นายฤทธิพงษ์ เตชะพันธุ์)

๗.๒ รองผู้ว่าราชการจังหวัดเชียงใหม่ (นายชูชาติ กีฬาแปง)

- รายงานผลการดำเนินงานโครงการป้องกันและแก้ไขอุทกภัยกรณีเร่งด่วน (Flagship Projects) ในกิจกรรมการขุดลอกลำน้ำปิง และการติดตั้งระบบเตือนภัยดินถล่มจังหวัดเชียงใหม่

๗.๓ รองผู้ว่าราชการจังหวัดเชียงใหม่ (นายวรการ ยกยั้ง)

๗.๔ ผู้ว่าราชการจังหวัดเชียงใหม่ (หม่อมหลวงปนัดดา ดิศกุล)

ระเบียบวาระการประชุมหัวหน้าส่วนราชการประจำจังหวัดเชียงใหม่
ครั้งที่ ๕/๒๕๕๕
วันพุธที่ ๓๐ พฤษภาคม ๒๕๕๕ เวลา ๐๙.๐๐ น.
ณ ห้องประชุมเนกประสงค์ อาคารเฉลิมพระเกียรติ ๘๐ พรรษา

การสดมนต์ไหว้พระ

เรื่องก่อนระเบียบวาระการประชุม

๑) ผู้ว่าราชการจังหวัดเชียงใหม่ มอบทุนการศึกษาแก่นักเรียนที่เรียนดี มีความประพฤติดี

จำนวน ๒๓ ทุน (งานเลขานุการผู้ว่าราชการจังหวัดเชียงใหม่) ได้แก่

ที่	คำนำหน้า	ชื่อ-นามสกุล	ชั้นเรียน	ชื่อโรงเรียน	ชื่ออำเภอ
๑	เด็กชาย	ปองภพ เขียวงาม	มัธยมศึกษาปีที่ ๑	ศรีสังวาลย์	สันทราย
๒	เด็กหญิง	อังคณา รัตมีวงศ์	ประถมศึกษาปีที่๖	บ้านหนองไคร้	สันทราย
๓	นางสาว	จารีย์พร สีสุก	มัธยมศึกษาปีที่ ๕	แม่ริมวิทยาคม	แม่ริม
๔	เด็กหญิง	สุพรรณษา ใจมโนธรรม	มัธยมศึกษาปีที่ ๓	แม่ริมวิทยาคม	แม่ริม
๕	เด็กหญิง	ณัฐริกา มากเพ็งมี	มัธยมศึกษาปีที่ ๑	วัดช่างเคียง	เมืองเชียงใหม่
๖	เด็กหญิง	มณีนววรรณ สุอัฐิ	มัธยมศึกษาปีที่ ๒	วัดช่างเคียง	เมืองเชียงใหม่
๗	เด็กชาย	วิโรจน์ ต๊ะนุ	ประถมศึกษาปีที่๖	บ้านแม่แม่ม	แม่แตง
๘	เด็กหญิง	ณัฐริกา พรหมเสน	ประถมศึกษาปีที่๖	บ้านกายน้อย	แม่แตง
๙	เด็กหญิง	ณัฐชยาภรณ์ ไชยเทพ	ประถมศึกษาปีที่๖	บ้านม่วงโตน	ดอยสะเก็ด
๑๐	เด็กหญิง	ทับทิม มุลศิริ	ประถมศึกษาปีที่๖	บ้านแม่จ้อง	ดอยสะเก็ด
๑๑	นางสาว	อรัชพร อยู่สิน	มัธยมศึกษาปีที่ ๕	เทพศิรินทร์	สันป่าตอง
๑๒	เด็กหญิง	สุชาดา ตันสุหส์	มัธยมศึกษาปีที่ ๒	เทพศิรินทร์	สันป่าตอง
๑๓	เด็กหญิง	ฝนทิพย์ ปานปรุ่ง	ประถมศึกษาปีที่๕	วัดศรีล้อม	หางดง
๑๔	เด็กชาย	รัชชานนท์ บุญแต่ง	มัธยมศึกษาปีที่ ๑	หางดงรัฐราษฎร์ อุปถัมภ์	หางดง
๑๕	เด็กหญิง	ศุภาพิชญ์ คลังไธสง	มัธยมศึกษาปีที่ ๑	รังสีวิทยา	ตำบองภูธรจังหวัด
๑๖	เด็กหญิง	พรทิพย์ แห่งทอง	มัธยมศึกษาปีที่ ๑	จุฬารัตน์วิทยาลัย	กองกำลังผาเมือง
๑๗	เด็กหญิง	อัญชลีพร ห่วงสร	ประถมศึกษาปีที่๖	สิริมังคลานุสรณ์	กองพลทหารราบที่๗
๑๘	นางสาว	รัตนมณี ชัยเดชทยากุล	มัธยมศึกษาปีที่ ๔	วิทยาลัยนาฏศิลป์ เชียงใหม่	วิทยาลัยนาฏศิลป์ เชียงใหม่
๑๙	นางสาว	วราพร อุทรา	ปริญญาตรี ปีที่ ๑	มหาวิทยาลัยเชียงใหม่	บุตรสีล่อแดง
๒๐	นางสาว	ภัสวรรณ คำโพธิ์	ปริญญาตรี ปีที่ ๑	วิทยาลัยพยาบาล กองทัพเรือ	บุตรสีล่อแดง
๒๑	เด็กหญิง	ณัฐิตา ไชยประคอง	ประถมศึกษาปีที่๓	บ้านสันกำแพง	บุตร อส.จ.ชม.
๒๒	เด็กหญิง	ภัทธรिता เสมมณี	ประถมศึกษาปีที่๑	บ้านสันกำแพง	บุตร อส.จ.ชม.
๒๓	เด็กหญิง	จรรยา ดอกพิกุล	ประถมศึกษาปีที่๕	พงษ์พิกุลเชียงใหม่	บุตรข้าราชการ

/ ๒) ผู้ว่าราชการจังหวัดเชียงใหม่...

๒) ผู้ว่าราชการจังหวัดเชียงใหม่ มอบเกียรติบัตรและเงินรางวัลแก่เยาวชนที่มีความสนใจ รอบรู้ และกล้าแสดงออกในการตอบคำถามเกี่ยวกับคำขวัญของจังหวัดเชียงใหม่ได้อย่างน่าชื่นชม จำนวน ๑ รางวัล คือ นางสาวฐิติวรรณ ณ เชียงใหม่ นักเรียนโรงเรียนมงฟอร์ตวิทยาลัย (งานเลขานุการผู้ว่าราชการจังหวัดเชียงใหม่)

๓) ผู้ว่าราชการจังหวัดเชียงใหม่ มอบเกียรติบัตรและเงินรางวัลแก่บุคคลผู้มีผลงานดีเด่นด้านยาเสพติดจังหวัดเชียงใหม่ จำนวน ๓ ราย (งานเลขานุการผู้ว่าราชการจังหวัดเชียงใหม่)

๑. นายอินทร หนักแน่น ผู้ใหญ่บ้านบ้านนาอ่อง หมู่ที่ ๕ ตำบลแม่ศึก อำเภอแม่แจ่ม

มีผลงานดีเด่นด้านการสร้างพลังสังคมและพลังชุมชนแก้ไขปัญหา ยาเสพติด

๒. นายสังวาล จันทรดีบ เจ้าพนักงานสาธารณสุขอาวุโส โรงพยาบาลส่งเสริมสุขภาพตำบลบ้านแพะ

อำเภอพร้าว มีผลงานดีเด่นด้านการแก้ไขปัญหาผู้เสพ ผู้ติดยาเสพติด

๓. จ.ส.ต.อนงค์ ด้อยเทพ ผบ.หมู่(ป.สภ.ไชยปราการ) สถานีตำรวจภูธรไชยปราการ

มีผลงานดีเด่นด้านการปราบปรามยาเสพติดและบังคับใช้กฎหมาย

๔) ผู้ว่าราชการจังหวัดเชียงใหม่มอบเกียรติบัตรและโล่รางวัลให้แก่กรรมการสงเคราะห์ที่ได้รับเกียรติบัตรระดับจังหวัด และได้รับโล่รางวัลระดับเขต ประจำปี พ.ศ.๒๕๕๔ จำนวน ๑ ราย คือ นางนลิ อินทรนันท์ (สถานพินิจและคุ้มครองเด็กและเยาวชนจังหวัดเชียงใหม่)

๕) ผู้ว่าราชการจังหวัดเชียงใหม่มอบเกียรติบัตรพร้อมเงินรางวัลแก่ผู้ชนะการประกวดวีดีโอคลิปกล่าวสุนทรพจน์ “พระราชกรณียกิจ ดั่งน้ำทิพย์ชโลมใจไทยทั่วหล้า” ของกระทรวงวัฒนธรรม จำนวน ๑ ราย คือ นางสาววิชุดา ไชยวงศ์ (สำนักงานวัฒนธรรมจังหวัดเชียงใหม่)

ระเบียบวาระที่ ๑ เรื่องประธานแจ้งให้ที่ประชุมทราบ

◀ แนะนำผู้บริหาร/หัวหน้าส่วนราชการที่ย้ายมาดำรงตำแหน่งใหม่/รับตำแหน่งใหม่ /ย้ายภายในจังหวัด

๑. นายทรงศิลป์ ภิรมย์กุล
ตำแหน่งปัจจุบัน : ผู้อำนวยการสำนักงานบังคับคดีจังหวัดลำพูน รักษาราชการแทน
ผู้อำนวยการสำนักงานบังคับคดีจังหวัดเชียงใหม่
ตำแหน่งเดิม : ผู้อำนวยการสำนักงานบังคับคดีจังหวัดลำพูน
๒. นายนิพนธ์ ศรีชุมพร
ตำแหน่งปัจจุบัน : ผู้อำนวยการแขวงทางหลวงเชียงใหม่ที่ ๑
ตำแหน่งเดิม : นายช่างโยธาอาวุโส ฝ่ายก่อสร้างทาง สำนักทางหลวงที่ ๑ (เชียงใหม่)
๓. นายก่อเกียรติ จันทร์หิรัญ
ตำแหน่งปัจจุบัน : ผู้อำนวยการสำนักทางหลวงที่ ๑ (เชียงใหม่)
ตำแหน่งเดิม : ผู้อำนวยการสำนักทางหลวงที่ ๑๒ (ชลบุรี)
๔. นายศักดิ์ชาย วงศ์กนิษฐ์
ตำแหน่งปัจจุบัน : นายอำเภอฝาง
ตำแหน่งเดิม : นายอำเภอเชียงแสน จังหวัดเชียงราย
๕. นายจำเริญ สวนทอง
ตำแหน่งปัจจุบัน : นายอำเภอพร้าว
ตำแหน่งเดิม : นายอำเภอองครักษ์ จังหวัดนครนายก
๖. นายเทพประสิทธิ์ วงษ์ท่าเรือ
ตำแหน่งปัจจุบัน : นายอำเภอแม่แจ่ม
ตำแหน่งเดิม : นายอำเภอสว่างอารมณ์ จังหวัดอุทัยธานี
๗. ว่าที่ร้อยตรีสมัย คำชมภู
ตำแหน่งปัจจุบัน : นายอำเภอดอยสะเก็ด
ตำแหน่งเดิม : นายอำเภอบ้านโฮ่ง จังหวัดลำพูน
๘. นายคมกริช ตรีธัญพงศ์
ตำแหน่งปัจจุบัน : นายอำเภอแม่เมาะ
ตำแหน่งเดิม : นายอำเภอดอยเต่า
๙. นายชาติรี กิตติธนดิษฐ์
ตำแหน่งปัจจุบัน : นายอำเภอดอยเต่า
ตำแหน่งเดิม : ปลัดอำเภอ (เจ้าพนักงานปกครองชำนาญการพิเศษ)

มติที่ประชุม

.....

ระเบียบวาระที่ ๒ เรื่องรับรองรายงานการประชุมหัวหน้าส่วนราชการประจำจังหวัดเชียงใหม่
ครั้งที่ ๔/๒๕๕๕ เมื่อวันที่ ๓๐ เมษายน ๒๕๕๕

- จังหวัดเชียงใหม่ ได้จัดประชุมหัวหน้าส่วนราชการ ครั้งที่ ๔ /๒๕๕๕ เมื่อวันที่ ๓๐ เมษายน ๒๕๕๕ ณ ห้องประชุมเอนกประสงค์ อาคารเฉลิมพระเกียรติ ๘๐ พรรษา อำเภอเมืองเชียงใหม่ จังหวัดเชียงใหม่
 - ฝ่ายเลขานุการได้จัดทำรายงานการประชุม ประกอบด้วยเอกสาร ๓๐ หน้า โดยมีผู้ว่าราชการจังหวัดเชียงใหม่ หม่อมหลวงปนัดดา ดิศกุล เป็นประธานการประชุม ซึ่งได้นำลงเผยแพร่ในเว็บไซต์จังหวัดเชียงใหม่ www.chiangmai.go.th ไม่มีผู้แก้ไขหรือเพิ่มเติมรายงานการประชุมแต่อย่างใด
- จึงเสนอที่ประชุมเพื่อโปรดพิจารณาตรวจสอบและรับรองรายงานการประชุม

มติที่ประชุม

.....

.....

.....

.....

รายงานการประชุมหัวหน้าส่วนราชการประจำจังหวัดเชียงใหม่
ครั้งที่ ๔/๒๕๕๕

วันจันทร์ที่ ๓๐ เมษายน ๒๕๕๕ เวลา ๐๙.๐๐ น.

ณ ห้องประชุมอเนกประสงค์ อาคารเฉลิมพระเกียรติ ๘๐ พรรษา

รายชื่อผู้มาประชุม

หน่วยงานในสังกัดกระทรวงมหาดไทย

๑	หม่อมหลวงปนัดดา	ติศกุล	ผู้ว่าราชการจังหวัดเชียงใหม่	ประธานที่ประชุม
๒	นายชูชาติ	กีฬาแปง	รองผู้ว่าราชการจังหวัดเชียงใหม่	
๓	นายอดิสร	กำเนิดศิริ	ปลัดจังหวัดเชียงใหม่	
๔	นายวิรุฬ	พรรณเทวี	หัวหน้าสำนักงานจังหวัดเชียงใหม่	
๕	นายสุพิชญ์	มีสุวรรณ	(แทน)เจ้าพนักงานที่ดินจังหวัดเชียงใหม่	
๖	นายทองสุข	พระบาง	พัฒนาการจังหวัดเชียงใหม่	
๗	นายสุรพล	ศราททัต	(แทน)โยธาธิการและผังเมืองจังหวัดเชียงใหม่	
๘	นายคมสัน	สุวรรณอัมพา	หัวหน้าสำนักงานป้องกันและบรรเทาสาธารณภัย จังหวัดเชียงใหม่	
๙	นายชัยสิทธิ์	อาศิระวิชัย	ท้องถิ่นจังหวัดเชียงใหม่	
๑๐	ว่าที่ ร.ต.ณัฐพงศ์	ฐิตวิภานต์	ผู้อำนวยการวิทยาลัยป้องกันและบรรเทาสาธารณภัย วิทยาเขตเชียงใหม่	
๑๑	นายเฉลิมชัย	สิงหะ	หัวหน้าศูนย์บริหารการทะเบียนภาค ๕	
๑๒	นายเกรียงศักดิ์	จิระพงษ์	ผู้อำนวยการศูนย์เทคโนโลยีสารสนเทศและการสื่อสาร เขต ๗	
๑๓	นายชาญชัย	ศรีเสถียร	(แทน)นายอำเภอเมืองเชียงใหม่	
๑๔	นายอาคม	สุขพันธ์	นายอำเภอหางดง	
๑๕	นายอุทัย	ลือชัย	นายอำเภอสารภี	
๑๖	นายฉัตรชัย	สุวรรณวงศ์	(รก.)นายอำเภอสันทราย	
๑๗	นายเศรษฐา	เศรษฐีธร	(แทน)นายอำเภอสันกำแพง	
๑๘	นายพันธ์ศักดิ์	สมเปาลี	(แทน)นายอำเภอดอยสะเก็ด	
๑๙	นายสุรพล	สัตยารักษ์	นายอำเภอแม่ริม	
๒๐	นายอรรถชา	กัมปนาทแสนยากร	(แทน)นายอำเภอแม่แตง	
๒๑	นายสิทธิ์	วงศ์มาน	(แทน)นายอำเภอฮอด	
๒๒	นายชัชวาลย์	พุทธโธ	(รก.)นายอำเภอเชียงดาว	
๒๓	นายมานิตย์	ไหวไว	(รก.)นายอำเภอพร้าว	
๒๔	นายชาตรี	กิตติธนดิษฐ์	(แทน)นายอำเภอฝาง	
๒๕	นายเทอดศักดิ์	จารุอัคระ	นายอำเภอไชยปราการ	
๒๖	นายอนุพงษ์	วาวงศ์มูล	นายอำเภอสะเมิง	
๒๗	นายศักดิ์ชัย	คุณานุวัฒน์ชัยเดช	นายอำเภอเวียงแหง	
๒๘	นายพุดผิงค์	ศิริมาตย์	นายอำเภอสันป่าตอง	
๒๙	นายศิวะ	ธมิกานนท์	(แทน)นายอำเภอจอมทอง	
๓๐	นายสายัณห์	ใจบุญ	(แทน)นายอำเภอแม่เมาะ	

๓๑	นายชุตติเดช	มีจันทร์	นายอำเภออมก๋อย
๓๒	นายพงศ์พีระ	ชูชื่น	(รก.)นายอำเภอแม่แจ่ม
๓๓	นายวิชัย	เพ็ญพัฒนากุล	(แทน)นายอำเภอต๋อยเต่า
๓๔	นายวิบูลย์	เทพนรัตน์	(แทน)นายอำเภอแม่วาง
๓๕	นายสุวิทย์	นระติกา	(แทน)นายอำเภอแม่ออน
๓๖	นายสรารุฒิ	วรพงษ์	นายอำเภอต๋อยหล่อ
๓๗	นายณัฐ	สัจจิวิโส	(แทน)นายอำเภอกัลยาณิวัฒนา

หน่วยงานในสังกัดสำนักงานพระพุทธศาสนาแห่งชาติ

๓๘	นายจำเริญ	ศรีคำมูล	(แทน)ผู้อำนวยการสำนักงานพระพุทธศาสนาจังหวัดเชียงใหม่
----	-----------	----------	--

หน่วยงานในสังกัดสำนักงานตำรวจแห่งชาติ

๓๙	พ.ต.อ.สมบัติ	สุภาภา	(แทน)ผู้บังคับการตำรวจภูธรจังหวัดเชียงใหม่
๔๐	ร.ต.อ.พิเชษฐ์	หมายดี	(แทน)ผู้กำกับการตำรวจตระเวนชายแดนที่ ๓๓
๔๑	พ.ต.ท.พงษ์ศักดิ์	กันทาหงษ์	(แทน)ผู้กำกับการกองกำกับการ ๕ กองกับการฝึกพิเศษฯ
๔๒	พ.ต.ท. สันทกช	เกษากิจ	สารวัตรสถานีตำรวจท่องเที่ยว ๑ กองกำกับการ ๔

หน่วยงานในสังกัดสำนักงานอัยการสูงสุด

๔๓	นายพูลศักดิ์	ศรีเจริญ	อัยการจังหวัดเชียงใหม่
๔๔	นางสาวนวรรตน์	เสนะวัต	อัยการจังหวัดคดีเยาวชนและครอบครัวจังหวัดเชียงใหม่

หน่วยงานในสังกัดสำนักนายกรัฐมนตรี

๔๕	นายสัมพันธ์	ข้างทอง	(แทน)ผู้อำนวยการสำนักประชาสัมพันธ์ เขต ๓
๔๖	นายชูโชค	ทองตาล่วง	ประชาสัมพันธ์จังหวัดเชียงใหม่
๔๗	นางดวงมาลัย	ศรีกิจวิไลกุล	ผู้อำนวยการสถานีวิทยุโทรทัศน์แห่งประเทศไทย เชียงใหม่
๔๘	นายอนุสรณ์	กรานจรรณู	ผู้อำนวยการสถานีวิทยุกระจายเสียงแห่งประเทศไทย อำเภอฝาง

หน่วยงานในสังกัดกระทรวงกลาโหม

๔๙	พ.อ.มีชัย	นิลศาสตร์	(แทน)ผู้บัญชาการกองกำลังผาเมือง
๕๐	พ.อ.ศิริรัตน์	แสงช้าง	(แทน)ผู้อำนวยการสำนักงานพัฒนาภาค ๓
๕๑	พ.อ.อัศววัฒน์	วุฒิเดชโชติโกคิน	(แทน)รอง ผอ.รมน.จว.ช.ม. (ท)
๕๒	พ.อ.สมจริง	กอรီ	สัสดีจังหวัดเชียงใหม่

หน่วยงานในสังกัดกระทรวงการคลัง

๕๓	นายชัยเวช	อินทร์รักษ์	(แทน)ผู้อำนวยการอาวุโส ธนาคารแห่งประเทศไทย สำนักงานภาคเหนือ
๕๔	นางนฤมล	วสิกชาติ	คลังเขต ๕
๕๕	นางญาณิ	แสงศรีจันทร์	คลังจังหวัดเชียงใหม่
๕๖	นายปัญญา	สวนจันทร์	(แทน)ธนารักษ์พื้นที่เชียงใหม่
๕๗	นางสาวศิริพิมล	ศรีธนาอุทัยกร	ผู้อำนวยการศาลาธนารักษ์ ๑
๕๘	นายธนาพงศ์	คันทานนท์	(แทน)ผู้อำนวยการสำนักงานสรรพสามิตภาคที่ ๕
๕๙	นายไพฑูรย์	อำเอี่ยม	(แทน)สรรพสามิตพื้นที่เชียงใหม่
๖๐	นางสาวศิริลักษณ์	ไพโรจน์รัตน์	สรรพากรภาค ๘

๖๑	นายสุรพล	วัฒนโยชน	(แทน)สรรพากรพื้นที่เชียงใหม่ ๑
๖๒	นางสาววรรณภรณ์	ทุนอินทร์	(แทน)สรรพากรพื้นที่เชียงใหม่ ๒
๖๓	นายปัญญา	สวนจันทร์	ผู้จัดการศูนย์บ้านพักข้าราชการฯ
๖๔	นายพรเทพ	ศรีสิทธิโชค	(แทน)ผู้อำนวยการสำนักงานศุลกากรภาคที่ ๓
๖๕	นายสาธิต	สีแก้วเขียว	(แทน)นายด่านศุลกากรท่าอากาศยานเชียงใหม่

หน่วยงานในสังกัดกระทรวงต่างประเทศ

๖๖	นางสาวนิภา	นิรันดร์นุต	หัวหน้าสำนักงานหนังสือเดินทางชั่วคราวเชียงใหม่
----	------------	-------------	--

หน่วยงานในสังกัดกระทรวงท่องเที่ยวและกีฬา

๖๗	นายชัยสิทธิ์	สุริยจันทร์	รองอธิการบดีสถาบันการพลศึกษาวิทยาเขตเชียงใหม่
๖๘	นายสบขนา	อันประเสริฐ	(แทน)ผู้อำนวยการการท่องเที่ยวแห่งประเทศไทย สำนักงานเชียงใหม่
๖๙	นางจุไรรัตน์	แพรวพราว	ท่องเที่ยวและกีฬาจังหวัดเชียงใหม่
๗๐	นายสุวิทย์	แลกข้าว	(แทน)ผู้อำนวยการศูนย์การกีฬาแห่งประเทศไทย ภาค ๕
๗๑	นายก่อพงศ์	นำบุญจิตต์	(แทน)ผู้อำนวยการศูนย์การกีฬาแห่งประเทศไทยจังหวัดเชียงใหม่

หน่วยงานในสังกัดกระทรวงพัฒนาสังคมและความมั่นคงของมนุษย์

๗๒	นายวรชาติ	พัฒนสิน	(แทน)พัฒนาสังคมและความมั่นคงของมนุษย์จังหวัดเชียงใหม่
๗๓	นายประมาณ	ถาวรพรหม	(แทน)ผู้อำนวยการสำนักงานส่งเสริมและสนับสนุนวิชาการ ๑๐
๗๔	นางประณมพร	วชิรถาวรชัย	(แทน)ผู้อำนวยการศูนย์พัฒนาสังคมหน่วยที่ ๑๓ จังหวัดเชียงใหม่
๗๕	นางพัฒนาพร	ณ ถกลาง	ผู้ปกครองสถานแรกรับคนไร้ที่พึ่งสัมมาพณ
๗๖	นายวิยะดา	โพธิอาศน์	(แทน)ผู้ปกครองสถานสงเคราะห์เด็กบ้านเวียงพิงค์
๗๗	นางศุภกานต์	อินทุทรัพย์	(แทน)ผู้อำนวยการศูนย์พัฒนาการจัดสวัสดิการสังคมผู้สูงอายุบ้านธรรมปกรณ์ (เชียงใหม่)
๗๘	นางสุจิตรา	สุวรรณรัตน์	(แทน)หัวหน้าบ้านพักเด็กและครอบครัวเชียงใหม่
๗๙	นายวิเชียร	โนจ๊ะ	ผู้ปกครองนิคมสร้างตนเอง เขื่อนภูมิพล จังหวัดเชียงใหม่
๘๐	นางสาวศิริญา	อินทร์เหยี่ยว	(แทน)หัวหน้าบ้านมิตรไมตรีเชียงใหม่
๘๑	นางสาวกัญชัช	ทองดีแท้	หัวหน้าสำนักงานการเคหะชุมชน เชียงใหม่ ๑
๘๒	นายสมชาย	มณีวรรณ	หัวหน้าสำนักงานการเคหะชุมชน เชียงใหม่ ๒

หน่วยงานในสังกัดกระทรวงเกษตรและสหกรณ์

๘๓	นายบุญเรือง	ก้อนแก้ว	(แทน)เกษตรและสหกรณ์จังหวัดเชียงใหม่
๘๔	นายธานี	ธรรมสุวรรณ	(แทน)เกษตรจังหวัดเชียงใหม่
๘๕	นางพิมพ์วรรณ	ปัญญาภณี	(แทน)ปฏิรูปที่ดินจังหวัดเชียงใหม่
๘๖	นางสาวอุทัยวรรณ	สิงห์ไสว	(แทน)ประมงจังหวัดเชียงใหม่
๘๗	นายวิฑูร	โพธิ์ศรี	(แทน)สหกรณ์จังหวัดเชียงใหม่
๘๘	นายวีรชาติ	เขื่อนรัตน์	ปศุสัตว์จังหวัดเชียงใหม่
๘๙	นายสุทธิศักดิ์	ชื่นพิชัย	(แทน)ผู้อำนวยการสำนักงานพัฒนาที่ดินเขต ๖
๙๐	นายชยุติ	ราชาตัน	ผู้อำนวยการสถานีพัฒนาที่ดินจังหวัดเชียงใหม่

๙๑	นายนพดล	ไคว้สุวรรณ	(แทน)ผู้อำนวยการสำนักชลประทานที่ ๑
๙๒	นายจำรัส	จันทวงศ์	(แทน)ผู้อำนวยการสำนักสุขศาสตร์สัตว์และสุขอนามัยที่ ๕
๙๓	นางสาวชนิษฐา	ก่อตั้งทรัพย์	(แทน)ผู้อำนวยการสำนักงานตรวจบัญชีสหกรณ์ที่ ๗
๙๔	นางเอมอร	ทองทรัพย์	(แทน)หัวหน้าสำนักงานตรวจบัญชีสหกรณ์เชียงใหม่
๙๕	นางนารีรัตน์	โนวัฒน์	(แทน)ผู้อำนวยการสำนักวิจัยและพัฒนาการเกษตรเขตที่ ๑
๙๖	นายสมชาย	กันจะวงษ์	(แทน)ผู้อำนวยการศูนย์ส่งเสริมและพัฒนาอาชีพการเกษตรจังหวัดเชียงใหม่ (พืชสวน)
๙๗	นายสุวิทย์	ม่วงเกษม	ผู้อำนวยการศูนย์ถ่ายทอดเทคโนโลยีการสหกรณ์ที่ ๙
๙๘	นายคชาภรณ์	วงศ์พรหมศิลป์	(แทน)ผู้อำนวยการส่งเสริมและพัฒนาเกษตรเขตที่ ๖ จังหวัดเชียงใหม่
๙๙	นายบรรจง	จำนงจิตธรรม	ผู้อำนวยการศูนย์วิจัยและพัฒนาประมงน้ำจืดจังหวัดเชียงใหม่
๑๐๐	นายชัยวุฒิ	มากสังข์	(แทน)ผู้อำนวยการสำนักงานกองทุนสงเคราะห์สวนยางจังหวัดเชียงใหม่
๑๐๑	นายสถาพร	กาญจนพันธุ์	ผู้อำนวยการศูนย์วิจัยข้าวเชียงใหม่
๑๐๒	นายขจร	โนวัฒน์	(แทน)ผู้อำนวยการศูนย์เมล็ดพันธุ์ข้าวเชียงใหม่
๑๐๓	นางอรทัย	ธรรมเสน	(แทน)ผู้อำนวยการศูนย์ศึกษาการพัฒนาห้วยฮ่องไคร้อันเนื่องมาจากพระราชดำริ
๑๐๔	นางปภาพิณฑ์	จันทวิดา	(แทน)ผู้อำนวยการศูนย์หม่อนไหมเฉลิมพระเกียรติเชียงใหม่
๑๐๕	นายประเทือง	นรินทรางกุล ณ อยุธยา	หัวหน้าสำนักงานกองทุนฟื้นฟูและพัฒนาเกษตรกรสาขาจังหวัดเชียงใหม่
๑๐๖	นางอาทิตยา	แสงมณี	ผู้อำนวยการศูนย์ส่งเสริมและพัฒนาอาชีพการเกษตรจังหวัดเชียงใหม่(ผึ้ง)
กระทรวงคมนาคม			
๑๐๗	นางวารภรณ์	วรพงศธร	(แทน)ขนส่งจังหวัดเชียงใหม่
๑๐๘	นายบดีรินทร์	โลหิตกาญจน์	(แทน)ผู้อำนวยการสำนักทางหลวงที่ ๑(เชียงใหม่)
๑๐๙	นายสมพงษ์	มอญแก้ว	(แทน)ผู้อำนวยการสำนักงานทางหลวงชนบทจังหวัดเชียงใหม่
๑๑๐	นางสาวศศิกานต์	อินต๊ะแก้ว	(แทน)ผู้อำนวยการสำนักงานเจ้าท่าภูมิภาคที่ ๑
๑๑๑	นายบุญส่ง	ตาแก้ว	(แทน)ผู้อำนวยการสำนักงานเจ้าท่าภูมิภาค สาขาเชียงใหม่
๑๑๒	นายจุมพจน์	นิยมสิริ	(แทน)ผู้อำนวยการศูนย์ควบคุมการบินเชียงใหม่
๑๑๓	นายพงษ์เทพ	วงษ์เวช	(แทน)ผู้อำนวยการแขวงทางเชียงใหม่ที่ ๑
๑๑๔	นายปัญญา	ภูมรินทร์	(แทน)ผู้อำนวยการแขวงทางเชียงใหม่ที่ ๒
๑๑๕	นายชาญวิทย์	เพื่อนทอง	(แทน)ผู้อำนวยการแขวงทางเชียงใหม่ที่ ๓

หน่วยงานในสังกัดกระทรวงทรัพยากรธรรมชาติและสิ่งแวดล้อม

หน่วยงานในสังกัดกระทรวงทรัพยากรธรรมชาติและสิ่งแวดล้อม

๑๑๖	นายพลิชฐ์	ศึกษานาพัฒนา	(แทน)ผู้อำนวยการสำนักงานทรัพยากรธรรมชาติและสิ่งแวดล้อมจังหวัดเชียงใหม่
๑๑๗	นายทวีศักดิ์	ชั้นธราช	(แทน)ผู้อำนวยการสำนักบริหารพื้นที่อนุรักษ์ที่ ๑๖ (เชียงใหม่)
๑๑๘	นายวีระวัฒน์	ฉันทกานันท์	(แทน)ผู้อำนวยการ สำนักจัดการทรัพยากรป่าไม้ที่ ๑ (เชียงใหม่)
๑๑๙	นางสาวโสภากา	สงคราม	(แทน)ผู้อำนวยการสำนักงานสิ่งแวดล้อม ภาคที่ ๑
๑๒๐	นางสาวจรรุวรรณ	ชิงชัย	(แทน)ผู้อำนวยการสวนสัตว์เชียงใหม่

หน่วยงานในสังกัดกระทรวงเทคโนโลยีสารสนเทศและการสื่อสาร

๑๒๑	นางสนทนีย์	ไชยเชียงพิณ	(แทน)ผู้อำนวยการศูนย์อุดมศึกษาภาคเหนือ
๑๒๒	นายไพโรจน์	บุญลือ	สถิติจังหวัดเชียงใหม่
๑๒๓	นายชาญ	ไชยวงศ์	(แทน)โทรศัพท์จังหวัดเชียงใหม่
๑๒๔	นายพงศ์ศักดิ์	อริยจิตไพศาล	ผู้จัดการสำนักงานส่งเสริมอุตสาหกรรมซอฟต์แวร์แห่งชาติ

หน่วยงานในสังกัดกระทรวงพลังงาน

๑๒๕	นายสมพงษ์	ปีกออด	(แทน)ผู้อำนวยการสำนักวิชาการพลังงานเขต๖
๑๒๖	นางศศิธร	สรณธาวรรกุล	พลังงานจังหวัดเชียงใหม่
๑๒๗	นายอดิศร	สุขะตุงคะ	หัวหน้าสำนักงานประสานงานปฏิบัติงานจังหวัดเชียงใหม่ สถานีไฟฟ้าแรงสูงเชียงใหม่ ๒ (กฟผ.)

หน่วยงานในสังกัดกระทรวงพาณิชย์

๑๒๘	นางสาวปานจิตต์	พิศวง	พาณิชย์จังหวัดเชียงใหม่
๑๒๙	นายสุชาติ	ธนสิทธิ์สมบุรณ์	ผู้อำนวยการสำนักงานการค้าต่างประเทศเขต ๑
๑๓๐	นางนียดา	หมื่นอนันต์	การค้าภายในจังหวัดเชียงใหม่
๑๓๑	นางสาวสุนทรา	ติละกุล	หัวหน้าสำนักงานพัฒนาธุรกิจการค้าจังหวัดเชียงใหม่
๑๓๒	นายสุรชัย	สังข์ศรีแก้ว	หัวหน้าศูนย์ชั่ง ตวง วัด ภาคเหนือ(เชียงใหม่)
๑๓๓	นายณรงค์	ตนาณวัฒน์	ผู้อำนวยการศูนย์ TIS-C

หน่วยงานในสังกัดกระทรวงยุติธรรม

๑๓๔	นายอนุกุล	มุงเงิน	(แทน)ผู้บัญชาการเรือนจำกลางเชียงใหม่
๑๓๕	นายถาวร	คงมัน	(แทน)ผู้บัญชาการเรือนจำอำเภอดาปาง
๑๓๖	นางสาววิชชยา	กันอินตะ	(แทน)ผู้อำนวยการทัณฑสถานหญิงเชียงใหม่
๑๓๗	นายเกษม	แก้วจินดา	ผู้อำนวยการสถานพินิจและคุ้มครองเด็กและเยาวชน จังหวัดเชียงใหม่
๑๓๘	นางสาวทิพยาภรณ์	อนุกุล	(แทน)ผู้อำนวยการศูนย์ฝึกอบรมเด็กและเยาวชนเขต ๗ จังหวัดเชียงใหม่
๑๓๙	นายเทพพรหม	อ่อนสีบุตร	ผู้อำนวยการสำนักงานคุมประพฤติจังหวัดเชียงใหม่
๑๔๐	นางชญานี	หวลทรง	(แทน)ผู้อำนวยการสำนักงานบังคับคดีจังหวัดเชียงใหม่
๑๔๑	นายอุทัย	ทะริยะ	หัวหน้าสำนักงานยุติธรรมจังหวัดเชียงใหม่

หน่วยงานในสังกัดกระทรวงแรงงาน

๑๔๒	นายเฉลิมศักดิ์	อุทกสินธุ์	แรงงานจังหวัดเชียงใหม่
๑๔๓	นายอนันต์	บวรเนาวรักษ์	สวัสดิการและคุ้มครองแรงงานจังหวัดเชียงใหม่
๑๔๔	นายประทีน	สินมณี	ประกันสังคมจังหวัดเชียงใหม่
๑๔๕	นางพรณวดี	พลอยทับทิม	จัดหางานจังหวัดเชียงใหม่
๑๔๖	นางนาตยา	ตันติวรานุรักษ์	(แทน)ผู้อำนวยการศูนย์ฟื้นฟูสมรรถภาพคนงานประจำภาคเหนือ
๑๔๗	นางสาวสุจินต์	ธาราพุทธ	(แทน)ผู้อำนวยการศูนย์ฟื้นฟูสมรรถภาพคนงาน ประจำภาคเหนือ

หน่วยงานในสังกัดกระทรวงวัฒนธรรม

๑๔๘	นางสาวจันทร์แรม	เรืองประพันธ์	(แทน)วัฒนธรรมจังหวัดเชียงใหม่
๑๔๙	นางสาวศิริพร	ภาณุรัตน์	หัวหน้าหอจดหมายเหตุแห่งชาติเฉลิมพระเกียรติฯ
๑๕๐	นายอดุลย์	วงศ์มาลี	(แทน)ผู้อำนวยการวิทยาลัยนาฏศิลป์เชียงใหม่
๑๕๑	นางสาวนิตยา	กนกมงคล	ผู้อำนวยการพิพิธภัณฑ์สถานแห่งชาติเชียงใหม่

หน่วยงานในสังกัดกระทรวงศึกษาธิการ

๑๕๒	นางสาวมนัสนันท์	นิธิไกรโรจน์	(แทน)ผู้อำนวยการสำนักบริหารยุทธศาสตร์และบูรณาการการศึกษาที่ ๑
๑๕๓	นายอุดม	แปงทิศ	ผู้อำนวยการสำนักงานเขตพื้นที่การศึกษาประถมศึกษาเชียงใหม่ เขต ๑
๑๕๔	นางสาวมณีวรรณ	สุทธิกาปลุก	(แทน)ผู้อำนวยการสำนักงานเขตพื้นที่การศึกษาประถมศึกษาเชียงใหม่ เขต ๒
๑๕๕	นายพงษ์สวัสดิ์	อุ้นใจ	(แทน)ผู้อำนวยการสำนักงานเขตพื้นที่การศึกษาประถมศึกษาเชียงใหม่ เขต ๓
๑๕๖	นายวิฑูรย์	วังตาล	ผู้อำนวยการสำนักงานเขตพื้นที่การศึกษาประถมศึกษาเชียงใหม่ เขต ๖
๑๕๗	นายวิรัตน์	คงดี	(แทน)ผู้อำนวยการสำนักงานส่งเสริมการศึกษานอกระบบ และการศึกษาตามอัธยาศัยจังหวัดเชียงใหม่
๑๕๘	นายศักดิ์ชีวิน	วัฒน์โล	(แทน)ผู้อำนวยการสำนักงานเขตพื้นที่การศึกษามัธยมศึกษาเชียงใหม่ เขต ๓๔

สถาบันการศึกษา

๑๕๙	นางเยาวลักษณ์	วิริยะพงศ์	(แทน)อธิการบดีมหาวิทยาลัยเชียงใหม่
-----	---------------	------------	------------------------------------

หน่วยงานในสังกัดกระทรวงสาธารณสุข

๑๖๐	นายสุรสิงห์	วิศรุตรัตน	(แทน)นายแพทย์สาธารณสุขจังหวัดเชียงใหม่
๑๖๑	นายบำรุง	คงดี	ผู้อำนวยการศูนย์วิทยาศาสตร์การแพทย์เชียงใหม่
๑๖๒	นางนภัสสรณ์	รังศิเวโรจน์	(แทน)ผู้อำนวยการศูนย์บำบัดรักษายาเสพติดเชียงใหม่
๑๖๓	นางสาวสังเวียน	อึ้งรวงฉะเมธาวิ	(แทน)ผู้อำนวยการสถาบันพัฒนาการเด็กกราชนครินทร์
๑๖๔	นายแพทย์พิรุณ	คำอุ้น	(แทน)ผู้อำนวยการโรงพยาบาลนครพิงค์
๑๖๕	นางวรภาพร	วันไชยธนวงศ์	ผู้อำนวยการวิทยาลัยพยาบาลบรมราชชนนีเชียงใหม่
๑๖๖	นางผุสดี	ธรรมานวัตร	ผู้อำนวยการโรงพยาบาลประสาทเชียงใหม่

/หน่วยงานในสังกัดกระทรวงอุตสาหกรรม

หน่วยงานในสังกัดกระทรวงอุตสาหกรรม

๑๖๗	นายสงกรานต์ต์	มูลวิจิตร	(แทน)อุตสาหกรรมจังหวัดเชียงใหม่
๑๖๘	นายศิษฏา	ศรีวีชรานนท์	(แทน)ผู้อำนวยการศูนย์ส่งเสริมอุตสาหกรรมภาคที่ ๑
๑๖๙	นายเกียรติชัย	ตุสธารมกุล	(แทน)ผู้อำนวยการอุตสาหกรรมพื้นฐานและการเหมืองแร่ เขต ๓

หน่วยงานพิเศษ/อิสระ

๑๗๐	นายจรัสศักดิ์	ธรรมธกานต์	(แทน)ผู้อำนวยการตรวจเงินแผ่นดินภูมิภาคที่ ๘
๑๗๑	นางแสงพร	เทศมุทร	(แทน)ผู้อำนวยการการเลือกตั้งประจำจังหวัดเชียงใหม่

ภาคเอกชน

๑๗๒	นายปราโมทย์	ประสิทธิ์	ประธานชมรมธนาคารจังหวัดเชียงใหม่
-----	-------------	-----------	----------------------------------

ส่วนท้องถิ่น

๑๗๓	นายคณพล	ปิ่นแก้ว	(แทน)นายกองค์การบริหารส่วนจังหวัดเชียงใหม่
๑๗๔	นายสรวมไชย	มีสมศักดิ์	(แทน)ปลัดเทศบาลนครเชียงใหม่
๑๗๕	นายไพโรจน์	นันโท	(แทน)นายกเทศมนตรีเมืองเมืองแกนพัฒนา
๑๗๖	นายเอกชัย	สายหยุด	(แทน)นายกเทศมนตรีเมืองแม่โจ้
๑๗๗	นายพรชัย	คำบุญเรือง	(แทน)นายกเทศมนตรีเมืองต้นเปา

หน่วยงานรัฐวิสาหกิจ

๑๗๘	นายหลักชัย	พัฒนเจริญ	(แทน)ผู้อำนวยการการประปาส่วนภูมิภาคเขต ๙
๑๗๙	นางสาวชมนาดา	พรสมพล	(แทน)ผู้จัดการการประปาส่วนภูมิภาคสาขาเชียงใหม่ (ชั้นพิเศษ)
๑๘๐	นายวิศิษฐ์	วงศ์หิรวรกุล	(แทน)ผู้จัดการไฟฟ้าส่วนภูมิภาคจังหวัดเชียงใหม่
๑๘๑	นายอุทัย	พรหมแก้ว	(แทน)ผู้อำนวยการสำนักงาน ชกส.จังหวัดเชียงใหม่
๑๘๒	นายสุริชัฐพจน์	แก้วหิรัญ	(แทน)ผู้จัดการธนาคารออมสินภาค ๘
๑๘๓	นายสังต์	แก้วนัย	(แทน) ผู้อำนวยการท่าอากาศยานเชียงใหม่

สื่อมวลชน

๑๘๔	นายกมล	เครือนิล	หนังสือพิมพ์เชียงใหม่อัปเดตนิวส์
๑๘๕	นางรุ่งทิวา	แก้ววรรณ	หนังสือพิมพ์ไทยนิวส์
๑๘๖	นางวรากรานต์	สุยะวาด	หนังสือพิมพ์ไทยนิวส์

ผู้เข้าร่วมประชุม

๑๘๗	นายอดุลย์	ฮวนนิล	ป้องกันจังหวัดเชียงใหม่
๑๘๘	นางศิริกุล	พงษ์ลัดดา	เสมียนตราจังหวัดเชียงใหม่
๑๘๙	นายชัชวาลย์	ปัญญา	จำจังหวัดเชียงใหม่
๑๙๐	นางฉวีวรรณ	ดอกพิกุล	(แทน)หัวหน้าตรวจสอบภายในจังหวัดเชียงใหม่
๑๙๑	นายเสงี่ยม	กิ่งสุวรรณพงษ์	หัวหน้ากลุ่มบริหารทรัพยากรบุคคล สำนักงานจังหวัดเชียงใหม่
๑๙๒	นางศิริพร	รือเรือง	(แทน)หัวหน้ากลุ่มงานข้อมูลสารสนเทศและการสื่อสาร สำนักงานจังหวัดเชียงใหม่

๑๙๓	นางสุรีย์พร	หอมจันทร์	(แทน)หัวหน้ากลุ่มงานยุทธศาสตร์การพัฒนาจังหวัด สำนักงานจังหวัดเชียงใหม่
๑๙๔	นายเจ็ดศักดิ์	เปลี่ยนแปลงศรี	รักษาการในตำแหน่งหัวหน้าฝ่ายอำนวยการ สำนักงาน จังหวัดเชียงใหม่
๑๙๕	นายชัยณรงค์	วงศ์ใหญ่	หัวหน้าสำนักบริหารยุทธศาสตร์กลุ่มจังหวัดภาคเหนือ ตอนบน ๑
๑๙๖	นางวัลยา	สีปป์พันธ์	เจ้าพนักงานธุรการปฏิบัติงาน สำนักงานจังหวัดเชียงใหม่
๑๙๗	นางสาวฟองแก้ว	บัวถูน	นักประชาสัมพันธ์โรงพยาบาลนครพิงค์

/เริ่มประชุมเวลา ๐๙.๐๐ น.

เริ่มประชุมเวลา ๐๙.๐๐ น.

การสดมภ์ให้ว้พระ

เรื่องก่อนระเบียบวาระการประชุม

๑) ผู้ว่าราชการจังหวัดเชียงใหม่ มอบทุนการศึกษาแก่นักเรียนที่เรียนดี มีความประพฤติดี

จำนวน ๒๔ ทุน (งานเลขานุการผู้ว่าราชการจังหวัดเชียงใหม่) ได้แก่

ที่	คำนำหน้า	ชื่อ-นามสกุล	ชั้นเรียน	ชื่อโรงเรียน	ชื่ออำเภอ
๑	เด็กชาย	ประกิต ฌชา	มัธยมศึกษาปีที่ ๑	เวียงแหงวิทยาคม	เวียงแหง
๒	เด็กหญิง	เฟื่องฟ้า จันทรโพธิ์	ประถมศึกษาปีที่ ๕	บ้านกงลม	เวียงแหง
๓	เด็กหญิง	ชรินรัตน์ อภิไชย	มัธยมศึกษาปีที่ ๒	บ้านปงดำ	ไชยปราการ
๔	เด็กหญิง	จันทรรณภา ตุ่น	ประถมศึกษาปีที่ ๔	บ้านห้วยบง	ไชยปราการ
๕	เด็กหญิง	อักษรภาคี วรรณานกร	ประถมศึกษาปีที่ ๔	บ้านเหล่าป่าฝาง	แม่วาง
๖	เด็กหญิง	พิศณู กันทา	ประถมศึกษาปีที่ ๖	บ้านกาด(เขมอ้งส์)	แม่วาง
๗	เด็กหญิง	พิเชษภา มานะเจริญกุล	ประถมศึกษาปีที่ ๓	หมู่บ้านสหกรณ์ ๒	แม่ออน
๘	นาย	ธนัญญา นางเมาะ	มัธยมศึกษาปีที่ ๕	แม่ออนวิทยาลัย	แม่ออน
๙	นาย	สุวิร์ คำปวน	มัธยมศึกษาปีที่ ๔	สันติสุข	ดอยหล่อ
๑๐	นางสาว	ผกาภาวดี ชัดทา	มัธยมศึกษาปีที่ ๕	สองแคววิทยาคม	ดอยหล่อ
๑๑	นาย	ดิเรก ประโ	มัธยมศึกษาปีที่ ๒	บ้านจันทร์	กัลยาณิวัฒนา
๑๒	เด็กหญิง	พรวิภา วิบูลย์จารุวงศ์	มัธยมศึกษาปีที่ ๓	บ้านขุนแม่รวม	กัลยาณิวัฒนา
๑๓	เด็กหญิง	อรวรรณ ตาลศรี	ประถมศึกษาปีที่ ๖	วัดร่องวัวแดง	สันกำแพง
๑๔	เด็กหญิง	สิริกัญญา บัวใจ	ประถมศึกษาปีที่ ๖	วัดร่องวัวแดง	สันกำแพง
๑๕	เด็กหญิง	บุญยอร รุ่งวัฒนจินดา	ประถมศึกษาปีที่ ๔	ดาราวิทยาลัย	กรมทหารราบที่ ๗
๑๖	นางสาว	ศรณีย์ มณีศรี	ปริญญาตรีปีที่ ๓	มหาวิทยาลัยเชียงใหม่	กรมรบพิเศษที่ ๕
๑๗	เด็กหญิง	พรปวีณ์ เตจะนัง	ประถมศึกษาปีที่ ๖	อนุบาลเชียงใหม่	ตำรวจภูธรจังหวัดเชียงใหม่
๑๘	นาย	พันธการ สมวงศ์	มัธยมศึกษาปีที่ ๕	วิทยาลัยนาฏศิลป์เชียงใหม่	วิทยาลัยนาฏศิลป์เชียงใหม่
๑๙	เด็กหญิง	ญาณิศา กมลลักษสกุล	มัธยมศึกษาปีที่ ๒	สันป่าตองวิทยาคม	บุตรสี่ล้อแดง
๒๐	เด็กหญิง	วาสนา ปินสม	มัธยมศึกษาปีที่ ๑	จอมทอง	บุตรสี่ล้อแดง
๒๑	เด็กหญิง	สรลลชานา สัตน์มูล	มัธยมศึกษาปีที่ ๒	เทพดินทร์	บุตร อส.จ.ชม.
๒๒	นาย	จิรเดช สุภามูล	ปริญญาตรีปีที่ ๒	มหาวิทยาลัยแม่โจ้	บุตร อส.จ.ชม.
๒๓	เด็กหญิง	ปิยาภรณ์ จุลวรรณ	ประถมศึกษาปีที่ ๔	ปรีนสร้อยแยลวิทยาลัย	บุตร.ชรก.สนจ.ชม.
๒๔	นาย	วพัญญู เปรมมณี	มัธยมศึกษาปีที่ ๖	นวมินทรราชูทิศพายัพ	

๒) ผู้ว่าราชการจังหวัดเชียงใหม่ มอบเกียรติบัตรและเงินรางวัลแก่บุคคลผู้มีผลงานดีเด่นด้านยาเสพติด จังหวัดเชียงใหม่ จำนวน ๕ ราย (งานเลขานุการผู้ว่าราชการจังหวัดเชียงใหม่) ได้แก่

๑) นายปธิกร เอี่ยมสะอาด ปลัดอำเภอ(เจ้าพนักงานปกครองชำนาญการ) ที่ทำการปกครองอำเภอแม่เฒ่า มีผลงานดีเด่นด้านการสร้างพลังสังคมและพลังชุมชนแก้ไขปัญหาเสพติด

๒) นางสาวเสาวลักษณ์ ยาสุวรรณ พยาบาลวิชาชีพชำนาญการ โรงพยาบาลพร้าว มีผลงานดีเด่นด้านการแก้ไขปัญหาผู้เสพ ผู้ติดยาเสพติด

/๓) นางสาวอัมพร กำบุตร...

- ๓) นางสาวอัมพร กำบุตร ครูชำนาญการ โรงเรียนสหกรณ์ดําริ อำเภอพริ้ว
- ๔) นายจรัส พรหมวงศ์ รองผู้อำนวยการฝ่ายกิจการนักเรียน โรงเรียนยุพราชวิทยาลัย
มีผลงานดีเด่นด้านการสร้างภูมิคุ้มกันและป้องกันยาเสพติด
- ๕) พ.ต.ท.พัฒนศักดิ์ ปัญญาเพียร สารวัตรปกครองป้องกัน สถานีตำรวจภูธรแม่เมาะ
มีผลงานดีเด่นด้านการปราบปรามยาเสพติดและบังคับใช้กฎหมาย

๓) พิธีมอบเกียรติบัตรและเงินรางวัลแก่พนักงานจ้างทั่วไป สังกัดเทศบาลนครเชียงใหม่ จำนวน ๑ ราย
(งานเลขานุการผู้ว่าราชการจังหวัดเชียงใหม่) ได้แก่

- นางสุนีย์ เจางาม แขวงกาวิละ

๔) ผู้ว่าราชการจังหวัดเชียงใหม่มอบโล่รางวัลแก่สำนักงานป้องกันและบรรเทาสาธารณภัยจังหวัด
เชียงใหม่ ที่มีผลงานดีเด่นในการดำเนินโครงการศูนย์เตรียมพร้อมป้องกันภัยประจำชุมชน/หมู่บ้านเฉลิม
พระเกียรติฯ (สำนักงานป้องกันและบรรเทาสาธารณภัยจังหวัดเชียงใหม่)

๕) ผู้ว่าราชการจังหวัดเชียงใหม่มอบโล่รางวัลแก่อำเภอที่มีผลงานดีเด่นด้านการรณรงค์ลดอุบัติเหตุทาง
ถนนช่วงเทศกาลสงกรานต์ประจำปี ๒๕๕๕ (สำนักงานป้องกันและบรรเทาสาธารณภัยจังหวัดเชียงใหม่)

๖) ผู้ว่าราชการจังหวัดเชียงใหม่มอบโล่ประกาศเกียรติคุณแก่อำเภอที่มีการรายงานไฟฟ้าและหมอก
ควันดีเด่น (สำนักงานป้องกันและบรรเทาสาธารณภัยจังหวัดเชียงใหม่) แก่

- อำเภอดอยสะเก็ด
- อำเภอดอยหล่อ

ระเบียบวาระที่ ๑ เรื่องประธานแจ้งให้ที่ประชุมทราบ

◀ แนะนำผู้บริหาร/หัวหน้าส่วนราชการที่ย้ายมาดำรงตำแหน่งใหม่/รับตำแหน่งใหม่ /ย้ายภายในจังหวัด

๑. นายพูนศักดิ์ ศรีเจริญ
ตำแหน่งปัจจุบัน : อัยการจังหวัดเชียงใหม่
ตำแหน่งเดิม : อัยการจังหวัดคดีศาลแขวงลำปาง
๒. นางสาวนวรรตน์ เสนะวัต
ตำแหน่งปัจจุบัน : อัยการจังหวัดประจำสำนักงานอัยการสูงสุด รักษาการในตำแหน่ง
อัยการคดีเยาวชนและครอบครัวจังหวัดเชียงใหม่
ตำแหน่งเดิม : อัยการจังหวัดประจำสำนักงานอัยการสูงสุด (ปฏิบัติหน้าที่กั้นกรอง)
สำนักงานอัยการคดีเยาวชนและครอบครัวจังหวัดเชียงใหม่
๓. นายอุทัย ทะริยะ
ตำแหน่งปัจจุบัน : หัวหน้าสำนักงานยุติธรรมจังหวัดเชียงใหม่
ตำแหน่งเดิม : หัวหน้าสำนักงานยุติธรรมจังหวัดฉะเชิงเทรา
๔. นายสุรพล สัตยารักษ์
ตำแหน่งปัจจุบัน : นายอำเภอแมริม
ตำแหน่งเดิม : นายอำเภอหางดง
๕. นายอาคม สุขพันธ์
ตำแหน่งปัจจุบัน : นายอำเภอหางดง
ตำแหน่งเดิม : นายอำเภอปาย จังหวัดแม่ฮ่องสอน

มติที่ประชุม รับทราบ

ระเบียบวาระที่ ๒ เรื่องรับรองรายงานการประชุมหัวหน้าส่วนราชการประจำจังหวัดเชียงใหม่

ครั้งที่ ๒/๒๕๕๕ เมื่อวันที่ ๒๘ กุมภาพันธ์ ๒๕๕๕

ฝ่ายเลขานุการ (นายวิรุฬ พรรณเทวี) : เสนอที่ประชุมพิจารณาตรวจสอบรับรองรายงานการประชุมหัวหน้าส่วนราชการประจำจังหวัดเชียงใหม่ ครั้งที่ ๓/๒๕๕๕ เมื่อวันที่ ๒๙ มีนาคม ๒๕๕๕ ประกอบด้วยเอกสาร ๒๕ หน้า โดยมีผู้ว่าราชการจังหวัดเชียงใหม่ หม่อมหลวงปนัดดา ดิศกุล เป็นประธานการประชุม ซึ่งได้นำลงเผยแพร่ในเว็บไซต์จังหวัดเชียงใหม่ www.chiangmai.go.th ไม่มีผู้แก้ไขหรือเพิ่มเติมรายงานการประชุมแต่อย่างใด จึงเสนอที่ประชุมเพื่อโปรดพิจารณาตรวจสอบและรับรองรายงานการประชุม

มติที่ประชุม รับรองรายงานการประชุม

/ระเบียบวาระที่ ๓ เรื่องติดตามผลการดำเนินงานตามนโยบาย

ระเบียบวาระที่ ๓ เรื่องติดตามผลการดำเนินงานตามนโยบาย

- การติดตามผลการเบิกจ่ายเงินงบประมาณ และระเบียบ/ข้อสั่งการ กระทรวงการคลัง
 คลังจังหวัดเชียงใหม่ (นางญาณี แสงศรีจันทร์) แจ้งต่อที่ประชุม ดังนี้ :

๑. ผลการเบิกจ่ายเงินงบประมาณรายจ่าย ประจำปีงบประมาณ พ.ศ. ๒๕๕๕

ตามมติคณะรัฐมนตรี เมื่อวันที่ ๒๘ กุมภาพันธ์ ๒๕๕๕ เห็นชอบมาตรการและแนวทางการเร่งรัดติดตาม
 การใช้จ่ายเงินประจำปีงบประมาณ พ.ศ. ๒๕๕๕ โดยกำหนดอัตราการเบิกจ่ายเงินงบประมาณรายจ่ายในภาพรวมไม่
 น้อยกว่าร้อยละ ๙๓.๐๐ ของวงเงินงบประมาณรายจ่าย ๒,๓๘๐,๐๐๐.๐๐ ล้านบาท รายจ่ายลงทุนไม่น้อยกว่าร้อย
 ละ ๗๒.๐๐ ของวงเงินงบประมาณรายจ่ายลงทุนของแต่ละหน่วยงาน แยกเป็นรายไตรมาสดังนี้

ไตรมาสที่	เป้าหมายการเบิกจ่ายรายจ่ายลงทุนสะสม ณ สิ้นไตรมาส (%)	เป้าหมายการเบิกจ่ายรายจ่ายภาพรวมสะสม ณ สิ้นไตรมาส (%)
๑	๑๐.๐๐	๒๐.๐๐
๒	๒๓.๐๐	๔๒.๐๐
๓	๔๓.๐๐	๖๗.๐๐
๔	๗๒.๐๐	๙๓.๐๐

การเบิกจ่ายค่าใช้จ่ายในการให้ความช่วยเหลือและแก้ไขปัญหาอุทกภัย จากเงินกันไว้เบิกเหลือในปี ของส่วน
 ราชการ รวมทั้งกลาง รายการสำรองจ่ายเพื่อกรณีฉุกเฉินหรือจำเป็น ประจำปีงบประมาณ พ.ศ. ๒๕๕๔ ที่กัน
 ไว้เบิกเหลือปี ไม่น้อยกว่าร้อยละ ๑๐๐.๐๐ ของวงเงินที่ได้รับอนุมัติ

การเบิกจ่ายเงินโครงการภายใต้แผนปฏิบัติการไทยเข้มแข็ง ๒๕๕๕ เร่งรัดการดำเนินงานและการเบิก
 จ่ายเงินให้แล้วเสร็จภายในปีงบประมาณ พ.ศ. ๒๕๕๕

ผลการเบิกจ่ายเงินงบประมาณรายจ่าย ประจำปีงบประมาณ พ.ศ. ๒๕๕๕

ตั้งแต่วันที่ ๑ ตุลาคม ๒๕๕๔ ถึง วันที่ ๒๐ เมษายน ๒๕๕๕

ข้อมูลจากระบบการบริหารการเงินการคลังภาครัฐแบบอิเล็กทรอนิกส์ (GFMIS)

หน่วย : ล้านบาท

	งบประมาณที่ได้รับ	เบิกจ่าย	ร้อยละ	คงเหลือ
รวม	๒๖,๒๓๙.๑๑	๑๘,๘๔๐.๘๑	๗๑.๘๐	๗,๓๙๘.๓๐
ประจำ	๒๑,๖๖๐.๐๒	๑๗,๒๙๐.๒๕	๗๙.๘๓	๔,๓๖๙.๗๗
ลงทุน	๔,๕๗๙.๐๙	๑,๕๕๐.๕๖	๓๓.๘๖	๓,๐๒๘.๕๓

/การดำเนินการโครงการภายใต้แผนปฏิบัติการไทยเข้มแข็ง ๒๕๕๕

การดำเนินการโครงการภายใต้แผนปฏิบัติการไทยเข้มแข็ง ๒๕๕๕
 ได้รับจัดสรรเงิน ในปีงบประมาณ ๒๕๕๒-๒๕๕๕
 ข้อมูล ณ วันที่ ๒๐ เมษายน ๒๕๕๕
 ข้อมูลจากระบบบริหารการเงินการคลังภาครัฐแบบอิเล็กทรอนิกส์ (GFMS)

หน่วย : ล้านบาท

งบประมาณที่ได้รับ	เบิกจ่าย	ร้อยละ	คงเหลือ
๔,๗๕๙.๘๗	๔,๕๐๕.๒๑	๙๔.๖๕	๒๕๔.๖๖

สรุปผลการเบิกจ่ายค่าใช้จ่ายในการให้ความช่วยเหลือ พี่นฟู เยียวยา
 ผู้ได้รับผลกระทบจากสถานการณ์อุทกภัย
 ข้อมูล ณ วันที่ ๒๓ เมษายน ๒๕๕๕

หน่วย : ล้านบาท

งบประมาณที่ได้รับ	เบิกจ่าย	ร้อยละ	คงเหลือ
๑,๐๘๓.๖๕	๒๕๑.๒๙	๒๓.๑๙	๘๓๒.๓๖

ส่วนราชการที่มีผลการเบิกจ่ายภาพรวมสูงสุด ๑๐ อันดับ ดังนี้

หน่วย : ล้านบาท

ลำดับ	ชื่อหน่วยงาน	ภาพรวม			ลงทุน		
		งบประมาณ	เบิกจ่าย	ร้อยละ	งบประมาณ	เบิกจ่าย	ร้อยละ
๑	สำนักงานพัฒนาภาค ๓ หน่วยบัญชาการทหารพัฒนา	๙๒.๑๘	๙๑.๘๐	๙๙.๕๙	๕๙.๑๓	๑๙.๗๓	๓๓.๓๖
๒	โรงเรียนทางดงรัฐราษฎร์ อุปถัมภ์	๙.๒๙	๙.๑๑	๙๘.๑๐	๐.๐๐	๐.๐๐	-
๓	โรงเรียนยุพราชวิทยาลัย	๓๓.๑๗	๓๐.๗๐	๙๒.๕๖	๐.๐๐	๐.๐๐	-
๔	สำนักงานท้องถิ่นจังหวัด เชียงใหม่	๒,๗๔๑.๑๖	๒,๔๖๙.๔๑	๙๐.๐๙	๗๘๖.๖๖	๗๑๖.๙๑	๙๑.๑๓
๕	มหาวิทยาลัยเชียงใหม่	๕,๑๘๔.๖๗	๔,๖๔๔.๗๖	๘๙.๕๙	๐.๐๐	๐.๐๐	-
๖	โรงเรียนฝางชนูปถัมภ์	๑๔.๙๓	๑๓.๓๕	๘๙.๔๑	๐.๐๐	๐.๐๐	-
๗	โรงเรียนราชประชานุเคราะห์ ๓๐	๒๘.๒๖	๒๒.๙๑	๘๑.๐๗	๐.๐๐	๐.๐๐	-
๘	โรงเรียนศึกษาสงเคราะห์เชียงใหม่ ดาว	๒๒.๓๔	๑๘.๐๓	๘๐.๖๘	๐.๒๓	๐.๐๐	๐.๐๐

ลำดับ	ชื่อหน่วยงาน	ภาพรวม			ลงทุน		
		งบประมาณ	เบิกจ่าย	ร้อยละ	งบประมาณ	เบิกจ่าย	ร้อยละ
๙	กองบังคับการสืบสวนสอบสวนตำรวจภูธรภาค ๕	๑๓๓.๑๙	๑๐๖.๓๙	๗๙.๘๘	๐.๐๐	๐.๐๐	-
๑๐	องค์การสวนพฤกษศาสตร์	๑๗๒.๐๙	๑๓๕.๖๐	๗๘.๗๙	๘.๗๓	๐.๐๐	๐.๐๐

ส่วนราชการที่มีผลการเบิกจ่ายงบประมาณต่ำกว่าเป้าหมายในไตรมาสที่ ๒ (กำหนดการเบิกจ่ายรายจ่ายลงทุนสะสม ณ สิ้นไตรมาสที่ ๒ ร้อยละ ๒๓.๐๐) เรียงลำดับตามผลการเบิกจ่ายจากน้อยไปมาก มีทั้งสิ้น ๗๕ หน่วยงาน ดังนี้

ลำดับ	ชื่อหน่วยงาน	งบประมาณ	เบิกจ่าย	ร้อยละ
๑	สำนักบริหารยุทธศาสตร์ กลุ่มจังหวัดภาคเหนือตอนบน ๑	๕๗.๐๘	๐.๐๐	๐.๐๐
๒	สำนักงานจังหวัดเชียงใหม่	๑.๘๒	๐.๐๐	๐.๐๐
๓	สำนักงานโยธาธิการและผังเมืองจังหวัดเชียงใหม่	๔๔.๗๒	๐.๐๐	๐.๐๐
๔	กองบัญชาการตำรวจภูธรภาค ๕	๑.๖๘	๐.๐๐	๐.๐๐
๕	สำนักบริหารยุทธศาสตร์และบูรณาการการศึกษาที่ ๑	๑.๙๘	๐.๐๐	๐.๐๐
๖	กองบังคับการตรวจคนเข้าเมือง ๕	๒๖.๐๐	๐.๐๐	๐.๐๐
๗	โรงพยาบาลประสาทเชียงใหม่	๓๗.๙๕	๐.๐๐	๐.๐๐
๘	ศูนย์พัฒนาฝีมือแรงงานจังหวัดเชียงใหม่	๑.๖๔	๐.๐๐	๐.๐๐
๙	ศูนย์ฝึกและอบรมเด็กและเยาวชน เขต ๗ เชียงใหม่	๐.๒๙	๐.๐๐	๐.๐๐
๑๐	สำนักงานสรรพากรพื้นที่เชียงใหม่ ๒	๑.๑๔	๐.๐๐	๐.๐๐
๑๑	ด่านศุลกากรเชียงดาว	๐.๙๐	๐.๐๐	๐.๐๐
๑๒	ศูนย์วิศวกรรมกรรมการแพทย์ที่ ๖ (เชียงใหม่)	๒.๑๔	๐.๐๐	๐.๐๐
๑๓	สำนักงานส่งเสริมการศึกษานอกระบบและการศึกษาตามอัธยาศัยจังหวัดเชียงใหม่	๐.๔๒	๐.๐๐	๐.๐๐
๑๔	วิทยาลัยเทคนิคสันกำแพง	๓.๘๕	๐.๐๐	๐.๐๐
๑๕	กองกำกับการตำรวจตระเวนชายแดน ที่ ๓๓	๓.๓๕	๐.๐๐	๐.๐๐
๑๖	ศูนย์บำบัดรักษายาเสพติด เชียงใหม่	๑๕.๘๒	๐.๐๐	๐.๐๐
๑๗	สำนักงานพัฒนาชุมชนจังหวัดเชียงใหม่	๐.๑๓	๐.๐๐	๐.๐๐
๑๘	ศูนย์ส่งเสริมการส่งออกภาคเหนือ (เชียงใหม่)	๑.๓๔	๐.๐๐	๐.๐๐
๑๙	สำนักงานเกษตรจังหวัดเชียงใหม่	๑.๐๖	๐.๐๐	๐.๐๐

ลำดับ	ชื่อหน่วยงาน	งบประมาณ	เบิกจ่าย	ร้อยละ
๒๐	มหาวิทยาลัยเทคโนโลยีราชมงคลล้านนา ภาคพายัพ เชียงใหม่	๗.๕๙	๐.๐๐	๐.๐๐
๒๑	วิทยาลัยเทคนิคเชียงใหม่	๒.๒๕	๐.๐๐	๐.๐๐
๒๒	ศูนย์วิทยาศาสตร์การแพทย์เชียงใหม่	๓.๖๑	๐.๐๐	๐.๐๐
๒๓	สำนักงานศุลกากรภาค ที่ ๓	๑.๑๔	๐.๐๐	๐.๐๐
๒๔	โรงเรียนสอนคนตาบอดภาคเหนือ	๒.๗๒	๐.๐๐	๐.๐๐
๒๕	สำนักงานเขตพื้นที่การศึกษาประถมศึกษาเชียงใหม่ เขต ๑	๔.๒๗	๐.๐๐	๐.๐๐
๒๖	วิทยาลัยการอาชีพฝาง	๑.๘๕	๐.๐๐	๐.๐๐
๒๗	สำนักงานสาธารณสุขจังหวัดเชียงใหม่	๑๑๔.๙๗	๐.๐๐	๐.๐๐
๒๘	ศูนย์อนามัยที่ ๑๐ เชียงใหม่	๔.๐๔	๐.๐๐	๐.๐๐
๒๙	สำนักงานการท่องเที่ยวและกีฬาจังหวัดเชียงใหม่	๐.๔๙	๐.๐๐	๐.๐๐
๓๐	ศูนย์การศึกษาพิเศษเขตการศึกษา ๘	๐.๓๘	๐.๐๐	๐.๐๐
๓๑	สำนักงานเขตพื้นที่การศึกษามัธยมศึกษาเขต ๓๔	๕.๗๘	๐.๐๐	๐.๐๐
๓๒	ศูนย์หมั่นไหม้เฉลิมพระเกียรติฯ เชียงใหม่	๐.๓๘	๐.๐๐	๐.๐๐
๓๓	โรงเรียนศึกษาสงเคราะห์เชียงใหม่	๔.๐๗	๐.๐๐	๐.๐๐
๓๔	สำนักงานเขตพื้นที่การศึกษาประถมศึกษาเชียงใหม่ เขต ๒	๕.๓๖	๐.๐๐	๐.๐๐
๓๕	วิทยาลัยการอาชีพจอมทอง	๑.๘๕	๐.๐๐	๐.๐๐
๓๖	สำนักวิจัยและพัฒนากาชาดเกษตรเขต ที่ ๑	๒.๔๑	๐.๐๐	๐.๐๐
๓๗	วิทยาลัยสารพัดช่างเชียงใหม่	๓.๕๐	๐.๐๐	๐.๐๐
๓๘	สำนักงานเกษตรและสหกรณ์จังหวัดเชียงใหม่	๐.๒๐	๐.๐๐	๐.๐๐
๓๙	ศูนย์วิจัยและพัฒนาประมงน้ำจืดเชียงใหม่	๑.๒๙	๐.๐๐	๐.๐๐
๔๐	โรงเรียนศรีสังวาลย์เชียงใหม่	๗.๐๙	๐.๐๐	๐.๐๐
๔๑	โรงเรียนโสตศึกษาอนุสารสุนทร	๐.๔๘	๐.๐๐	๐.๐๐
๔๒	โรงพยาบาลสวนปรุง	๐.๓๙	๐.๐๐	๐.๐๐
๔๓	วิทยาลัยอาชีวศึกษาเชียงใหม่	๓.๗๕	๐.๐๐	๐.๐๐
๔๔	มณฑลทหารบกที่ ๓๓	๑๘.๐๖	๐.๐๐	๐.๐๐
๔๕	วิทยาลัยเกษตรและเทคโนโลยีเชียงใหม่	๓.๘๕	๐.๐๐	๐.๐๐

ลำดับ	ชื่อหน่วยงาน	งบประมาณ	เบิกจ่าย	ร้อยละ
๔๖	ศูนย์ถ่ายทอดเทคโนโลยีการสหกรณ์ที่ ๙	๐.๐๓	๐.๐๐	๐.๐๐
๔๗	วิทยาลัยเทคนิคสารภี	๑.๘๕	๐.๐๐	๐.๐๐
๔๘	ที่ทำการปกครองจังหวัดเชียงใหม่	๑.๕๗	๐.๐๐	๐.๐๐
๔๙	เรือนจำอำเภอฝาง	๐.๐๖	๐.๐๐	๐.๐๐
๕๐	โรงเรียนกาวิละอนุกุล	๐.๒๔	๐.๐๐	๐.๐๐
๕๑	โรงเรียนราชประชานุเคราะห์ ๓๑ อ.แม่แจ่ม	๔.๑๑	๐.๐๐	๐.๐๐
๕๒	เรือนจำกลางเชียงใหม่	๐.๐๒	๐.๐๐	๐.๐๐
๕๓	องค์การสวนพฤกษศาสตร์	๘.๗๓	๐.๐๐	๐.๐๐
๕๔	โรงเรียนศึกษาสงเคราะห์เชียงใหม่	๐.๒๓	๐.๐๐	๐.๐๐
๕๕	ศูนย์วิจัยการผสมเทียมและเทคโนโลยีชีวภาพ	๘.๔๒	๐.๐๒	๐.๑๙
๕๖	มหาวิทยาลัยแม่โจ้	๑๐๓.๒๐	๐.๖๔	๐.๖๒
๕๗	สำนักศิลปากรที่ ๘ เชียงใหม่	๖๖.๒๑	๑.๔๘	๒.๒๓
๕๘	สำนักงานเขตพื้นที่การศึกษาประถมศึกษาเชียงใหม่เขต ๓	๒๑.๙๘	๐.๖๖	๓.๐๑
๕๙	สำนักงานพัฒนาสังคมและความมั่นคงของมนุษย์จังหวัดเชียงใหม่	๑.๗๖	๐.๐๖	๓.๕๕
๖๐	กลุ่มพัฒนาความร่วมมือทันตสาธารณสุขระหว่างประเทศ	๑.๑๖	๐.๐๕	๔.๕๘
๖๑	โรงพยาบาลนครพิงค์	๔๑.๓๙	๑.๙๖	๔.๗๓
๖๒	โครงการชลประทานเชียงใหม่	๔๖๒.๕๖	๓๙.๗๗	๘.๖๐
๖๓	สำนักงานเขตพื้นที่การศึกษาประถมศึกษาเชียงใหม่ เขต ๔	๓.๘๐	๐.๓๓	๘.๗๔
๖๔	สำนักงานที่ดินจังหวัดเชียงใหม่	๑๓.๓๓	๑.๒๓	๙.๒๒
๖๕	สำนักงานเศรษฐกิจการเกษตรเขต ๑	๑.๓๘	๐.๑๓	๙.๒๔
๖๖	สำนักจัดการทรัพยากรป่าไม้ที่ ๑ (เชียงใหม่)	๑๓.๗๖	๑.๒๙	๙.๓๖
๖๗	สำนักงานเขตพื้นที่การศึกษาประถมศึกษาเชียงใหม่ เขต ๕	๓.๖๒	๐.๔๓	๑๑.๘๑
๖๘	สำนักงานตรวจบัญชีสหกรณ์เชียงใหม่	๑.๓๒	๐.๑๘	๑๓.๕๗
๖๙	แขวงทางหลวงเชียงใหม่ ที่ ๒	๑๕๘.๔๖	๒๔.๖๓	๑๕.๕๕
๗๐	มหาวิทยาลัยราชภัฏเชียงใหม่	๔๒.๔๘	๖.๘๙	๑๖.๒๑
๗๑	ทางหลวงชนบทจังหวัดเชียงใหม่	๒๑.๙๐	๓.๕๖	๑๖.๒๔

ลำดับ	ชื่อหน่วยงาน	งบประมาณ	เบิกจ่าย	ร้อยละ
๗๒	วิทยาลัยนาฏศิลป์เชียงใหม่	๔๓.๐๘	๗.๐๒	๑๖.๒๙
๗๓	สถานีพัฒนาที่ดินจังหวัดเชียงใหม่	๖๒.๔๙	๑๑.๕๓	๑๘.๔๕
๗๔	สถาบันพัฒนาการเด็กราชนครินทร์	๕๓.๑๔	๙.๙๑	๑๘.๖๔
๗๕	แขวงกาทางเชียงใหม่ ที่ ๑	๘๙.๗๐	๒๐.๑๑	๒๒.๔๒

ส่วนราชการที่ได้รับจัดสรรเงินโครงการการให้ความช่วยเหลือ ฟื้นฟู เยียวยา ผู้ได้รับผลกระทบจากสถานการณ์อุทกภัย ข้อมูลจากระบบการบริหารการเงินการคลังภาครัฐแบบอิเล็กทรอนิกส์ (GFMS) ณ วันที่ ๒๓ เมษายน ๒๕๕๕ มีทั้งสิ้น ๓๕ หน่วยงาน เรียงตามผลการเบิกจ่ายจากน้อยไปมาก ดังนี้

หน่วย : ล้านบาท

ลำดับ	ชื่อหน่วยงาน	งบประมาณ	ใบสั่งซื้อ	เบิกจ่าย	เบิกจ่าย ร้อยละ	คงเหลือ
๑	แขวงกาทางเชียงใหม่ที่ ๓	๑๒.๑๗	๑๒.๑๖	๐.๐๐	๐.๐๐	๑๒.๑๗
๒	สำนักงานทางหลวงชนบทจังหวัดเชียงใหม่	๓.๒๑	๓.๒๐	๐.๐๐	๐.๐๐	๓.๒๑
๓	สำนักทางหลวงชนบทที่ ๑๐	๑๔.๕๑	๐.๐๐	๐.๐๐	๐.๐๐	๑๔.๕๑
๔	สนง.โยธาธิการและผังเมืองจังหวัดเชียงใหม่	๐.๒๐	๐.๒๐	๐.๐๐	๐.๐๐	๐.๒๐
๕	สนง.เขตพื้นที่การศึกษาประถมศึกษาเชียงใหม่ เขต ๒	๒.๑๒	๐.๐๐	๐.๐๐	๐.๐๐	๒.๑๒
๖	วิทยาลัยเทคนิคสารภี	๐.๙๐	๐.๙๐	๐.๐๐	๐.๐๐	๐.๙๐
๗	ศูนย์ส่งเสริมอุตสาหกรรมภาคที่ ๑	๐.๔๙	๐.๐๐	๐.๐๐	๐.๐๐	๐.๔๙
๘	กองกำกับการ ๕ กองบังคับการฝึกพิเศษ (ค่ายนเรศวรมหาราช)	๐.๐๓	๐.๐๒	๐.๐๐	๐.๐๐	๐.๐๓
๙	กองบังคับการตรวจคนเข้าเมือง ๕	๐.๐๓	๐.๐๐	๐.๐๐	๐.๐๐	๐.๐๓
๑๐	สำนักงานจังหวัดเชียงใหม่	๕๙๕.๙๖	๕๒๖.๐๔	๑๔.๗๑	๒.๔๗	๕๘๑.๒๕
๑๑	สนง.เขตพื้นที่การศึกษาประถมศึกษาเชียงใหม่ เขต ๑	๑.๗๓	๐.๓๙	๐.๐๕	๒.๖๖	๑.๖๙
๑๒	สำนักงานศิลปากรที่ ๘	๕๕.๑๑	๒๗.๐๔	๑.๘๐	๓.๒๗	๕๓.๓๑
๑๓	แขวงกาทางเชียงใหม่ที่ ๒	๒๔.๗๔	๑๑.๗๔	๑.๐๕	๔.๒๓	๒๓.๗๐
๑๔	แขวงกาทางเชียงใหม่ที่ ๑	๖๕.๕๓	๕๖.๘๓	๒.๘๕	๔.๓๖	๖๒.๖๘
๑๕	สนง.เขตพื้นที่ศึกษามัธยมศึกษาเชียงใหม่ เขต ๓๔	๑.๔๔	๐.๑๔	๐.๑๐	๖.๗๘	๐.๓๒
๑๖	สนง.เขตพื้นที่การศึกษาประถมศึกษาเชียงใหม่ เขต ๓	๐.๘๔	๐.๐๐	๐.๐๖	๖.๙๙	๐.๗๙

ลำดับ	ชื่อหน่วยงาน	งบประมาณ	ใบสั่งซื้อ	เบิกจ่าย	เบิกจ่าย ร้อยละ	คงเหลือ
๑๗	กองกำกับการตำรวจตระเวนชายแดน ที่ ๓๓	๐.๕๕	๐.๒๐	๐.๑๖	๒๙.๕๔	๐.๓๙
๑๘	สำนักงานส่งเสริมการศึกษานอกระบบและ การศึกษาตามอัธยาศัยจังหวัดเชียงใหม่	๐.๓๕	๐.๐๒	๐.๑๕	๔๒.๕๓	๐.๒๐
๑๙	สนง.พัฒนสังคมและความมั่นคงของมนุษย์	๑๓.๘๒	๐.๐๐	๖.๔๓	๔๖.๕๐	๗.๓๙
๒๐	สนง.เขตพื้นที่การศึกษาประถมศึกษาเชียงใหม่ เขต ๔	๐.๕๑	๐.๐๐	๐.๒๖	๕๐.๔๕	๐.๒๕
๒๑	สนง.เขตพื้นที่การศึกษาประถมศึกษาเชียงใหม่ เขต ๖	๐.๙๓	๐.๑๗	๐.๕๐	๕๓.๓๕	๐.๔๔
๒๒	ศูนย์พัฒนาสังคมหน่วยที่ ๑๓	๔.๑๒	๐.๐๐	๒.๙๘	๗๒.๓๐	๑.๑๔
๒๓	โครงการชลประทานเชียงใหม่	๒๕๙.๓๕	๒๕.๕๑	๑๙๕.๖๓	๗๕.๔๓	๖๓.๗๒
๒๔	ศูนย์อนามัยที่ ๑๐ เชียงใหม่	๐.๒๖	๐.๐๖	๐.๒๐	๗๖.๘๖	๐.๐๖
๒๕	สนง.จัดหางานจังหวัดเชียงใหม่	๐.๒๕	๐.๐๐	๐.๒๒	๘๙.๓๒	๐.๐๓
๒๖	สนง.สาธารณสุขจังหวัดเชียงใหม่	๘.๘๙	๐.๐๓	๘.๕๕	๙๖.๒๑	๐.๓๔
๒๗	โรงพยาบาลสวนปรุง	๐.๘๗	๐.๐๐	๐.๘๗	๙๙.๓๙	๐.๐๑
๒๘	สนง.ป้องกันและควบคุมโรคที่ ๑๐	๐.๘๐	๐.๐๐	๐.๘๐	๙๙.๗๘	๐.๐๐
๒๙	ศูนย์วิทยาศาสตร์การแพทย์ที่ ๑๐	๐.๕๗	๐.๐๐	๐.๕๗	๑๐๐.๐๐	๐.๐๐
๓๐	สำนักประชาสัมพันธ์เขต ๓	๐.๐๖	๐.๐๐	๐.๐๖	๑๐๐.๐๐	๐.๐๐
๓๑	สำนักงานประชาสัมพันธ์จังหวัดเชียงใหม่	๐.๐๖	๐.๐๐	๐.๐๖	๑๐๐.๐๐	๐.๐๐
๓๒	สนง.พัฒนาที่ดินเขต ๖	๑.๙๘	๐.๐๐	๑.๙๘	๑๐๐.๐๐	๐.๐๐
๓๓	สนง.วัฒนธรรมจังหวัดเชียงใหม่	๐.๓๐	๐.๐๐	๐.๓๐	๑๐๐.๐๐	๐.๐๐
๓๔	สถาบันพัฒนาการเด็กกรชนครินทร์	๐.๑๙	๐.๐๐	๐.๑๙	๑๐๐.๐๐	๐.๐๐
๓๕	สนง.พระพุทธศาสนาจังหวัดเชียงใหม่	๑๐.๗๗	๐.๐๐	๑๐.๗๗	๑๐๐.๐๐	๐.๐๐
รวม		๑,๐๘๓.๖๕	๖๖๔.๖๓	๒๕๑.๒๙	๒๓.๑๙	๘๓๑.๓๓

๒. สรุปหนังสือเพื่อทราบและถือปฏิบัติ ประจำเดือน เมษายน ๒๕๕๕ จำนวน ๖ เรื่อง คือ

๒.๑ หนังสือด่วนที่สุดที่ กค ๐๔๐๙.๓ / ว ๑๑๗ ลงวันที่ ๒๓ มีนาคม ๒๕๕๕ เรื่อง การปรับปรุง แผนการใช้จ่ายเงินงบประมาณรายจ่ายประจำปีงบประมาณ พ.ศ. ๒๕๕๕ ในระบบ GFMS

กรมบัญชีได้พัฒนาระบบ GFMS เพื่อรองรับ มติ ครม. ที่เห็นชอบมาตรการและแนวทางการเร่งรัดติดตามการใช้จ่ายเงินงบประมาณประจำปี พ.ศ.๒๕๕๕ กำหนดให้ส่วนราชการจัดทำแผนการใช้จ่ายเงินงบประมาณและติดตามประเมินผล หากการใช้จ่ายเงินงบประมาณไม่เป็นไปตามแผนฯ ที่กำหนด ให้ปรับปรุงแผนฯ ให้สอดคล้องกับข้อเท็จจริงในระบบ GFMS ซึ่งส่วนราชการสามารถดำเนินการปรับปรุงแผนการใช้จ่ายเงินดังกล่าวในระบบ GFMS ได้ตั้งแต่วันที่ ๒๖ มีนาคม ๒๕๕๕ เป็นต้นไป

ท่านสามารถเข้าดูรายละเอียดหนังสือดังกล่าวข้างต้นได้ที่เว็บไซต์ของสำนักงานคลังจังหวัดเชียงใหม่ <http://klang.cgd.go.th/cmi>

/ ๒.๒ หนังสือ ที่ กค (กวพ)๐๔๒๑.๓ /ว ๑๒๐...

๒.๒ หนังสือ ที่ กค (กพ)๐๔๒๑.๓ /ว ๑๒๐ ลงวันที่ ๒๖ มีนาคม ๒๕๕๕ เรื่อง การกำหนดหลักเกณฑ์และวิธีการคัดเลือกผู้มีคุณสมบัติเบื้องต้นในการซื้อและการจ้าง

คณะกรรมการว่าด้วยการพัสดุ (กพ.) ซ้อมความเข้าใจให้ส่วนราชการถือปฏิบัติตามนัยระเบียบสำนักนายกรัฐมนตรีว่าด้วยการพัสดุ พ.ศ. ๒๕๓๕ และที่แก้ไขเพิ่มเติม ข้อ ๓๓ วรรคสองโดยเคร่งครัดที่กำหนดให้ส่วนราชการต้องเปิดโอกาสให้ผู้มีคุณสมบัติเบื้องต้นที่ได้ยื่นบัญชีไว้แล้วประสงค์ที่จะขอเลื่อนชั้น หรือให้บุคคลที่ประสงค์จะเข้ารับการพิจารณาคัดเลือกเพื่อขึ้นบัญชีเป็นผู้มีคุณสมบัติเบื้องต้น มีสิทธิยื่นคำขอเลื่อนชั้นหรือคำขอเข้ารับการพิจารณาคัดเลือกได้ตลอดเวลา และโดยปกติจะต้องพิจารณาให้แล้วเสร็จภายใน ๙๐ วัน นับแต่วันที่ได้รับคำขอและเอกสารครบถ้วน หากไม่สามารถดำเนินการได้ภายในกำหนดให้รายงาน กพ. ทราบด้วย ทั้งนี้การดำเนินการดังกล่าวข้างต้นส่วนราชการจะต้องดำเนินการโดยเปิดเผย โปร่งใส และเปิดโอกาสให้มีการแข่งขันอย่างเป็นธรรม และจะต้องไม่เป็นการเอื้อประโยชน์ให้กับกลุ่มบุคคลใด กลุ่มบุคคลหนึ่ง และสามารถใช้กับงานที่มีลักษณะหรือประเภทเดียวกันทุกงาน

๒.๓ หนังสือด่วนที่สุด ที่ กค ๐๔๒๒. ๒ /ว ๑๒๖ ลงวันที่ ๒๙ มีนาคม ๒๕๕๕ เรื่อง การเบิกจ่ายเงินค่ารักษาพยาบาลประเภทผู้ป่วยในตามเกณฑ์กลุ่มวินิจฉัยโรคร่วม (DRGs) เพิ่มเติม

กระทรวงการคลังมีประกาศ ลงวันที่ ๒๘ มีนาคม ๒๕๕๕ เรื่อง หลักเกณฑ์และอัตราค่ารักษาพยาบาลประเภทผู้ป่วยในสถานพยาบาลของทางราชการตามกลุ่มวินิจฉัยโรคร่วม (DRGs) (ฉบับที่ ๒) โดยแจ้งให้สถานพยาบาลของทางราชการใช้การจัดการกลุ่มวินิจฉัยโรคร่วมและน้ำหนักสัมพัทธ์ ฉบับที่ ๕ (Thai DRGs Version ๕) ซึ่งมีความละเอียดในการจัดกลุ่มโรครวมมากขึ้น แทนเกณฑ์กลุ่มวินิจฉัยโรคร่วม (DRGs) ตามประกาศลงวันที่ ๒๔ มีนาคม ๒๕๕๕ และประกาศกระทรวงการคลังนี้จะมีผลใช้บังคับกับผู้ป่วยในที่สถานพยาบาลได้จำหน่ายออกจากสถานพยาบาลตั้งแต่วันที่ ๑ เมษายน ๒๕๕๕ เป็นต้นไป

๒.๔ หนังสือด่วนที่สุด ที่ กค ๐๔๒๑. ๕ /ว ๒๗ ลงวันที่ ๓๐ มีนาคม ๒๕๕๕ เรื่อง หลักเกณฑ์การคำนวณราคากลางงานก่อสร้างของทางราชการ

คณะรัฐมนตรีมีมติลงวันที่ ๑๓ มีนาคม ๒๕๕๕ เห็นชอบให้ใช้หลักเกณฑ์การคำนวณราคากลางงานก่อสร้างที่ทบทวนและปรับปรุงใหม่ แทนการคำนวณราคากลางงานก่อสร้างตามมติคณะรัฐมนตรี เมื่อวันที่ ๖ กุมภาพันธ์ ๒๕๕๐ และยังมีข้อกำหนดกรณีมีความคาบเกี่ยวในการใช้หลักเกณฑ์การคำนวณราคากลางงานก่อสร้างเดิม เพื่อให้เกิดความชัดเจนและถือปฏิบัติได้อย่างถูกต้อง จึงขอซักซ้อมความเข้าใจประกอบมติคณะรัฐมนตรีดังกล่าวในบางประเด็น ดังนี้

๑. ส่วนราชการ องค์กรปกครองส่วนท้องถิ่น รัฐวิสาหกิจ และหน่วยงานอื่นของรัฐต้องถือปฏิบัติตามหลักเกณฑ์การคำนวณราคากลางงานก่อสร้างที่ทบทวนปรับปรุงใหม่ ตั้งแต่วันที่ ๑๓ เมษายน ๒๕๕๕ เป็นต้นไป แต่เนื่องจากวันดังกล่าวตรงกับวันหยุดราชการที่มีการหยุดต่อเนื่องกัน ดังนั้น วันเริ่มใช้หลักเกณฑ์ที่ทบทวนใหม่ดังกล่าว จึงเป็นวันเปิดทำการวันแรกหลังจากการหยุดราชการช่วงวันที่ ๑๓ เมษายน ๒๕๕๕

๒. ในวันเปิดทำการวันแรกตามข้อ ๑ ให้หน่วยงานดำเนินการ ดังนี้

๒.๑ ยกเลิกหลักเกณฑ์การคำนวณราคากลางงานก่อสร้างตามมติคณะรัฐมนตรีเมื่อวันที่ ๖ กุมภาพันธ์ ๒๕๕๐ รวมทั้งหลักเกณฑ์รายละเอียดประกอบ แนวทาง และวิธีปฏิบัติที่เกี่ยวข้องตามประกาศและหนังสือเวียนอื่นใด

๒.๒ โครงการ/งานก่อสร้างใดที่ได้คำนวณราคากลางตามหลักเกณฑ์ฯเดิม และอยู่ระหว่างการดำเนินการจัดจ้างก่อสร้าง ซึ่งหมายถึงได้ประกาศสอบราคา ประกาศประกวดราคา หรือประกาศร่าง TORสำหรับการจัดจ้างก่อสร้างด้วยวิธีการทางอิเล็กทรอนิกส์ไปแล้ว ก็ให้ดำเนินการต่อไป

/ ๒.๓ โครงการ/งานก่อสร้างใด...

๒.๓ โครงการ/งานก่อสร้างใดที่ได้คำนวณราคากลางตามหลักเกณฑ์ฯเดิม และหัวหน้าหน่วยงานได้ให้ความเห็นชอบไว้แล้วเกิน ๓๐ วัน ก่อนวันเปิดทำการวันแรกตามข้อ ๑ และยังไม่เริ่มดำเนินการจัดจ้างก่อสร้าง ให้คำนวณราคากลางโดยใช้หลักเกณฑ์การคำนวณราคากลางงานก่อสร้างที่ทบทวนปรับปรุงใหม่นี้

๒.๔ โครงการ/งานก่อสร้างใดที่ได้คำนวณราคากลางตามหลักเกณฑ์ฯเดิม และหัวหน้าหน่วยงานได้ให้ความเห็นชอบไว้ไม่เกิน ๓๐ วัน ก่อนวันเปิดทำการวันแรกตามข้อ ๑ และยังไม่เริ่มดำเนินการจัดจ้างก่อสร้าง ให้อยู่ในดุลยพินิจของหัวหน้าส่วนราชการที่จะพิจารณาใช้หลักเกณฑ์การคำนวณราคากลางงานก่อสร้างที่ทบทวนปรับปรุงใหม่นี้หรือไม่

ท่านสามารถเข้าดูรายละเอียดหนังสือดังกล่าวข้างต้นได้ที่เว็บไซต์ของสำนักงานคลังจังหวัด เชียงใหม่ <http://klang.cgd.go.th/cmi>

๒.๕ หนังสือด่วนที่สุด ที่ กค ๐๔๒๐.๓ /ว ๑๔๕ ลงวันที่ ๑๙ เมษายน ๒๕๕๕ เรื่อง ขอให้แจ้งยอดค่าใช้จ่ายเงินเพิ่มค่าครองชีพและเงินชดเชยส่วนเพิ่ม

ให้ส่วนราชแจ้งยอดค่าใช้จ่ายรายการการปรับเพิ่มเงินเพิ่มการครองชีพชั่วคราวของข้าราชการ ลูกจ้างประจำ ลูกจ้างชั่วคราว พนักงานราชการ และทหารกองประจำการ และรายการเงินเดือนเงินเดือนและเงินปรับวุฒิข้าราชการ ในส่วนที่จะต้องจ่ายจากเงินงบประมาณ งบกลาง โดยแจ้งยอดจนถึงสิ้นเดือนกันยายน ๒๕๕๕ ให้กรมบัญชีกลางทราบตามแบบที่กำหนด ภายในวันที่ ๓๑ พฤษภาคม ๒๕๕๕ เพื่อใช้เป็นฐานข้อมูลประกอบการเบิกจ่ายต่อไป

ท่านสามารถเข้าดูรายละเอียดหนังสือดังกล่าวข้างต้นได้ที่เว็บไซต์ของสำนักงานคลังจังหวัด เชียงใหม่ <http://klang.cgd.go.th/cmi>

๒.๖ หนังสือด่วนที่สุด ที่ กค (กพร)๐๔๒๑.๓/ว๑๔๗ ลงวันที่ ๒๐ เมษายน ๒๕๕๕ เรื่อง การข้อม ความเข้าใจเกี่ยวกับการกำหนดหลักเกณฑ์และมาตรฐานการตรวจรับงานโครงการขุดลอกคูคลอง

เพื่อให้การตรวจรับงาน ขุดลอกคูคลองตามโครงการฟื้นฟูเยียวยาผู้ได้รับผลกระทบจากสถานการณ์ อุทกภัย มีมาตรฐานเดียวกัน คุ่มค่า โปร่งใส และตรวจสอบได้ กรมบัญชีกลาง จึงกำหนดหลักเกณฑ์และมาตรฐาน การตรวจรับงานตามโครงการดังกล่าว โดยอย่างน้อยให้ส่วนราชการดำเนินการ ดังต่อไปนี้

๑. ก่อนการขุดลอก ขอให้ดำเนินการสำรวจตรวจสอบสถานที่ดำเนินการ เช่น สภาพภูมิประเทศ และความลึกของท้องน้ำ ค่าระดับท้องคลอง เป็นต้น

๒. ประเมินการปริมาณดินก่อนขุดลอก รวมถึงแบบรูป รายการละเอียดของงานในแต่ละงาน โครงการให้เป็นไปตามวัตถุประสงค์ตรงตามมาตรฐานของงาน เพื่อประกอบการจัดจ้าง

๓. ตรวจสอบปริมาณดินหลังขุดลอก โดยตรวจสอบปริมาณงานดินที่ขุดได้ และเปรียบเทียบกับ ปริมาณงานที่กำหนดไว้ในรายงาน หรือสัญญา ตามวิธีการที่เป็นมาตรฐานที่ส่วนราชการกำหนด โดยมีผู้รับผิดชอบ ลงนาม ตรวจสอบก่อนดำเนินงาน ระหว่างดำเนินงาน และเมื่อดำเนินงานแล้วเสร็จ เพื่อประโยชน์ในการตรวจรับงาน และการเบิกจ่ายเงิน

๔. ให้มีการถ่ายรูปสถานที่ ก่อนการดำเนินงาน ระหว่างการดำเนินงาน และเมื่อดำเนินงาน แล้วเสร็จ เพื่อประโยชน์ในการตรวจสอบและจัดทำรายงานการตรวจรับงานเสนอต่อหัวหน้าส่วนราชการ

หากส่วนราชการไม่สามารถดำเนินการตามขั้นตอนดังกล่าวได้ อาจขอความร่วมมือจากส่วน ราชการอื่นที่มีความเชี่ยวชาญในเรื่องดังกล่าวได้

ท่านสามารถเข้าดูรายละเอียดหนังสือดังกล่าวข้างต้นได้ที่เว็บไซต์ของสำนักงานคลังจังหวัด เชียงใหม่ <http://klang.cgd.go.th/cmi>

ทั้งนี้ คลังจังหวัดเชียงใหม่ได้ประชาสัมพันธ์การจับอบรม จำนวน ๓ หลักสูตรได้แก่
 หลักสูตรที่ ๑ แนวทางกำกับดูแลการปฏิบัติงานการเงินการคลังสำหรับผู้บริหาร ในวันที่อังคารที่
 ๑๕ พฤษภาคม ๒๕๕๕

หลักสูตรที่ ๒ การพัฒนาระบบจัดซื้อจัดจ้างภาครัฐด้วยระบบอิเล็กทรอนิกส์ ระยะที่ ๒ สำหรับ
 ผู้ปฏิบัติงานด้านพัสดุ ณ ห้องประชุมสำนักงานคลังเขต ๕ ในวันที่ ๑๘ พฤษภาคม ๒๕๕๕

หลักสูตรที่ ๓ ค่าใช้จ่ายในการเดินทางไปราชการ สำหรับผู้ปฏิบัติงานด้านการเบิกจ่าย ในวันที่
 ๒๕ พฤษภาคม ๒๕๕๕

พร้อมนี้ขอแจ้งเรื่องการยุติบทบาทการแลกเปลี่ยนเหรียญกษาปณ์ของสำนักงานคลังจังหวัดเชียงใหม่
 โดยจะดำเนินการจ่ายแลกถึงวันที่ ๓๐ เมษายน ๒๕๕๕ และจะทำการถ่ายโอนภารกิจให้กับกรมธนารักษ์

ผู้แทนสำนักงานธนารักษ์จังหวัดเชียงใหม่ (นายปัญญา สนวนจันทร์) : แจ้งต่อที่ประชุมว่า
 สืบเนื่องจากการถ่ายโอนภารกิจการจ่ายแลกเหรียญกษาปณ์จากสำนักงานคลังจังหวัดเชียงใหม่ มายังสำนักงานธนา
 รักษ์พื้นที่เชียงใหม่ทั้งหมด ซึ่งจะดำเนินการนับตั้งแต่วันที่รับมอบภารกิจจากสำนักงานคลังจังหวัดเชียงใหม่ สถานที
 ตั้งอยู่ ณ ศูนย์บริหารจัดการเหรียญกษาปณ์จังหวัดเชียงใหม่ สังกัดสำนักงานธนารักษ์พื้นที่เชียงใหม่ มีเจ้าหน้าที่
 ข้าราชการ และลูกจ้างปฏิบัติงาน จำนวน ๒๒ อัตรา จะรับผิดชอบจ่ายแลกเหรียญกษาปณ์ในเขตจังหวัดเชียงใหม่
 และจะเป็นคลังแม่ที่รับผิดชอบในการจ่ายแลกเหรียญในจังหวัดภาคเหนือตอนบน โดยจะเปิดเป็นทางการในวันที่ ๒
 พฤษภาคม ๒๕๕๕ เป็นต้นไป ทั้งนี้ ประชาชนรายย่อยสามารถแลกเหรียญกษาปณ์ได้ที่ธนาคารออมสินทุกสาขาทั่ว
 ประเทศ

มติที่ประชุม รับทราบ

ระเบียบวาระที่ ๔ เรื่องเพื่อทราบ

๔.๑ การคาดหมายสภาพอากาศเดือนเมษายน ๒๕๕๕

ผู้อำนวยการส่วนพยากรณ์อากาศศูนย์อุตุนิยมวิทยาภาคเหนือ (นางสันทิพย์ ไชยเชียงพิณ) :
 รายงานสภาพอากาศเดือนพฤษภาคม เป็นเดือนที่เปลี่ยนแปลงฤดูกาล จากฤดูร้อน เข้าสู่ฤดูฝน ครั้งแรกของเดือน
 สภาพอากาศจะแปรปรวน จะมีฝนเพิ่มขึ้น แต่ไม่ต่อเนื่อง ระยะครึ่งหลังของเดือน มรสุมตะวันตกเฉียงใต้จะเริ่มพัด
 ปกคลุมประเทศไทย และอาจมีร่องมรสุม เริ่มขยับขึ้นจากภาคใต้ พาดผ่านภาคกลางและภาคตะวันออก ทำให้มีฝน
 เพิ่มมากขึ้นส่วนมากทางตอนล่างของภาค โดยทั่วไป เดือนนี้ อุณหภูมิใกล้เคียงค่าเฉลี่ย และปริมาณฝนสูงกว่าค
 ่าเฉลี่ยเล็กน้อย

จังหวัดเชียงใหม่ ตอนเช้า อุณหภูมิต่ำสุด ๒๒-๒๔ องศาเซลเซียส บ่ายมีหมอกแดด อากาศร้อนอบ
 อ้าว อุณหภูมิสูงสุด ๓๓-๓๕ องศาเซลเซียส มีเมฆมากขึ้นกับมีฝน/ฝนฟ้าคะนองกระจายส่วนมากตอนล่างของภาค
 ในระยะครึ่งหลังของเดือน ปริมาณฝน ๑๖๐-๑๘๐ มิลลิเมตร จำนวน ๑๕-๑๗ วัน ความชื้นสัมพัทธ์ ร้อยละ
 ๕๑-๘๗ ทิศนวิสัย ๑๐-๑๒ กิโลเมตร ลมตะวันตกเฉียงใต้ ๑๐-๒๕ กิโลเมตรต่อชั่วโมง

ข้อควรระวัง สภาพอากาศแปรปรวน ความกดอากาศต่ำที่ก่อตัวขึ้นในทะเลอันดามัน มีโอกาส
 ทวีกำลังแรงขึ้นเป็นพายุไซโคลน และเคลื่อนตัวทางเหนือค่อนทางตะวันออก เข้าใกล้ด้านตะวันตกของภาคเหนือ
 ซึ่งอาจทำให้ฝนตกหนักถึงหนักมากได้ จึงควรเตรียมพร้อมป้องกันภัย ตลอดจน ติดตามสภาพอากาศ ที่หมายเลข
 โทรศัพท์ ๐๕๓-๒๗๗๙๑๙ ๐๕๓-๙๒๒๓๖๕ และใน www.cmmet.tmd.go.th ได้ตลอด ๒๔ ชั่วโมง

มติที่ประชุม รับทราบ

/ ๔.๒ รายงานผลการปฏิบัติการรื้อถอนบ้านพักอาศัย...

๔.๒ รายงานผลการปฏิบัติการรื้อถอนบ้านพักอาศัยของแรงงานต่างด้าวพื้นที่บ้านหนองผึ้ง

หัวหน้ากลุ่มงานข่าว กอ.รมน.จังหวัดเชียงใหม่ (พันเอกอัศววัฒน์ วุฒิเดชโชติโกคิน) : รายงานผลการปฏิบัติการรื้อถอนบ้านพักอาศัยของแรงงานต่างด้าวพื้นที่บ้านหนองผึ้ง หมู่ที่ ๑๘ ตำบลอินทิล อำเภอแม่แตง จังหวัดเชียงใหม่ ในห้วงวันที่ ๒-๖ เมษายน ๒๕๕๕ สรุปได้ดังนี้

๑. รื้อถอนและทุบทำลายบ้านส่วนที่เหลือ จำนวน ๓๗ หลังคาเรือนได้ทั้งหมด และขนย้ายเศษวัสดุออกจากพื้นที่ได้ จำนวน ๘๐ % คงเหลือกองเศษวัสดุ บริเวณด้านหน้าและด้านหลัง จำนวน ๒๐ % (เศษวัสดุทั้งหมดจำนวนประมาณ ๑,๐๐๐ เทียบ/๑ เทียบ คือ รถบรรทุก ๖ ล้อ ขนาด คิว) ซึ่งส่วนที่เหลือจะทำการขนย้ายในห้วงก่อนพิธีส่งมอบพื้นที่ ต่อไป

๒. การปฏิบัติเป็นไปด้วยความเรียบร้อย ไม่มีการต่อต้านจากแรงงานต่างด้าว/คนต่างด้าว/บุคคลบนพื้นที่สูง หรือกลุ่ม NGO /กรรมการสิทธิ์ฯ เข้ามาเคลื่อนไหวแต่อย่างใด

บทเรียนสำคัญ (๑๑ ประการ)

๑. มีแผนที่ชัดเจน ทั้งเปิดเผยและปกปิด
๒. ใช้มาตรการทั้งอ่อนโยนและเด็ดขาด
๓. ใช้บุคลากรที่มีความรู้และความมุ่งมั่น
๔. ทัศนคติส่วนบุคคล
๕. อย่าปล่อยปัญหาให้เกิดขึ้นนานเกินไป
๖. จังหวะเวลาที่เหมาะสม
๗. ปฏิบัติงานตามปกติ ในขั้นต้น
๘. ทำความเข้าใจกับสื่อต่างๆ
๙. กลุ่มองค์กรเอกชนต่างๆ (NGO) และอื่นๆ มีบทบาททั้งสนับสนุนและขัดขวาง
๑๐. มีชุดมวลชนเกาะติดพื้นที่
๑๑. ใช้การบูรณาการ หน่วยงานที่เกี่ยวข้อง

หน่วยที่เข้าร่วมปฏิบัติ (๒๒ หน่วย)

๑. กอ.รมน.จังหวัดเชียงใหม่ (๕ กลุ่มงาน)
๒. สำนักงานการปฏิรูปที่ดินเพื่อเกษตรกรรมจังหวัดเชียงใหม่
๓. อำเภอแม่แตง (นายอำเภอสะเมิง, นายอำเภอฮอด)
๔. สำนักงานอัยการจังหวัดเชียงใหม่
๕. เทศบาลตำบลอินทิล
๖. ที่ทำการปกครองจังหวัดเชียงใหม่
๗. สถานีตำรวจภูธรแม่แตง
๘. สำนักงานพื้นที่เขตการศึกษาประถมศึกษาเชียงใหม่ เขต ๒
๙. สำนักงานพัฒนาสังคมและความมั่นคงของมนุษย์จังหวัดเชียงใหม่
๑๐. สำนักงานจัดหางานจังหวัดเชียงใหม่
๑๑. สำนักงานสาธารณสุขจังหวัดเชียงใหม่
๑๒. การไฟฟ้าส่วนภูมิภาค อำเภอแม่แตง
๑๓. สำนักงานคณะกรรมการป้องกันและปราบปรามยาเสพติด ภาค ๕
๑๔. ด่านตรวจคนเข้าเมืองเชียงใหม่
๑๕. มณฑลทหารบกที่ ๓๓

๑๖. กองกำลังผาเมือง
๑๗. กองกำกับการตำรวจตระเวนชายที่ ๓๓
๑๘. หน่วยพัฒนาการเคลื่อนที่ ๓๒
๑๙. กองร้อยอาสาสมัครรักษาดินแดนจังหวัดเชียงใหม่
๒๐. ชุดประสานงานมวลชน กอ.รมน.จว.ช.ม.
๒๑. ชรบ.กอ.รมน.จว.ช.ม.
๒๒. สำนักงานทรัพยากรธรรมชาติและสิ่งแวดล้อมจังหวัดเชียงใหม่

นายอำเภอแมริม (นายสุรพล สัตยารักษ์) : สอบถามทาง กอ.รมน.จังหวัดเชียงใหม่ เกี่ยวกับ มาตรการในการควบคุม และแนวทางการป้องกันแรงงานต่างด้าว

หัวหน้ากลุ่มงานข่าว กอ.รมน.จังหวัดเชียงใหม่ (พันเอกอัศววัฒน์ วุฒิเดชโชติโกคิน) : แจ้งว่า แรงงานต่างด้าวที่ถูกรื้อถอนบ้านเรือน จำแนกเป็น แรงงานต่างด้าวต่าง ๒๐ % บุคคลพื้นที่สูง ๗๐ % และ คนไทยเชื้อสายไทยใหญ่ ๑๐ % โดยแรงงานต่างด้าวทั้งหมด ๒๐ % จะกลับไปอยู่กับนายจ้าง ส่วนบุคคลพื้นที่สูงทั้งหมด ๗๐ % นั้น แต่เดิมย้ายมาจากอำเภอเชียงดาว ผาง เวียงแหง แมริม แม่แตง และจังหวัดเชียงใหม่ โดยส่วนหนึ่งได้กลับไปยังภูมิลำเนาเดิม ส่วนหนึ่งทาง กอ.รมน.จังหวัดเชียงใหม่ ได้จัดชุด ปจว. และ ปจส. ติดตามหาข้อมูล และส่วนหนึ่งยังคงอยู่ในพื้นที่แต่อยู่กับนายจ้าง แผนการควบคุมต่อไปคือจะหาข้อมูลว่าแรงงานดังกล่าวย้ายไปอยู่ที่ไหนและจะทำเป็นบัญชีควบคุมไว้ โดยให้คนไทยควบคุมแรงงานต่างด้าวอีกทีหนึ่ง

เป้าหมายต่อไป ในส่วนของ ๕ อำเภอชายแดน ทาง กอ.รมน.จังหวัดเชียงใหม่ จะได้ประสานกับกองกำลังผาเมือง และ ๕ อำเภอชายแดนต่อไป และส่วนของในพื้นที่อำเภอชั้นในได้แก่ อำเภอแม่แตง จำนวน ๓ ตำบล ชุมชนป่าแพ่ง ตำบลช้างม่อย และชุมชนศรีมงคล ตำบลป่าตัน/ตำบลช้างเผือก (ใกล้โลดส์คำเพียง)

มติที่ประชุม รับทราบ

๔.๓ การจัดงานวันมะม่วงน้ำดอกไม้สีทองอำเภอพร้าว ครั้งที่ ๑/๒๕๕๕

รักษาราชการแทนนายอำเภอพร้าว (นายมานิตย์ ไหวไว) : ในวันที่ ๑๕-๑๙ พฤษภาคม ๒๕๕๕ อำเภอพร้าว โดยเกษตรกรผู้ปลูกมะม่วง ส่วนราชการ รัฐวิสาหกิจ ภาคเอกชน และกลุ่มมวลชนต่างๆ ได้ร่วมกันจัดงาน "วันมะม่วงน้ำดอกไม้สีทองอำเภอพร้าว ปี ๒๕๕๕" ครั้งที่๑ขึ้น ที่บริเวณตลาดนัดอำเภอพร้าว ตำบลเวียง อำเภอพร้าว จังหวัดเชียงใหม่ขึ้นเป็นครั้งแรก เพื่อรณรงค์ให้เกษตรกรรักษาคุณภาพและชื่อเสียงของมะม่วงน้ำดอกไม้สีทองเอาไว้ และเป็นการถ่ายทอดเทคโนโลยีการผลิตมะม่วง แลกเปลี่ยนเรียนรู้ทั้งด้านการผลิต การตลาด ตลอดจนส่งเสริมประชาสัมพันธ์การท่องเที่ยวเชิงเกษตรของอำเภอพร้าวให้เป็นที่รู้จักแพร่หลาย กิจกรรมในงานจะประกอบไปด้วย นิทรรศการฯผลิตมะม่วง นิทรรศการและการออกร้านของส่วนราชการ รัฐวิสาหกิจ องค์กร บริษัทห้างร้าน และกลุ่มมวลชนต่างๆ การแสดงและจำหน่ายผลิตภัณฑ์ของกลุ่มวิสาหกิจชุมชน การแสดงและจำหน่ายผลิตภัณฑ์ OTOP การประกวดมะม่วงและผลิตภัณฑ์จากมะม่วง การแข่งขันกินข้าวเหนียวมะม่วง การจำหน่ายมะม่วงและสินค้าเกษตรอื่นๆในราคาถูก สำหรับมะม่วงน้ำดอกไม้สีทอง ถือเป็นผลผลิตที่โดดเด่นของเกษตรกรในอำเภอพร้าว นอกเหนือไปจากข้าวหอมมะลิ๑๐๕ และลำไยที่มีลักษณะเด่นเฉพาะคือเป็นพันธุ์ที่เปลือกหนาน้ำน้อยและให้ดอกผลสุกช้ากว่าแหล่งอื่นที่ปลูกตามหลักธรรมชาติ จุดเด่นของมะม่วงน้ำดอกไม้สีทองคือเป็นพันธุ์ที่มีสีสวย เปลือกหนา เนื้อแข็ง เกษตรกรมุ่งเน้นปลูกเพื่อ

/ ส่งออกเป็นหลัก...

ส่งออกเป็นหลัก ปัจจุบันอำเภอพร้าวมีพื้นที่ปลูกมะม่วงรวมกัน ๑๖,๔๔๐ ไร่ ผลผลิตปีละประมาณ ๑๖,๐๐๐ ตัน มูลค่าการส่งออกในปี ๒๕๕๔ ประมาณ ๓๒๐ ล้านบาท ซึ่งพันธุ์มะม่วงน้ำดอกไม้สีทอง และมะม่วงน้ำดอกไม้เบอร์๔ ถือเป็นสายพันธุ์ที่เกษตรกรพร้าวนิยมปลูกมากที่สุดเพราะสร้างรายได้ดีเป็นที่นิยมในตลาดต่างประเทศ มีการประกันราคาให้เกษตรกรที่ปลูกทุกคนในราคาที่สูง หากเป็นมะม่วงน้ำดอกไม้เบอร์๔ จะขายได้ในราคา กิโลกรัมละ ๔๒ บาท ส่วนมะม่วงน้ำดอกไม้สีทองขายได้ในราคากิโลกรัมละ ๔๖ บาท ผลิตส่วนใหญ่มีบริษัทรับซื้อเพื่อส่งออกไปจำหน่ายยังประเทศ ญี่ปุ่น เกาหลี จีน มาเลเซีย สิงคโปร์ สหภาพยุโรป ฯลฯ โดยทางเกษตรอำเภอเน้นส่งเสริมให้ปลูกและควบคุมการผลิตในระบบจีพี คือเป็นมะม่วงที่ปลอดจากสารพิษ

ผู้ว่าราชการจังหวัดเชียงใหม่ (หม่อมหลวงปนัดดา ดิศกุล) : ให้คำแนะนำเกี่ยวกับกล่องบรรจุภัณฑ์มะม่วงน้ำดอกไม้สีทองที่ส่งออก ควรจะเพิ่มรายละเอียดพื้นที่ผลิตไปบนกล่อง เพื่อให้เป็นที่รู้จักเพิ่มขึ้น เช่น Product of Phrao Chiangmai.....Thailand เป็นต้น

พาณิชย์จังหวัดเชียงใหม่ (นางสาวปานจิตต์ พิศวง) : แจ้งเพิ่มเติมว่าปัจจุบันความต้องการของตลาดส่งออกผลไม้ ผู้ประกอบการด้านการส่งออกจะเข้าไปติดต่อสั่งซื้อในพื้นที่โดยตรง โดยสำนักงานพาณิชย์จังหวัดเชียงใหม่ ได้นำกลุ่มผู้ประกอบการด้านการส่งออกเข้าไปเจรจาธุรกิจผลผลิตเมื่อต้นเดือนเมษายนที่ผ่านมา ที่จังหวัดพิจิตร ซึ่งตัวแทนของอำเภอพร้าวโดยอาจารย์เจริญ ก็เข้าร่วมด้วย สำหรับแบรนด์ GAP สำคัญมากเพราะเป็นเรื่องที่เกี่ยวข้องกับมาตรฐานการผลิต ถ้าจังหวัดเชียงใหม่จะส่งเสริมก็จะตรงกับนโยบายอาหารปลอดภัย ในขณะที่สำนักงานพาณิชย์จังหวัดเชียงใหม่ ได้เข้าไปส่งเสริมด้านการตลาดและเชิญคุณราชพฤกษ์ ซึ่งเป็นผู้ซื้อจากเจ๊ไท้เข้ามาเจรจากับอาจารย์เจริญ ก็มีการสั่งซื้อมะม่วงเพื่อทำการประชาสัมพันธ์ที่กรุงเทพมหานคร โดยเจ๊ไท้จะจัดงานส่งเสริมสินค้าผลไม้กับห้างไอเซตัน และพารากอน หากมีการติดแบรนด์ GAP บนกล่องบรรจุภัณฑ์ให้มากขึ้นสำหรับสินค้าเกษตรก็จะสร้างความเชื่อมั่นด้านความปลอดภัยในสินค้าได้มากขึ้น ทั้งนี้ก็ควรประชาสัมพันธ์แบรนด์ GAP ให้ประชาชนได้รับทราบข้อมูลเพื่อเป็นที่รู้จักอย่างกว้างขวางมากขึ้น

มติที่ประชุม รับทราบ

๔.๔ การประมวลป้ายทะเบียนรถเลขสวยครั้งที่ ๙ หมวดอักษร ขค

ผู้แทนสำนักงานขนส่งจังหวัดเชียงใหม่ (นางวราภรณ์ วรพงศธร) : แจ้งต่อที่ประชุมว่าสำนักงานขนส่งจังหวัดเชียงใหม่กำหนดจัดการประมวลหมายเลขทะเบียนรถที่เป็นที่ต้องการหรือเป็นที่นิยม (เลขสวย) ครั้งที่ ๙ ของจังหวัดเชียงใหม่ เพื่อนำเงินที่ได้จากการประมวลหมายเลขทะเบียนเข้า “กองทุนเพื่อความปลอดภัยในการใช้รถใช้ถนน” เพื่อเป็นทุนสนับสนุนและส่งเสริมด้านความปลอดภัยรวมทั้งให้ความช่วยเหลือผู้ประสบภัยจากการใช้รถใช้ถนน ในวันเสาร์และอาทิตย์ที่ ๒๖-๒๗ พฤษภาคม ๒๕๕๕ ณ ศูนย์ประชุมนานาชาติเอ็มเพรส โรงแรมดิเอ็มเพรสเชียงใหม่

ป้ายทะเบียนรถยนต์เลขสวยเป็นแผ่นป้ายภาพกราฟิกที่มีสีสันสวยงาม ซึ่งของจังหวัดเชียงใหม่จะมีเอกลักษณ์และความหมายเฉพาะตัว บ่งบอกความเป็นเชียงใหม่ทั้งเทือกดอย กำแพงเมือง แม่น้ำปิง รมบ่อสร้าง รวมทั้งครอบครัวแพนด้า โดยสัญลักษณ์รูปภูเขาและกำแพงเมือง สื่อความหมายถึงความมั่นคง หนักแน่น สายน้ำ สื่อความหมายถึงลำน้ำปิงอันสงบ รมเย็น มีความอุดมสมบูรณ์ รมบ่อสร้าง อันเป็นเอกลักษณ์ของเมืองเชียงใหม่ พร้อมครอบครัว “หลินปิง” ซึ่งทั้งหมดรวมกันแล้วจะสอดคล้องตามศาสตร์ของหลักฮวงจุ้ย เพื่อความเจริญ หนักแน่น มั่นคง รมเย็น และเป็นศิริมงคลของผู้ครอบครอง และความหมายของแผ่นป้ายทะเบียนรถในหมวดอักษร ขค เป็นหมวดอักษรที่เป็นมงคลยิ่งหมายถึง “ ชุมทรัพย์แห่งล้านนา ล้ำเลิศ่านครพิงค์ ” จำนวน ๓๐๑ หมายเลข

/นอกจากผู้ที่ประมวลได้จะได้รับทั้งสิ่งที่เป็นมงคล...

นอกจากผู้ที่ประมูลได้จะได้รับทั้งสิ่งที่เป็นมงคล ภายใต้รูปแบบและความหมายที่งดงาม แล้วยังถือว่าได้ร่วมทำบุญในการมีส่วนร่วมช่วยสร้างเสริมความปลอดภัยในการใช้รถใช้ถนน เพราะรายได้จากการประมูลทั้งหมดจะนำเข้ากองทุนเพื่อความปลอดภัยในการใช้รถใช้ถนนโดยไม่หักค่าใช้จ่ายใดทั้งสิ้น ผู้ที่สนใจสามารถลงทะเบียนล่วงหน้าได้ ณ สำนักงานขนส่งจังหวัดเชียงใหม่ โทรศัพท์ ๐๕๓-๒๗๐๔๑๒, ๐๕๓-๒๗๗๑๕๖ และ ๐๕๓ - ๒๗๘๒๖๕ สำนักงานขนส่งจังหวัด สาขาอำเภอจอมทอง โทรศัพท์ ๐๕๓-๓๖๙๖๖๖-๙ สำนักงานขนส่งจังหวัด สาขาอำเภอฝาง โทรศัพท์ ๐๕๓-๓๖๔๒๐ สำนักงานขนส่งจังหวัดสาขาอำเภอแม่แตง โทรศัพท์ ๐๕๓-๔๗๑๔๑๕ และ ๐๘๑-๗๒๑๗๙๙๙, ๐๘๙-๒๐๓๑๔๘๑

มติที่ประชุม รับทราบ

ระเบียบวาระที่ ๕ เรื่องแจ้งที่ประชุมเพื่อทราบ(โดยเอกสารอิเล็กทรอนิกส์)

ฝ่ายเลขานุการ (นายพิรุณ พรรณเทวี) : แจ้งให้ที่ประชุมทราบเรื่องที่ว่าส่วนราชการนำเสนอเพื่อทราบโดยเอกสาร จำนวน ๓ เรื่อง ซึ่งสามารถดาวน์โหลดเอกสารผ่านทางเว็บไซต์จังหวัดเชียงใหม่ ที่ www.chiangmai.go.th เมนูหลัก ประชุมหัวหน้าส่วนราชการ ดังนี้

๕.๑ การจัดงานพิธีถวายราชสดุดี เนื่องในวันโรกาสวันฉัตรมงคล จังหวัดเชียงใหม่กำหนดจัดพิธีถวายราชสดุดีเฉลิมพระเกียรติ พระบาทสมเด็จพระเจ้าอยู่หัว เนื่องในวันโรกาสวันฉัตรมงคล เพื่อเทิดทูนสถาบันพระมหากษัตริย์และแสดงถึงความจงรักภักดี ในวันที่ ๕ พฤษภาคม ๒๕๕๕ เวลา ๐๙.๐๐ น. ณ หอประชุมมหาวิทยาลัยเชียงใหม่ ถนนนิมมานเหมินท์ อำเภอเมืองเชียงใหม่ จังหวัดเชียงใหม่ การแต่งกาย เครื่องแบบเต็มยศ ระดับเครื่องราชอิสริยาภรณ์

๕.๒ โครงการสำมะโนธุรกิจและอุตสาหกรรม พ.ศ.๒๕๕๕

๕.๓ ข้อมูลดัชนีราคาผู้บริโภคของจังหวัดเชียงใหม่ เดือนมีนาคม ๒๕๕๕

มติที่ประชุม รับทราบ

ระเบียบวาระที่ ๖ เรื่องอื่น ๆ

๖.๑ ฝ่ายเลขานุการ (นายพิรุณ พรรณเทวี) : แจ้งกำหนดการประชุมหัวหน้าส่วนราชการประจำจังหวัดเชียงใหม่ ครั้งที่ ๕/๒๕๕๕ ในวันที่พุธที่ ๓๐ พฤษภาคม ๒๕๕๕ เวลา ๐๙.๐๐ น. ณ ห้องประชุมอเนกประสงค์ อาคารเฉลิมพระเกียรติ ๘๐ พรรษา ตำบลช้างเผือก อำเภอเมืองเชียงใหม่ จังหวัดเชียงใหม่ การแต่งกาย ชุดผ้าไทย

มติที่ประชุม รับทราบ

๖.๒ พัฒนาการจังหวัดเชียงใหม่ (นายทองสุข พระบาง) : รายงานความก้าวหน้าการดำเนินโครงการกองทุนพัฒนาบทบาทสตรีของจังหวัดเชียงใหม่ ระยะแรกมีการรับสมัครสมาชิกกองทุนพัฒนาบทบาทสตรีโดยสำนักงานการศึกษาอกระบบและการศึกษาตามอัธยาศัยจังหวัดเชียงใหม่ (กศน.จังหวัดเชียงใหม่) ระหว่างวันที่ ๑๘ -๒๙ กุมภาพันธ์ ๒๕๕๕ จำนวน ๑๐๖,๔๙๗ คน ต่อมารัฐบาลขยายเวลาการรับสมัครถึงวันที่ ๓๑ มีนาคม ๒๕๕๕ มอบหมายให้กรมพัฒนาชุมชน ร่วมกับ สำนักงานการศึกษาอกระบบและการศึกษาตามอัธยาศัย กระทรวงพัฒนาสังคมและความมั่นคงของมนุษย์ กรมการปกครอง รับสมัครสมาชิกร่วมกัน ซึ่งจังหวัดเชียงใหม่ได้ดำเนินการดังนี้

/- ๕ มีนาคม ๒๕๕๕ ...

- ๕ มีนาคม ๒๕๕๕ จังหวัดได้จัดประชุมสร้างความเข้าใจกับหน่วยงานที่เกี่ยวข้อง ได้แก่ พัฒนาการอำเภอ ปลัดอำเภอ เจ้าหน้าที่พัฒนาชุมชน และคณะกรรมการพัฒนาสตรีทุกอำเภอ โดยตั้งกลุ่มเป้าหมายสมาชิกเป็นสตรี ไม่น้อยกว่าร้อยละ ๗๐ ของจังหวัดเชียงใหม่ รับสมัครไปแล้วมีจำนวนทั้งสิ้น ๔๗๕,๖๐๘ คน แบ่งเป็นบันทึกข้อมูล เข้าระบบจำนวน ๒๙๓,๕๙๔ คน และอยู่ระหว่างดำเนินการบันทึกข้อมูล จำนวน ๑๘๒,๐๑๔ คน โดยมีรองผู้ว่าราชการจังหวัดเชียงใหม่ นายฤทธิพงษ์ เตชะพันธุ์ รับผิดชอบดูแล และท่านได้มีการติดตามและเรียกประชุมหารือระหว่างสำนักงานพัฒนาชุมชนจังหวัด สำนักงานพัฒนาสังคมและความมั่นคงของมนุษย์จังหวัด ที่ทำการปกครองจังหวัดและสำนักงานการศึกษานอกระบบและการศึกษาตามอัธยาศัยจังหวัดเชียงใหม่ และมีมติสรุปให้กำหนดเป้าหมายรับสมัครสตรีเพิ่มขึ้นอีกร้อยละ ๑๕ เป็นร้อยละ ๘๕ คิดเป็นจำนวน ๕๗๑,๘๘๓ คน ต้องขอความร่วมมือทุกภาคส่วน และหน่วยงานที่เกี่ยวข้อง อำเภอ ในการติดตามดูแลในการรับสมัครสมาชิก ปัญหาที่พบได้แก่ ข้อมูลซ้ำซ้อนบ้างต้องตรวจสอบจากการบันทึกข้อมูลในระบบ การกรอกเอกสารในใบสมัครใส่ข้อมูลไม่ครบในบางราย ทั้งนี้ การรับสมัครยังคงมีต่อเนื่องไปเรื่อยๆ

มติที่ประชุม รับทราบ

๖.๓ ปลัดจังหวัดเชียงใหม่ (นายอดิศร กำเนิดศิริ) : ประชาสัมพันธ์การจัดงานสัปดาห์ส่งเสริมพระพุทธศาสนา เนื่องในเทศกาลวิสาขบูชา วันสำคัญสากลของโลก ในส่วนภูมิภาค ประจำปี ๒๕๕๕ ซึ่งมหาเถรสมาคมมีมติให้มีการจัดกิจกรรมเนื่องในวันวิสาขบูชา ปี ๒๕๕๕ เป็นพิเศษ ให้ชื่องานว่า งานฉลองพุทธชยันตี ๒,๖๐๐ ปี แห่งการตรัสรู้ของพระพุทธเจ้า ระยะเวลาการจัดงานระหว่างวันที่ ๒๙ พฤษภาคม ๒๕๕๕ - ๔ มิถุนายน ๒๕๕๕ รวม ๗ วัน โดยมีกิจกรรมเป็น ๓ ลักษณะ ได้แก่ ด้านการปฏิบัติบูชา ด้านวิชาการ และด้านศิลปวัฒนธรรม และกำหนดพื้นที่จัดกิจกรรมเป็น ๓ ส่วน ได้แก่ ณ พุทธมณฑล จังหวัดนครปฐม ณ ท้องสนามหลวง กรุงเทพมหานคร และส่วนภูมิภาค

- กระทรวงมหาดไทย มอบหมายให้จังหวัดเชียงใหม่ เป็นจังหวัดศูนย์กลางในการจัดทำรูปพชาติแสดงเรื่องราวการประสูติของ ๑๗ จังหวัดภาคเหนือ เข้าร่วมงานดังกล่าวข้างต้นในวันที่ ๒๙ พฤษภาคม ๒๕๕๕ โดยจังหวัดได้มอบหมายให้วิทยาลัยอาชีวศึกษาเชียงใหม่ เป็นแกนหลักในการจัดทำรูปพชาติร่วมกับสถาบันการศึกษาอื่นๆ

- จังหวัดเชียงใหม่ได้จัดทำผ้าป่ามหาจุฬารูปพชาติ โดยได้มอบหมายให้สำนักงานวัฒนธรรมจังหวัดเชียงใหม่ดำเนินการ โดยมีกำหนดการทอดผ้าป่าในวันที่ ๔ มิถุนายน ๒๕๕๕ เวลา ๒๐.๐๐ น. ณ วัดพระสิงห์วรมหาวิหาร โดยปัจจัยที่ได้จะจัดส่งให้กับมหาเถรสมาคมต่อไป จึงขอเชิญชวนส่วนราชการร่วมเป็นเจ้าภาพ

- ให้สำนักงานจังหวัดเชียงใหม่จัดส่งบุคคลเข้าร่วมอุปสมบทหมู่ ๑๙๙ รูป ระหว่างวันที่ ๒๑ พฤษภาคม ๒๕๕๕ - ๑๕ มิถุนายน ๒๕๕๕ จำนวน ๒ คน

มติที่ประชุม รับทราบ

๖.๔ ผู้แทนกองกำลังผาเมือง (พันเอกมิชัย นิลศาสตร์) : แจ้งว่ากองทัพภาคมีโครงการนำร่องการปลูกป่าสร้างฝายในพื้นที่บ้านนาหวาย ตำบลเมืองนะ อำเภอเชียงดาว และได้มีหนังสือเรียนเชิญนายกรัฐมนตรียมาตรวจเยี่ยมความก้าวหน้าของโครงการในวันที่ ๒๔ พฤษภาคม ๒๕๕๕ และทางกองกำลังผาเมืองได้มีหนังสือแจ้งจังหวัดเชียงใหม่เข้าร่วมโครงการด้วย

มติที่ประชุม รับทราบ

ระเบียบวาระที่ ๗ นโยบายและข้อสั่งการของผู้บริหาร

๗.๑ รองผู้ว่าราชการจังหวัดเชียงใหม่ (นายฤทธิพงษ์ เตชะพันธ์)

ฝ่ายเลขานุการ แจ้งต่อที่ประชุมว่า เนื่องจากรองผู้ว่าราชการจังหวัดเชียงใหม่ (นายฤทธิพงษ์ เตชะพันธ์) ตีตราราชการสำคัญจึงไม่สามารถเข้าร่วมประชุมครั้งนี้ได้

มติที่ประชุม รับทราบ

๗.๒ รองผู้ว่าราชการจังหวัดเชียงใหม่ (นายชูชาติ กีฬาแปง) : รายงานความก้าวหน้าในการดำเนินการโครงการที่จังหวัดเชียงใหม่ได้รับการจัดสรรงบประมาณจากรัฐบาล ตามโครงการป้องกันแก้ไขปัญหาอุทกภัยเร่งด่วน จำนวน ๔ โครงการ ได้แก่

๑. โครงการขุดลอกแม่น้ำปิง ระยะทาง ๑๑๑ กิโลเมตร แบ่งเป็นจำนวน ๒๖ ตอน
๒. โครงการขุดลอกแม่น้ำกวัง ระยะทาง ๖๑ กิโลเมตร แบ่งเป็นจำนวน ๑๐ ตอน
๓. โครงการติดตั้งระบบเตือนภัยดินถล่มจังหวัดเชียงใหม่ โดยสำนักงานป้องกันและบรรเทา

สาธารณภัยจังหวัดเชียงใหม่ รับผิดชอบ ซึ่งได้ดำเนินการติดตั้งโดยศูนย์เทคโนโลยีอิเล็กทรอนิกส์แห่งชาติ การติดตั้งเกือบแล้วเสร็จ

๔. โครงการติดตั้งฝักระวังสถานการณ์น้ำเพื่อรับมือน้ำท่วมจังหวัดเชียงใหม่

สำหรับโครงการขุดลอกแม่น้ำปิง และโครงการขุดลอกแม่น้ำกวังหลายตอนได้ดำเนินการเสร็จสิ้น โดยเริ่มทำสัญญาตั้งแต่วันที่ ๒๒ มีนาคม ๒๕๕๕ - ๓๐ เมษายน ๒๕๕๕ บางช่วงตอนกำลังเร่งรัดดำเนินการ เพื่อไปให้เป็นตามนโยบายรัฐบาล เพื่อเร่งแก้ไขอุทกภัยในปีที่ผ่านมาต้องการให้เสร็จก่อนฤดูฝนที่กำลังจะมาถึงในปีี้ รัฐบาลได้จัดสรรงบประมาณผ่านกระทรวงมหาดไทย จากการออกตรวจ และติดตามโครงการพบว่าประชาชนพึงพอใจกับนโยบายของรัฐบาลที่ให้ความสำคัญกับปัญหาอุทกภัยดังกล่าวเพราะจะช่วยแก้ไขปัญหามามากขึ้น

ผู้ว่าราชการจังหวัดเชียงใหม่ (หม่อมหลวงปนัดดา ดิศกุล) : ตามโครงการขุดลอกแม่น้ำขอให้สำนักงานป้องกันและบรรเทาสาธารณภัยจังหวัดเชียงใหม่ประสานและเชื่อมโยงในพื้นที่อยากให้มีการปลูกหญ้าแฝกให้มากที่สุด เพื่อช่วยเสริมรักษาค้นดิน ตลิ่ง ให้มีความมั่นคงและเป็นไปตามพระราชดำริของในหลวง

ผู้ว่าราชการจังหวัดเชียงใหม่ (หม่อมหลวงปนัดดา ดิศกุล) : ขอความร่วมมือจากส่วนราชการในการรณรงค์ปลูกต้นทองกวาว ที่เป็นสัญลักษณ์ของจังหวัดเชียงใหม่ให้มากขึ้น เพราะหาได้ยากมากในขณะนี้

มติที่ประชุม รับทราบ/หน่วยงานที่เกี่ยวข้องดำเนินการตามข้อราชการ

๗.๓ รองผู้ว่าราชการจังหวัดเชียงใหม่ (นายวรการ ยกยั้ง)

หัวหน้าสำนักงานจังหวัดเชียงใหม่ (นายวิรุฬ พรรณเทวี) : แจ้งต่อที่ประชุมเนื่องรองผู้ว่าราชการจังหวัดเชียงใหม่ (นายวรการ ยกยั้ง) ตีตราราชการสำคัญ จึงได้มอบหมายให้หัวหน้าสำนักงานจังหวัดเชียงใหม่แจ้งต่อที่ประชุมเกี่ยวกับโครงการปิดทองหลังพระสืบสานแนวพระราชดำริจังหวัดเชียงใหม่ โดยท่านได้กำหนดตรวจพื้นที่โครงการฯ ในวันที่ ๑-๒ พฤษภาคม ๒๕๕๕ ณ อาคารศูนย์เรียนรู้ชุมชนชาวไทยภูเขาแม่ฟ้าหลวงบ้านอมแรด ตำบลบ้านทับ อำเภอแม่แจ่ม จึงขอให้ทางอำเภอแม่แจ่ม และหน่วยงานที่เกี่ยวข้องร่วมตรวจพื้นที่โดยพร้อมเพรียงกัน

มติที่ประชุม รับทราบ/หน่วยงานที่เกี่ยวข้องดำเนินการตามข้อราชการ

/ ๗.๔ ผู้ว่าราชการจังหวัดเชียงใหม่ (หม่อมหลวงปนัดดา ดิศกุล)

๗.๔ ผู้ว่าราชการจังหวัดเชียงใหม่ (หม่อมหลวงปนัดดา ดิศกุล): มอบนโยบายและข้อราชการ ในการดำเนินงานของจังหวัดในประเด็น ดังนี้

๑. การขับเคลื่อนนโยบายเทิดทูนและพิทักษ์รักษาไว้ซึ่งสถาบันพระมหากษัตริย์

นายกรัฐมนตรีได้แถลงนโยบายเทิดทูนและพิทักษ์รักษาไว้ซึ่งสถาบันพระมหากษัตริย์ ดำรงไว้ซึ่ง พระบรมเดชาานุภาพแห่งองค์พระมหากษัตริย์

	นโยบาย	กิจกรรม
๑	การสร้างแนวร่วมทางความคิด การยึดมั่น เทิดทูน และพิทักษ์รักษาไว้ซึ่งสถาบันพระมหากษัตริย์	<ul style="list-style-type: none"> - การบรรยายให้ความรู้โครงการพระราชดำริ การเรียนรู้ตามรอยพระยุคลบาท - จัดให้มีวิชาเรียน และการอบรมสัมมนาเกี่ยวกับความสำคัญของสถาบันพระมหากษัตริย์ และพระราชกรณียกิจด้านต่าง ๆ - การจัดอบรมสัมมนา เรื่อง หลักปรัชญาเศรษฐกิจพอเพียง เผยแพร่พระเกียรติคุณด้านการเกษตร ป่าไม้ ชลประทาน และพลังงานทดแทน
๒	การสร้างความตระหนักและสำนึกในพระมหากรุณาธิคุณ	<ul style="list-style-type: none"> - ศึกษาและเผยแพร่พระราชกรณียกิจของพระองค์และพระบรมวงศานุวงศ์ - ขยายผล/ส่งเสริมโครงการพระราชดำริ - น้อมนำพระบรมราโชวาทเป็นแนวปฏิบัติ - เผยแพร่พระราชนิพนธ์ - การประดับธงตราสัญลักษณ์ ธงชาติ และดูแลรักษาสัญลักษณ์ที่แสดงถึงสถาบัน ให้อยู่ในสภาพเรียบร้อยสมพระเกียรติ
๓	สร้างเครือข่ายด้านการข่าว	<ul style="list-style-type: none"> - จัดตั้งศูนย์เฝ้าระวังและติดตามข้อมูลข่าวสาร - ดำเนินมาตรการทางการข่าว มิให้มีการจับจ้วง - มีการบูรณาการด้านการข่าว

๒. กำชับกวดขันการลักลอบเล่นการพนันผิดกฎหมาย

กระทรวงมหาดไทย พิจารณาแนวทางการแก้ไขปัญหาการกระทำผิดตามกฎหมายการพนันเกี่ยวกับการพนันออนไลน์

๒.๑ ศึกษารายงานการดูงานเกี่ยวกับการป้องกันและแก้ไขปัญหาการพนันออนไลน์ เพื่อใช้เป็นข้อมูลในการแก้ไขปัญหาการพนันออนไลน์ร่วมกับหน่วยงานที่เกี่ยวข้อง

๒.๒ ให้นำเรื่องการพนันออนไลน์เข้าที่ประชุมคณะกรรมการความมั่นคง และความสงบเรียบร้อย เพื่อกำหนดแนวทาง

๒.๓ อำเภอกำนัน ผู้ใหญ่บ้าน ตำรวจ สอดส่องกวดขันมิให้มีการพนันออนไลน์ผิดกฎหมาย

๒.๔ ประชาสัมพันธ์ทางสื่อต่าง ๆ โดยเฉพาะในสถานศึกษาให้ตระหนักถึงปัญหาการเล่นการพนันออนไลน์/ร้านอินเทอร์เน็ต

๓. โครงการเพิ่มประสิทธิภาพการพัฒนาผลิตภัณฑ์กลุ่มผู้ผลิต และผู้ประกอบการ OTOP

จังหวัดเชียงใหม่มีกลุ่มผู้ผลิต และผู้ประกอบการ OTOP มาลงทะเบียน จำนวน ๘๘๖ ราย มีผลิตภัณฑ์ที่ผ่านการคัดสรรสุดยอดผลิตภัณฑ์ OTOP ระดับประเทศ จำนวน ๕๑๗ ราย โดยระดับ ๓ – ๕ ดาว จำนวน ๓๗๑ ราย และระดับ ๑-๒ ดาว จำนวน ๑๔๖ ราย ซึ่งสามารถสร้างรายได้ให้ จังหวัดเชียงใหม่ จำนวน ๕,๑๒๐ ล้านบาท และพบว่ากลุ่มผู้ผลิตฯ ระดับ ๑- ๒ ดาว มีการผลิตสินค้ายังไม่ได้คุณภาพมาตรฐานเท่าที่ควร

/เพื่อเป็นการพัฒนาคุณภาพกลุ่มผู้ผลิตฯ OTOP...

เพื่อเป็นการพัฒนากลุ่มผู้ผลิตฯ OTOP จังหวัดเชียงใหม่ จึงกำหนดให้มีการดำเนินโครงการเพิ่มประสิทธิภาพการพัฒนาผลิตภัณฑ์กลุ่มผู้ผลิต และผู้ประกอบการ OTOP จังหวัดเชียงใหม่ วัตถุประสงค์

-เพื่อพัฒนาผู้ผลิต และผู้ประกอบการ OTOP ระดับ ๑-๒ ดาว ให้มีความรู้ความสามารถในการพัฒนายกระดับ สร้างมูลค่าเพิ่มให้กับผลิตภัณฑ์

-เพื่อสร้างงาน สร้างอาชีพ สร้างรายได้ และแก้ไขปัญหาความยากจน

กลุ่มเป้าหมาย

กลุ่มผู้ผลิต และผู้ประกอบการ OTOP ระดับ ๑-๒ ดาว จำนวน ๑๐๐ ราย ดำเนินการ ๒ รุ่นๆ ละ ๕๐ ราย กำหนดดำเนินโครงการภายในเดือน พ.ค. ๕๕ โดยใช้งบประมาณดำเนินการรุ่นละ ๕๐,๐๐๐ บาท จำนวน ๒ รุ่น รวมเป็นเงิน จำนวน ๑๐๐,๐๐๐ บาท

หน่วยงานดำเนินการ

สำนักงานพัฒนาชุมชนจังหวัดเชียงใหม่ , สำนักงานอุตสาหกรรมจังหวัดเชียงใหม่ , สำนักงานสาธารณสุขจังหวัดเชียงใหม่ , สำนักงานสาธารณสุขจังหวัดเชียงใหม่ , สำนักงานจังหวัดเชียงใหม่ , มหาวิทยาลัยเชียงใหม่ , มหาวิทยาลัยแม่โจ้, มหาวิทยาลัยเทคโนโลยีราชมงคลล้านนา และวิทยาลัยอาชีวศึกษาเชียงใหม่

๔. โครงการเพิ่มประสิทธิภาพการบริหารจัดการแกนนำการพัฒนาหมู่บ้านเศรษฐกิจพอเพียง

ต้นแบบ

ตามที่รัฐบาลได้น้อมนำแนวคิดปรัชญาเศรษฐกิจพอเพียง ขององค์พระบาทสมเด็จพระเจ้าอยู่หัว มาเป็นแนวทางในการพัฒนาประเทศ และได้มอบหมายให้หน่วยงานราชการดำเนินการพัฒนาหมู่บ้านตามแนวคิดปรัชญาเศรษฐกิจพอเพียง เพื่อให้ประชาชนและชุมชน มีความพร้อม รู้เท่าทันกระแสโลกาภิวัตน์ และพัฒนาชุมชนให้เข้มแข็งพึ่งตนเองได้อย่างยั่งยืน

จังหวัดเชียงใหม่ มีอำเภอ ๒๕ อำเภอ จำนวน ๒,๐๖๖ หมู่บ้าน เป็นพื้นที่ที่หน่วยงานราชการได้ร่วมกันดำเนินการพัฒนาหมู่บ้าน ตามหลักปรัชญาเศรษฐกิจพอเพียง และได้คัดเลือกหมู่บ้านเศรษฐกิจพอเพียงต้นแบบ ตั้งแต่ปี ๒๕๕๒ - ๒๕๕๔ จำนวน ๗๗ หมู่บ้าน

ทั้งนี้ เพื่อเป็นการเพิ่มพูนความรู้ความเข้าใจในการบริหารจัดการจึงกำหนดให้มีการดำเนินโครงการดังกล่าวขึ้น

วัตถุประสงค์

เพื่อทบทวนซักซ้อมแนวทางการบริหารจัดการพัฒนาหมู่บ้านเศรษฐกิจพอเพียงต้นแบบ ให้แกนนำหมู่บ้านรู้และเข้าใจ สามารถขยายผลหมู่บ้าน เศรษฐกิจพอเพียงต้นแบบได้

กลุ่มเป้าหมาย

แกนนำหมู่บ้านเศรษฐกิจพอเพียงต้นแบบ จำนวน ๕๐ หมู่บ้าน ๆ ละ ๒ คน รวมทั้งสิ้น ๑๐๐ คน กำหนดการดำเนินโครงการภายในเดือนพฤษภาคม ๒๕๕๕ โดยใช้งบประมาณดำเนินการรุ่นละ ๕๐,๐๐๐ บาท จำนวน ๒ รุ่น รวมเป็นเงินจำนวน ๑๐๐,๐๐๐ บาท

หน่วยงานดำเนินการ

สำนักงานพัฒนาชุมชนจังหวัดเชียงใหม่ , ที่ทำการปกครองจังหวัดเชียงใหม่ , สำนักงานส่งเสริมการปกครองท้องถิ่นจังหวัดเชียงใหม่, สำนักงานเกษตรและสหกรณ์จังหวัดเชียงใหม่ และธนาคารเพื่อการเกษตรและสหกรณ์การเกษตร จังหวัดเชียงใหม่

/ ๕. โครงการ "มหาดไทย ดำรงธรรม ดำรงราชานภาพ"...

๕. โครงการ "มหาดไทย ดำรงธรรม ดำรงราชานุภาพ"

กระทรวงมหาดไทย เปิดตัวโครงการ "มหาดไทย ดำรงธรรม ดำรงราชานุภาพ" เป็นโครงการ เทิดพระเกียรติสมเด็จพระเจ้าบรมวงศ์เธอ กรมพระยาดำรงราชานุภาพ องค์ปฐมเสนาบดีกระทรวงมหาดไทย ในโอกาสปี ๒๕๕๕ ครบ ๑๕๐ ปี วันประสูติ และ ๑๒๐ ปี ที่ก่อตั้งกระทรวง

วัตถุประสงค์ เพื่อยกย่องเชิดชูเกียรติข้าราชการและเจ้าหน้าที่ในสังกัดกระทรวงมหาดไทย ที่ยึดมั่นในความซื่อสัตย์ สุจริต มีความเสียสละ มุ่งมั่น ทุ่มเทในการปฏิบัติหน้าที่ มีคุณธรรมความดีตามวิถีชีวิต พอเพียง โดยมีประชาชนเป็นผู้เสนอชื่อเข้ามา ทั้งนี้ เพื่อสร้างความมั่นใจให้กับประชาชนว่า แผ่นดินไทยยังคงมี ข้าราชการที่ดีเพื่อบำบัดทุกข์ บำรุงสุข พร้อมทั้งยังเป็นการสร้างขวัญกำลังใจความเชื่อให้ข้าราชการและเจ้าหน้าที่ มุ่งมั่นในการทำความดี โดยผู้ที่ได้รับคัดเลือก จะได้รับรางวัล "ดำรงราชานุภาพ" โดยแบ่งออกเป็น ๘ สาขารางวัล ดังนี้

๑. รางวัลสำหรับข้าราชการประจำในสังกัดกระทรวงมหาดไทยทั้งส่วนกลางและภูมิภาค
๒. รางวัลสำหรับพนักงานรัฐวิสาหกิจในสังกัดกระทรวงมหาดไทย
๓. รางวัลสำหรับลูกจ้างและพนักงานราชการของส่วนราชการสังกัดกระทรวงมหาดไทย
๔. รางวัลสำหรับผู้บริหารและสมาชิกสภาองค์กรปกครองส่วนท้องถิ่น ได้แก่ องค์การบริหารส่วนจังหวัด เทศบาล องค์การบริหารส่วนตำบล กรุงเทพมหานคร และเมืองพัทยา
๕. รางวัลสำหรับข้าราชการพนักงาน และลูกจ้างขององค์กรปกครองส่วนท้องถิ่น
๖. รางวัลสำหรับผู้ปกครองท้องที่ กำนัน ผู้ใหญ่บ้าน ผู้ช่วยผู้ใหญ่บ้าน ฯลฯ
๗. รางวัลสำหรับอาสาสมัครประเภทต่างๆในความรับผิดชอบของกระทรวงมหาดไทย ได้แก่ อาสาสมัคร รักษาดินแดน(อส.) อาสาสมัครป้องกันภัยฝ่ายพลเรือน(อปพร.)
๘. รางวัลเกียรติยศ เป็นการมอบรางวัลให้กับบุคลากรในสังกัดกระทรวงมหาดไทย ที่มีความโดดเด่นในการ ปฏิบัติหน้าที่ เป็นบุคคลที่มีคุณูปการกับสังคม และเป็นที่ยอมรับในวงกว้าง

ประชาชนสามารถเสนอชื่อคนในมหาดไทยที่คิดว่าเป็นผู้ที่สมควรได้รับการยกย่องมาที่ ตู้ปณ. ๒๐๐ ปทจ.ลาดพร้าว กรุงเทพฯ ๑๐๓๐๐ และทางอีเมล damrongtham๑๕๐@hotmail.com ตั้งแต่บัดนี้จนถึงสิ้นเดือนพฤษภาคม ๒๕๕๕ โดยกระทรวงจะมีการประกาศชื่อผู้ได้รับรางวัลทั้ง ๘ สาขา ในวันที่ ๒๐ กรกฎาคม ๒๕๕๕ ณ โรงละคร อักษราคิง เพาเวอร์ กรุงเทพมหานคร

๖. พิธีสระเกล้าดำหัวป้อเมืองเจียงใหม่ เนื่องในงานประเพณีสงกรานต์เชียงใหม่ ประจำปี ๒๕๕๕ ผู้ว่าราชการจังหวัดเชียงใหม่ ขอขอบพระคุณทุก ๆ ท่าน

มติที่ประชุม รับทราบและมอบหมายส่วนราชการ/หน่วยงานที่เกี่ยวข้องดำเนินการตามข้อราชการ

เลิกประชุม เวลา ๑๒.๐๐ น.



(นางวัลลยา ลิมปิตพันธ์)

ผู้บันทึกรายงานการประชุม



(นายเจตศักดิ์ เปลียนแปลงศรี)

ผู้ตรวจรายงานการประชุม

รักษาการในตำแหน่งหัวหน้าฝ่ายอำนวยการ
สำนักงานจังหวัดเชียงใหม่

ระเบียบวาระที่ ๓ เรื่องติดตามผลการดำเนินงานตามนโยบาย

- การติดตามผลการเบิกจ่ายเงินงบประมาณ และระเบียบ/ข้อสั่งการกระทรวงการคลัง
ผู้นำเสนอ : นางญาติ แสงศรีจันทร์ คลังจังหวัดเชียงใหม่



สำนักงานคลังจังหวัดเชียงใหม่

๑. ผลการเบิกจ่ายเงินงบประมาณรายจ่าย ประจำปีงบประมาณ พ.ศ. ๒๕๕๕

ตามมติคณะรัฐมนตรี เมื่อวันที่ ๒๘ กุมภาพันธ์ ๒๕๕๕ เห็นชอบมาตรการและแนวทางการเร่งรัดติดตามการใช้เงินประจำปีงบประมาณ พ.ศ. ๒๕๕๕ โดยกำหนดอัตราการเบิกจ่ายเงินงบประมาณรายจ่ายในภาพรวมไม่น้อยกว่าร้อยละ ๙๓.๐๐ ของวงเงินงบประมาณรายจ่าย ๒,๓๘๐,๐๐๐.๐๐ ล้านบาท รายจ่ายลงทุนไม่น้อยกว่าร้อยละ ๗๒.๐๐ ของวงเงินงบประมาณรายจ่ายลงทุนของแต่ละหน่วยงาน แยกเป็นรายไตรมาสดังนี้

ไตรมาสที่	เป้าหมายการเบิกจ่ายรายจ่ายลงทุนสะสม ณ สิ้นไตรมาส (%)	เป้าหมายการเบิกจ่ายรายจ่ายภาพรวมสะสม ณ สิ้นไตรมาส (%)
๑	๑๐.๐๐	๒๐.๐๐
๒	๒๓.๐๐	๔๒.๐๐
๓	๔๓.๐๐	๖๗.๐๐
๔	๗๒.๐๐	๙๓.๐๐

การเบิกจ่ายค่าใช้จ่ายในการให้ความช่วยเหลือและแก้ไขปัญหาอุทกภัย จากเงินกันไว้เบิกเหลือในปี ของส่วนราชการ รวมทั้งกลาง รายการสำรองจ่ายเพื่อกรณีฉุกเฉินหรือจำเป็น ประจำปีงบประมาณ พ.ศ. ๒๕๕๔ ที่กันไว้เบิกเหลือในปี ไม่น้อยกว่าร้อยละ ๑๐๐.๐๐ ของวงเงินที่ได้รับอนุมัติ

การเบิกจ่ายเงินโครงการภายใต้แผนปฏิบัติการไทยเข้มแข็ง ๒๕๕๕ เร่งรัดการดำเนินงานและการเบิกจ่ายเงินให้แล้วเสร็จภายในปีงบประมาณ พ.ศ. ๒๕๕๕

ผลการเบิกจ่ายเงินงบประมาณรายจ่าย ประจำปีงบประมาณ พ.ศ. ๒๕๕๕
ตั้งแต่วันที่ ๑ ตุลาคม ๒๕๕๔ ถึง วันที่ ๑๘ พฤษภาคม ๒๕๕๕
ข้อมูลจากระบบการบริหารการเงินการคลังภาครัฐแบบอิเล็กทรอนิกส์ (GFMIS)

หน่วย : ล้านบาท

	งบประมาณที่ได้รับ	เบิกจ่าย	ร้อยละ	คงเหลือ
รวม	๒๘,๐๑๐.๖๘	๒๑,๐๑๗.๕๙	๗๕.๐๓	๖,๙๙๓.๐๙
ประจำ	๒๒,๙๕๖.๒๔	๑๘,๘๒๓.๒๐	๘๒.๐๐	๔,๑๓๓.๐๔
ลงทุน	๕,๐๕๔.๔๔	๒,๑๙๔.๓๙	๔๓.๔๒	๒,๘๖๐.๐๕

การดำเนินการโครงการภายใต้แผนปฏิบัติการไทยเข้มแข็ง ๒๕๕๕
 ได้รับจัดสรรเงิน ในปีงบประมาณ ๒๕๕๒-๒๕๕๕
 ข้อมูล ณ วันที่ ๑๘ พฤษภาคม ๒๕๕๕

ข้อมูลจากระบบบริหารการเงินการคลังภาครัฐแบบอิเล็กทรอนิกส์ (GFMS)

หน่วย : ล้านบาท

งบประมาณที่ได้รับ	เบิกจ่าย	ร้อยละ	คงเหลือ
๔,๗๕๙.๘๗	๔,๕๐๘.๗๒	๙๔.๗๒	๒๕๑.๑๕

สรุปผลการเบิกจ่ายค่าใช้จ่ายในการให้ความช่วยเหลือ พี่นฟู เยียวยา
 ผู้ได้รับผลกระทบจากสถานการณ์อุทกภัย

ข้อมูล ณ วันที่ ๒๔ พฤษภาคม ๒๕๕๕

หน่วย : ล้านบาท

งบประมาณที่ได้รับ	เบิกจ่าย	ร้อยละ	คงเหลือ
๑,๐๘๒.๖๙	๖๔๙.๙๒	๖๐.๐๓	๔๓๒.๗๗

ส่วนราชการที่มีผลการเบิกจ่ายภาพรวมสูงสุด ๑๐ อันดับ ดังนี้

หน่วย : ล้านบาท

ลำดับ	ชื่อหน่วยงาน	ภาพรวม			ลงทุน		
		งบประมาณ	เบิกจ่าย	ร้อยละ	งบประมาณ	เบิกจ่าย	ร้อยละ
๑	โรงเรียนทางดงรัฐราษฎร์ อุปถัมภ์	๙.๒๙	๙.๒๐	๙๙.๐๖	๙.๒๙	๙.๒๐	๙๙.๐๖
๒	โรงเรียนเชียงดาววิทยาคม	๙.๖๕	๙.๕๒	๙๘.๖๗	๙.๖๕	๙.๕๒	๙๘.๖๗
๓	โรงเรียนยุพราชวิทยาลัย	๓๓.๘๗	๓๑.๖๙	๙๓.๕๘	๓๓.๘๗	๓๑.๖๙	๙๓.๕๘
๔	สำนักงานอัยการคดีศาล แขวงเชียงใหม่	๘.๔๓	๗.๗๕	๙๑.๙๔	๘.๔๓	๗.๗๕	๙๑.๙๔
๕	โรงเรียนฝางชนูปถัมภ์	๑๔.๙๓	๑๓.๕๗	๙๐.๘๙	๑๔.๙๓	๑๓.๕๗	๙๐.๘๙
๖	มหาวิทยาลัยเชียงใหม่	๕,๑๘๔.๖๗	๔,๗๐๘.๑๓	๙๐.๘๑	๕,๑๘๔.๖๗	๔,๗๐๘.๑๓	๙๐.๘๑
๗	สำนักงานอัยการจังหวัด เชียงใหม่	๒๙.๗๓	๒๖.๘๘	๙๐.๔๒	๒๙.๗๓	๒๖.๘๘	๙๐.๔๒
๘	สำนักงานท้องถิ่นจังหวัด เชียงใหม่	๒,๙๑๑.๓๔	๒,๖๐๑.๖๓	๘๙.๓๖	๒,๐๓๙.๐๑	๑,๘๓๙.๗๐	๙๐.๒๓
๙	สำนักงานอัยการเขต ๕	๙๔.๗๙	๘๔.๐๕	๘๘.๖๘	๙๔.๗๙	๘๔.๐๕	๘๘.๖๘
๑๐	โรงเรียนศึกษาสงเคราะห์ เชียงดาว	๒๓.๐๒	๒๐.๐๓	๘๖.๙๙	๒๒.๘๐	๒๐.๐๓	๘๗.๘๖

ส่วนราชการที่มีผลการเบิกจ่ายงบประมาณต่ำกว่าเป้าหมายในไตรมาสที่ ๓ (กำหนดการเบิกจ่ายรายจ่าย
ลงทุนสะสม ณ สิ้นไตรมาสที่ ๓ ร้อยละ ๔๓.๐๐) เรียงลำดับตามผลการเบิกจ่ายจากน้อยไปมาก มีทั้งสิ้น ๓๒
หน่วยงาน ดังนี้

๑	มณฑลทหารบกที่ ๓๓	๑๘.๐๖	๐.๐๐	๐.๐๐
๒	สำนักงานศุลกากรภาค ที่ ๓	๑.๑๔	๐.๐๐	๐.๐๐
๓	ด้านศุลกากรเชียงดาว	๐.๙๐	๐.๐๐	๐.๐๐
๔	สำนักงานสรรพากรพื้นที่เชียงใหม่ ๑	๐.๗๕	๐.๐๐	๐.๐๐
๕	สำนักงานสรรพากรพื้นที่เชียงใหม่ ๒	๔.๑๒	๐.๐๐	๐.๐๐
๖	สำนักงานการท่องเที่ยวและกีฬาจังหวัดเชียงใหม่	๐.๔๙	๐.๐๐	๐.๐๐
๗	สำนักงานเกษตรจังหวัดเชียงใหม่	๑.๕๖	๐.๐๐	๐.๐๐
๘	ศูนย์ส่งเสริมการส่งออกภาคเหนือ (เชียงใหม่)	๑.๓๔	๐.๐๐	๐.๐๐
๙	ที่ทำการปกครองจังหวัดเชียงใหม่	๗.๔๔	๐.๐๐	๐.๐๐
๑๐	สำนักงานพัฒนาชุมชนจังหวัดเชียงใหม่	๐.๑๓	๐.๐๐	๐.๐๐
๑๑	ศูนย์ฝึกและอบรมเด็กและเยาวชน เขต ๗ เชียงใหม่	๐.๒๙	๐.๐๐	๐.๐๐
๑๒	เรือนจำอำเภอดอยสะเก็ด	๐.๐๖	๐.๐๐	๐.๐๐
๑๓	ศูนย์พัฒนาฝีมือแรงงานจังหวัดเชียงใหม่	๑.๖๔	๐.๐๐	๐.๐๐
๑๔	สำนักงานส่งเสริมการศึกษานอกระบบและการศึกษาตาม อัธยาศัยจังหวัดเชียงใหม่	๐.๔๒	๐.๐๐	๐.๐๐
๑๕	ศูนย์การศึกษาพิเศษเขตการศึกษา ๘	๐.๓๘	๐.๐๐	๐.๐๐
๑๖	โรงเรียนโสตศึกษาอนุสารสุนทร	๐.๔๘	๐.๐๐	๐.๐๐
๑๗	โรงเรียนสอนคนตาบอดภาคเหนือ	๒.๗๒	๐.๐๐	๐.๐๐
๑๘	โรงเรียนศรีสังวาลเชียงใหม่	๗.๒๓	๐.๐๐	๐.๐๐
๑๙	โรงเรียนราชประชานุเคราะห์ ๓๐	๑๙.๕๙	๐.๐๐	๐.๐๐
๒๐	โรงเรียนศึกษาสงเคราะห์เชียงดาว	๐.๒๓	๐.๐๐	๐.๐๐
๒๑	โรงเรียนศึกษาสงเคราะห์เชียงใหม่	๔.๐๗	๐.๐๐	๐.๐๐
๒๒	โรงเรียนราชประชานุเคราะห์ ๓๑ อ.แม่แจ่ม	๔.๑๑	๐.๐๐	๐.๐๐
๒๓	สพม. ๓๔	๑๓.๖๐	๐.๐๐	๐.๐๐
๒๔	วิทยาลัยเทคนิคสันกำแพง	๓.๘๕	๐.๐๐	๐.๐๐
๒๕	วิทยาลัยอาชีวศึกษาเชียงใหม่	๓.๗๕	๐.๐๐	๐.๐๐
๒๖	วิทยาลัยเกษตรและเทคโนโลยีเชียงใหม่	๖.๘๕	๐.๐๐	๐.๐๐

ลำดับ	ชื่อหน่วยงาน	งบประมาณ	เบิกจ่าย	ร้อยละ
๒๗	วิทยาลัยสารพัดช่างเชียงใหม่	๘.๒๕	๐.๐๐	๐.๐๐
๒๘	วิทยาลัยการอาชีพจอมทอง	๗.๒๒	๐.๐๐	๐.๐๐
๒๙	วิทยาลัยการอาชีพฝาง	๑.๘๕	๐.๐๐	๐.๐๐
๓๐	วิทยาลัยเทคนิคสารภี	๑.๘๕	๐.๐๐	๐.๐๐
๓๑	มหาวิทยาลัยเทคโนโลยีราชมงคลล้านนา ภาคพายัพ เชียงใหม่	๗.๕๙	๐.๐๐	๐.๐๐
๓๒	โรงพยาบาลประสาทเชียงใหม่	๓๗.๙๕	๐.๐๐	๐.๐๐
๓๓	ศูนย์บำบัดรักษาเยาเสพติด เชียงใหม่	๑๕.๘๒	๐.๐๐	๐.๐๐
๓๔	ศูนย์วิทยาศาสตร์การแพทย์เชียงใหม่	๓.๖๑	๐.๐๐	๐.๐๐
๓๕	โรงพยาบาลสวนปรุง	๐.๓๙	๐.๐๐	๐.๐๐
๓๖	ศูนย์อนามัยที่ ๑๐ เชียงใหม่	๔.๐๔	๐.๐๐	๐.๐๐
๓๗	กองกำกับการตำรวจตระเวนชายแดน ที่ ๓๓	๓.๓๕	๐.๐๐	๐.๐๐
๓๘	กองบัญชาการตำรวจภูธรภาค ๕	๑.๖๘	๐.๐๐	๐.๐๐
๓๙	องค์การสวนพฤกษศาสตร์	๘.๗๓	๐.๐๐	๐.๐๐
๔๐	สำนักบริหารยุทธศาสตร์ กลุ่มจังหวัดภาคเหนือ ตอนบน ๑	๑.๘๒	๐.๐๐	๐.๐๐
๔๑	จังหวัดเชียงใหม่	๕๗.๐๘	๐.๐๐	๐.๐๐
๔๒	ศูนย์วิจัยการผสมเทียมและเทคโนโลยีชีวภาพ	๘.๔๒	๐.๐๒	๐.๑๙
๔๓	สำนักงานเขตพื้นที่การศึกษาประถมศึกษา เชียงใหม่ เขต ๑	๒๔.๒๖	๐.๒๕	๑.๐๒
๔๔	สำนักงานเขตพื้นที่การศึกษาประถมศึกษา เชียงใหม่ เขต ๓	๓๑.๙๘	๐.๕๔	๑.๖๘
๔๕	สำนักบริหารยุทธศาสตร์และบูรณาการการศึกษาที่ ๑	๑.๙๘	๐.๐๔	๑.๘๙
๔๖	สำนักงานพัฒนาสังคมและความมั่นคงของมนุษย์ จังหวัดเชียงใหม่	๑.๗๖	๐.๐๖	๓.๕๕
๔๗	สำนักงานเขตพื้นที่การศึกษาประถมศึกษา เชียงใหม่ เขต ๒	๕.๓๖	๐.๒๐	๓.๗๓
๔๘	สำนักศิลปากรที่ ๘ เชียงใหม่	๖๖.๒๑	๒.๙๒	๔.๔๒
๔๙	มหาวิทยาลัยแม่โจ้	๑๐๓.๒๐	๕.๒๔	๕.๐๗
๕๐	ทางหลวงชนบทจังหวัดเชียงใหม่	๑๕๔.๗๙	๑๐.๒๑	๖.๖๐
๕๑	สำนักงานโยธาธิการและผังเมืองจังหวัดเชียงใหม่	๕๔.๗๑	๓.๗๕	๖.๘๕
๕๒	โรงพยาบาลนครพิงค์	๕๗.๓๑	๔.๔๐	๗.๖๘

ลำดับ	ชื่อหน่วยงาน	งบประมาณ	เบิกจ่าย	ร้อยละ
๕๓	มหาวิทยาลัยราชภัฏเชียงใหม่	๘๖.๑๙	๖.๘๙	๗.๙๙
๕๔	สำนักงานเศรษฐกิจการเกษตรเขต ๑	๑.๓๘	๐.๑๓	๙.๒๔
๕๕	สำนักงานตรวจบัญชีสหกรณ์เชียงใหม่	๑.๓๒	๐.๑๘	๑๓.๕๗
๕๖	สำนักงานที่ดินจังหวัดเชียงใหม่	๑๓.๓๔	๒.๑๗	๑๖.๒๙
๕๗	กลุ่มพัฒนาความร่วมมือทันตสาธารณสุข ระหว่างประเทศ	๑.๑๖	๐.๑๙	๑๖.๗๘
๕๘	โครงการชลประทานเชียงใหม่	๕๓๒.๒๕	๙๙.๑๐	๑๘.๖๒
๕๙	แขวงทางเชียงใหม่ ที่ ๑	๑๑๒.๔๘	๒๔.๕๕	๒๑.๘๓
๖๐	แขวงทางเชียงใหม่ ที่ ๒	๑๖๘.๔๕	๓๘.๔๔	๒๒.๘๒
๖๑	สำนักจัดการทรัพยากรป่าไม้ที่ ๑ (เชียงใหม่)	๑๒.๔๗	๒.๙๐	๒๓.๒๒
๖๒	วิทยาลัยนาฏศิลป์เชียงใหม่	๔๓.๐๘	๑๑.๐๙	๒๕.๗๓
๖๓	สำนักงานเขตพื้นที่การศึกษาประถมศึกษา เชียงใหม่ เขต ๔	๓.๘๐	๑.๐๔	๒๗.๒๙
๖๔	ศูนย์วิจัยและพัฒนาประมงน้ำจืดเชียงใหม่	๑.๒๙	๐.๓๕	๒๗.๓๔
๖๕	สถาบันการพลศึกษา วิทยาเขตเชียงใหม่	๒๑.๐๐	๖.๐๗	๒๘.๙๑
๖๖	แขวงทางเชียงใหม่ ที่ ๓	๑๐๔.๑๒	๓๐.๑๓	๒๘.๙๔
๖๗	สำนักทางหลวงชนบทที่ ๑๐ (เชียงใหม่)	๒๒๒.๓๕	๗๑.๙๙	๓๒.๓๘
๖๘	สำนักชลประทานที่ ๑	๒๖๓.๐๗	๙๗.๖๓	๓๗.๑๑
๖๙	สถานีพัฒนาที่ดินจังหวัดเชียงใหม่	๖๘.๒๑	๒๖.๑๗	๓๘.๓๖
๗๐	สำนักวิจัยและพัฒนาการเกษตรเขต ที่ ๑	๑.๙๓	๐.๗๘	๔๐.๒๙
๗๑	สำนักงานสาธารณสุขจังหวัดเชียงใหม่	๑๐๘.๗๓	๔๔.๙๙	๔๑.๓๘
๗๒	ศูนย์วิศวกรรมกรรมการแพทย์ที่ ๖ (เชียงใหม่)	๒.๑๔	๐.๘๙	๔๑.๕๐

ส่วนราชการที่ได้รับจัดสรรเงินโครงการการให้ความช่วยเหลือ ฟื้นฟู เยียวยา ผู้ได้รับผลกระทบจากสถานการณ์อุทกภัย ข้อมูลจากระบบการบริหารการเงินการคลังภาครัฐแบบอิเล็กทรอนิกส์ (GFMS) ณ วันที่ ๒๔ พฤษภาคม ๒๕๕๕ มีทั้งสิ้น ๓๕ หน่วยงาน มีผลการเบิกจ่ายภาพรวมร้อยละ ๖๐.๖๙ โดยเรียงตามผลการเบิกจ่ายจากน้อยไปมาก ดังนี้

หน่วย : ล้านบาท

ลำดับ	ชื่อหน่วยงาน	งบประมาณ	ใบสั่งซื้อ	เบิกจ่าย	เบิกจ่าย ร้อยละ	คงเหลือ
๑	แขวงทางเชียงใหม่ที่ ๓	๑๒.๑๖	๑๒.๑๖	๐.๐๐	๐.๐๐	๑๒.๑๖
๒	สำนักงานทางหลวงชนบทจังหวัดเชียงใหม่	๓.๒๑	๓.๒๐	๐.๐๐	๐.๐๐	๓.๒๑
๓	สนง.เขตพื้นที่การศึกษาประถมศึกษา เชียงใหม่ เขต ๒	๒.๑๒	๐.๙๐	๐.๐๐	๐.๐๐	๒.๑๒

ลำดับ	ชื่อหน่วยงาน	งบประมาณ	ใบสั่งซื้อ	เบิกจ่าย	เบิกจ่าย ร้อยละ	คงเหลือ
๔	วิทยาลัยเทคนิคสารภี	๐.๙๐	๐.๙๐	๐.๐๐	๐.๐๐	๐.๙๐
๕	กองบังคับการตรวจคนเข้าเมือง ๕	๐.๐๓	๐.๐๐	๐.๐๐	๐.๐๐	๐.๐๓
๖	สนง.เขตพื้นที่การศึกษาประถมศึกษา เชียงใหม่ เขต ๓	๐.๘๔	๐.๗๙	๐.๐๖	๖.๙๙	๐.๗๙
๗	สำนักประชาสัมพันธ์เขต ๓	๐.๐๖	๐.๐๐	๐.๐๖	๑๐๐.๐๐	๐.๐๐
๘	สำนักงานประชาสัมพันธ์จังหวัดเชียงใหม่	๐.๐๖	๐.๐๐	๐.๐๖	๑๐๐.๐๐	๐.๐๐
๙	สนง.เขตพื้นที่การศึกษาประถมศึกษา เชียงใหม่ เขต ๑	๑.๗๓	๑.๕๔	๐.๑๕	๘.๔๒	๑.๕๙
๑๐	สำนักงานส่งเสริมการศึกษานอกระบบและ การศึกษาตามอัธยาศัยจังหวัดเชียงใหม่	๐.๓๕	๐.๐๐	๐.๑๗	๔๘.๗๙	๐.๑๘
๑๑	สนง.เขตพื้นที่ศึกษามัธยมศึกษา เชียงใหม่ เขต ๓๔	๐.๔๑	๐.๐๐	๐.๑๗	๔๑.๐๙	๐.๒๔
๑๒	สถาบันพัฒนาการได้กราชนครินทร์	๐.๑๙	๐.๐๐	๐.๑๙	๑๐๐.๐๐	๐.๐๐
๑๓	ศูนย์ส่งเสริมอุตสาหกรรมภาคที่ ๑	๐.๑๙	๐.๐๐	๐.๑๙	๑๐๐.๐๐	๐.๐๐
๑๔	สนง.โยธาธิการและผังเมืองจังหวัดเชียงใหม่	๐.๒๐	๐.๐๐	๐.๒๐	๑๐๐.๐๐	๐.๐๐
๑๕	สนง.จัดหางานจังหวัดเชียงใหม่	๐.๒๒	๐.๐๐	๐.๒๒	๑๐๐.๐๐	๐.๐๐
๑๖	สนง.เขตพื้นที่การศึกษาประถมศึกษา เชียงใหม่ เขต ๔	๐.๕๑	๐.๐๐	๐.๒๖	๕๐.๔๕	๐.๒๕
๑๗	ศูนย์อนามัยที่ ๑๐ เชียงใหม่	๐.๒๖	๐.๐๐	๐.๒๖	๑๐๐.๐๐	๐.๐๐
๑๘	กองกำกับการ ๕ กองบังคับการฝึกพิเศษ (ค่ายนเรศวรมหาราช)	๐.๒๖	๐.๐๐	๐.๒๖	๑๐๐.๐๐	๐.๐๐
๑๙	สนง.วัฒนธรรมจังหวัดเชียงใหม่	๐.๓๐	๐.๐๐	๐.๓๐	๑๐๐.๐๐	๐.๐๐
๒๐	กองกำกับการตำรวจตระเวนชายแดน ที่ ๓๓	๐.๕๕	๐.๐๔	๐.๕๑	๙๒.๗๒	๐.๐๔
๒๑	ศูนย์วิทยาศาสตร์การแพทย์ที่ ๑๐	๐.๕๗	๐.๐๐	๐.๕๗	๑๐๐.๐๐	๐.๐๐
๒๒	สนง.เขตพื้นที่การศึกษาประถมศึกษา เชียงใหม่ เขต ๖	๐.๙๓	๐.๐๐	๐.๖๗	๗๑.๒๙	๐.๒๗
๒๓	สนง.ป้องกันและควบคุมโรคที่ ๑๐	๐.๘๐	๐.๐๐	๐.๘๐	๑๐๐.๐๐	๐.๐๐
๒๔	โรงพยาบาลสวนปรุง	๐.๘๗	๐.๐๐	๐.๘๗	๙๙.๓๙	๐.๐๑
๒๕	สนง.พระพุทธศาสนาจังหวัดเชียงใหม่	๐.๘๗	๐.๐๐	๐.๘๗	๙๙.๓๙	๐.๐๑
๒๖	สนง.พัฒนาที่ดินเขต ๖	๑.๙๘	๐.๐๐	๑.๙๘	๑๐๐.๐๐	๐.๐๐
๒๗	สำนักทางหลวงชนบทที่ ๑๐	๑๔.๕๑	๑๒.๓๓	๒.๑๘	๑๔.๙๙	๑๒.๓๔
๒๘	ศูนย์พัฒนาสังคมหน่วยที่ ๑๓	๔.๑๒	๐.๐๐	๓.๖๒	๘๗.๙๗	๐.๕๐
๒๙	แขวงการทางเชียงใหม่ที่ ๒	๒๔.๗๐	๑๗.๗๓	๖.๙๗	๒๘.๒๒	๑๗.๗๓

ลำดับ	ชื่อหน่วยงาน	งบประมาณ	ใบสั่งซื้อ	เบิกจ่าย	เบิกจ่าย ร้อยละ	คงเหลือ
๓๐	สนง.พัฒนสังคมและความมั่นคงของมนุษย์ จังหวัดเชียงใหม่	๑๓.๘๒	๐.๐๐	๘.๐๙	๕๘.๕๓	๕.๗๓
๓๑	สนง.สาธารณสุขจังหวัดเชียงใหม่	๘.๘๙	๐.๐๑	๘.๗๓	๙๘.๒๒	๐.๑๖
๓๒	สำนักงานศิลปากรที่ ๘	๕๕.๑๑	๔๕.๐๖	๙.๓๒	๑๖.๙๐	๔๕.๘๐
๓๓	แขวงทางเชียงใหม่ที่ ๑	๖๕.๕๓	๕๓.๘๓	๑๐.๑๖	๑๕.๕๐	๕๕.๓๗
๓๔	โครงการชลประทานเชียงใหม่	๒๕๙.๓๕	๑๒.๒๘	๒๓๖.๑๗	๙๑.๐๖	๒๓.๑๗
๓๕	สำนักงานจังหวัดเชียงใหม่	๕๙๕.๙๖	๒๑๑.๙๔	๓๕๖.๙๐	๕๙.๘๙	๒๓๙.๐๖
	รวม	๑,๐๗๒.๕๗	๓๗๒.๖๙	๖๕๐.๙๔	๖๐.๖๙	๔๒๑.๖๓

๒. หนังสือเพื่อทราบและถือปฏิบัติ ประจำเดือน พฤษภาคม ๒๕๕๕ จำนวน ๑๐ เรื่อง คือ

๒.๑ หนังสือด่วนที่สุดที่ กค ๐๔๐๖.๓ / ว ๓๑ ลงวันที่ ๒๓ เมษายน ๒๕๕๕

เรื่อง หลักเกณฑ์การเบิกจ่ายเงินจากคลังสำหรับโครงการเพื่อการวางระบบบริหารจัดการน้ำ และสร้างอนาคตประเทศ

กระทรวงการคลังได้กำหนดวิธีการเบิกจ่ายเงินเพื่อการวางระบบบริหารจัดการน้ำและสร้างอนาคตประเทศ ตามแผนปฏิบัติการบริหารจัดการน้ำ การป้องกันและแก้ไขปัญหาอุทกภัยแห่งชาติตามระเบียบสำนักนายกรัฐมนตรี ว่าด้วยการบริหารจัดการน้ำและอุทกภัยแห่งชาติ พ.ศ. ๒๕๕๕ หรือโครงการอื่นใดที่ กนอช. หรือ กบอ. เห็นว่าเป็นโครงการเกี่ยวเนื่องกับการบริหารจัดการน้ำหรืออุทกภัย หรือโครงการตามแผนยุทธศาสตร์เพื่อการฟื้นฟูและสร้างอนาคตประเทศตามที่ กยอ. กำหนดให้เป็นไปอย่างมีประสิทธิภาพ สะดวก คล่องตัว และสามารถตรวจสอบได้ จึงกำหนดหลักเกณฑ์วิธีปฏิบัติสำหรับหน่วยงานที่เกี่ยวข้อง ดังนี้

๑. สำนักงานบริหารหนี้สาธารณะ

เปิดบัญชีเงินฝากกระทรวงการคลังชื่อ “บัญชีเพื่อการวางระบบบริหารจัดการน้ำและ สร้างอนาคตประเทศ” | รหัสบัญชี XX๙๗๗ เพื่อใช้สำหรับบริหารโครงการ และเมื่อเบิกจ่ายเสร็จสิ้นให้ปิดบัญชี หากมีเงินเหลือในบัญชีให้นำส่งคลังเป็นรายได้แผ่นดิน

๒. หน่วยงานเจ้าของโครงการ

ให้ส่วนราชการเจ้าของโครงการ หรือกรณีองค์กรปกครองส่วนท้องถิ่น ให้สำนักงานท้องถิ่นจังหวัด เป็นผู้เปิดบัญชีเงินฝากธนาคารที่เป็นรัฐวิสาหกิจหนึ่งบัญชี ชื่อบัญชี “ชื่อหน่วยงาน (เพื่อการวางระบบบริหารจัดการน้ำและสร้างอนาคตประเทศ)” และส่งข้อมูลชื่อ และเลขที่บัญชีเงินฝากให้กรมบัญชีกลาง หรือสำนักงานคลังจังหวัดแล้วแต่กรณี เพื่อจัดทำข้อมูลหลักผู้ขาย เมื่อโครงการได้รับอนุมัติ และสำนักงบประมาณได้จัดสรรเงินกู้ให้แล้ว ให้หน่วยงานเจ้าของโครงการดำเนินการ ดังนี้

๒.๑ หลักการเบิกจ่าย

(๑) การจัดหาพัสดุให้ปฏิบัติตามระเบียบพัสดุ พ.ศ. ๒๕๓๕ และที่แก้ไขเพิ่มเติม และระเบียบพัสดุว่าด้วยวิธีการทางอิเล็กทรอนิกส์ พ.ศ. ๒๕๔๙ หรือระเบียบข้อบังคับของหน่วยงานเจ้าของโครงการแล้วแต่กรณี

(๒) การเบิกค่าใช้จ่ายหรือค่าตอบแทนให้เป็นตามระเบียบกระทรวงการคลังว่าด้วยการนั้น ภายในวงเงินกู้ที่สำนักงบประมาณจัดสรรให้ และให้ดำเนินการในระบบ GFMS

(๓) ให้เบิกเงินจากบัญชีเงินฝากกระทรวงการคลังได้เมื่อหนังสือกำหนดชำระ หรือใกล้ถึงกำหนดชำระ

๒.๒ วิธีการเบิกจ่ายเงิน

ให้ปฏิบัติตามระเบียบการเก็บรักษาและการนำเงินส่งคลัง พ.ศ. ๒๕๕๑ สำหรับกรณีมีเงินเหลือให้นำส่งเข้าบัญชีเงินฝากกระทรวงการคลังตามข้อ ๑

๒.๓ ให้ผู้ตรวจสอบภายในของหน่วยงานตรวจสอบความถูกต้องของการเบิกจ่ายให้เป็นไปตามระเบียบที่กำหนด

๓. กรณีการเบิกจ่ายเงินแทนกัน

๓.๑ ให้หัวหน้าหน่วยงานเจ้าของโครงการ และหัวหน้าหน่วยงานผู้เบิกแทน ลงลายมือชื่อในใบแจ้งการเบิกจ่ายเงินแทนกัน จำนวน ๓ ชุด หน่วยงานจัดเก็บแห่งละ ๑ ชุด และจัดส่งให้กรมบัญชีกลางจำนวน ๑ ชุด เพื่อดำเนินการโอนเงินในระบบ GFMS

๓.๒ เมื่อหน่วยงานผู้เบิกแทน ได้รับรหัสเงินกู้เบิกแทน และเลขที่เอกสารจัดสรรงบเบิกแทนจากกรมบัญชีกลางในระบบ GFMS แล้วให้ดำเนินการเบิกจ่ายเสมือนเป็นหน่วยงานเจ้าของโครงการ โดยเบิกจ่ายไม่เกินวงเงินที่ได้รับมอบหมายให้เบิกแทน

๓.๓ ให้หน่วยงานผู้เบิกแทนจัดเก็บเอกสาร หลักฐานในการเบิกจ่ายไว้เพื่อการตรวจสอบและรายงานการใช้จ่ายเงินที่เบิกแทนให้หน่วยงานเจ้าของโครงการทราบเป็นรายเดือน ภายในวันที่ ๑๕ ของเดือนถัดไป

กรณีหน่วยงานเจ้าของโครงการที่ไม่สามารถปฏิบัติตามหลักเกณฑ์นี้ได้ ให้ขอทำความเข้าใจกับกระทรวงการคลัง

ท่านสามารถเข้าดูรายละเอียดหนังสือดังกล่าวข้างต้นได้ที่เว็บไซต์ของสำนักงานคลังจังหวัดเชียงใหม่ <http://klang.cgd.go.th/cmi>

๒.๒ หนังสือด่วนที่สุด ที่ กค ๐๔๐๙.๓ /ว ๑๕๕ ลงวันที่ ๒๕ เมษายน ๒๕๕๕

เรื่อง แนวปฏิบัติเกี่ยวกับการบันทึกรายการเงินประกันผลงานผ่าน GFMS Web Online

กรมบัญชีกลางแจ้งให้ส่วนราชการที่ไม่มีเครื่อง GFMS Terminal สามารถทำรายการขอเบิกเงินกรณีที่มีการหักเงินประกันผลงาน ในระบบ GFMS Web Online ได้แล้ว ทั้งนี้ ตั้งแต่วันที่ ๑ พฤษภาคม ๒๕๕๕ เป็นต้นไป

ท่านสามารถเข้าดูรายละเอียดหนังสือดังกล่าวข้างต้นได้ที่เว็บไซต์ของสำนักงานคลังจังหวัดเชียงใหม่ <http://klang.cgd.go.th/cmi>

๒.๓ หนังสือ ที่ กค ๐๔๐๙. ๓ /ว ๑๕๖ ลงวันที่ ๒๕ เมษายน ๒๕๕๕

เรื่อง การเรียกรายงานการเบิกจ่ายเงินเกี่ยวกับอุทกภัย/นโยบายเร่งด่วน

ส่วนราชการสามารถเรียกดูรายงานเงินงบประมาณที่ได้รับจัดสรรตามโครงการฟื้นฟู เยียวยาผู้ได้รับผลกระทบจากสถานการณ์อุทกภัย แยกรายละเอียดในแต่ละด้านตามที่สำนักงบประมาณกำหนด เพื่อตรวจสอบการเบิกจ่าย และยอดเงินคงเหลือ ผ่านเครื่อง GFMS Terminal ด้วยคำสั่งงาน ZFMA๖๒ – รายงานการเบิกจ่ายเงินเกี่ยวกับอุทกภัย/นโยบายเร่งด่วน

ท่านสามารถเข้าดูรายละเอียดหนังสือดังกล่าวข้างต้นได้ที่เว็บไซต์ของสำนักงานคลังจังหวัดเชียงใหม่ <http://klang.cgd.go.th/cmi>

๒.๔ หนังสือด่วนที่สุด ที่ กค ๐๔๒๒.๓ /ว ๓๒ ลงวันที่ ๒๕ เมษายน ๒๕๕๕

เรื่อง การประกาศกำหนดสำนักงานในพื้นที่พิเศษ ประจำปีงบประมาณ พ.ศ. ๒๕๕๕

กระทรวงการคลังประกาศกำหนดสำนักงานในพื้นที่พิเศษ ประจำปีงบประมาณ พ.ศ.๒๕๕๕ (๑ ตุลาคม ๒๕๕๔ - ๓๐ กันยายน ๒๕๕๕) โดยการเบิกจ่ายเงินดังกล่าวให้ส่วนราชการถือปฏิบัติตามระเบียบกระทรวงการคลังว่าด้วยการเบิกจ่ายเงินสวัสดิการสำหรับการปฏิบัติงานประจำสำนักงานในพื้นที่พิเศษ พ.ศ. ๒๕๕๔

ท่านสามารถเข้าดูรายละเอียดหนังสือดังกล่าวข้างต้นได้ที่เว็บไซต์ของสำนักงานคลังจังหวัด เชียงใหม่ <http://klang.cgd.go.th/cmi>

๒.๕ หนังสือด่วนที่สุด ที่ กค (กพ) ๐๔๒๑.๓ /ว ๑๕๗ ลงวันที่ ๒๖ เมษายน ๒๕๕๕

เรื่อง การอนุมัติยกเว้นให้การเช่าหรือจ้างที่ใช้เงินงบประมาณรายจ่ายประจำปีงบประมาณ พ.ศ.๒๕๕๕ ไปพลางก่อน ซึ่งสัญญาสิ้นสุดลงก่อนที่พระราชบัญญัติงบประมาณรายจ่ายประจำปีงบประมาณ พ.ศ.๒๕๕๕ ประกาศใช้ และจำเป็นต้องเช่าหรือจ้างต่อเนื่องไปอีก ให้สัญญามีผลย้อนหลังไปถึงวันที่เช่าหรือเริ่มปฏิบัติงานจริง

คณะกรรมการว่าด้วยการพัสดุ(กพ.) อนุมัติยกเว้นเป็นหลักการ ให้ส่วนราชการที่ได้ดำเนินการทำสัญญาเช่าพัสดุ หรือการจ้างที่ใช้เงินงบประมาณรายจ่ายประจำปีงบประมาณ พ.ศ. ๒๕๕๔ ไปพลางก่อน แต่ไม่สามารถทำสัญญาเช่า หรือจ้างได้ตลอดทั้งปีงบประมาณ พ.ศ. ๒๕๕๕ ได้เนื่องจากงบประมาณดังกล่าวมีอยู่อย่างจำกัด และมีความจำเป็นต้องกระทำต่อเนื่องไปภายหลังสัญญาสิ้นสุดลงระหว่างปีงบประมาณ โดยจะต้องเช่าหรือจ้างจากผู้ให้เช่าหรือผู้รับจ้างรายเดิมหรือรายใหม่ แต่ไม่สามารถลงนามในสัญญาได้ทันก่อนวันที่พระราชบัญญัติงบประมาณรายจ่ายประจำปี พ.ศ. ๒๕๕๕ ประกาศใช้ ให้มีผลย้อนหลัง ดังนี้

๑. ให้ทำสัญญาเช่าหรือสัญญาจ้าง ที่มีความจำเป็นต้องเช่าหรือจ้างต่อเนื่องไปภายหลังสัญญาเดิม ซึ่งใช้เงินงบประมาณรายจ่ายประจำปีงบประมาณ พ.ศ.๒๕๕๔ ไปพลางก่อนสิ้นสุดลง กับผู้ให้เช่าหรือผู้รับจ้างรายเดิมหรือรายใหม่แล้วแต่กรณี ซึ่งส่วนราชการได้ดำเนินการจัดหาไว้แล้วแต่ไม่สามารถลงนามในสัญญาได้ทัน ให้มีผลย้อนหลังไปถึงวันที่เช่าหรือเริ่มปฏิบัติงานจริง

๒. ในการดำเนินการจัดหาของส่วนราชการตามนัยข้อ ๑ จะต้องปรากฏว่าส่วนราชการหรือหน่วยงานรัฐตัวผู้ให้เช่าหรือผู้รับจ้างที่จะลงนามเป็นคู่สัญญา และผู้มีอำนาจอนุมัติได้อนุมัติให้ผู้ให้เช่าหรือจ้างจากรายที่จัดหาไว้แล้วก่อนวันที่สัญญาเดิมจะสิ้นสุดลง เพียงแต่ไม่อาจลงนามในสัญญาได้ทันก่อนวันที่พระราชบัญญัติงบประมาณรายจ่ายประจำปี พ.ศ. ๒๕๕๕ ประกาศใช้

ท่านสามารถเข้าดูรายละเอียดหนังสือดังกล่าวข้างต้นได้ที่เว็บไซต์ของสำนักงานคลังจังหวัด เชียงใหม่ <http://klang.cgd.go.th/cmi>

๒.๖ หนังสือด่วนที่สุด ที่ กค ๐๔๐๙.๔ /ว ๑๕๙ ลงวันที่ ๒๗ เมษายน ๒๕๕๕

เรื่อง การเปิดบัญชีเงินฝากธนาคารสำหรับโครงการเพื่อการวางระบบบริหารจัดการน้ำและสร้างอนาคตประเทศ

กรมบัญชีกลาง ขอแสดงความเข้าใจส่วนราชการเจ้าของโครงการ หรือหน่วยงานผู้เบิกแทนสำหรับโครงการเพื่อการวางระบบบริหารจัดการน้ำและสร้างอนาคตประเทศ ให้เป็นไปในแนวทางเดียวกัน โดยให้เปิดบัญชีเงินฝากกระแสรายวัน และดำเนินการ ดังนี้

๑. ให้ระบุชื่อบัญชีเงินฝากธนาคารเป็นภาษาไทย โดยระบุ ชื่อหน่วยงาน วันวรรค ตามด้วยข้อความ เพื่อการวางระบบบริหารจัดการน้ำและสร้างอนาคตประเทศ โดยไม่ต้องมีเครื่องหมายใดๆทั้งสิ้น ตัวอย่างเช่น ชื่อบัญชี สำนักชลประทานที่ ๒ เพื่อการวางระบบบริหารจัดการน้ำและสร้างอนาคตประเทศ

๒. ให้ระบุข้อมูลบัญชีเงินฝากธนาคารเป็นภาษาอังกฤษ โดยระบุชื่อหน่วยงาน เว้นวรรค ตามด้วยข้อความ เพื่อการวางระบบบริหารจัดการน้ำและสร้างอนาคตประเทศ เป็นภาษาอังกฤษ ตัวอย่างเช่น Regional Irrigation Office ๒ Water Resources Management and Future Development

เมื่อดำเนินการตามข้อ ๑ และ ๒ แล้วให้สำเนาคำขอเปิดบัญชีเงินฝากดังกล่าว หรือสำเนาใบหน้าสมุดเช็ค และกรอกรายละเอียดในแบบฟอร์มที่กำหนดส่งกรมบัญชีกลาง หรือสำนักงานคลังจังหวัดแล้วแต่กรณี โดยด่วน

ท่านสามารถเข้าดูรายละเอียดหนังสือดังกล่าวข้างต้นได้ที่เว็บไซต์ของสำนักงานคลังจังหวัด
เชียงใหม่ <http://klang.cgd.go.th/cmi>

๒.๗ หนังสือ ที่ กค ๐๔๒๒.๒ /ว ๑๖๗ ลงวันที่ ๒ พฤษภาคม ๒๕๕๕

เรื่อง หลักเกณฑ์การเบิกจ่ายตรงเงินสวัสดิการเกี่ยวกับการรักษาพยาบาลของทางราชการ

ตามหลักเกณฑ์กระทรวงการคลังว่าด้วยวิธีการเบิกจ่ายเงินสวัสดิการเกี่ยวกับการรักษาพยาบาล พ.ศ. ๒๕๕๓ กรมบัญชีกลางได้กำหนดแนวทางปฏิบัติในการลงทะเบียนในระบบเบิกจ่ายตรงเพิ่มเติมจากเดิม กรณีผู้มีสิทธิหรือบุคคลในครอบครัวประสงค์จะมีผู้รับยาแทน ให้ผู้มีสิทธิและสถานพยาบาลของทางราชการ ถือปฏิบัติดังนี้

ผู้มีสิทธิ

๑. กรณีผู้รับยาแทนเป็นผู้มีสิทธิ หรือบุคคลในครอบครัวตาม พระราชกฤษฎีกาเงินสวัสดิการ รักษาพยาบาล พ.ศ.๒๕๕๓ ให้แสดงตนพร้อมบัตรประจำตัวประชาชนต่อเจ้าหน้าที่สถานพยาบาล

๒. กรณีผู้รับยาแทนเป็นบุคคลอื่นที่ไม่ใช่ผู้มีสิทธิหรือบุคคลในครอบครัวตามพระราชกฤษฎีกา ให้แสดงตน พร้อมบัตรประจำตัวประชาชนต่อเจ้าหน้าที่สถานพยาบาล และมอบสำเนาบัตรประจำตัวประชาชนและรับรองสำเนาถูกต้อง

๓. ผู้รับยาแทนจะต้องแสดงตนพร้อมกับการลงทะเบียนสมัครเข้าสู่ระบบจ่ายตรงของผู้มีสิทธิหรือบุคคลในครอบครัว และต้องลงลายมือชื่อในใบสมัครระบบจ่าย

๒.๘ หนังสือด่วนที่สุด ที่ กค ๐๔๐๙.๓ /ว ๑๖๘ ลงวันที่ ๓ พฤษภาคม ๒๕๕๕

เรื่อง ชื่อและเลขที่บัญชีเงินฝากธนาคารในการรับชำระค่าบริการของไฟฟ้าส่วนภูมิภาค

การไฟฟ้าส่วนภูมิภาคแจ้งขอยกเลิกบัญชีเงินฝากธนาคารทหารไทย จำกัด(มหาชน) สาขาการไฟฟ้าส่วนภูมิภาค เลขที่บัญชีเงินฝาก ๑๖๘-๒-๐๒๔๐๔-๕ และขอใช้บัญชีเงินฝากธนาคารกรุงไทย จำกัด(มหาชน) สาขาการไฟฟ้าส่วนภูมิภาค ประเภทออมทรัพย์ ชื่อบัญชี การไฟฟ้าส่วนภูมิภาค เลขที่บัญชี ๐๗๓-๐-๐๗๒๖๖-๕ แทน โดยกรมบัญชีกลางจะทำการยกเลิกเลขที่บัญชีเดิมในระบบ GFMS ในวันที่ ๑๕ พฤษภาคม ๒๕๕๕ สำหรับส่วนราชการที่ระบุเลขที่บัญชีเดิมในการบันทึกรายการขอเบิกไว้แล้วให้ดำเนินการเบิกจ่ายเงิน ให้แล้วเสร็จ ก่อนวันที่ ๑๕ พฤษภาคม ๒๕๕๕

๒.๙ หนังสือด่วนที่สุด ที่ กค ๐๔๐๙.๔ /ว ๑๗๓ ลงวันที่ ๑๐ พฤษภาคม ๒๕๕๕

เรื่อง ตรวจสอบสิทธิการใช้งานของบัตรกำหนดสิทธิการใช้ (GFMS Smart Card)

ส่วนราชการสามารถตรวจสอบสิทธิการใช้งานของคำสั่งงานในแต่ละประเภท ที่กำหนดไว้ในบัตรกำหนดสิทธิการใช้ (GFMS SmartCard) ผ่านเครื่อง GFMS Terminal ได้ที่เว็บไซต์

<http://gfmisreport.mygfmis.com>

ท่านสามารถเข้าดูรายละเอียดหนังสือดังกล่าวข้างต้นได้ที่เว็บไซต์ของสำนักงานคลังจังหวัด
เชียงใหม่ <http://klang.cgd.go.th/cmi>

**๒.๑๐ หนังสือด่วนที่สุด ที่ กค ๐๔๐๖.๖ /ว ๑๘๗ ลงวันที่ ๒๓ พฤษภาคม ๒๕๕๕
เรื่อง การกันเงินงบประมาณปี พ.ศ. ๒๕๕๔ เหลือจ่ายไว้เบิกเหลือมปีกรณีไม่มีหนี้ผูกพันเพื่อ
นำมาจัดสรรเป็นสิ่งจูงใจ**

เพื่อให้การเบิกจ่ายเงินงบประมาณเหลือจ่ายปี พ.ศ. ๒๕๕๔ ที่ได้รับอนุมัติให้กันไว้เบิกเหลือมปีกรณีไม่มีหนี้ผูกพัน ทันภายในระยะเวลาที่ได้รับอนุมัติจากกระทรวงการคลัง ขอให้ส่วนราชดำเนินการ ดังนี้

๑. คำนวณเงินเหลือจ่ายดังกล่าวตามหลักเกณฑ์ที่กระทรวงการคลังกำหนด และวางแผน การใช้ พร้อมกรอรายละเอียดรายการที่ประสงค์จะใช้จ่ายแต่ละรายการเป็นจำนวนเงินเท่าใดตามแบบที่กำหนด เพื่อประกอบการพิจารณาอนุมัติการกันเงินฯ ในระบบ GFMS

๒. ให้ส่วนราชการขอหนังสือรับรองจากหน่วยงานผู้ให้บริการสาธารณูปโภคว่าหน่วยงานได้ชำระค่าสาธารณูปโภคค้างชำระเรียบร้อยแล้ว

๓. ในกรณีที่ประสงค์จะจัดสรรเงินงบประมาณที่ได้รับอนุมัติให้กันเงินไว้เบิกเหลือมปีไปใช้จ่ายในส่วนภูมิภาคให้ส่วนราชการดำเนินการตามข้อ ๑ - ๒ เป็นการล่วงหน้า และแจ้งรายละเอียดดังกล่าวให้กรมบัญชีกลางทราบโดยเร็วเมื่อได้รับแจ้งผลการพิจารณาการกันเงินงบประมาณปี พ.ศ.๒๕๕๔ เหลือจ่ายไว้เบิกเหลือมปีเพื่อนำมาจัดสรรเป็นสิ่งจูงใจ และให้ถือปฏิบัติในปีต่อไป

ท่านสามารถเข้าดูรายละเอียดหนังสือดังกล่าวข้างต้นได้ที่เว็บไซต์ของสำนักงานคลังจังหวัดเชียงใหม่

<http://klang.cgd.go.th/cmi>

มติที่ประชุม

.....
.....
.....
.....

ระเบียบวาระที่ ๔ เรื่องเพื่อทราบ

๔.๑ การเรียกเก็บเงินเพื่อแลกสิทธิ์ในการเข้าศึกษาต่อของสถาบันการศึกษา ปีการศึกษา ๒๕๕๕

ผู้นำเสนอ : (๑) นายมานพ ตีมี

ผู้อำนวยการสำนักงานเขตพื้นที่การศึกษามัธยมศึกษาเขต ๓๔

ตามที่ปรากฏเป็นข่าวทางสื่อมวลชน กรณีโรงเรียนในสังกัดสำนักงานคณะกรรมการการศึกษาขั้นพื้นฐานรับนักเรียนทั้งในระดับมัธยมศึกษาปีที่ ๑ และ มัธยมศึกษาปีที่ ๔ ในปีการศึกษา ๒๕๕๕ ไม่เป็นไปตามนโยบายและหลักเกณฑ์ในการรับนักเรียนของสำนักงานคณะกรรมการการศึกษาขั้นพื้นฐาน และมีข่าวที่เสนอสื่อมวลชนเกี่ยวกับการเรียกเงินเพื่อแลกสิทธิ์ในการเข้าเรียนต่อ สำนักงานเขตพื้นที่การศึกษามัธยมศึกษาเขต ๓๔ ได้ตรวจสอบแล้วพบว่าโรงเรียนในสังกัดไม่มีการดำเนินการในลักษณะดังกล่าวแต่อย่างใด ทุกโรงเรียนในสังกัดได้ปฏิบัติตามนโยบายและหลักเกณฑ์การรับนักเรียนอย่างเคร่งครัด

สำนักงานเขตพื้นที่การศึกษามัธยมศึกษาเขต ๓๔ จึงได้สรุปผลการดำเนินการรับนักเรียนและตัวอย่างแนวทางการรับนักเรียนของโรงเรียนในสังกัดมาเพื่อโปรดทราบ รวมทั้งแนวทางการระดมทรัพยากรและการเก็บเงินบำรุงการศึกษาฯ ตามประกาศของกระทรวงศึกษาธิการ

สรุปผลดำเนินการรับนักเรียนของสำนักงานเขตพื้นที่การศึกษามัธยมศึกษา เขต 34 ปีการศึกษา 2555

1. ประกาศของ สพฐ. นโยบายและแนวปฏิบัติการรับนักเรียน ปีการศึกษา 2555 จำนวน 12 ข้อ สรุปประเด็นสำคัญ 5 ประเด็น ดังนี้

1. การประกันโอกาส ให้เด็กที่อยู่ในเกณฑ์การศึกษาภาคบังคับ ได้รับการศึกษาภาคบังคับครบทุกคน
2. การดำเนินการ เป็นหน้าที่ของ สพท. และคณะกรรมการเขตพื้นที่การศึกษา แม้จะดูแลเฉพาะ
สถานศึกษาในสังกัด แต่ในประกาศกำหนดชัดเจนว่า ต้องประสานการรับนักเรียนกับหน่วยงานที่จัดการศึกษา
ชั้นพื้นฐานทุกสังกัด และดูแลให้เป็นไปด้วยความเรียบร้อย

3. ต้องประชาสัมพันธ์ ให้ประชาชนรับทราบระเบียบขั้นตอนอย่างกว้างขวาง สำนักงานเขตพื้นที่
การศึกษา และโรงเรียน จึงต้องวางแผนประชาสัมพันธ์

4. ขนาดชั้นเรียน ควบคุมให้เหมาะสม 40 คน/ห้อง ขยายได้ไม่เกิน 50 คน/ห้อง จะมีวิธีการเพิ่ม
ในชั้นที่จำเป็นอย่างไร อยู่ในเกณฑ์ที่ขอได้ แต่ต้องทำล่วงหน้า

5. การสนับสนุนทรัพยากร ทำได้ภายหลังรับนักเรียนเสร็จเรียบร้อยแล้ว โดยต้องดำเนินการตาม
ประกาศกระทรวงศึกษาธิการ เรื่องการระดมทรัพยากร สังกัด สำนักงานคณะกรรมการการศึกษาขั้นพื้นฐาน

2. สำนักงานเขตพื้นที่การศึกษามัธยมศึกษา เขต 34 นำนโยบายและแนวปฏิบัติการรับ นักเรียน ปีการศึกษา 2555 ของ สพฐ. มากำหนดเป็นแนวทางในการดำเนินการในระดับ เขตพื้นที่ ดังนี้

1. แต่งตั้งคณะกรรมการรับนักเรียนระดับเขตพื้นที่การศึกษา เพื่อให้คำปรึกษา เสนอแนะ ดูแล และ
อำนวยความสะดวกเกี่ยวกับการรับนักเรียน สังกัด สพท.34 ปีการศึกษา 2555 ให้เป็นไปตามนโยบายและแนว
ปฏิบัติการรับนักเรียนของสำนักงานคณะกรรมการการศึกษาขั้นพื้นฐาน และของสำนักงานเขตพื้นที่การศึกษามัธยมศึกษา เขต 34

2. จัดตั้งศูนย์ประสานงานการรับนักเรียน เพื่อประสานงานการรับนักเรียน กับหน่วยงาน สถานศึกษา
ในเขตพื้นที่บริการของโรงเรียนทุกสังกัด ในการจัดหาที่เรียนให้นักเรียน ที่จบชั้น ป.6 และ ม.3 ได้เข้าเรียน
ตามความเหมาะสม จำนวน 2 ศูนย์ คือ

2.1 ศูนย์ประสานงานกลาง ที่ตั้ง สำนักงานเขตพื้นที่การศึกษามัธยมศึกษา เขต 34 อาคาร
อำนวยการกลางชั้น 4 ศาลากลางจังหวัดเชียงใหม่ อำเภอเมือง จังหวัดเชียงใหม่ โทร.053 112974

2.2 ศูนย์ประสานงานระดับกลุ่มโรงเรียน จำนวน 7 กลุ่ม

ที่ตั้ง 1. โรงเรียนยุพราชวิทยาลัย โทร. 053 418673 2. โรงเรียนนวมินทราชูทิศ พายัพ โทร. 053 112180

3. โรงเรียนไชยปราการ โทร. 053 457031 4. โรงเรียนทางดงรัฐราษฎร์อุปถัมภ์ โทร. 053 441809

5. โรงเรียนจอมทอง โทร. 053 341163 6. โรงเรียนห้องสอนศึกษา โทร. 053 620517

7. โรงเรียนแม่ลาน้อยดรุณสิกข์ โทร. 053 689242

- 2 -

3. ส่งเสริมเด็กพิการด้อยโอกาส และผู้มีความสามารถพิเศษ ให้ได้รับการศึกษาที่เหมาะสมตามความถนัด และได้รับการพัฒนาเต็มตามศักยภาพ
4. ส่งเสริมให้เด็กได้เข้าเรียนในโรงเรียนที่มีคุณภาพ ด้วยกระบวนการรับนักเรียนที่โปร่งใส ตรวจสอบได้เป็นธรรม และเสมอภาค ได้รับการศึกษาตามความเหมาะสม
5. ประชาสัมพันธ์ เผยแพร่ข้อมูลข่าวสารการรับนักเรียน มีการรายงานผลบนเว็บไซต์ ซึ่งนักเรียน ผู้ปกครอง และประชาชนสามารถตรวจสอบข้อมูลได้ ว่าโรงเรียนใดรับกี่ห้อง กี่คน สร้างความเข้าใจถึงค่านิยมที่ถูกต้องในการรับนักเรียนตามนโยบาย ให้เป็นไปด้วยความโปร่งใส เป็นธรรม เพื่อคุณภาพการศึกษา และสร้างความเป็นธรรม เปิดโอกาสให้นักเรียนทุกคน โดยไม่มีการฝาก การเรียกรับเงิน
6. การรับนักเรียนโรงเรียนแข่งขันสูงในสังกัด จำนวน 4 โรงเรียน ได้แก่ ยุพราชวิทยาลัย วัฒนธัยพายัพสันป่าตองวิทยาคม จอมทอง คัดเลือกนักเรียนโดยการสอบคัดเลือก จะดำเนินการอย่างโปร่งใส เป็นธรรมตรวจสอบได้ มีการประกาศผลการสอบ (ตามปฏิทินการรับนักเรียน) และระบุคะแนนตามลำดับที่ที่สอบแข่งขันได้อย่างชัดเจน โปร่งใสรับรอบเดียว ห้องละไม่เกิน 50 คน
7. สถานศึกษาในสังกัด สพม.34 ดำเนินการรับนักเรียนให้เป็นไปตามแผนการรับนักเรียน เพื่อให้นักเรียนทุกคนมีที่เรียน
สถานศึกษาที่คัดเลือกนักเรียนโดยวิธีจับฉลาก การสอบ หรือโควตาผู้มีพระคุณ มีการประกาศอย่างชัดเจน ณ สถานศึกษานั้น เพื่อไม่ให้เกิดการฝากเด็ก หรือการเรียกรับเงิน หรือประโยชน์อื่นใดในช่วงการรับนักเรียน
8. สถานศึกษาในสังกัดอำนวยความสะดวกในการขอรับทราบข้อมูลในการรับนักเรียน ของนักเรียน ผู้ปกครอง และมีการเปิดรับเยี่ยมชมโรงเรียน เพื่อให้ผู้ปกครอง นักเรียน และประชาชน ได้มีโอกาสเยี่ยมชมโรงเรียน ก่อนส่งบุตรหลานเข้าเรียน
9. นักเรียนทุกคนในเขตพื้นที่การศึกษามัธยมศึกษา เขต 34 ต้องมีที่เรียน

3. การรับนักเรียนของโรงเรียนในสังกัด สพม.34

1. ปฏิทินการรับนักเรียนในสังกัด สพม.34 ดังเอกสารแนบ 1
2. โรงเรียนทั่วไป รับนักเรียนที่มาสมัครทุกคน ยกเว้นเกินที่นั่ง จึงจับฉลาก
3. โรงเรียนที่มีอัตราการแข่งขันสูง ได้แก่ โรงเรียนยุพราชวิทยาลัย, วัฒนธัยพายัพ, จอมทอง, สันป่าตองวิทยาคม รับนักเรียนรอบเดียว โดยมีสัดส่วนการรับนักเรียน นักเรียนในเขตพื้นที่บริการ ไม่น้อยกว่าร้อยละ 50 นักเรียนทั่วไปไม่เกินร้อยละ 50 (รายละเอียดตามเอกสารแนบ 2)
4. โรงเรียนที่จัดการเรียนร่วม สพม.34 ไม่ปฏิเสธการรับนักเรียนที่พิการ หากโรงเรียนสามารถจัดการศึกษาให้นักเรียนพิการเรียนร่วมได้ ก็จะรับนักเรียนเข้าเรียน แต่ถ้าโรงเรียนใดไม่สามารถจัดการศึกษาได้ จะประสานงานส่งต่อเด็กไปยังศูนย์การศึกษาพิเศษ หรือโรงเรียนที่เปิดสอนเรียนร่วมด้วย
5. สถานศึกษาในสังกัด สพม.34 ได้ดำเนินการรับนักเรียนตามแนวปฏิบัติและปฏิทินการรับนักเรียน สำหรับนักเรียนที่ไปสมัครเรียนที่โรงเรียนแข่งขันสูงและไม่ได้รับการคัดเลือก สพม.34 ให้นักเรียนไปแสดงความจำนงให้ สพม.34 จัดหาที่เรียนรอบ 2 ณ โรงเรียนในสังกัด และได้พิจารณาจัดสรรที่เรียนเมื่อวันที่ 15 พฤษภาคม 2555 นักเรียนในพื้นที่จังหวัดเชียงใหม่ และแม่ฮ่องสอนจึงมีที่เรียนทุกคน
6. สถานศึกษาในสังกัดรับนักเรียนตามแผนการรับนักเรียน ที่กำหนดไว้ ได้แก่

1) ม.1 จำนวน 8,889 คน

2) ม.4 จำนวน 10,886 คน

(ข้อมูลการเข้าเรียนจริง โรงเรียนจะรายงานอีกครั้ง ในวันที่ 10 มิถุนายน ๖๖ ทั่วประเทศ)

ตารางสัดส่วนและวิธีการคัดเลือกนักเรียนชั้น ม.1
 ของโรงเรียนที่มีอัตราการแข่งขันสูง ปีการศึกษา 2555
 สำนักงานเขตพื้นที่การศึกษามัธยมศึกษา เขต 34
 จังหวัดเชียงใหม่ - แม่ฮ่องสอน

ที่	ชื่อโรงเรียนที่มีอัตราการแข่งขันสูงแท้	ร้อยละของการรับนักเรียนในเขตพื้นที่บริการ		ร้อยละของการสอบ หรือวิธีการอื่น ๆ ของนักเรียนทั่วไป	รวมร้อยละของการสอบและวิธีการอื่น ๆ
		จับฉลาก	สอบและวิธีการอื่น ๆ		
1	ยุพราชวิทยาลัย	-	50	50	100
2	วัดโนนชัยพำ	-	50	50	100
3	สันป่าตองวิทยาคม	20	30	50	80
4	จอมทอง	10	40	50	90



ที่ ศธ ๐๔๒๖๔/๗4๘๘

สำนักงานเขตพื้นที่การศึกษามัธยมศึกษา เขต ๓๔
อาคารอำนวยการกลาง ชั้น ๔
ศาลากลางจังหวัดเชียงใหม่ ๕๐๓๐๐

๙4 พฤศจิกายน ๒๕๕๔

เรื่อง การเก็บเงินบำรุงการศึกษาและการระดมทรัพยากร

เรียน ผู้อำนวยการโรงเรียนทุกโรงเรียนในสังกัด

- สิ่งที่ส่งมาด้วย
1. สำเนาประกาศกระทรวงศึกษาธิการ เรื่อง การเก็บเงินบำรุงการศึกษาของสถานศึกษา สังกัดสำนักงานคณะกรรมการการศึกษาขั้นพื้นฐาน จำนวน 1 ชุด
 2. หลักเกณฑ์เงินบำรุงการศึกษาของสถานศึกษา สังกัดสำนักงานคณะกรรมการการศึกษาขั้นพื้นฐาน จำนวน 1 ชุด
 3. สำเนาประกาศกระทรวงศึกษาธิการ เรื่อง การระดมทรัพยากรของสถานศึกษา สังกัดสำนักงานคณะกรรมการการศึกษาขั้นพื้นฐาน จำนวน 1 ชุด
 4. แนวปฏิบัติการระดมทรัพยากรของสถานศึกษา สังกัดสำนักงานคณะกรรมการการศึกษาขั้นพื้นฐาน จำนวน 1 ชุด

ด้วย รัฐมนตรีว่าการกระทรวงศึกษาธิการได้ออกประกาศกระทรวงศึกษาธิการ เรื่อง การเก็บเงินบำรุงการศึกษาของสถานศึกษา สังกัดสำนักงานคณะกรรมการการศึกษาขั้นพื้นฐาน และประกาศกระทรวงศึกษาธิการ เรื่อง การระดมทรัพยากรของสถานศึกษา สังกัดสำนักงานคณะกรรมการการศึกษาขั้นพื้นฐาน

สำนักงานเขตพื้นที่การศึกษามัธยมศึกษาเขต 34 ขอให้สถานศึกษาในสังกัดทราบและถือปฏิบัติ ตาม 1) ประกาศกระทรวงศึกษาธิการ เรื่อง การเก็บเงินบำรุงการศึกษาของสถานศึกษา สังกัดสำนักงานคณะกรรมการการศึกษาขั้นพื้นฐาน 2) หลักเกณฑ์เงินบำรุงการศึกษาของสถานศึกษา สังกัดสำนักงานคณะกรรมการการศึกษาขั้นพื้นฐาน 3) ประกาศกระทรวงศึกษาธิการ เรื่อง การระดมทรัพยากรของสถานศึกษา สังกัดสำนักงานคณะกรรมการการศึกษาขั้นพื้นฐาน 4) แนวปฏิบัติการระดมทรัพยากรของสถานศึกษา สังกัดสำนักงานคณะกรรมการการศึกษาขั้นพื้นฐาน ดังสิ่งที่ส่งมาด้วย

จึงเรียนมาเพื่อทราบและถือปฏิบัติ

ขอแสดงความนับถือ

(นายณัฐพร ตีมี)

กลุ่มบริหารการเงินและสินทรัพย์

โทร.๐๕๓-๓๑๒๕๗๔-๕

โทรสาร ๐๕๓-๓๑๒๕๗๖

Secondary34@obec.go.th

ผู้อำนวยการสำนักงานเขตพื้นที่การศึกษามัธยมศึกษา เขต 34



ประกาศกระทรวงศึกษาธิการ

เรื่อง การเก็บเงินบำรุงการศึกษาของสถานศึกษา สังกัดสำนักงานคณะกรรมการการศึกษาขั้นพื้นฐาน

ด้วยกระทรวงศึกษาธิการเห็นสมควรปรับปรุงประกาศกระทรวงศึกษาธิการ เรื่อง การเก็บเงินบำรุงการศึกษาของสถานศึกษา สังกัดสำนักงานคณะกรรมการการศึกษาขั้นพื้นฐาน ประกาศ ณ วันที่ ๒๔ มีนาคม พ.ศ. ๒๕๕๓ จึงยกเลิกประกาศดังกล่าว และให้ใช้ประกาศฉบับนี้แทน

เพื่อให้ทุกภาคส่วนของสังคมมีส่วนร่วมในการจัดการศึกษาตามหลักสูตรแกนกลางการศึกษาขั้นพื้นฐาน สอดคล้องกับพระราชบัญญัติการศึกษาแห่งชาติ พ.ศ. ๒๕๔๒ แก้ไขเพิ่มเติม (ฉบับที่ ๒) พ.ศ. ๒๕๔๕ และแก้ไขเพิ่มเติม (ฉบับที่ ๓) พ.ศ. ๒๕๕๓ หนังสือสำนักงานคณะกรรมการกฤษฎีกา ด่วนที่สุด ที่ นร ๐๔๐๑/๐๖๘๗ ลงวันที่ ๖ มิถุนายน ๒๕๕๑ เรื่อง การเก็บค่าใช้จ่ายเพื่อจัดการศึกษาของสถานศึกษาในสังกัดสำนักงานคณะกรรมการการศึกษาขั้นพื้นฐาน กระทรวงศึกษาธิการจึงกำหนดให้สถานศึกษาในสังกัดสำนักงานคณะกรรมการการศึกษาขั้นพื้นฐาน เก็บเงินบำรุงการศึกษาเพื่อเป็นค่าใช้จ่ายในการจัดการเรียนการสอนนอกหลักสูตรแกนกลางการศึกษาขั้นพื้นฐาน ซึ่งมุ่งเน้นหลักสูตรที่มีเนื้อหาสาระมากกว่าปกติ การสอนด้วยบุคลากรพิเศษ การสอนด้วยรูปแบบหรือวิธีการที่แตกต่างจากการเรียนการสอนปกติ หรือการสอนที่ใช้สื่อ นวัตกรรม และเทคโนโลยีที่จัดทำให้เป็นพิเศษ ตามอัตราที่เหมาะสมกับสภาพฐานะทางเศรษฐกิจของท้องถิ่น โดยความเห็นชอบจากคณะกรรมการสถานศึกษาขั้นพื้นฐาน และเป็นไปด้วยความสมัครใจของผู้ปกครองและนักเรียน ภายใต้หลักเกณฑ์ที่สำนักงานคณะกรรมการการศึกษาขั้นพื้นฐานกำหนด
ทั้งนี้ ตั้งแต่บัดนี้เป็นต้นไป

ประกาศ ณ วันที่ ๒๐ ตุลาคม พ.ศ. ๒๕๕๔

(นายวรวัจน์ เอื้ออภิญญกุล)
รัฐมนตรีว่าการกระทรวงศึกษาธิการ

หลักเกณฑ์เงินบำรุงการศึกษาของสถานศึกษา สังกัดสำนักงานคณะกรรมการการศึกษาขั้นพื้นฐาน

ด้วยปัจจุบันสถานศึกษาได้รับเงินสนับสนุนจากรัฐบาล เพื่อเป็นค่าใช้จ่ายในการจัดการศึกษาขั้นพื้นฐาน ได้แก่ ค่าจัดการเรียนการสอน ค่าหนังสือเรียน ค่าเครื่องแบบนักเรียน ค่าอุปกรณ์การเรียน และค่ากิจกรรมพัฒนาคุณภาพผู้เรียน เป็นต้น แต่ในการจัดการศึกษาสำหรับสถานศึกษาที่มีความพร้อม และมีศักยภาพเป็นสถานศึกษาที่มีชื่อเสียงต้องการจะเพิ่มทุนประสิทธิภาพ และคุณภาพการศึกษาของผู้เรียนด้วยรูปแบบ วิธีการ สื่ออุปกรณ์ และบุคลากรที่ทำการสอนเพิ่มเติมจากเกณฑ์มาตรฐานทั่วไปของหลักสูตรแกนกลางการศึกษาขั้นพื้นฐานเป็นกรณีพิเศษ โดยมีค่าใช้จ่ายนอกเหนือจากค่าใช้จ่ายที่รัฐจัดสรรให้ กอปรกับการตอบข้อหารือของสำนักงานคณะกรรมการกฤษฎีกา เห็นว่า สำนักงานคณะกรรมการการศึกษาขั้นพื้นฐานสามารถประกาศให้สถานศึกษาของรัฐในสังกัดเก็บค่าใช้จ่ายเพื่อจัดการศึกษาออกหลักสูตรแกนกลางการศึกษาขั้นพื้นฐานได้

ในการจัดการศึกษาที่ผ่านมา สถานศึกษาจำนวนมากได้จัดการศึกษาโดยไม่เก็บค่าใช้จ่าย ตามมาตรา ๔๙ แห่งรัฐธรรมนูญแห่งราชอาณาจักรไทย พุทธศักราช ๒๕๕๐ แล้ว แต่ยังมีสถานศึกษาบางแห่ง เก็บค่าใช้จ่ายเพื่อจัดการศึกษาเพิ่มเติมจากเกณฑ์มาตรฐานทั่วไปของหลักสูตรแกนกลางการศึกษาขั้นพื้นฐานเป็นกรณีพิเศษ ดังนั้น เพื่อให้การขอรับการสนับสนุนค่าใช้จ่ายเป็นไปในแนวทางเดียวกัน และการมีส่วนร่วมสนับสนุนให้สถานศึกษามีความพร้อมในการพัฒนาคุณภาพการศึกษารวมทั้งเป็นการคุ้มครองผู้ปกครองมิให้เกิดผลกระทบต่อการค่าใช้จ่ายในการจัดการศึกษาของนักเรียน สำนักงานคณะกรรมการการศึกษาขั้นพื้นฐานจึงกำหนดหลักเกณฑ์ให้สถานศึกษาถือปฏิบัติดังนี้

ก. สถานศึกษาที่จัดการเรียนการสอนตามหลักสูตรการศึกษาขั้นพื้นฐานไม่สามารถเรียกเก็บเงินสนับสนุนจากนักเรียนหรือผู้ปกครองได้ เนื่องจากรัฐบาลได้จ่ายเงินงบประมาณเพื่ออุดหนุนให้แล้ว ดังนี้

๑. ค่าเล่าเรียน
๒. ค่าหนังสือเรียน
๓. ค่าอุปกรณ์การเรียน
๔. ค่าเครื่องแบบนักเรียน
๕. ค่าใช้จ่ายในการจัดกิจกรรมวิชาการ ปีละ ๑ ครั้ง
๖. ค่าใช้จ่ายในการจัดกิจกรรมคุณธรรม / ชุมนุมลูกเสือ / เนตรนารี / ยุวกาชาด ปีละ

๑ ครั้ง

๗. ค่าใช้จ่ายในการไปทัศนศึกษา ปีละ ๑ ครั้ง
๘. ค่าใช้จ่ายในการให้บริการอินเทอร์เน็ตตามหลักสูตร และที่เพิ่มเติมจากหลักสูตร

ปีละ ๔๐ ชั่วโมง

- ๒ -

๙. ค่าวัสดุฝึก สอน สอบ พื้นฐาน
๑๐. ค่าสมุดรายงานประจำตัวนักเรียน
๑๑. ค่าบริการห้องสมุดขั้นพื้นฐาน
๑๒. ค่าบริการห้องพยาบาล
๑๓. ค่าวัสดุสำนักงาน
๑๔. ค่าวัสดุเชื้อเพลิงและหล่อลื่น
๑๕. ค่าวัสดุงานบ้านงานครัว
๑๖. ค่าอุปกรณ์กีฬา
๑๗. ค่าซ่อมแซมครุภัณฑ์และอุปกรณ์การเรียนการสอน
๑๘. ค่าใช้จ่ายในการดูแลช่วยเหลือนักเรียน
๑๙. ค่าคู่มือนักเรียน
๒๐. ค่าบัตรประจำตัวนักเรียน
๒๑. ค่าปฐมนิเทศนักเรียน
๒๒. ค่าวารสารโรงเรียน

สำหรับรายการที่ ๑๙, ๒๐, ๒๑ และ ๒๒ หากโรงเรียนได้จัดทำเป็นลักษณะพิเศษอย่างมีคุณภาพ สามารถขอรับการสนับสนุนได้โดยประหยัด ตามความจำเป็นเหมาะสมกับสภาพเศรษฐกิจของท้องถิ่น

ข. สถานศึกษาที่จัดการเรียนการสอนนอกเหนือหลักสูตรการศึกษาขั้นพื้นฐาน เพื่อส่งเสริมและพัฒนาคุณภาพการศึกษาให้นักเรียนเกินมาตรฐานที่รัฐจัดให้ สามารถขอรับการสนับสนุนค่าใช้จ่ายได้ตามความสมัครใจของผู้ปกครองและนักเรียน ดังนี้

ที่	รายการ	อัตรากาเก็บ / คน / ภาคเรียน
๑	ห้องเรียนพิเศษ EP (English Program)	
	- ระดับก่อนประถมศึกษาถึงมัธยมศึกษาตอนต้น	ไม่เกิน ๓๕,๐๐๐ บาท
	- ระดับมัธยมศึกษาตอนปลาย	ไม่เกิน ๔๐,๐๐๐ บาท
๒	ห้องเรียนพิเศษ MEP (Mini English Program)	
	- ระดับก่อนประถมศึกษาถึงมัธยมศึกษาตอนต้น	ไม่เกิน ๑๗,๕๐๐ บาท
	- ระดับมัธยมศึกษาตอนปลาย	ไม่เกิน ๒๐,๐๐๐ บาท

- ๓ -

ที่	รายการ	อัตรากาเก็บ / คน / ภาคเรียน
๓	ห้องเรียนพิเศษด้านภาษาต่างประเทศ ด้านวิชาการ และด้านอื่น ๆ (เช่น ห้องเรียนพิเศษวิทยาศาสตร์ ห้องเรียนพิเศษคณิตศาสตร์ เป็นต้น)	เท่าที่จ่ายจริง ตามความจำเป็นและเหมาะสมกับสภาพฐานะทางเศรษฐกิจของท้องถิ่น ยกเว้นค่าใช้จ่ายห้องเรียนพิเศษด้านภาษาอังกฤษให้เก็บได้ไม่เกินครึ่งหนึ่งของห้องเรียน MEP

การเปิดห้องเรียนพิเศษต้องได้รับอนุมัติจากสำนักงานคณะกรรมการการศึกษาขั้นพื้นฐานหรือสำนักงานเขตพื้นที่การศึกษา แล้วแต่กรณี

ค. สถานศึกษาที่จัดการเรียนการสอนเพื่อเพิ่มศักยภาพและความสามารถของนักเรียนที่นอกเหนือหลักสูตรการศึกษาขั้นพื้นฐาน สามารถขอรับการสนับสนุนค่าใช้จ่าย ได้ตามความสมัครใจของผู้ปกครองและนักเรียน โดยไม่รอนสิทธินักเรียนที่ด้อยโอกาส ดังนี้

ที่	รายการ	อัตรากาเก็บ / คน / ภาคเรียน
๑	โครงการพัฒนาทักษะตามความถนัดของนักเรียนนอกเวลาเรียน	เท่าที่จ่ายจริง ตามความจำเป็นและเหมาะสมกับสภาพฐานะทางเศรษฐกิจของท้องถิ่น ทุกรายการรวมกันไม่เกิน ๑,๒๕๐ บาทต่อภาคเรียน
๒	ค่าจ้างครูชาวต่างประเทศ	
๓	ค่าตอบแทนวิทยากรภายนอก	
๔	ค่าเรียนปรับพื้นฐานความรู้	

ง. สถานศึกษาที่จัดการเรียนการสอนเสริมเพิ่มเติมให้กับนักเรียนนอกเหนือจากเกณฑ์มาตรฐานทั่วไปที่ได้งบประมาณจากรัฐ อาจขอรับการสนับสนุนค่าใช้จ่ายได้เท่าที่จ่ายจริง โดยประหยัดตามความจำเป็น และเหมาะสมกับสภาพฐานะทางเศรษฐกิจของท้องถิ่น ตามความสมัครใจของผู้ปกครองและนักเรียน ดังนี้

๑. ค่าจ้างครูที่มีความเชี่ยวชาญในสาขาเฉพาะ
๒. ค่าสาธารณูปโภคสำหรับห้องเรียนปรับอากาศ
๓. ค่าสอนคอมพิวเตอร์ กรณีโรงเรียนจัดคอมพิวเตอร์ให้นักเรียนเกินมาตรฐานที่รัฐจัดให้ (๑ เครื่อง : นักเรียน ๒๐ คน)
๔. ค่าใช้จ่ายในการจัดร่วมโครงการ โครงการงาน และกิจกรรมพัฒนาผู้เรียนเกินมาตรฐานที่รัฐจัดให้
๕. ค่าใช้จ่ายในการไปทัศนศึกษาตามแหล่งเรียนรู้ของนักเรียนเกินมาตรฐานที่รัฐจัดให้

- ๔ -

จ. สถานศึกษาที่จัดให้มีการดูแลด้านสวัสดิการ และสวัสดิภาพนักเรียน อาจขอรับการสนับสนุนค่าใช้จ่ายได้เท่าที่จ่ายจริงโดยประหยัด ตามความจำเป็น และเหมาะสมกับสภาพฐานะทางเศรษฐกิจของท้องถิ่น ตามความสมัครใจของผู้ปกครองและนักเรียน ดังนี้

๑. ค่าประกันชีวิตนักเรียน / ค่าประกันอุบัติเหตุนักเรียน
๒. ค่าจ้างบุคลากรที่ปฏิบัติงานในสถานศึกษา
๓. ค่าตรวจสุขภาพนักเรียนเป็นกรณีพิเศษ นอกเหนือจากการให้บริการสาธารณสุขของรัฐ
๔. ค่าอาหารนักเรียน
๕. ค่าหอพัก
๖. ค่าซักรีด

สำหรับสถานศึกษาที่จัดให้นักเรียนอยู่ประจำ สามารถขอรับการสนับสนุนค่าใช้จ่ายตามข้อ ๑, ๒, ๓, ๔, ๕, และ ๖ ได้เท่าที่จ่ายจริงโดยประหยัด ตามความจำเป็น และเหมาะสมกับสภาพฐานะทางเศรษฐกิจของท้องถิ่น

ฉ. สถานศึกษาต้องพิจารณาให้การดูแลช่วยเหลือนักเรียนด้อยโอกาสให้ได้เรียน โดยไม่รอนสิทธิ์ที่จะได้รับ ดังนี้

๑. การเรียนกับครูชาวต่างประเทศ หากสถานศึกษามีการจัดให้นักเรียนทุกคนควรจัดให้นักเรียนด้อยโอกาสได้เรียนสัปดาห์ละไม่น้อยกว่า ๒ ชั่วโมง
๒. การเรียนการสอนโดยครูที่สถานศึกษาจ้างหรือโดยวิทยากรภายนอก
๓. ค่าสาธารณูปโภคสำหรับห้องเรียนปรับอากาศ
๔. ค่าตรวจสุขภาพนักเรียนเป็นกรณีพิเศษ นอกเหนือจากการให้บริการสาธารณสุข

ของรัฐ

๕. ค่าเรียนปรับพื้นฐานความรู้
๖. ค่าอาหารนักเรียน
๗. การเข้าร่วมกิจกรรมวิชาการ / คุณธรรม / ชุมนุมลูกเสือ / เนตรนารี /

ยุวกาชาดและการไปทัศนศึกษา

๘. การเรียน การฝึกใช้คอมพิวเตอร์ และการใช้บริการอินเทอร์เน็ต ปีละ ๔๐ ชั่วโมง

อนึ่ง การเก็บเงินบำรุงการศึกษาของสถานศึกษา สังกัดสำนักงานคณะกรรมการการศึกษาขั้นพื้นฐาน ตามข้อ ข, ค, ง, จ และ ฉ ต้องได้รับความเห็นชอบจากคณะกรรมการสถานศึกษาขั้นพื้นฐาน และได้รับอนุมัติจากสำนักงานเขตพื้นที่การศึกษาก่อน จึงจะดำเนินการขอรับการสนับสนุนได้ โดยให้มีการประกาศประชาสัมพันธ์ให้กับผู้ปกครองและนักเรียนทราบล่วงหน้า



กระทรวงศึกษาธิการ

เรื่อง **คณะกรรมการทรัพยากรของสถานศึกษา สังกัดสำนักงานคณะกรรมการการศึกษาขั้นพื้นฐาน**

ด้วยกระทรวงศึกษาธิการเห็นสมควรกำหนดแนวปฏิบัติการระดมทรัพยากรของสถานศึกษา สังกัดสำนักงานคณะกรรมการการศึกษาขั้นพื้นฐาน

เพื่อให้ทุกภาคส่วนของสังคมมีส่วนร่วมในการระดมทรัพยากรเพื่อจัดการศึกษาขั้นพื้นฐาน ตามมาตรา ๕๘ แห่งพระราชบัญญัติการศึกษาแห่งชาติ พ.ศ. ๒๕๔๒ แก้ไขเพิ่มเติม (ฉบับที่ ๒) พ.ศ. ๒๕๔๕ และ แก้ไขเพิ่มเติม (ฉบับที่ ๓) พ.ศ. ๒๕๕๓ กระทรวงศึกษาธิการจึงกำหนดให้สถานศึกษาในสังกัดสำนักงานคณะกรรมการการศึกษาขั้นพื้นฐานระดมทรัพยากรเพื่อเป็นค่าใช้จ่ายในการบริหารงานวิชาการ การบริหารงบประมาณ การบริหารงานบุคคล และการบริหารทั่วไป โดยความเห็นชอบจากคณะกรรมการสถานศึกษาขั้นพื้นฐาน และเป็นไปด้วยความสมัครใจ ภายใต้หลักเกณฑ์ที่สำนักงานคณะกรรมการการศึกษาขั้นพื้นฐาน กำหนด

ทั้งนี้ ตั้งแต่บัดนี้เป็นต้นไป

ประกาศ ณ วันที่ ๒๐ ตุลาคม พ.ศ. ๒๕๕๔

(นายวรวัจน์ เอื้ออภิญญกุล)
รัฐมนตรีว่าการกระทรวงศึกษาธิการ

แผนปฏิบัติการระดมทรัพยากรของสถานศึกษา
สังกัดสำนักงานคณะกรรมการการศึกษาขั้นพื้นฐาน

ด้วย ปัจจุบันการจัดการศึกษาขั้นพื้นฐานต้องอาศัยความร่วมมือจากทุกภาคส่วน ประกอบกับมาตรา ๕๘ แห่งพระราชบัญญัติการศึกษาแห่งชาติ พ.ศ. ๒๕๔๒ แก้ไขเพิ่มเติม (ฉบับที่ ๒) พ.ศ. ๒๕๔๕ และแก้ไขเพิ่มเติม (ฉบับที่ ๓) พ.ศ. ๒๕๕๓ เปิดโอกาสให้มีการระดม ทรัพยากรและการลงทุนด้านงบประมาณ การเงิน และทรัพย์สิน ทั้งจากรัฐ องค์กรปกครอง ส่วนท้องถิ่น บุคคล ครอบครัว ชุมชน องค์กรชุมชนเอกชน องค์กรเอกชน องค์กรวิชาชีพ สถาบัน ศาสนา สถานประกอบการ สถาบันสังคมอื่น และต่างประเทศมาใช้จัดการศึกษา ดังนั้น เพื่อให้ การระดมทรัพยากรเป็นไปในแนวทางเดียวกัน สำนักงานคณะกรรมการการศึกษาขั้นพื้นฐาน จึงกำหนดหลักเกณฑ์ให้สถานศึกษาถือปฏิบัติ ดังนี้

๑. สถานศึกษาสามารถระดมทรัพยากรได้ตามมาตรา ๕๘ แห่งพระราชบัญญัติ การศึกษาแห่งชาติ พ.ศ. ๒๕๔๒ แก้ไขเพิ่มเติม (ฉบับที่ ๒) พ.ศ. ๒๕๔๕ และแก้ไขเพิ่มเติม (ฉบับที่ ๓) พ.ศ. ๒๕๕๓ ตลอดปี
๒. การระดมทรัพยากรต้องเป็นไปด้วยความสมัครใจ ตามความเหมาะสม และความ จำเป็น
๓. สถานศึกษาต้องแต่งตั้งคณะกรรมการระดมทรัพยากรของสถานศึกษา เพื่อ ส่งเสริมและให้แรงจูงใจในการระดมทรัพยากร จากบุคคล ครอบครัว ชุมชน องค์กรชุมชน องค์กร ปกครองส่วนท้องถิ่น เอกชน องค์กรเอกชน องค์กรวิชาชีพ สถาบันศาสนา สถานประกอบการ และสถาบันสังคมอื่น
๔. สถานศึกษาต้องเสนอแผนและโครงการในการระดมทรัพยากรเพื่อขอความ เห็นชอบต่อคณะกรรมการการสถานศึกษาขั้นพื้นฐาน
๕. การใช้จ่ายทรัพย์สินและทรัพยากรอื่นที่ได้รับจากการระดมทรัพยากรเพื่อ การศึกษาจะต้องสอดคล้องกับโครงการที่ได้รับความเห็นชอบจากคณะกรรมการสถานศึกษา ขั้นพื้นฐาน
๖. สถานศึกษาต้องรายงานผลการดำเนินงานตามโครงการระดมทรัพยากรต่อ คณะกรรมการสถานศึกษาขั้นพื้นฐาน

ด่วนที่สุด

ที่ ศธ 04002/ว 1208



สำนักงานคณะกรรมการการศึกษาขั้นพื้นฐาน
กระทรวงศึกษาธิการ กทม. 10300

18 มิถุนายน 2552

เรื่อง ~~ขออนุมัติเงินอุดหนุนค่าเช่าบ้านของโรงเรียน~~

เรียน ผู้อำนวยการสำนักงานเขตพื้นที่การศึกษา ทุกเขต

อ้างถึง หนังสือสำนักงานคณะกรรมการการศึกษาขั้นพื้นฐาน ด่วนที่สุด ที่ ศธ 04002/ว 510

ลงวันที่ 9 มีนาคม 2552 และ ด่วนที่สุด ที่ ศธ 04002/ว 983 ลงวันที่ 26 พฤษภาคม 2552

ด้วยขณะนี้ สำนักงานคณะกรรมการการศึกษาขั้นพื้นฐาน ได้รับการร้องเรียนจากผู้ปกครองผ่านทางสมาชิกสภาผู้แทนราษฎรและสื่อสารมวลชนทุกประเภท เกี่ยวกับการเก็บเงินของโรงเรียนในปีการศึกษา 2552 ทำให้ผู้ปกครองได้รับความเดือดร้อน

สำนักงานคณะกรรมการการศึกษาขั้นพื้นฐาน พิจารณาแล้ว เพื่อบรรเทาความเดือดร้อนและลดปัญหาการร้องเรียน จึงขอให้ดำเนินการดังนี้

1 การจัดเก็บเงินของโรงเรียน จะต้องเก็บเพื่อจัดการเรียนการสอนนอกเหนือจากหลักสูตรการศึกษาขั้นพื้นฐานเท่านั้น ซึ่งโรงเรียนจะต้องจำแนกรายการค่าใช้จ่ายที่จัดเก็บ เพื่อชี้แจง ทำความเข้าใจกับผู้ปกครองให้ได้รับทราบว่ารายการใดสามารถเลือกรับบริการได้ตามความสมัครใจ กรณีผู้ปกครองไม่สมัครใจก็ไม่ต้องจ่ายเงินตามรายการนั้น ๆ ซึ่งได้แจ้งให้ปฏิบัติแล้วตามหนังสือที่อ้างถึง

2 ~~กรณีขอรับเงินอุดหนุนจากผู้ปกครอง~~ ต้องเป็นไปตามความสมัครใจ ห้ามบังคับไม่ว่าทางตรงหรือทางอ้อม ในกรณีขอรับบริจาคเงินจากผู้ปกครองผ่านสมาคมผู้ปกครองเป็นจำนวนเงินเท่ากันทุกคนตามรายการที่กำหนด ทำให้ผู้ปกครองตกอยู่ในภาวะจำยอมมากกว่าความเต็มใจ ถือว่าเป็นการบังคับผู้ปกครองโดยทางอ้อม

3 ให้สำนักงานเขตพื้นที่การศึกษาดำเนินการแก้ปัญหากรณีมีการร้องเรียน เพื่อให้ได้ข้อยุติโดยเร็ว พร้อมทั้งแต่งตั้งคณะกรรมการสืบข้อเท็จจริงและดำเนินการทางวินัยทันที แล้วรายงานให้สำนักงานคณะกรรมการการศึกษาขั้นพื้นฐานทราบ มิฉะนั้นจะถือเป็นข้อบกพร่องของผู้ผู้อำนวยการสำนักงานเขตพื้นที่การศึกษาด้วย

จึงเรียนมาเพื่อทราบและดำเนินการโดยด่วน

ขอแสดงความนับถือ

Wu E a

(คุณหญิงกษมา วรวรรณ ณ อยุธยา)
เลขาธิการคณะกรรมการการศึกษาขั้นพื้นฐาน

สำนักการคลังและสินทรัพย์

โทร 0 2628 5112 0 2288 5632

โทรสาร 0 2628 8988 0 2282 9657

แนวดำเนินการรับนักเรียนมัธยมศึกษาปีที่ 1 ปีการศึกษา 2555 โรงเรียนวัดโนนทัยพายัพ

การรับนักเรียนเข้าเรียนชั้น ม.1

รับนักเรียนในเขตพื้นที่บริการร้อยละ 50 โดยวิธีการสอบคัดเลือก และรับนักเรียนประเภททั่วไป ร้อยละ 50 หากโรงเรียนมีนักเรียนในเขตพื้นที่บริการไม่ถึงร้อยละ 50 ให้รับเพิ่มจากนักเรียนทั่วไป จนครบจำนวนที่ประกาศรับ และกำหนดเกณฑ์พิจารณาคัดเลือกผู้สมัครจาก (1) คะแนนสอบที่ใช้ข้อสอบของโรงเรียน ร้อยละ 80 (2) คะแนน O-NET ร้อยละ 20 โดยมีโรงเรียนคู่พัฒนา โรงเรียนเครือข่าย รองรับนักเรียนที่สอบคัดเลือกไม่ได้ ดังนี้โรงเรียน หอพระ โรงเรียนกาวิละวิทยาลัย โรงเรียนนวมินทราชูทิศ พายัพ โรงเรียนวัดช่างเคี่ยน และ โรงเรียนบ้านดอนปิน

1. จำนวนรับ

1.1 รับนักเรียนตามโครงการ EP จำนวน 1 ห้อง 30 คน

1.2 รับนักเรียนปกติ จำนวน 9 ห้อง 432 คน จำแนกเป็น

- รับนักเรียนในเขตพื้นที่บริการ โดยวิธีการสอบคัดเลือกและใช้คะแนน O-Net จำนวน 180 คน
- รับนักเรียนทั่วไป โดยวิธีการสอบคัดเลือกและใช้คะแนน O-Net จำนวน 180 คน
- รับนักเรียนความสามารถพิเศษ (ด้านโยธวาทิต ดนตรีไทย วอลเลย์บอล) จำนวน 18 คน
- รับนักเรียนเงื่อนไขพิเศษ จำนวนไม่เกิน 54 คน

ประเภทของเงื่อนไขพิเศษ มีดังนี้

- 1) เป็นนักเรียนที่ได้คะแนนสอบเท่ากันในระดับสุดท้าย
- 2) นักเรียนที่เป็นผู้ยากไร้และด้อยโอกาส
- 3) นักเรียนที่เป็นบุตรผู้เสียสละเพื่อชาติ หรือผู้ประสบภัยพิบัติที่ต้องได้รับการสงเคราะห์ดูแลเป็นพิเศษ
- 4) นักเรียนที่เป็นบุตรของข้าราชการครูและบุคลากรของโรงเรียนวัดโนนทัยพายัพ
- 5) นักเรียนที่อยู่ในอุปการะของผู้ทำคุณประโยชน์ให้กับโรงเรียนวัดโนนทัยพายัพอย่างต่อเนื่อง
- 6) ผู้สมัครในประเภทเงื่อนไขพิเศษ ต้องเข้าสอบคัดเลือกในวันที่ 5 พฤษภาคม 2555 และมีคะแนนสอบตามเกณฑ์ที่โรงเรียนกำหนด
- 7) มีเอกสารขอใช้สิทธิ์เงื่อนไขพิเศษ (ตามแบบฟอร์มของโรงเรียน)

2. เกณฑ์การพิจารณาคัดเลือก

พิจารณาจากคะแนนสอบ และ คะแนน O-Net ดังนี้

2.1 คะแนนสอบจากข้อสอบของโรงเรียน ร้อยละ 80 โดยมีวิชาที่สอบคัดเลือก ได้แก่

ภาษาไทย , สังคมศึกษา , วิทยาศาสตร์ และคณิตศาสตร์

(นักเรียนต้องสอบวิชาภาษาอังกฤษด้วย แต่ไม่นำคะแนนมาคิดรวมในการตัดสินผลการสอบ)

2.2 คะแนน O-Net ร้อยละ 20

แนวดำเนินการรับนักเรียนมัธยมศึกษาปีที่ 4 ปีการศึกษา 2555 โรงเรียนวัดโนทัยพายัพ

ประเภทโควตา

โรงเรียนฯ ประกาศรับสมัครนักเรียนเพื่อเข้าศึกษาต่อในระดับชั้นมัธยมศึกษาปีที่ 4 ประจำปีการศึกษา 2555 ประเภทโควตา ตามความสามารถ ความถนัด ความสนใจและความต้องการของนักเรียนโดยมีหลักเกณฑ์และวิธีการคัดเลือก ดังต่อไปนี้

1. นักเรียนกำลังศึกษาอยู่ในระดับชั้นมัธยมศึกษาปีที่ 3 โรงเรียนวัดโนทัยพายัพ ปีการศึกษา 2554
2. นักเรียนที่มีผลการเรียนดี มีคะแนนเฉลี่ยรวม 5 ภาคเรียน เรียงลำดับ 40 อันดับแรก ที่ยื่นใบสมัครเข้าศึกษาต่อระดับชั้นมัธยมศึกษาปีที่ 4 ประเภทโควตา ในวันที่ 19 – 23 ธันวาคม 2554 จะได้สิทธิเรียนโดยไม่ต้องสอบวัดความรู้ และเมื่อนักเรียน 40 อันดับแรก รายงานตัวเข้าศึกษาต่อในระดับชั้นมัธยมศึกษาปีที่ 4 ปีการศึกษา 2555 จะได้รับการยกเว้นเงินบำรุงการศึกษา คนละ 5,000 บาท ต่อปี ตลอดหลักสูตรมัธยมศึกษาตอนปลาย โดยที่นักเรียนต้องมีผลการเรียนเฉลี่ยในแต่ละปีการศึกษา ตั้งแต่ 3.25 ขึ้นไป
3. นักเรียนทุกคนมีสิทธิ์ยื่นใบสมัครสอบวัดความรู้ที่กลุ่มวิชาการ ระหว่างวันที่ 23 – 29 พฤศจิกายน 2554 นักเรียนที่ยื่นสมัครสอบวัดความรู้ต้องเข้าทดสอบความรู้ใน 5 วิชาหลัก คือ วิชาวิทยาศาสตร์ คณิตศาสตร์ ภาษาไทย ภาษาอังกฤษ และสังคมศึกษา ในวันอังคารที่ 6 ธันวาคม 2554 เวลา 13.00-16.00 น. ณ ห้องสอบที่กำหนด
4. เมื่อนักเรียนทราบผลการสอบวัดความรู้แล้ว ต้องยื่นใบสมัครเข้าศึกษาต่อระดับชั้นมัธยมศึกษาปีที่ 4 ประเภทโควตา ในระหว่างวันที่ 19 – 23 ธันวาคม 2554
5. นักเรียนที่กำลังศึกษาระดับชั้นมัธยมศึกษาปีที่ 3 โรงเรียนวัดโนทัยพายัพ ปีการศึกษา 2554 ที่ยื่นใบสมัครเข้าศึกษาต่อระดับชั้นมัธยมศึกษาปีที่ 4 ประเภทโควตา (ยื่นใบสมัครเข้าวันที่ 19 – 23 ธันวาคม 2554) ต้องเป็นผู้ที่ไม่มีผลการเรียน 0 ร มส หรือ มผ.
6. กลุ่มการเรียนที่เปิดให้นักเรียนเลือกเรียนและจำนวนรับในระดับชั้นมัธยมศึกษาปีที่ 4 ปีการศึกษา 2555 ประเภทโควตา (จำนวนรับคิดเป็นร้อยละ 80 ของจำนวนรับทั้งหมดในแต่ละกลุ่มการเรียน) มี ดังนี้

6.1 กลุ่มการเรียนวิทยาศาสตร์ – คณิตศาสตร์	จำนวนรับ 128 คน
6.2 กลุ่มการเรียนคณิตศาสตร์ – ภาษาอังกฤษ	จำนวนรับ 32 คน
6.3 กลุ่มการเรียนภาษาอังกฤษ – ภาษาจีน	จำนวนรับ 32 คน
6.4 กลุ่มการเรียนภาษาอังกฤษ – ภาษาญี่ปุ่น	จำนวนรับ 32 คน
6.5 กลุ่มการเรียนภาษาอังกฤษ – ภาษาฝรั่งเศส	จำนวนรับ 32 คน
6.6 กลุ่มการเรียนภาษาอังกฤษ – ภาษาเยอรมัน	จำนวนรับ 16 คน
6.7 กลุ่มการเรียนภาษาอังกฤษ – ภาษาเกาหลี	จำนวนรับ 16 คน
6.8 กลุ่มการเรียนธุรกิจ – คหกรรม	จำนวนรับ 32 คน
รวมจำนวนรับ 320 คน	

(จากจำนวนรับ 400 คน ห้องเรียนปกติ 10 ห้อง ห้องละ 40 คน)
7. เกณฑ์ในการพิจารณาเข้าศึกษาในระดับชั้นมัธยมศึกษาปีที่ 4 ปีการศึกษา 2555
 - 7.1 ใช้ผลการเรียนเฉลี่ย 5 ภาคเรียน ของ 5 วิชาหลัก (วิทยาศาสตร์ คณิตศาสตร์ ภาษาไทย ภาษาอังกฤษ และสังคมศึกษา) คิดเป็นร้อยละ 50 ของคะแนนทั้งหมด
 - 7.2 คะแนนรวมในการสอบวัดความรู้ คิดเป็นร้อยละ 50 ของคะแนนทั้งหมด

- 7.3 สำหรับนักเรียนที่ทำคุณประโยชน์ และสร้างชื่อเสียงให้แก่โรงเรียน ได้แก่ นักเรียนที่เป็น นักกีฬา (ชนะเลิศระดับจังหวัด/ภาค/ประเทศ) นักเรียนโยธวาทิต ดนตรีพื้นเมือง นาฏศิลป์ กรรมการนักเรียน และ นักเรียน English Program โดยมีหลักฐานรับรองจากครูผู้ควบคุมดูแล จะมีคะแนนบวกเพิ่มให้อีก 10 คะแนน
- 7.4 นำคะแนนทั้งหมดในข้อ 7.1 – 7.3 มารวมกันแล้วจัดลำดับเรียงจากมากไปหาน้อย และ รับเข้าศึกษาต่อตามจำนวนรับในแต่ละกลุ่มการเรียน
- 7.5 มีผลการประเมินคุณลักษณะอันพึงประสงค์ในระดับดี (มีคะแนนตั้งแต่ 70 คะแนนขึ้นไป)

8. นักเรียนจะต้องเป็นผู้มีความขยันหมั่นเพียร ประพฤติดี และปฏิบัติตามกฎระเบียบของโรงเรียนอย่างต่อเนื่อง
9. นักเรียนที่คาดว่าจะไม่จบหลักสูตร โรงเรียนจะไม่พิจารณาให้เข้าศึกษาระดับชั้นมัธยมศึกษาปีที่ 4

ประเภททั่วไป

นักเรียนอีกร้อยละ 20 (จำนวน 80 คน) โรงเรียนเปิดรับตามประกาศสำนักงานคณะกรรมการการศึกษาขั้นพื้นฐาน เรื่อง นโยบายและแนวปฏิบัติเกี่ยวกับการรับนักเรียน สังกัดสำนักงานคณะกรรมการการศึกษาขั้นพื้นฐาน ปีการศึกษา 2555 โดยการสอบคัดเลือกนักเรียนทั่วไป และกำหนดเกณฑ์พิจารณาคัดเลือกผู้สมัครจาก (1) คะแนนสอบที่ใช้ข้อสอบของโรงเรียน ร้อยละ 80 (2) คะแนน O-NET ร้อยละ 20 โดยความเห็นชอบของคณะกรรมการเขตพื้นที่การศึกษามัธยมศึกษา เขต 34 และมีโรงเรียนคู่พัฒนาโรงเรียนเครือข่าย คือ โรงเรียนหอพระ โรงเรียนกาวิละ วิทยาลัย โรงเรียนนวมินทราชูทิศ พายัพ รองรับนักเรียนที่สอบคัดเลือกไม่ได้ และโรงเรียนได้รับอนุมัติจากสำนักงานเขตพื้นที่การศึกษามัธยมศึกษา เขต 34 ให้ขยายจำนวนรับนักเรียน เป็นห้องละ 45 คน จึงเป็นการรับนักเรียนประเภททั่วไป จำนวน 130 คน

ประเภทการรับนักเรียน

1. นักเรียนทั่วไป รับจำนวน 80 คน
2. นักเรียนที่มีเงื่อนไขพิเศษ รับไม่เกิน 50 คน มีคุณสมบัติดังนี้
 - 2.1 เป็นนักเรียนที่ได้คะแนนสอบเท่ากันในลำดับสุดท้าย
 - 2.2 นักเรียนที่เป็นผู้ยากไร้และด้อยโอกาส
 - 2.3 นักเรียนที่เป็นบุตรผู้เสียสละเพื่อชาติ หรือผู้ประสบภัยพิบัติที่ต้องได้รับการสงเคราะห์ดูแลเป็นพิเศษ
 - 2.4 นักเรียนที่เป็นบุตรของข้าราชการครูและบุคลากรของโรงเรียนวัดโนนทัยพายัพ
 - 2.5 นักเรียนที่อยู่ในอุปการะของผู้ทำคุณประโยชน์ให้กับโรงเรียนวัดโนนทัยพายัพ

สำหรับนักเรียนที่สอบคัดเลือกที่โรงเรียนวัดโนนทัยพายัพ แล้วสอบเข้าไม่ได้ สำนักงานเขตพื้นที่การศึกษามัธยมศึกษา เขต 34 ได้ให้นักเรียนเขียนคำร้องขอให้สำนักงานเขตพื้นที่การศึกษามัธยมศึกษา เขต 34 จัดสรรที่เรียนให้ ดังนี้

การจัดสรรที่เรียนให้กับนักเรียนที่มาสมัครโรงเรียนวัดโนนทัยพายัพ ในกรณีที่ไม่สามารถสอบคัดเลือกเข้าเรียนได้

แนวดำเนินการ

1. โรงเรียนประกาศรายชื่อนักเรียนที่สมัครสอบคัดเลือกเข้าโรงเรียนวัดโนนทัยพายัพ และ แจ้งกำหนดการ รายงานตัวและมอบตัว
2. นักเรียนชั้นมัธยมศึกษาปีที่ 1 และมัธยมศึกษาปีที่ 4 และระบบโควตาชั้น ม.3 ชั้น ม.4 มารายงานตัวและมอบตัวแล้ว โรงเรียนจะสำรวจจำนวนที่นั่งที่ยังมีเหลือเนื่องจากนักเรียน ม.1 และ ม.4 ที่ไม่มารายงานตัวและมอบตัว
3. ประกาศให้นักเรียน ม.1 และ ม.4 ที่ไม่สามารถสอบคัดเลือกเข้าเรียนได้มายื่นคำร้องขอให้สำนักงานเขตพื้นที่การศึกษามัธยมศึกษา เขต 34 จัดสรรที่เรียนให้ ในระหว่างวันที่ 13 – 14 พฤษภาคม 2555
4. รวบรวมคำร้องและจัดกลุ่มโรงเรียนที่นักเรียนมีความประสงค์จะสมัครเรียนในโรงเรียนต่าง ๆ ส่งให้ประธานกลุ่มตอย
5. โรงเรียนฯ แจ้งให้ประธานกลุ่มตอยทราบจำนวนที่นั่งของโรงเรียนวัดโนนทัยพายัพที่จะรับเพิ่มได้
6. กลุ่มตอยพิจารณาจัดสรรที่เรียนให้กับโรงเรียนต่าง ๆ
7. สำนักงานเขตพื้นที่การศึกษามัธยมศึกษา เขต 34 ประกาศรายชื่อนักเรียนที่ได้รับการจัดสรรที่เรียนและแจ้งให้นักเรียนไปติดต่อยังโรงเรียนที่ได้รับจัดสรรที่เรียนให้
8. โรงเรียนที่มีนักเรียนประสงค์จะเข้าเรียนในรอบที่สำนักงานเขตพื้นที่การศึกษามัธยมศึกษา เขต 34 ประกาศรายชื่อนักเรียนที่ได้รับการจัดสรรที่เรียน พร้อมทั้งรับรายงานตัวและมอบตัวเข้าเป็นนักเรียน

งานทะเบียนวัดผล
กลุ่มวิชาการ

โรงเรียนวัดโนนทัยพ้ายพ ได้ดำเนินการรับนักเรียน ประจำปีการศึกษา 2555 ดังนี้

ระดับชั้นมัธยมศึกษาปีที่ 4

1. รับจากนักเรียนชั้นมัธยมศึกษาปีที่ 3 จากนักเรียนเดิมโรงเรียนวัดโนนทัยพ้ายพ คน
2. รับจากการสอบทั่วไป ในวันที่ 5 พฤษภาคม 2555

ระดับชั้นมัธยมศึกษาปีที่ 1

1. รับจากความสามารถพิเศษ ดนตรีไทย ดนตรีสากล และ กีฬา
2. รับจากนักเรียนที่อยู่ในเขตพื้นที่บริการ โดยผ่านการสอบคัดเลือก
3. รับจากนักเรียนที่มาสมัครสอบทั่วไป ในวันที่ 4 พฤษภาคม 2555

วันประกาศผลสอบ

วันที่ 8 พฤษภาคม 2555 ประกาศผลสอบนักเรียนชั้นมัธยมศึกษาปีที่ 1 เวลา 09.00 น. โดยประกาศทั้งทางเว็บไซต์ และประกาศติดบอร์ดที่โรงเรียน และเชิญผู้ปกครองรับเอกสารรายงานตัวนักเรียนที่สอบได้ในช่วงบ่ายเวลา 13.00 น. พร้อมทั้งรับฟังการประชุมชี้แจงจากฝ่ายบริหารของโรงเรียนถึงวิธีการมอบตัวนักเรียนชั้นมัธยมศึกษาปีที่ 1 ในวันที่ 12 พฤษภาคม 2555

วันที่ 9 พฤษภาคม 2555 ประกาศผลสอบนักเรียนชั้นมัธยมศึกษาปีที่ 4 เวลา 09.00 น. โดยประกาศทั้งทางเว็บไซต์ และประกาศติดบอร์ดที่โรงเรียน และเชิญผู้ปกครองรับเอกสารรายงานตัวนักเรียนที่สอบได้ในช่วงบ่ายเวลา 13.00 น. พร้อมทั้งรับฟังการประชุมชี้แจงจากฝ่ายบริหารของโรงเรียนถึงวิธีการมอบตัวนักเรียนชั้นมัธยมศึกษาปีที่ 4 ในวันที่ 13 พฤษภาคม 2555

อนึ่ง การประชุมทั้ง 2 วัน โรงเรียนได้บันทึกผลการประชุมไว้เรียบร้อย ซึ่งในการประชุม นอกจากจะมีการแสดงความยินดีกับผู้ปกครอง และ ชี้แจงรายละเอียดวิธีการมอบตัวนักเรียนแล้ว ยังได้ขอระดมทรัพยากรจากผู้ปกครองในการสนับสนุนสร้างอาคารพยาบาล “150 ปี สมเด็จพระศรีสวรินทิรา” เพื่อถวายเป็นพระราชกุศลในวโรกาสชวตกาล วันที่ 10 กันยายน 2555 โดยขอรับบริจาคจากผู้ปกครองของนักเรียนทุกคนที่สอบได้ ตามความสมัครใจ

การมอบตัวนักเรียน

การมอบตัวนักเรียนทั้งระดับชั้นมัธยมศึกษาปีที่ 1 และ ที่ 4 ในวันที่ 12 และ 13 พฤษภาคม 2555 ณ หอประชุมโรงเรียนวัดโนนทัยพ้ายพ 84 ปี โรงเรียนได้แต่งตั้งคณะกรรมการทุกฝ่ายเพื่ออำนวยความสะดวกแก่ผู้ปกครอง และได้แต่งตั้งกรรมการรับบริจาคเงินสร้างอาคารพยาบาล วันละ 6 ท่าน เพื่อให้เกิดความโปร่งใส ซึ่งผู้ปกครองได้ร่วมบริจาคตามกำลัง ตั้งแต่ 50 บาท ขึ้นไป

โรงเรียนจะออกใบอนุโมทนาบัตรให้สำหรับผู้ปกครองที่บริจาคตั้งแต่ 500 บาท ขึ้นไป เพื่อนำไปประกอบการลดหย่อนภาษี

สำนักงานอำนวยการ
โรงเรียนวัดโนนทัยพ้ายพ

มติที่ประชุม

.....

.....

.....

.....

ผู้นำเสนอ : (๒)นายชุมพล รัตน์เลิศบ
ผู้อำนวยการสำนักงานเขตพื้นที่การศึกษาประถมศึกษาเชียงใหม่ เขต๑

มติที่ประชุม

.....
.....
.....
.....

๔.๒ การควบคุมราคาสินค้าจังหวัดเชียงใหม่

ผู้นำเสนอ : (๑) นางสาวปานจิตต์ พิศวง พาณิชยจังหวัดเชียงใหม่

สรุปผลการตรวจติดตามตลาดรวมโชค รัฐมนตรีว่าการกระทรวงพาณิชย์

นายบุญทรง เตริยาภิรมย์

ณ วันที่ ๖ พฤษภาคม ๒๕๕๕

จากการตรวจติดตามภาวะราคาสินค้าของรัฐมนตรีว่าการกระทรวงพาณิชย์ (นายบุญทรง เตริยาภิรมย์) พร้อมด้วย รองผู้ว่าราชการจังหวัดเชียงใหม่ (นายฤทธิพงษ์ เตชะพันธุ์) ปลัดจังหวัดเชียงใหม่ (นายอดิศร กำเนิดศิริ) พาณิชยจังหวัดเชียงใหม่ การค้าภายในจังหวัดเชียงใหม่ หัวหน้าศูนย์ซึ่งตวยวัดภาคเหนือ (เชียงใหม่) และคณะ

ในภาพรวมราคาสินค้าการเกษตรมีการปรับตัวสูงขึ้นบางรายการ เช่น ถั่วฝักยาว คะน้า ผักกาดขาว ปลี มะนาวแป้น ขณะบางรายการได้ปรับตัวลดลงเล็กน้อย เนื่องจากเข้าสู่ฤดูฝน เช่น ผักบั้งจิ้น ส่วนราคาอาหารและสินค้าอุปโภคบริโภคนั้นราคายังทรงตัว ประชาชนยังคงซื้อสินค้าตามปกติ และราคาอาหารตามสั่ง อาหารสำเร็จรูปก็ยังคงอยู่ในราคาที่กระทรวงพาณิชย์ได้ประกาศราคาแนะนำ



สรุปผลการตรวจติดตามตลาดศิริวัฒนา และตลาดวโรรส
 ผู้ว่าราชการจังหวัดเชียงใหม่
 หม่อมหลวงปนัดดา ดิศกุล
 ณ วันที่ ๑๑ และวันที่ ๑๖ พฤษภาคม ๒๕๕๕

จากการตรวจติดตามภาวะราคาสินค้าของผู้ว่าราชการจังหวัดเชียงใหม่ (หม่อมหลวงปนัดดา ดิศกุล) พร้อมด้วย พาณิชย์จังหวัดเชียงใหม่ การค้าภายในจังหวัดเชียงใหม่ หัวหน้าซึ่งตวงวัดภาคเหนือ(เชียงใหม่) ได้ลงพื้นที่ตรวจติดตามภาวะราคาสินค้า ณ ตลาดศิริวัฒนา เมื่อวันที่ ๑๑ พฤษภาคม ๒๕๕๕ ภาวะราคาสินค้าโดยทั่วไปในตลาด สินค้าได้มีการปรับราคาสูงขึ้นเล็กน้อย ส่วนมากมีผลมาจากอากาศที่ร้อนทำให้ผลผลิตที่ออกมาสู่ท้องตลาดมีน้อยส่งผลให้ราคาสินค้าสูง ส่วนราคาเนื้อหมู เนื้อไก่ และอาหารสำเร็จรูป ยังอยู่ในราคาที่ทรงตัว

ส่วนภาวะราคาสินค้าในตลาดวโรรส ซึ่งเป็นตลาดจำหน่ายของฝาก และชุดนักเรียน-นักศึกษา ซึ่งราคาของฝาก เช่น ใส่อั่ว หมูทอด ได้มีการปรับราคาขึ้นเล็กน้อย จากราคา ๓๒๐ บาทในปี ๒๕๕๔ ปรับราคาเป็น ๓๔๐ บาทในปี ๒๕๕๕ มีผลมาการราคาเนื้อหมูสดที่ปรับราคาสูงขึ้นจาก ๑๑๐-๑๒๐ บาท ในปี ๒๕๕๔ ปรับราคาเป็น ๑๓๐-๑๔๐ บาทในปี ๒๕๕๕ ส่วนราคาเครื่องแบบนักเรียน-นักศึกษานั้น ยังไม่มีการปรับตัวสูงขึ้นมากนัก อันเนื่องมาจากชุดนักเรียนที่จำหน่ายในจังหวัดเชียงใหม่ มีการผลิตภายในจังหวัดและเป็นที่ยอมรับ ซึ่งมีต้นทุนการผลิตที่ต่ำกว่าสินค้าที่มาจากส่วนกลาง จึงทำให้ประชาชนมีทางเลือกในการซื้อชุดเครื่องแบบนักเรียนหรือบริการในจังหวัด



ผู้ว่าราชการจังหวัดเชียงใหม่
 ตรวจติดตามราคาเนื้อหมู ตลาดศิริวัฒนา



ผู้ว่าราชการจังหวัดเชียงใหม่
 ตรวจติดตามราคาชุดนักเรียน ตลาดวโรรส

สรุปผลการตรวจติดตามตลาดเชิงดอย อ.ดอยสะเก็ด
 รัฐมนตรีช่วยว่าการกระทรวงสาธารณสุข
 นายแพทย์สุรวิทย์ คนสมบูรณ์
 ณ วันที่ ๑๖ พฤษภาคม ๒๕๕๕

จากการตรวจติดตามภาวะราคาสินค้าของ รัฐมนตรีช่วยว่าการกระทรวงสาธารณสุข (นายแพทย์สุรวิทย์ คนสมบูรณ์) และคณะ เมื่อวันที่ ๑๖ พฤษภาคม ๒๕๕๕ ณ ตลาดเชิงดอย อ.ดอยสะเก็ด ผลการติดตามพบว่า ราคาสินค้าทางการเกษตรมีการปรับตัวขึ้นเล็กน้อยส่วนราคาเนื้อหมูและอาหารสำเร็จรูปราคายังทรงตัว แต่ยังคงอยู่ในราคาที่กระทรวงพาณิชย์แนะนำ นอกจากนี้ได้เป็นห่วงในเรื่องการบริโภคอาหารไม่สุข เช่น ลาบเนื้อหมู ซึ่งเป็นเหตุทำให้ป่วยเป็นโรคหูดับได้ โดยแนะนำให้ปรุงอาหารให้สุกก่อนรับประทานทุกครั้งเพราะป้องกันโรคต่าง ๆ ที่จะเกิดขึ้นกับร่างกาย



รัฐมนตรีช่วยว่าการกระทรวงสาธารณสุข
 ตรวจติดตามราคาผลไม้



รัฐมนตรีช่วยว่าการกระทรวงสาธารณสุข
 ตรวจติดตามราคาอาหารสด



สรุปภาวะราคาสินค้าอุปโภคบริโภค

ภาวะราคาสินค้าอุปโภคบริโภคมีการปรับตัวสูงขึ้นเล็กน้อย จากข้อมูลการติดตามราคาสินค้าพบว่าสินค้าที่มาจากภาคเกษตรมีการปรับราคาสูงขึ้น เช่น ถั่วฝักยาว ผักชี ผักกาดขาว มะนาวแป้น เพราะช่วงเวลาที่ผ่านมามีอยู่ในฤดูร้อน มีอากาศร้อนจัด ทำให้ผลผลิตออกมาสู่ท้องตลาดน้อยทำให้ราคาสูง แต่เมื่อเข้าสู่ฤดูฝน มีน้ำเข้ามาช่วยในการทำการเกษตร ราคาของผักต่าง ๆ ได้มีการปรับตัวลง ซึ่งจะเห็นได้ว่าสภาพภูมิอากาศมีผลกระทบอย่างมากต่อผลผลิตและการปรับราคาสินค้า ส่วนอาหารสำเร็จรูปราคายังทรงตัว ยังไม่มีการปรับราคาสูงขึ้นมากนัก และยังคงอยู่ในราคาที่กระทรวงพาณิชย์ได้แนะนำ

เครื่องแบบนักเรียน-นักศึกษา ยังไม่มีการปรับตัวสูงขึ้นมากนัก เนื่องจากจังหวัดเชียงใหม่มีการผลิตภายในจังหวัดและเป็นที่ยอมรับ เช่น เสื้อผ้าตราไพบูรณ์ ตรารววัฒน์ ซึ่งมีต้นทุนการผลิตที่ต่ำกว่าสินค้าที่มาจากส่วนกลาง ทำให้ราคาไม่ต่างจากปีที่แล้ว ทำให้ประชาชนมีทางเลือกในการซื้อชุดเครื่องแบบนักเรียนหรือบริการจากร้านค้า

สรุปภาวะราคาสินค้า ตั้งแต่ เดือน มกราคม - พฤษภาคม ๒๕๕๕

ลำดับ	รายการ	ราคา					ข้อมูลจากตลาดต้นลำไย	
		ม.ค.	ก.พ.	มี.ค.	เม.ย.	พ.ค.	ณ วันที่ ๑๐ พ.ค. ๕๕	ตลาดศิริวัฒนา
๑	เนื้อหมูสด	๑๓๐	๑๓๐	๑๓๐	๑๓๐	๑๓๐	๑๓๐	๑๓๐
๒	เนื้อไก่สด	๘๐	๘๐	๗๐	๖๕	๗๐	๖๐-๖๕	๘๐
๓	ไข่ไก่เบอร์ ๒	๓.๗๐	๓.๒๐	๒.๖๐	๒.๖๐	๒.๖๐	๒.๗๐	๓.๓๐
๓	ผักคะน้า	๒๐	๒๐	๒๐	๒๐	๒๐	๒๕-๓๐	๒๐-๒๕
๔	ถั่วฝักยาว	๔๐	๓๕	๔๐	๔๐	๓๕	๕๐-๖๐	๕๐-๖๐
๕	มะนาวแป้น เบอร์ ๑-๒	๓	๔	๔	๖-๗	๔	๖-๗	๗-๘
๖	พริกชี้หนูสด	๒๐๐	๑๕๐	๙๐	๙๐	๘๐	๖๐-๗๐	๖๐-๗๐
๗	ผักกาดขาวปลี	๑๕	๑๕	๒๕	๒๕	๒๕	๓๐-๔๐	๒๕-๓๐
๘	ผักชี	๔๐	๒๐	๔๐	๔๐	๑๒๐	๓๐-๕๐	๔๐-๕๐

 ราคาของขึ้น  ราคาของลง

ภาวะราคาเครื่องแบบนักเรียน-นักศึกษา トラสมอ
ข้อมูลจากร้าน วรวัฒน์ อ.เมือง จังหวัดเชียงใหม่

ลำดับ	รายการ	ปี ๒๕๕๔		ปี ๒๕๕๕	
		เสื้อ	กางเกง กระโปรง	เสื้อ	กางเกง กระโปรง
๑	เครื่องแบบนักเรียนมัธยมชาย ผ้า โทเรเสื้อเชิ้ตแขนสั้น คุณภาพดี เบอร์ ๔๖ กางเกง ยาว ๑๕ นิ้ว เอว ๒๕ นิ้ว	๓๔๐	๒๗๐	๓๔๐	๒๗๐
๒	เครื่องแบบนักเรียนมัธยมหญิง ผ้า เทโร เสื้อแขนสั้น ปกทหารเรือ สี ขาว คุณภาพดี เบอร์ ๔๐-๔๒ กระโปรงยาว ๒๔ นิ้ว	๒๗๕	๓๐๐	๒๘๐	๓๐๐
๓	เครื่องแบบนักเรียนอนุบาลชาย- หญิง ผ้าโทเร เสื้อแขนสั้น ปก ทหารเรือ เบอร์ ๑๗-๑๘ นิ้ว เบอร์ ๓๔ M	๑๖๕	๑๘๐	๑๖๕	๑๘๐

สรุปผลการดำเนินการช่วยเหลือเกษตรกร จังหวัดเชียงใหม่

ข้อมูล ณ วันที่ ๒๓ พฤษภาคม ๒๕๕๕

จังหวัดเชียงใหม่ ได้ดำเนินโครงการช่วยเหลือเกษตรกรที่ประสบปัญหาหาค่าผลผลิตตกต่ำ โดยขณะนี้ดำเนินการตามนโยบายของภาครัฐ รวม ๕ ชนิดพืช ได้แก่ ข้าวเปลือกนาปรัง หอมหัวใหญ่ กระเทียม หอมแดง และลิ้นจี่ ผลการดำเนินการ

ข้าวเปลือกนาปรัง ผลผลิต จังหวัดเชียงใหม่ ๑๕๗๙๓๒ ตัน เก็บเกี่ยวแล้วร้อยละ ๓๕

ดำเนินการ โครงการรับจำนำข้าวเปลือกนาปรัง ปี ๒๕๕๕

ระยะเวลา วันที่ ๑ มีนาคม - ๑๕ กันยายน ๒๕๕๕

การเปิดจุดรับจำนำ		ผลการรับจำนำ	
โรงสีในพื้นที่ ๖ แห่ง	โรงสีนอกพื้นที่ ๙ แห่ง	ข้าวเหนียวเมล็ดยาว	ข้าวเจ้า ๕ %
พื้นที่ อำเภอดอยสะเก็ด ผาง พรวัว และแม่ฮ้อย	ในพื้นที่ อำเภอสันกำแพง สันป่าตอง ดอยสะเก็ด หางดง สันทราย สันกำแพง แม่วาง และแม่ริม	๒๐,๒๙๑.๘ ตัน	๔๑.๔ ตัน

หอมแดง ผลผลิต จังหวัดเชียงใหม่ ๔๑,๑๒๗ ตัน เก็บเกี่ยวแล้วร้อยละ ๑๐๐
 พื้นที่ปลูก อำเภอแม่แจ่ม ไชยปราการ ดอยเต่า ฮอด ผาง จอมทอง ดอยสะเก็ด
 ดำเนินการ โครงการแก้ไขปัญหาหาคาหอมแดง ปี ๒๕๕๕ / รับซื้อโดย อคส.
 ระยะเวลา ดำเนินการ ธันวาคม ๒๕๕๔ – พฤศจิกายน ๒๕๕๕

ผลการรับซื้อหอมแดงตามจุดรับซื้อ (โดย อคส.)		
อำเภอดอยสะเก็ด	อำเภอดอยเต่า	อำเภอแม่แจ่ม
๑๔,๓๒๐ กิโลกรัม	๑,๕๕๐,๑๐๐ กิโลกรัม	๔,๓๑๗,๐๖๐ กิโลกรัม

กระเทียม ผลผลิต จังหวัดเชียงใหม่ ๔๔,๘๘๓ ตันแห้ง เก็บเกี่ยวแล้วร้อยละ ๑๐๐
 ดำเนินการ โครงการรับซื้อกระเทียมเพื่อแก้ไขปัญหา / รับซื้อโดย อ.ต.ก.
 ระยะเวลา ดำเนินการ พฤษภาคม – ๓๐ มิถุนายน ๒๕๕๕

-๒-

ผลการรับซื้อกระเทียมแยกรายอำเภอ เป้าหมาย ๑๖,๐๐๐ ตัน (โดย อ.ต.ก.)				
เชียงดาว	ไชยปราการ	ผาง	แม่แตง	แม่ฮ่าย
๘๑๘,๕๕๑ กิโลกรัม	๙๑๘,๘๐๕ กิโลกรัม	๑,๒๕๗,๓๔๐ กิโลกรัม	๑,๐๖๙,๖๖๙ กิโลกรัม	๑,๘๗๐,๖๒๗ กิโลกรัม

หอมหัวใหญ่

การผลิต	ปี ๒๕๕๔	ปี ๒๕๕๕	% + -
พื้นที่ (ไร่)	๑๐,๐๓๖	๘,๙๘๕	-๑๑.๗
ผลผลิต (ตัน)	๔๖,๕๗๐	๔๙,๒๗๖	+๕.๔๙
เก็บเกี่ยว	มกราคม – เมษายน		
แหล่งปลูกที่สำคัญ	อำเภอแม่วาง อำเภอสันป่าตอง อำเภอผาง อำเภอไชยปราการ		

ดำเนินการ โครงการช่วยเหลือเกษตรกรผู้ปลูกหอมหัวใหญ่อำเภอผาง และอำเภอพร้าว
 ระยะเวลา ดำเนินการ พฤษภาคม – ๓๐ มิถุนายน ๒๕๕๕ / เป้าหมาย ๑๐,๓๐๐ ตัน
 ผลการรับซื้อ ปริมาณ ๒,๘๙๔,๒๘๕ กิโลกรัม

ลิ้นจี่ ผลผลิต จังหวัดเชียงใหม่ ๓๐,๐๙๗ ตัน เก็บเกี่ยวแล้วร้อยละ ๒๕
 พื้นที่ปลูก อำเภอผาง ไชยปราการ แม่ฮ่าย แม่แตง และแมริม
 ดำเนินการ โครงการป้องกันแก้ไขปัญหาลิ้นจี่ ปี ๒๕๕๕
 ระยะเวลา ดำเนินการ พฤษภาคม – ๑๕ มิถุนายน ๒๕๕๕

ผลการดำเนินการกระจายผลผลิต เป้าหมาย ๖,๕๐๐ ตัน			
อำเภอฝาง	อำเภอไชยปราการ	อำเภอแม่อาย	สหกรณ์การเกษตร
๕๑๓.๕ ตัน	๓๘๑.๕ ตัน	๒๓๓.๕ ตัน	๒๙๖.๕ ตัน

มติที่ประชุม

.....

.....

.....

.....

ผู้นำเสนอ : (๒) นางนิตยา หมั่นอนันต์ การค้าภายในจังหวัดเชียงใหม่

**มาตรการกำกับดูแลราคาสินค้าและบริการ
ตาม พ.ร.บ.ว่าด้วยราคาสินค้าและบริการ
พ.ศ.2542
โดย สำนักงานการค้าภายในจังหวัดเชียงใหม่**

มาตรการกำกับดูแลราคาสินค้าและบริการ

- **มาตรการด้านการเปิดเผยแสดงราคาสินค้าและบริการ** ประกอบด้วย สินค้า จำนวน 205 รายการ 10 หมวดสินค้า ประกอบด้วย
 - หมวดอาหารและเครื่องดื่ม /หมวดของใช้ประจำบ้าน /หมวดของใช้ส่วนบุคคลหมวดกระดาษ ผลิตภัณฑ์กระดาษและเครื่องเขียน / หมวดเครื่องใช้ไฟฟ้าและอุปกรณ์/หมวดยานยนต์และอุปกรณ์ /หมวดเกษตรกรรม/หมวดวัสดุก่อสร้างหมวดผลิตภัณฑ์ปิโตรเลียม และหมวดอื่นๆ เป็นต้น
 - บริการ 20 รายการ เช่น ค่าบริการซ่อมเครื่องใช้ไฟฟ้า นาฬิกา หรือรองเท้า 2.ติดตั้งอุปกรณ์ไฟฟ้า ประปา หรือโทรศัพท์ 3.บริการเปลี่ยนถ่ายน้ำมันเครื่อง 4.บริการซ่อมรถ เป็นต้น

มาตรการกำกับดูแลราคาสินค้าและบริการ (ต่อ)

การจัดลำดับความสำคัญในการติดตามภาวะราคาสินค้าและบริการ 3 มาตรการ ดังนี้

มาตรการ	ระยะเวลาการติดตาม	จำนวนสินค้า (รายการ)
Sensitive List (SL)	ทุกวัน	10
ข้าวสารบรรจุถุง, น้ำมันเบนซิน, น้ำมันดีเซล, ก๊าซ NGV, ก๊าซ LPG เติมรถยนต์, สายไฟฟ้า, ปุ๋ยเคมี, อาหารสัตว์, อาหารปรุงสำเร็จ และน้ำมันพืช		
Priority List (PWL)	สัปดาห์ละ 2 ครั้ง	10
น้ำคาลาราณ, ไข่ไก่, ซูกร้าทะเล, เทลิกเส้น, เทลิกแกน (วีดร้อน/เย็น/สแกนเนส), เทลิกโครงงอ 3 ารูป, เพรณสีทาบ้าน, ปูนซีเมนต์, ยาป้องกันหรือกำจัดศัตรูพืช และ ก๊าซ LPG หุงต้ม		
Watch List (WL)	ติดตามประจำทุกบัญชี	185

มาตรการกำกับดูแลราคาสินค้าและบริการ (ต่อ)

- มาตรการด้านการแจ้งปริมาณ สถานที่เก็บ จัดทำบัญชีคุมสินค้า แจ้งชื่อรายละเอียดผู้ค้าและรายละเอียดการส่งออก ห้ามขนย้ายนำเข้า/ออกจาก เว้นแต่ได้รับอนุญาตเท่านั้น จังหวัดเชียงใหม่ มีสินค้าที่เข้ามาตรการนี้ คือ

สินค้า	แจ้งปริมาณ/สถานที่เก็บ	จัดทำบัญชีคุมสินค้า	ปิดป้ายแสดงราคาจำหน่าย	ห้ามขนย้ายนำเข้า/ออก เว้นแต่ได้รับอนุญาต	แจ้งชื่อรายละเอียดผู้ค้าการส่งออก
กระเทียม	✓	✓	✓	✓	-
ข้าวเปลือก/ข้าวสาร	✓	✓	✓	✓	
น้ำคาลาราณ	-	✓	✓	-	✓
ปุ๋ยเคมี	✓	-	✓	-	-

มาตรการกำกับดูแลราคาสินค้าและบริการ (ต่อ)

สินค้า	แจ้งปริมาณ/สถานที่เก็บ	จัดทำบัญชีคุมสินค้า	ปิดป้ายแสดงราคาจำหน่าย	ห้ามขนย้ายเข้าออกเว้นแต่ได้รับอนุญาต	แจ้งชื่อรายละเอียดผู้ดำเนินการส่งออก
ข้าวโพดเลี้ยงสัตว์	✓	✓	✓	✓	-
น้ำมันปาล์ม	✓	✓	✓	✓	-

มติที่ประชุม

.....

.....

.....

.....

๔.๓ การจำหน่ายสินค้าราคาถูก

ผู้นำเสนอ : นางนิตดา หมีนอนันต์ การค้าภายในจังหวัดเชียงใหม่

มาตรการลดค่าครองชีพให้แก่ประชาชนจังหวัดเชียงใหม่

ที่	กิจกรรม/โครงการ	การดำเนินการ/จำนวน
1	ร้านอาหารมิตรธงฟ้า	145 ราย
2	โครงการเชื่อมโยงไข่ไก่ บริเวณศาลากลางจังหวัดเชียงใหม่	ทุกวัน

มาตรการลดค่าครองชีพให้แก่ประชาชนจังหวัดเชียงใหม่ (ต่อ)

- โครงการโซ่ห่วงช่วยชาติ “ร้านถูกใจ” จังหวัดเชียงใหม่มีผู้ได้รับการพิจารณาคัดเลือกจำนวนรวมทั้งสิ้น 117 ร้าน จำนวน 19 อำเภอและอยู่ในระหว่างประสานเพิ่มเติมอีก 5 อำเภอ ประกอบด้วย อำเภอฝาง เชียงดาว จอมทอง ฮอด และกัลยาณิวัฒนา ซึ่งยังไม่มีผู้สมัครเข้าร่วมโครงการ

มาตรการลดค่าครองชีพให้แก่ประชาชนจังหวัดเชียงใหม่ (ต่อ)

- กรมการค้าภายใน กระทรวงพาณิชย์ กำหนดจัดงานมหกรรมชงฟ้าลดค่าครองชีพไทยช่วยไทย จังหวัดเชียงใหม่ บริเวณลานจอดรถ (ข้างอาคารสำนักงานที่ดินจังหวัดเชียงใหม่ หลังเดิม) ศาลากลางจังหวัดเชียงใหม่ ในวันที่ 2-4 มิถุนายน 2555 ระหว่างเวลา 10.00 – 20.00 น. มีร้านค้าจำนวน 300 คูหา
- สำนักงานการค้าภายในจังหวัดเชียงใหม่ ได้รับงบประมาณสำหรับจัดงานมหกรรมชงฟ้าลดค่าครองชีพไทยช่วยไทยระดับอำเภอ จำนวน 25 ครั้ง รวม 25 อำเภอ เริ่มดำเนินการตั้งแต่วันที่ 15 พฤษภาคม 2555 เป็นต้นมา กำหนดจัดอำเภอละ 3 วัน ขณะนี้จัดไปแล้ว 4 อำเภอ ประกอบด้วย อำเภอแม่เมาะ ผาง ไชยปราการ และ เชียงดาว

มติที่ประชุม

.....

.....

.....

.....

๔.๔ การจัดการอาหารกลางวันของโรงเรียนในสังกัดองค์กรปกครองส่วนท้องถิ่น
จังหวัดเชียงใหม่
ผู้นำเสนอ : นายชัยสิทธิ์ อาศิริวิชัย ท้องถิ่นจังหวัดเชียงใหม่

ที่	รายการ	ข้อมูลเงินอุดหนุนทั่วไป ประเภทเงินอุดหนุนทั่วไปที่กำหนดวัตถุประสงค์ที่เคยจัดสรรให้องค์กรปกครองส่วนท้องถิ่น	กฎหมาย/ระเบียบ/หนังสือสั่งการ/ลักษณะงบประมาณ
๑	เงินอุดหนุนสำหรับสนับสนุนโครงการอาหารกลางวัน	<p>- จัดสรรให้เด็กเล็ก , เด็กอนุบาล และเด็ก ป.๑ - ป.๖</p> <p>- ใช้ข้อมูลจำนวนเด็ก ณ วันที่ ๑๐ มิถุนายน ๒๕๕๔</p> <p>- - จัดสรรในอัตราคนละ ๑๓ บาท จัดสรร ๑๐๐% ทุกสังกัด ได้แก่</p> <p>๑.๑ โรงเรียนสังกัดสำนักงานคณะกรรมการการศึกษาขั้นพื้นฐาน (สพฐ.)</p> <p>- อัตราคนละ ๑๓ บาท จำนวน ๒๐๐ วัน (จัดสรร ๑๐๐%)</p> <p>๑.๒ โรงเรียนสังกัดองค์กรปกครองส่วนท้องถิ่น</p> <p>(๑) โรงเรียนปกติ</p> <p>- อัตราคนละ ๑๓ บาท จำนวน ๒๐๐ วัน (จัดสรร ๑๐๐%)</p> <p>(๒) โรงเรียนกีฬา</p> <p>- อัตราคนละ ๑๕๐ บาท จำนวน ๒๐๐ วัน (จัดสรร ๑๐๐%)</p> <p>๑.๓ กองบัญชาการตำรวจตระเวนชายแดน</p> <p>- จำนวน ๒๐๐ วัน</p> <p>* จัดสรรให้เทศบาลที่ได้รับมอบหมายจากกรมส่งเสริมการปกครองท้องถิ่น ให้เป็นหน่วยตั้งงบประมาณให้แก่โรงเรียน ตชด.</p> <p>๑.๔ ศูนย์พัฒนาเด็กเล็ก</p> <p>- จำนวน ๒๘๐ วัน</p> <p>(๑) ศูนย์พัฒนาเด็กเล็กที่ อปท. จัดตั้งเอง</p> <p>(๒) ศูนย์พัฒนาเด็กเล็กที่ อปท. รับโอนจากกรมการพัฒนาชุมชน</p> <p>(๓) ศูนย์พัฒนาเด็กเล็กที่ อปท. รับโอนเด็ก ๓ ขวบจาก สปช. (เดิม)</p> <p>(๔) ศูนย์พัฒนาเด็กเล็กที่ อปท. รับโอนงบประมาณจากกรมการศาสนา</p> <p>- รูปแบบที่ ๑ อปท. บริหารจัดการเองทั้งหมด</p> <p>- รูปแบบที่ ๒ อปท. กับ วัด/มัสยิดร่วมกันบริหาร</p>	<p>- ลักษณะงบประมาณ</p> <p>(๑) กรณีเป็นสถานศึกษาสังกัด อปท.</p> <p>- ให้ตั้งในหมวดค่าใช้สอยประเภทรายจ่ายเกี่ยวเนื่องกับการปฏิบัติราชการที่ไม่เข้าลักษณะรายจ่ายหมวดอื่น ๆ</p> <p>โครงการสนับสนุนค่าใช้จ่ายการบริหารสถานศึกษา</p> <p>(๒) กรณีที่เป็นสถานศึกษาของหน่วยงานอื่น</p> <p>- ให้จัดตั้งในหมวดเงินอุดหนุน</p> <p>(๓) กรณีศูนย์พัฒนาเด็กเล็กของกรมการศาสนา</p> <p>- กรณีวัด/มัสยิด มอบอำนาจให้องค์กรปกครองส่วนท้องถิ่นจัดซื้อจัดจ้างอาหารกลางวันให้ปฏิบัติตามข้อ (๑)</p> <p>- กรณีที่วัด/มัสยิด ไม่มอบอำนาจให้องค์กรปกครองส่วนท้องถิ่นจัดซื้อจัดจ้างอาหารกลางวันให้ปฏิบัติตามข้อ (๒) ตั้งในหมวดเงินอุดหนุน</p>

ที่	รายการ	ข้อมูลเงินอุดหนุนทั่วไป ประเภทเงินอุดหนุนทั่วไปที่กำหนดวัตถุประสงค์ ที่เคยจัดสรรให้องค์กรปกครองส่วนท้องถิ่น	กฎหมาย/ระเบียบ/หนังสือสั่งการ/ลักษณะงบประมาณ
		- รูปแบบที่ ๓ วัด/มัสยิด บริหารจัดการเอง ทั้งหมด ๑.๕ กรมการศึกษานอกโรงเรียน - จำนวน ๒๘๐ วัน ๑.๖ กรมพัฒนาสังคมและสวัสดิการ - จำนวน ๒๘๐ วัน	
	-	-	* อัตราคนละ ๑๓ บาท ไม่ใช่ราคากลางในการจัดซื้อจัดจ้างอาหารกลางวัน แต่เป็นราคาในการจัดสรรงบประมาณ ดังนั้นในกรณีที่เป็นสถานศึกษาในสังกัดองค์กรปกครองส่วนท้องถิ่น หากพบข้อมูลว่าเด็กนักเรียนรับประทานอาหารเช้าไม่อิ่ม ส่งผลทำให้เด็กนักเรียนมีน้ำหนักและส่วนสูงไม่เป็นไปตามเกณฑ์มาตรฐานของกระทรวงสาธารณสุขอย่างต่อเนื่อง องค์กรปกครองส่วนท้องถิ่นต้นสังกัด อาจพิจารณำเงินรายได้ขององค์กรปกครองส่วนท้องถิ่น มาสมทบค่าอาหารกลางวัน ได้ตามความเหมาะสมและประหยัด

มติที่ประชุม

.....

.....

.....

.....

๔.๕ การเตรียมการเลือกตั้งนายกองค์การบริหารส่วนจังหวัดเชียงใหม่ และสมาชิกองค์การบริหารส่วนจังหวัดเชียงใหม่
ผู้นำเสนอ : นายคณพล ปิ่นแก้ว ปลัดองค์การบริหารส่วนจังหวัดเชียงใหม่

ด้วย นายกองค์การบริหารส่วนจังหวัดเชียงใหม่ และสมาชิกสภาองค์การบริหารส่วนจังหวัดเชียงใหม่ ได้ครบวาระการดำรงตำแหน่ง ในวันที่ ๑๐ พฤษภาคม ๒๕๕๕ โดยความเห็นชอบของคณะกรรมการการเลือกตั้งประจำจังหวัดเชียงใหม่ ในการประชุม ครั้งที่ ๒๕/๒๕๕๕ เมื่อวันที่ ๒๑ พฤษภาคม ๒๕๕๕ จึงประกาศให้มีการเลือกตั้งนายกองค์การบริหารส่วนจังหวัดเชียงใหม่ และสมาชิกสภาองค์การบริหารส่วนจังหวัดเชียงใหม่ ดังต่อไปนี้

๑. วันเลือกตั้ง วันที่ ๒๓ มิถุนายน ๒๕๕๕

๒. ระยะเวลาสมัครรับเลือกตั้ง ตั้งแต่วันที่ ๒๔ พฤษภาคม ๒๕๕๕ ถึงวันที่ ๒๘ พฤษภาคม ๒๕๕๕

เวลา ๐๘.๓๐ – ๑๖.๓๐ น.

๓. สถานที่รับสมัคร หอประชุมเฉลิมพระเกียรติ ๘๐ พรรษา

๔. จำนวน นายกองค์การบริหารส่วนจังหวัดเชียงใหม่ที่มีการเลือกตั้ง ทั้งสิ้น ๑ คน

๕. จำนวน สมาชิกสภาองค์การบริหารส่วนจังหวัดเชียงใหม่ที่จะมีการเลือกตั้งทั้งสิ้น ๔๒ คน

เขตละ ๑ คน

๖. การเลือกตั้งให้ถือเขตของสมาชิกสภาองค์การบริหารส่วนจังหวัดเชียงใหม่เป็นเขตเลือกตั้ง โดยมีจำนวน ๔๒ เขตเลือกตั้ง ใน ๒๕ อำเภอ ดังนี้

๑. อ.เมือง	จำนวน ๖ เขต	๒. อ.ฝาง	จำนวน ๓ เขต
๓. อ.สันทราย	จำนวน ๓ เขต	๔. อ.เชียงดาว	จำนวน ๒ เขต
๕. อ.แม่แตง	จำนวน ๒ เขต	๖. อ.แม่ริม	จำนวน ๒ เขต
๗. อ.แม่สาย	จำนวน ๒ เขต	๑๐. อ.สารภี	จำนวน ๒ เขต
๑๑. อ.หางดง	จำนวน ๒ เขต	๑๒. อ.จอมทอง	จำนวน ๑ เขต
๑๓. อ.ไชยปราการ	จำนวน ๑ เขต	๑๔. อ.ดอยเต่า	จำนวน ๑ เขต
๑๕. อ.ดอยสะเก็ด	จำนวน ๑ เขต	๑๖. อ.พร้าว	จำนวน ๑ เขต
๑๗. อ.แม่วาง	จำนวน ๑ เขต	๑๘. อ.เวียงแหง	จำนวน ๑ เขต
๑๙. อ.สะเมิง	จำนวน ๑ เขต	๒๐. อ.อมก๋อย	จำนวน ๑ เขต
๒๑. อ.ฮอด	จำนวน ๑ เขต	๒๒. อ.ดอยหล่อ	จำนวน ๑ เขต
๒๓. อ.แม่ฮอน	จำนวน ๑ เขต	๒๔. อ.แม่แจ่ม	จำนวน ๑ เขต
๒๕. อำเภอภักดีนิเวศน์	จำนวน ๑ เขต		

ในการนี้ศูนย์อำนวยการเลือกตั้งประจำองค์การบริหารส่วนจังหวัดเชียงใหม่ นอกจากจะได้ดำเนินการประชาสัมพันธ์ผ่านสื่อต่าง ๆ แล้ว ยังได้จัดทำข่าวข้อมูลสถานการณ์การเลือกตั้ง เพื่อการประชาสัมพันธ์การเลือกตั้งผ่านทางเว็บไซต์ www.chiangmaipao.go.th เพื่อรณรงค์ให้ประชาชนมาใช้สิทธิเลือกตั้งกันให้มากที่สุด

ศูนย์อำนวยการเลือกตั้งประจำองค์การบริหารส่วนจังหวัดเชียงใหม่ จึงขอความร่วมมือ ส่วนราชการ หน่วยงานทุกหน่วยได้ประชาสัมพันธ์เชิญชวนข้าราชการ พนักงาน ลูกจ้าง และประชาชนได้ไปใช้สิทธิเลือกตั้งในวันเสาร์ ที่ ๒๓ มิถุนายน ๒๕๕๕ เวลา ๐๘.๐๐ – ๑๕.๐๐ น. ด้วย



การเลือกตั้งเป็นหน้าที่ เลือกคนดีทำงานแทนเรา

มือที่สะอาด กากบาทเลือกคนดี เข้าคูหาทั้งที่ เลือกคนดีบริหารบ้านเมือง

มติที่ประชุม

.....

.....

.....

.....

๔.๖ การดำเนินโครงการ “ผู้ว่าราชการจังหวัดเชียงใหม่ หัวหน้าส่วนราชการ และผู้บริหารองค์กรปกครองส่วนท้องถิ่น พบปะประชาชน” ประจำปีงบประมาณ ๒๕๕๕

ผู้นำเสนอ : นายอดิสร กำเนิดศิริ ปลัดจังหวัดเชียงใหม่

สรุปปัญหาความเดือดร้อนของราษฎรในพื้นที่อำเภอแม่ก้อย

จากการดำเนินโครงการ “ผู้ว่าราชการจังหวัดเชียงใหม่ หัวหน้าส่วนราชการ และผู้บริหารองค์กรปกครองส่วนท้องถิ่น พบปะประชาชน” ประจำปีงบประมาณ ๒๕๕๕

ลำดับที่	ปัญหาโครงการ	งบประมาณ	ความต้องการ	หน่วยงานที่เกี่ยวข้อง
๑	โครงการพนักกันดินบ้านหลวง หมู่ที่ ๑ ตำบลแม่ตื่น (เดิมชื่อโครงการพนักกันน้ำคอนกรีตเสริมเหล็ก)	๓๑,๐๐๐,๐๐๐	ติดตามโครงการ เนื่องจากได้ยื่นโครงการต่อรองนายกรัฐมนตรี (ร้อยตำรวจเอก เฉลิม อยู่บำรุง) เมื่อวันที่ ๙ มี.ค. ๒๕๕๕	ศูนย์ป้องกันและบรรเทาสาธารณภัยเขต ๑๐ ลำปาง
๒	โครงการอ่างเก็บน้ำเพื่อการเกษตรและทำคลองส่งน้ำบ้านห้วยหินหม้อ หมู่ที่ ๑๖ และบ้านปากคา หมู่ที่ ๓ ตำบลแม่ตื่น	ไม่ระบุ	ให้หน่วยงานที่เกี่ยวข้องพิจารณาโครงการ ฯ	สนง.โครงการชลประทานเชียงใหม่
๓	โครงการก่อสร้างถนนเชื่อมระหว่าง ๔ ตำบล ได้แก่ ต.แม่ก้อย-ต.นาเกียง-ต.สบโขง-ต.ยางเปียง	ไม่ระบุ	ให้หน่วยงานที่เกี่ยวข้องพิจารณาโครงการ ฯ	สนง.ทางหลวงชนบทจังหวัดเชียงใหม่
๔	โครงการสร้างอ่างกักเก็บน้ำใช้ในฤดูแล้ง - อ่างเก็บน้ำแม่ตื่น - อ่างเก็บน้ำห้วยแม่ก้อย มีความตื่นเขิน - อ่างเก็บน้ำห้วยริมนอก มีความตื่นเขิน	ไม่ระบุ	-ให้หน่วยงานที่เกี่ยวข้องพิจารณาโครงการ ฯ - ขุดลอกอ่างน้ำที่ตื่นเขิน	สนง.โครงการชลประทานเชียงใหม่
๕	ปัญหาด้านทรัพยากรธรรมชาติและสิ่งแวดล้อม		ให้แก้ไขปัญหามลพิษจากโรงไฟฟ้าเพื่อปลูกข้าวโพด ปัญหาดินถล่ม ปัญหาหมอกควันและไฟป่า	สนง.ทรัพยากรธรรมชาติและสิ่งแวดล้อมจังหวัดเชียงใหม่
๖	- ปัญหาด้านสาธารณสุข - โครงการแก้ไขปัญหาโรคพยาธิสมองพระราชดำริ	ไม่ระบุ ๕๐๐,๐๐๐	- การวางแผนครอบครัว สุขอนามัย - ให้จังหวัดพิจารณาโครงการฯ	สำนักงานสาธารณสุขจังหวัดเชียงใหม่
๗	ปัญหายาเสพติด การลักลอบปลูกฝิ่น		หน่วยงานที่เกี่ยวข้องเข้าไปดูแล	สำนักงานป้องกันและปราบปรามยาเสพติดจังหวัดเชียงใหม่
๘	ปัญหาด้านภาษา และการศึกษา		พัฒนาการศึกษาแก่เยาวชนในพื้นที่	สนง.เขตพื้นที่การศึกษาเชียงใหม่ เขต ๕,กศน.

มติที่ประชุม

.....

๔.๗ แนวทางการดำเนินงานตามคำรับรองการปฏิบัติราชการปีงบประมาณ ๒๕๕๕
ตัวชี้วัดที่ ๑๓ ระดับความสำเร็จของการดำเนินงานตามมาตรการประหยัดพลังงาน
ของจังหวัด น่านักร้อยละ ๒
ผู้นำเสนอ : นายชำนาญ กายประสิทธิ์ พนักงานจังหวัดเชียงใหม่

ด้วยคณะรัฐมนตรีมีมติเมื่อวันที่ ๒๐ มีนาคม ๒๕๕๕ เห็นชอบมาตรการลดใช้พลังงานภาครัฐ โดยให้ส่วนราชการ รัฐวิสาหกิจ และหน่วยงานอื่นถือปฏิบัติและดำเนินการในส่วนที่เกี่ยวข้องต่อไป มอบหมายให้ กระทรวงพลังงานร่วมกับสำนักงานงบประมาณและสำนักงาน ก.พ.ร. ติดตามและประเมินผลการดำเนินการตาม มาตรการดังกล่าว โดยเพิ่มตัวชี้วัดระดับความสำเร็จของการดำเนินการตามมาตรการประหยัดพลังงาน เป็นกรอบ การประเมินผลการปฏิบัติราชการ เพื่อลดการนำเข้าพลังงานและเป็นตัวอย่างแก่ประชาชน โดยเริ่มตั้งแต่ ปีงบประมาณ พ.ศ. ๒๕๕๕ เป็นต้นไป

จังหวัดเชียงใหม่ มอบหมายให้สำนักงานพลังงานจังหวัดเชียงใหม่ เป็นหน่วยงานรับผิดชอบกำกับ ดูแลการดำเนินงานตามคำรับรองการปฏิบัติราชการ ปีงบประมาณ ๒๕๕๕ ตัวชี้วัดที่ ๑๓ ระดับความสำเร็จของการ ดำเนินการตามมาตรการประหยัดพลังงานของจังหวัด น่านักร้อยละ ๒ พร้อมรายงานผลการดำเนินงาน รอบ ๙ เดือน และรอบ ๑๒ เดือน ให้จังหวัดฯทราบ

การดำเนินการตามคำรับรองการปฏิบัติราชการ ปีงบประมาณ ๒๕๕๕ ตัวชี้วัดที่ ๑๓ ระดับ ความสำเร็จของการดำเนินการตามมาตรการประหยัดพลังงานของจังหวัด น่านักร้อยละ ๒ จะพิจารณาจากความ ครบถ้วนของข้อมูล ได้แก่ ข้อมูลการติดตามการดำเนินการมาตรการประหยัดพลังงาน ข้อมูลปริมาณการใช้พลังงาน ไฟฟ้า(kwh) ข้อมูลปริมาณการใช้น้ำมันเชื้อเพลิง(ลิตร) เป็นต้น โดยใช้ข้อมูลตามที่แต่ละหน่วยงานในจังหวัดรายงาน และจัดเก็บในฐานข้อมูลเว็บไซต์ www.e-report.energy.go.th ของสำนักงานนโยบายและแผนพลังงาน(สนพ.) โดยมีเกณฑ์การให้คะแนนดังนี้

ระดับคะแนน	ผลการดำเนินงานตามมาตรการ
๑	๑.๑. จัดตั้ง “คณะทำงานลดใช้พลังงานด้านไฟฟ้า/ด้านน้ำมันเชื้อเพลิง” และหัวหน้าหน่วยงานลงนามในคำสั่งแต่งตั้งระหว่างวันที่ ๒๑ มีนาคม ๒๕๕๕- ๓๐ มิถุนายน ๒๕๕๕ รายงานแล้วเสร็จ ๑.๒. จัดทำ “แผนปฏิบัติการลดใช้ไฟฟ้า/น้ำมันเชื้อเพลิง” และรายงาน ติดตามผล ๒ ครั้ง
๒	รายงานข้อมูลปริมาณการใช้ไฟฟ้า(kWh)/น้ำมันเชื้อเพลิง(ลิตร)ปีงบประมาณ พ.ศ. ๒๕๕๑ ๒๕๕๔ และ ๒๕๕๕ ครบถ้วน
๓	ปริมาณการใช้ไฟฟ้า/น้ำมันเชื้อเพลิงไม่เปลี่ยนแปลง
๔	ปริมาณการใช้ไฟฟ้า/น้ำมันเชื้อเพลิงลดลง มากกว่าร้อยละ ๐ ถึงร้อยละ ๕
๕	ปริมาณการใช้ไฟฟ้า/น้ำมันเชื้อเพลิงลดลง มากกว่าร้อยละ ๕ ถึงร้อยละ ๑๐ *กรณีหน่วยงานมีปริมาณการใช้ไฟฟ้า/น้ำมันเชื้อเพลิงปีงบประมาณ ๒๕๕๔ เพิ่มขึ้นเมื่อเทียบกับปีงบประมาณ ๒๕๕๑ จะต้องลดปริมาณการใช้ไฟฟ้า/ น้ำมันเชื้อเพลิงลงร้อยละ ๑๕ เมื่อเทียบกับปีงบประมาณ ๒๕๕๔

จังหวัดเชียงใหม่มีหน่วยงานที่ต้องดำเนินการตามคำรับรองปฏิบัติราชการ ปีงบประมาณ ๒๕๕๕ ตัวชี้วัดที่ ๑๓ ระดับความสำเร็จของการดำเนินการตามมาตรการประหยัดพลังงานของจังหวัด น้ำหนักร้อยละ ๒ จำนวน ๑๖๓ หน่วยงาน โดยแต่ละหน่วยงานต้องดำเนินการดังนี้

๑. แต่งตั้ง “คณะทำงานลดใช้พลังงานด้านไฟฟ้า/น้ำมันเชื้อเพลิงของหน่วยงาน” โดยหัวหน้าหน่วยงานลงนามในคำสั่งระหว่างวันที่ ๒๑ มีนาคม ๒๕๕๕ ถึงวันที่ ๓๐ มิถุนายน ๒๕๕๕ เพื่อดำเนินการดังนี้

๑.๑ ตรวจสอบสภาพการใช้พลังงานในหน่วยงาน

๑.๒ ตรวจสอบข้อมูลปริมาณการใช้ไฟฟ้า/น้ำมันที่ผ่านมาของหน่วยงาน มีปริมาณการใช้เพิ่มขึ้นหรือลดลง และแนวโน้มการใช้ในปี ๒๕๕๕

๑.๓ กำหนดวิธีลดการใช้พลังงานที่ไม่เกิดประโยชน์

๒. จัดทำ “แผนปฏิบัติการลดการใช้พลังงาน” ให้ข้าราชการ เจ้าหน้าที่ พนักงาน ลูกจ้าง ร่วมมือในการคิดก่อนใช้พลังงานตามแผนปฏิบัติการ

๓. คณะทำงานฯ ประชุมติดตามผลและรายงานครั้งที่ ๑

๔. คณะทำงานฯ ประชุมติดตามผลและรายงานครั้งที่ ๒

๕. รายงานข้อมูลปริมาณการใช้ไฟฟ้า(kWh)/น้ำมันฯ(ลิตร)ปีงบประมาณ พ.ศ. ๒๕๕๑ ครบ ๑๒ เดือน

๖. รายงานข้อมูลปริมาณการใช้ไฟฟ้า(kWh)/น้ำมันฯ(ลิตร)ปีงบประมาณ พ.ศ. ๒๕๕๔ ครบ ๑๒ เดือน

๗. รายงานข้อมูลปริมาณการใช้ไฟฟ้า(kWh)/น้ำมันฯ(ลิตร)ปีงบประมาณ พ.ศ. ๒๕๕๕ ครบ ๑๒ เดือน

๘. หน่วยงานตรวจสอบผลการประเมิน ถ้าการใช้พลังงานสูงหรือต่ำผิดปกติ ให้บันทึกเหตุผล (ถ้ามี)และคำนวณเพื่อจัดทำคำอุทธรณ์ กรณีที่ไม่มีเหตุผลให้ตรวจสอบความถูกต้องข้อมูลที่บันทึกแต่ละรายการแต่ละเดือน

๙. ในวันที่ ๓๐ พฤศจิกายน ๒๕๕๕ ก่อนเวลา ๒๔.๐๐ น. ให้หน่วยงานตรวจสอบความครบถ้วนของข้อมูล ตามรายการที่ ๑ ถึง ๘ ในเว็บไซต์ www.e-report.energy.go.th เป็นครั้งสุดท้าย

๑๐. การสอบถาม User และ Password ในการเข้าระบบ หน่วยงานระดับกรมถามได้ที่สำนักงานนโยบายและแผนพลังงาน โทรศัพท์ ๐-๒๖๑๒-๑๕๕๕ ต่อ ๓๖๔, ๓๕๘ ส่วนหน่วยงานย่อยสอบถามได้ที่หน่วยบังคับบัญชาที่สูงขึ้นไปหนึ่งระดับ

มติที่ประชุม

.....

.....

.....

.....

๔.๘ การคาดหมายสภาพอากาศเดือนมิถุนายน ๒๕๕๕

ผู้นำเสนอ : นายจรูญ เลาทเลิศชัย ผู้อำนวยการศูนย์อุตุนิยมวิทยาภาคเหนือ



**การคาดหมายลักษณะอากาศ
ช่วงเดือนมิถุนายน 2555
ของภาคเหนือ**

กรมอุตุนิยมวิทยา
กระทรวงเทคโนโลยีสารสนเทศและการสื่อสาร

นายจรูญ เลาทเลิศชัย
ผู้อำนวยการศูนย์อุตุนิยมวิทยาภาคเหนือ

พยากรณ์อากาศช่วงเดือนมิถุนายน ๒๕๕๕

- ลักษณะอุณหภูมิจากที่ผ่านมา
- ลักษณะอากาศปัจจุบัน
- ลักษณะอากาศในช่วงเดือนมิถุนายน ๒๕๕๕
 - ข้อควรระวัง

อุณหภูมิสูงสุดและปริมาณฝนที่ผ่านมา

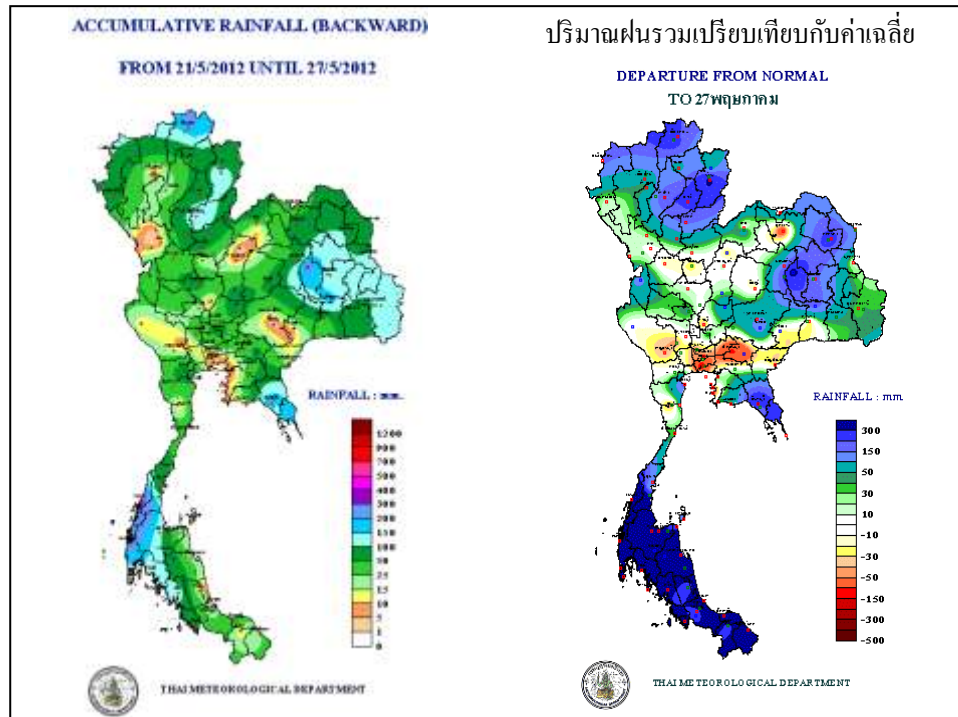

ลักษณะอากาศปัจจุบัน

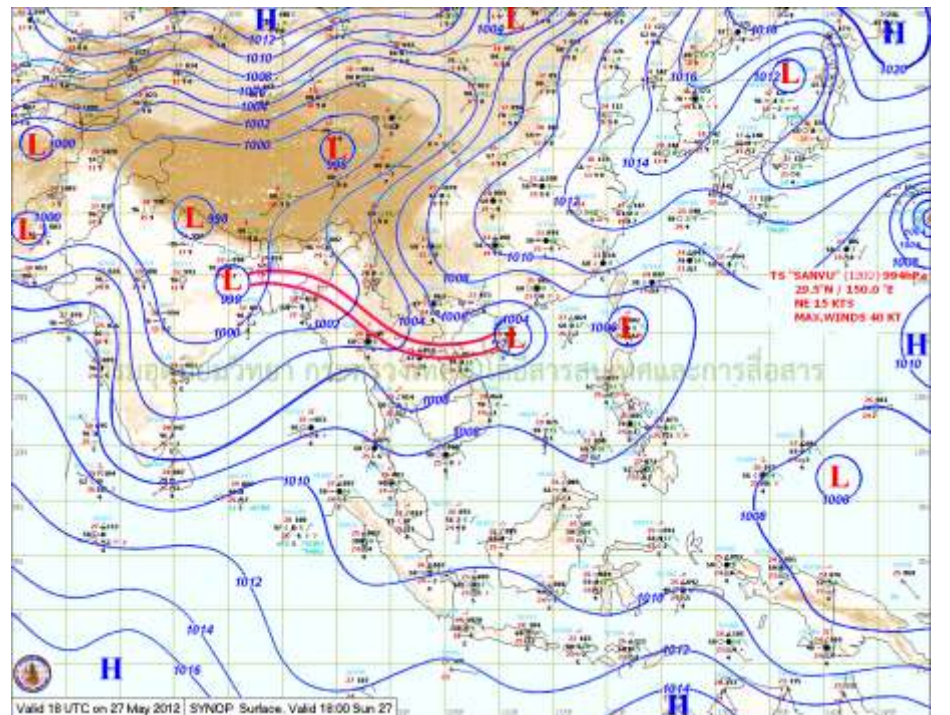

ลักษณะอากาศในช่วงวันที่ ๓๐พ.ค.-๖ มิ.ย.๒๕๕๕

- ร่องมรสุมพาดผ่านภาคเหนือ และมรสุมตะวันตกเฉียงใต้พัดปกคลุมประเทศไทย ทำให้มีฝนตกเกือบทั่วไป โอกาสฝนตก ๗๐% ของพื้นที่
- ช่วงวันที่ ๓๑พ.ค.-๑ มิ.ย. ๒๕๕๕ มีโอกาสฝนตกหนักถึงหนักมาก อาจเกิดน้ำท่วมฉับพลันและน้ำป่าไหลหลากได้ในพื้นที่เสี่ยงภัยตามที่ลาดเชิงเขาใกล้ทางน้ำไหลผ่าน

อุณหภูมิต่ำสุด ๒๓ -๒๕ องศา

อุณหภูมิสูงสุด ๓๒-๓๔ องศา

ลักษณะอากาศในช่วงเดือนมิถุนายน ๒๕๕๕

- เดือน มิถุนายน ๒๕๕๕ เป็นช่วงต้นฤดูฝน กรมอุตุนิยมวิทยาประกาศเข้าสู่ฤดูฝน เมื่อวันที่ ๕ พฤษภาคม ๒๕๕๕
- มรสุมตะวันตกเฉียงใต้พัดปกคลุม และร่องความกดอากาศต่ำพาดผ่านภาคเหนือทำให้มีฝนตกกระจาย บางช่วงร่องความกดอากาศต่ำมีกำลังแรงขึ้น และมีหย่อมความกดอากาศต่ำหรือพายุหมุนเขตร้อนเคลื่อนที่เข้าใกล้ภาคเหนือ ทำให้มีฝนตกหนักถึงหนักมาก อาจเกิดน้ำท่วมฉับพลันและน้ำป่าไหลหลากได้ในบางพื้นที่
- ช่วงปลายเดือนมิถุนายนร่องความกดอากาศต่ำเลื่อนขึ้นไปอยู่ประเทศจีน ภาคเหนือจะมีฝนทิ้งช่วง อาจขาดแคลนน้ำในด้านเกษตร
- อุณหภูมิสูงสุดเฉลี่ย ๓๒-๓๔ องศาเซลเซียส
- อุณหภูมิต่ำสุดเฉลี่ย ๒๓-๒๕ องศาเซลเซียส
ความชื้นสัมพัทธ์ สูงสุด ๙๐ % ต่ำสุด ๖๐%
- ปริมาณฝน ๑๓๐-๒๑๐ มิลลิเมตร (สูงกว่าค่าเฉลี่ยเล็กน้อย)

ข้อควรระวัง

- บางช่วงร่องความกดอากาศต่ำมีกำลังแรงขึ้น และมีหย่อมความกดอากาศต่ำหรือพายุหมุนเขตร้อนเคลื่อนที่เข้าใกล้ภาคเหนือ ทำให้มีฝนตกหนักถึงหนักมาก อาจเกิดน้ำท่วมฉับพลันและน้ำป่าไหลหลากได้ในพื้นที่เสี่ยงภัย ตามที่ลาดเชิงเขาใกล้ทางน้ำไหลผ่าน
- ช่วงปลายเดือนมิถุนายนร่องความกดอากาศต่ำเลื่อนขึ้นไปอยู่ประเทศจีน ภาคเหนือฝนจะทิ้งช่วง อาจขาดแคลนน้ำในด้านเกษตร

มติที่ประชุม

.....

.....

.....

.....

๔.๙ รายงานผลการจัดการประชุมร่วมคณะกรรมการภูมิภาคเอเชียตะวันออกเฉียงและ
แปซิฟิกและคณะกรรมการภูมิภาคเอเชียใต้ ครั้งที่ ๒๔
ผู้นำเสนอ : นางจุไรรัตน์ แพรพรรณราย ท่องเที่ยวและกีฬาจังหวัดเชียงใหม่



รายงานผลการจัดการประชุมร่วมคณะกรรมการ
ภูมิภาคเอเชียตะวันออกเฉียงและแปซิฟิกและ
คณะกรรมการภูมิภาคเอเชียใต้ ครั้งที่ ๒๔

24th Joint Meeting of the UNWTO Commission for East Asia
and the Pacific and the UNWTO Commission for South Asia

๓-๕ พฤษภาคม ๒๕๕๕
ณ โรงแรม เลอเมอริเดียน เชียงใหม่

(รับชม วีดิทัศน์)

มติที่ประชุม

.....
.....
.....
.....

๔.๑๐ โครงการฝึกอบรมลูกเสือชาวบ้านใหม่ จำนวน ๒๕ รุ่น ของจังหวัดเชียงใหม่
ปีงบประมาณ๒๕๕๕

ผู้นำเสนอ : นายปราโมทย์ สัมครการ ประธานชมรมลูกเสือชาวบ้านจังหวัดเชียงใหม่
และนางเพ็ญศรี ประดับสุข ประธานชมรมวิทยากรลูกเสือชาวบ้าน
จังหวัดเชียงใหม่





โครงการสร้างความพร้อมของดงสมานะวิทย์ โดยผ่านกิจการลูกเสือชาวบ้าน

การดำเนินงานตามโครงการ

๑. การดำเนินงานโครงการลูกเสือชาวบ้าน ตามที่ได้รับการจัดสรรงบประมาณอุดหนุน ประจำปีงบประมาณ ๒๕๕๕ จากศูนย์ปฏิบัติการลูกเสือชาวบ้านในพระบรมราชูปถัมภ์ จำนวน ๕ โครงการ
๒. โครงการชุมนุมลูกเสือชาวบ้านแห่งชาติเฉลิมพระเกียรติ
๓. โครงการฝึกอบรมลูกเสือชาวบ้านใหม่ อำเภอละ ๑ รุ่น ได้รับการสนับสนุนงบประมาณ รุ่นละ ๓๐๐,๐๐๐ บาท จังหวัดเชียงใหม่ ทำการฝึกอบรมจำนวน ๒๕ รุ่น งบประมาณ ๗,๕๐๐,๐๐๐ บาท

แนวทางการปฏิบัติ

- ขอความอนุเคราะห์ นายอำเภอ/ผู้อำนวยการลูกเสือชาวบ้านอำเภอ ๒๕ อำเภอ ได้ให้การสนับสนุนบุคลากรในการฝึกอบรม และกำหนดสถานที่ ในการดำเนินการฝึกอบรม ลูกเสือชาวบ้าน อำเภอละ ๑ รุ่น
- ขอความกรุณาแจ้ง องค์กรปกครองส่วนท้องถิ่น กำนัน ผู้ใหญ่บ้าน ในพื้นที่รับผิดชอบให้การสนับสนุนการฝึกอบรม
- การฝึกอบรมลูกเสือชาวบ้านทบทวน จำนวน ๑ รุ่น งบประมาณ ๓๐,๐๐๐ บาท อำเภอละหนึ่งครั้ง จะได้ดำเนินการ ในปีงบประมาณนี้ จำนวน ๑ รุ่น

มติที่ประชุม

.....
.....

๔.๑๑ ความก้าวหน้าการขับเคลื่อน Chiang Mai Creative City

ผู้นำเสนอ : Mr. Martin Venzky Stalling ผู้แทนคณะกรรมการพัฒนาเชียงใหม่
เมืองสร้างสรรค์



เชียงใหม่ เมืองสร้างสรรค์: นครแห่งชีวิต โอกาส และความมั่งคั่ง
Chiang Mai Creative City (CMCC)
Update – End of May 2012

พฤษภาคม 2012



Activities – Highlights



<http://www.creativechiangmai.com/events#ip-rs>
<https://www.facebook.com/CreativeChiangMai>

Past 3 months

- 21 Jan TEDxThapaeGate 2012 "Change"
- 03 March TED 2012 Live Broadcast in Chiang Mai at CAMT, CMU
- 28 February Chiang Mai Digital Crafts with British Council – project kick-off
- 23 Mar Chiang Mai Creative City Development Committee Meeting on March 23rd, 2012
- 07 April TEDxChange Seminar at 137 Pillars Hotel
- 03 May Chiang Mai Design Awards (CDA) 2012 Award Ceremony and Exhibition Opening
- 07 May Food Cluster Presentation at Faculty of Agriculture
- 10 May Chiang Mai Digital Crafts Stakeholder Workshop

2



Chiang Mai Design Awards 2012

รางวัลการออกแบบของเชียงใหม่ ประจำปี 2555



www.creativechiangmai.com/ida/
www.facebook.com/idaibymccc

Sponsor and supporters





Chiang Mai Creative City
www.creativechiangmai.com



Chiang Mai Design Awards 2012

รางวัลการออกแบบของเชียงใหม่ ประจำปี 2555

www.creativechiangmai.com/ida/
www.facebook.com/idaibymccc

The Chiang Mai Design Awards (CDA) 2012 is an initiative aiming to promote innovative and creative designs across several categories. The Chiang Mai Design Awards will be held on a yearly basis. The Chiang Mai Design Award (CDA) recognises, celebrates and promotes good, innovative and creative designs and shows Chiang Mai to the outside world in new light. In total there are twenty awards across five categories.

รางวัลการออกแบบของเชียงใหม่ (CDA) จัดขึ้นเป็นประจำในปี 2555 โดยมีวัตถุประสงค์เพื่อส่งเสริมและสนับสนุนการออกแบบที่สร้างสรรค์และนวัตกรรมที่ดีในหลายสาขา และเป็นการจัดขึ้นเป็นประจำทุกปี การออกแบบที่รางวัลเชียงใหม่ และผู้ทรงคุณวุฒิ จาก CDA 20 ชิ้นที่มีชื่อเสียง สนับสนุนและส่งเสริมการออกแบบที่ดี ที่รางวัลเชียงใหม่ มีผลการตัดสินรางวัลการออกแบบของเชียงใหม่ และนำงานที่มีชื่อเสียงไปเผยแพร่แก่คนทั่วโลก มีรางวัล 20 รางวัล ใน 5 ประเภท

นิทรรศการแสดงผลงานการออกแบบของเชียงใหม่ 2555 CDA 2012 Exhibition (3-14 May) @ Lanna Architecture Center (นิทรรศการแสดงผลงานการออกแบบของเชียงใหม่ 2555 CDA 2012 Exhibition (3-14 May))





Chiang Mai Creative City
www.creativechiangmai.com

The Winners of the CDA 2012
 รางวัลชนะเลิศ CDA 2012 ประจำปี 2012

01 

02 

03 

04 

05 



Chiang Mai Creative City
www.creativethai.com



Chiang Mai Creative City
www.creativethai.com

The Winners of the CDA 2012
 รางวัลชนะเลิศ CDA 2012 ประจำปี 2012

10 

11 

12 

13 

14 

15 

16 

17 

18 

19 



Chiang Mai Creative City
www.creativethai.com



Chiang Mai Creative City
www.creativethai.com

The Winners of the CDA 2012 รางวัลชนะเลิศในงานประกวด CDA 2012 ประจำปี 2012

สาขา สถาปัตยกรรมและการออกแบบภายใน (Architecture / Interior)

01. 117 Pillars House www.117pillarshouse.com
 02. Royal Project Shop, Suthep www.royalprojectthailand.com
 03. Panyaden School www.panyaden.ac.th
 04. Venanda Spa Resort www.venandaresortandspa.com

สาขา ของตกแต่งและสิ่งทอ (Decorative Items and Crafts)

05. Bhas Bat www.bhasbat.com
 06. EZA Design www.thehouseinhaland.com
 07. Ginger & Home www.mengraikilns.com
 08. Mengrai Kilns www.cryc-furniture.com
 09. Cryc www.sipnoiarts.com
 10. Sop Moet Arts www.kachama.com
 11. Studio Kachama www.gerardcollection.com
 12. Gerard Collection www.nice-piece.com/
 13. Nice Piece

สาขา เครื่องประดับและแฟชั่น (Jewelry & Fashion)

14. Rubber Killer www.facebook.com/rubberkiller
 15. Metal Studio www.metal-studio-thailand.com

สาขา สื่อ (New Media)

16. CM Map www.cm-map.com
 17. donot6 www.donot6.com
 18. Digital Zoo www.digzoo.com

สาขา อาหารและเครื่องดื่ม (Food & Beverages)

19. Niki Pure Spirit www.nikipurespirit.com

สาขา รางวัลชมเชย (Inspirational Award / Award for an idea)

20. Chiang Mai Public Space for People www.facebook.com/ChiangMaiCreativePublicSpace

Voluntary Judges for the CDA 2012 กรรมการตัดสิน CDA 2555

* CMCC Goodwill Ambassadors

www.cmccthai.com



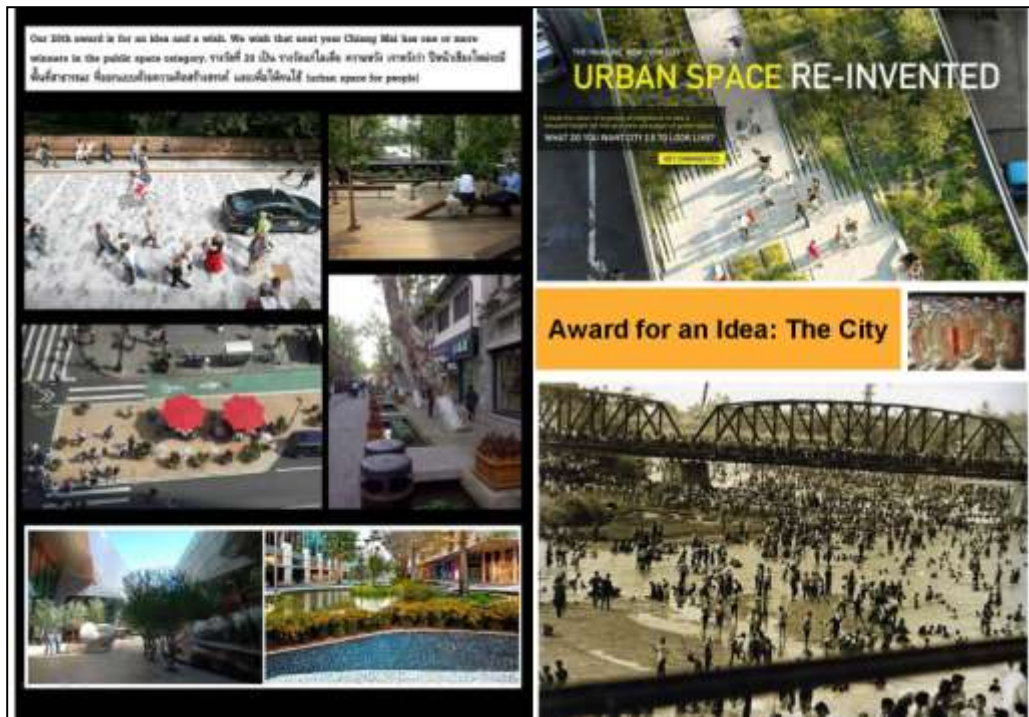

Food Regions in Europe

Presented at Conferences in Chiang Mai

Chiang Mai Creative City
www.creativechiangmai.com

baltfood
Food Valley
Øresund food region
Rogaland
Castilla y Leon
Flanders
Wielkopolska
Scotland
Emilia Romagna
www.foodregio.de

the network for the food industry in northern Europe
Netherlands
Denmark/Sweden
Norway
Spain
Belgium
Poland
United Kingdom
Italy
North Germany

baltfood

invest in Emilia-Romagna

foodRegio

Food Valley

GERMAN FOOD CLUSTERS

ABC
Münsterplus foodRegio 2015

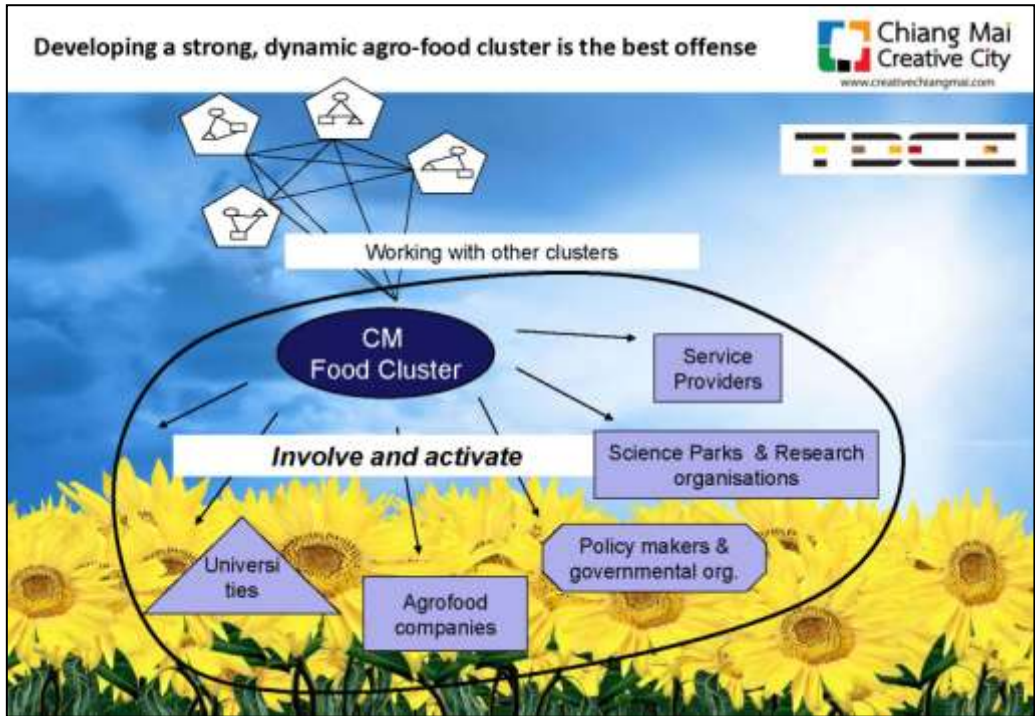

foodRegio in Northern Germany. One of seven German food clusters

www.foodregio.de/

Chiang Mai Digital Crafts Project with the British Council (<http://cmdigitalcrafts.info/>)

COCKPIT ARTS

Incubation for Craft Entrepreneurs providing business development support, studio space and sales platforms



www.creativechiangmai.com







UK Consultants from Cockpit Arts - A Crafts and Design Incubation Center <http://www.cockpitarts.com/>





SELLING QUALITY CRAFT ONLINE

AFFORDABLE LIMITED EDITION ART AND CRAFT



www.creativechiangmai.com

AGGREGATED ON CULTURELABEL.COM

GALLERY NETWORK

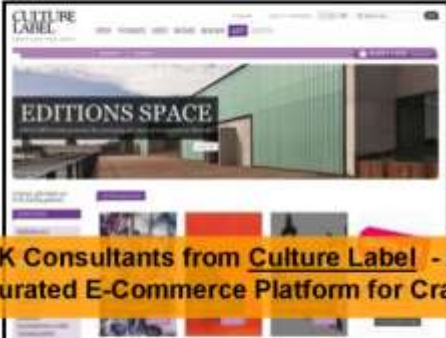

- Partnership with Arts Council England to deliver Own Art online
- £100 to £2,000 spread over 10 months, interest free (APR 0% Representative)
- In-gallery iPads to promote online stores
- Online shop provided for all partners such as Whitechapel Gallery and BALTIC

UK Consultants from Culture Label - An Online and Curated E-Commerce Platform for Crafts Products

- Featuring thousands of affordable art and craft from 500+ artists across 70 galleries and studios
- A curated selection to guide beginners and assist experts
- Organisations such as Bluecoat Display Centre which had never previously sold online



CONTENT CREATION

Values:

- Quality
- Authenticity
- Integrity
- Craftsmanship,
- Socially responsible = 'guilt free'
- Provenance

- Background written narrative on the city/province in general
- Punchy, emotive and factual story for each subsector with a focus on the people and process over the final product
- Images of artisans at work
- Images of process – raw materials, work in progress and the different stages of production
- Images of work – product, lifestyle and abstract product photography as the final part of the story
- Show the journey of the product
- Films to demonstrate all of the above
- Interviews, Q&As and case studies with artisans, business owners and retailers

Story Telling



REFERENCES: WEB

Example



www.creativechiangmai.com

Made.com

- Contemporary Lifestyle photography with layers of detail and information
- Strong brand proposition and consumer messaging





CULTURE LABEL

18

Crafts + Storytelling + Digital Technologies 

What is the 'Value' that your business present ?



ประวัติ / รากฐาน / ความเก่าแก่
ศิลปะ / อนุรักษ์

- Need
- Psychological or Emotional Benefit
- Functional Benefit
- Economic Benefit
- Feature
- Product or Service

ช่วยอธิบาย
จุดเด่น / เอกลักษณ์ / กรรมวิธี / ความสัมพันธ์ ของปัจจัยด้านบน
ที่แสดงถึงคุณค่าในผลิตภัณฑ์ของท่าน *(พิมพ์กระดาษ A 1 หน้า / 1 ประติมากรรมให้สวยงาม)*

ตัวอย่าง : Sustainable, ใช้เทคโนโลยีสมัยใหม่เข้ามาพัฒนา, use 'Pull' in Push-pull strategy, Green, ช่วยชาวบ้านให้อาชีพเสริม, มีดีไซน์เนอร์, ใช้กรรมวิธีโบราณ, เป็นของใช้สำหรับชนชั้นสูงในอดีต, มาใช้ไม่ได้ทออยู่นับปี ฯลฯ

19

Latest additions to the CMCC Reading Corner (1) 





20

Latest additions to the CMCC Reading Corner (2)



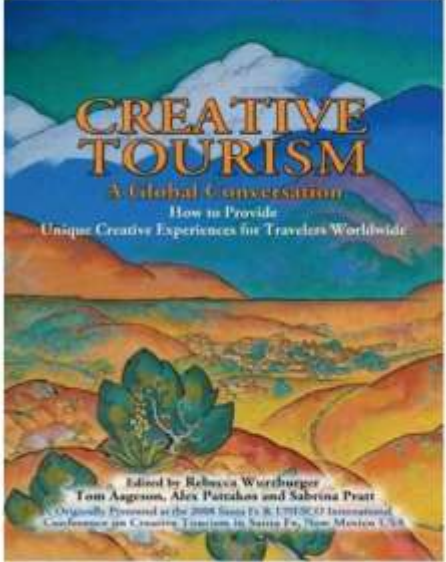

21

Future Activities – Highlights

<http://www.creativechiangmai.com/events#ip-rs>
<https://www.facebook.com/CreativeChiangMai>

Forthcoming

- Late May IT Innovation Symposium at Payap University
- Mid June Visiting Science Parks in Denmark and IASP Conference in Tallinn
- 19-24 June Chiang Mai Digital Crafts Seminar, Opening Exhibitions and Workshops
- 27-28 June Lifescience Innovation Conference – Building Clusters and Collaboration
- 28 June TEDxThapaeGate Seminar and Simulcast of TEDGlobal 2012
- 30 June 2012 Barcamp Conference – Regional Conference for Programmers/Developers
- Mid July Visiting Science & Techno Parks in Korea
- September CMCC Delegation to Visit Silicon Valley, Austin and Oklahoma

22



@TDCI
www.creativechiangmai.com
cmcc@creativechiangmai.com
081 969 6919



ช่วยกันใช้โลโก้ของเชียงใหม่เมืองสร้างสรรค์เจ้า





การพัฒนาอุตสาหกรรมอาหารแปรรูปครบวงจร
หุบเขาแห่งอาหารของโลก Chiang Mai Food Valley / Cluster
การสร้างคลัสเตอร์อุตสาหกรรมเกษตรและอาหาร

Additional Slides

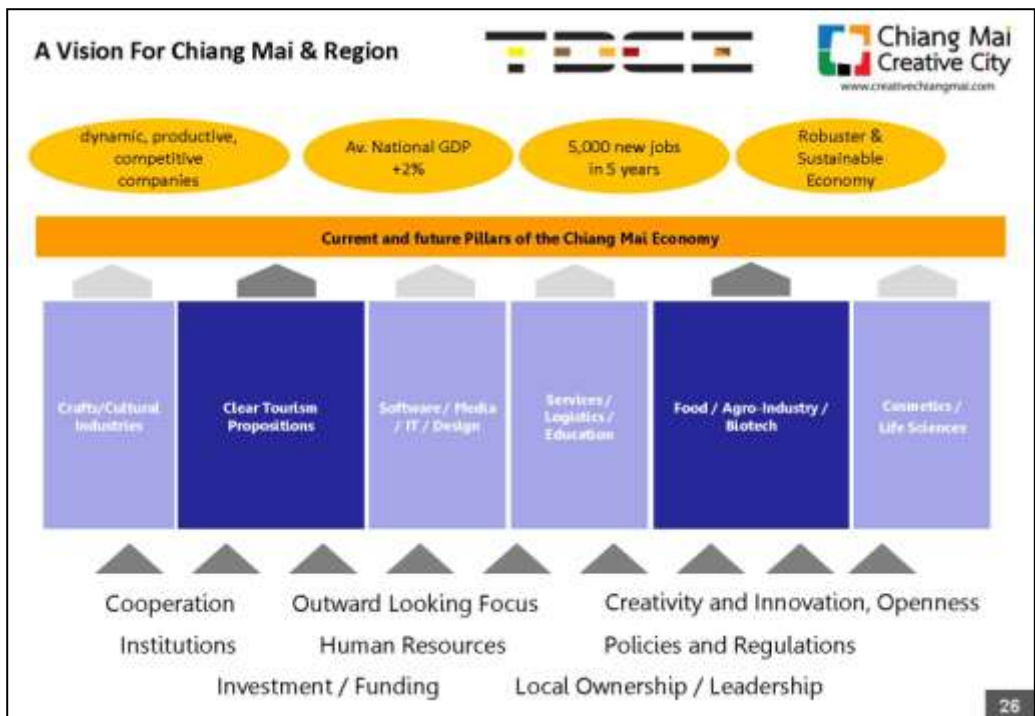





The Food Valley in the Netherlands  



Food Valley region

- 7,500 scientists
- 1440 food related companies
- 70 science companies
- 20 research institutes
- HQ Wageningen University & Research Centres
- Supporting facilities, e.g. for start-ups
- EU hotspot

Performance Indicators in 4 Areas  

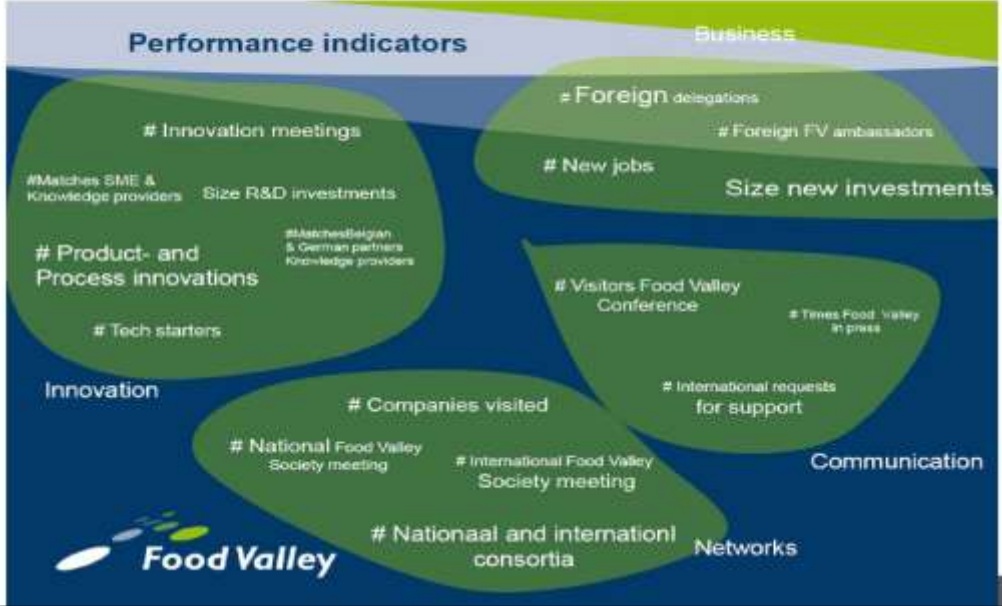

Performance indicators

Business

- # Innovation meetings
- # Matches SME & Knowledge providers
- Size R&D investments
- # Product- and Process innovations
- # Tech starters
- # Foreign delegations
- # Foreign FV ambassadors
- # New jobs
- Size new investments

Innovation

- # Matches Belgian & German partners Knowledge providers
- # Companies visited
- # National Food Valley Society meeting
- # International Food Valley Society meeting
- # National and international consortia

Communication

- # Visitors Food Valley Conference
- # Times Food Valley in press
- # International requests for support

Networks



foodRegio Objectives  

- Increase the competitiveness of the foodRegio member companies ... by initiating joint projects to exploit optimization potentials on the input and output side of the production process,
- Position the foodRegio as a relevant and attractive business location nationally and internationally,
- Integration of all (regional) potentials to securing and strengthening the development of the foodRegio.
- „Support a profitable and sustainable company growth within the foodRegio.“

Masterplan for foodRegio 2015  

Der Masterplan

- ist eine gemeinsame Strategie für die Zukunft des Branchennetzwerkes,
- dokumentiert die gemeinsamen Ziele der Mitglieder des Branchennetzwerkes,
- beschreibt den Weg von heute in die Zukunft.

Masterplan foodRegio 2015

Die strategischen Ziele von foodRegio	Die Vision 2015	foodRegio heute – die Chancen morgen	Die strategischen Handlungsfelder	Die Maßnahmen	Der Prozess der Umsetzung
Strategic Goals	Vision	As-Is and Opportunities	Strategic Initiatives	Activities	Implementations

- ordnet die Maßnahmen,
- bildet eine gemeinsame Entscheidungsgrundlage für künftige Maßnahmen des Branchennetzwerkes,
- bildet eine Informationsgrundlage für alle die sich jetzt und in Zukunft aktiv an diesem Branchennetzwerk beteiligen möchten
- klärt Verantwortlichkeiten und Strukturen,
- informiert die Öffentlichkeit über die Strategie für die Zukunft.

มติที่ประชุม

.....

.....

.....

.....

ระเบียบวาระที่ ๕ เรื่องแจ้งที่ประชุมเพื่อทราบ(โดยเอกสารอิเล็กทรอนิกส์)

๕.๑ การดำเนินการตามตัวชี้วัด “ระดับความสำเร็จของการพัฒนาคุณภาพการบริหารจัดการภาครัฐ” (PMQA) ประจำปีงบประมาณ พ.ศ. ๒๕๕๕ (สำนักงานจังหวัดเชียงใหม่)

ความสำคัญและเหตุผลความจำเป็นในการพัฒนาคุณภาพการบริหารจัดการภาครัฐ

การพัฒนาคุณภาพการบริหารจัดการภาครัฐเป็นเป้าหมายสำคัญของการพัฒนาระบบราชการไทย ที่ต้องการให้หน่วยงานภาครัฐมีการยกระดับคุณภาพมาตรฐานการทำงานไปสู่ระดับมาตรฐานสากล (High Performance)

สำนักงาน ก.พ.ร. ได้ส่งเสริมให้มีการพัฒนาระบบราชการอย่างต่อเนื่อง เพื่อให้หน่วยงานภาครัฐมีการปรับปรุงการทำงาน ยกระดับการบริหารจัดการ โดยนำเทคนิคและเครื่องมือบริหารจัดการสมัยใหม่ มาใช้ เช่น การลดขั้นตอนและระยะเวลาการปฏิบัติราชการ การประเมินผลการปฏิบัติราชการ การจัดทำข้อเสนอการเปลี่ยนแปลง (Blueprint for Change) เป็นต้น อย่างไรก็ตาม เพื่อให้เกิดความยั่งยืนของระบบการยกระดับคุณภาพมาตรฐานของหน่วยงานภาครัฐ และเป็นการรองรับการพัฒนาระบบราชการ สำนักงาน ก.พ.ร. จึงได้นำเกณฑ์คุณภาพการบริหารจัดการภาครัฐมาเป็นเครื่องมือในการดำเนินการ ซึ่งคณะรัฐมนตรีมีมติเห็นชอบ เมื่อวันที่ ๒๘ มิถุนายน ๒๕๔๘ ตามข้อเสนอของสำนักงาน ก.พ.ร.

นอกจากนี้ มติคณะรัฐมนตรีในการประชุมเมื่อวันที่ ๒๙ กรกฎาคม ๒๕๕๑ เห็นชอบแผนยุทธศาสตร์การพัฒนาระบบราชการไทย (พ.ศ. ๒๕๕๑ – พ.ศ. ๒๕๕๕) ตามที่สำนักงาน ก.พ.ร. เสนอ ซึ่งแผนยุทธศาสตร์การพัฒนาระบบราชการไทยฯ ในประเด็นยุทธศาสตร์ที่ ๓ **มุ่งสู่การเป็นองค์กรที่มีขีดสมรรถนะสูง บุคลากรมีความพร้อมและความสามารถในการเรียนรู้ เปลี่ยนแปลง และปรับตัวได้อย่างเหมาะสมต่อสถานการณ์ต่างๆ** ได้กำหนดเป้าประสงค์ ตัวชี้วัดและค่าเป้าหมายดังนี้

ประเด็นยุทธศาสตร์ที่ ๓	เป้าประสงค์	ตัวชี้วัด	ค่าเป้าหมาย
มุ่งสู่การเป็นองค์กรที่มีขีดสมรรถนะสูง บุคลากรมีความพร้อมและความสามารถในการเรียนรู้ เปลี่ยนแปลง และปรับตัวได้อย่างเหมาะสมต่อสถานการณ์ต่างๆ	ส่วนราชการและหน่วยงานของรัฐสามารถพัฒนาขีดสมรรถนะและมีความพร้อมในการดำเนินงาน	- ระดับความสำเร็จของส่วนราชการและหน่วยงานของรัฐในการปรับปรุงและยกระดับคุณภาพการบริการงานตามแผนพัฒนาองค์กร - ระดับสมรรถนะของข้าราชการและเจ้าหน้าที่ของรัฐที่ได้รับการพัฒนาตามเกณฑ์มาตรฐาน	- ไม่น้อยกว่าร้อยละ ๘๐ โดยเฉลี่ย - ไม่น้อยกว่าร้อยละ ๘๐ โดยเฉลี่ย

ดังนั้น เพื่อให้สอดคล้องกับแผนยุทธศาสตร์การพัฒนาระบบราชการไทย ในประเด็นยุทธศาสตร์ที่ ๓ ดังกล่าว การดำเนินการพัฒนาคุณภาพการบริหารจัดการภาครัฐ จึงได้กำหนดเป้าหมายของการพัฒนาคุณภาพการบริหารจัดการภาครัฐในปีงบประมาณ พ.ศ. ๒๕๕๕ ดังนี้

ระดับความสำเร็จของส่วนราชการและหน่วยงานของรัฐในการปรับปรุงและยกระดับคุณภาพการบริหารงานตามแผนพัฒนาองค์การไม่น้อยกว่าร้อยละ ๘๐ โดยเฉลี่ย

การดำเนินการพัฒนาคุณภาพการบริหารจัดการภาครัฐนับตั้งแต่ปีงบประมาณ พ.ศ. ๒๕๕๒ - ๒๕๕๔ จังหวัดได้ยกระดับคุณภาพการบริหารจัดการตามเกณฑ์คุณภาพการบริหารจัดการภาครัฐระดับพื้นฐาน (Fundamental Level) ครบถ้วนทั้ง ๖ หมวด โดยในปีงบประมาณ พ.ศ. ๒๕๕๔ เป็นปีสุดท้ายที่จังหวัดดำเนินการในหมวดที่เหลือ จำนวน ๒ หมวด

สำหรับการดำเนินการในปีงบประมาณ พ.ศ. ๒๕๕๕ จะเป็นการเตรียมการเพื่อเข้าสู่รางวัลคุณภาพการบริหารจัดการภาครัฐ ทั้งนี้ จังหวัดที่จะเข้าสู่รางวัลคุณภาพการบริหารจัดการภาครัฐ จะต้องได้รับการรับรองการผ่านเกณฑ์คุณภาพการบริหารจัดการภาครัฐระดับพื้นฐาน (Certify FL) สำหรับจังหวัดที่ไม่ผ่านการตรวจรับรองฯ จะมุ่งเน้นการปรับปรุงอย่างต่อเนื่องเพื่อให้มั่นใจว่าระบบการบริหารจัดการองค์การมีประสิทธิภาพ ตามเกณฑ์คุณภาพการบริหารจัดการภาครัฐระดับพื้นฐาน ทั้ง ๗ หมวด ก่อนจะเข้าสู่รางวัลคุณภาพการบริหารจัดการภาครัฐต่อไป

สาระสำคัญของแนวทางการดำเนินการในปีงบประมาณ พ.ศ. ๒๕๕๕

สำนักงาน ก.พ.ร. กำหนดเกณฑ์การดำเนินการตามตัวชี้วัดการพัฒนาคุณภาพการบริหารจัดการภาครัฐ ประจำปีงบประมาณ พ.ศ. ๒๕๕๕ เป็น ๒ กรณี ดังนี้

- กรณีที่ ๑ จังหวัดผ่านการรับรองเกณฑ์คุณภาพการบริหารจัดการภาครัฐระดับพื้นฐาน (Certify FL)
- กรณีที่ ๒ จังหวัดที่ไม่ผ่านการรับรองเกณฑ์คุณภาพการบริหารจัดการภาครัฐระดับพื้นฐาน (Certify FL)

ปีงบประมาณ พ.ศ. ๒๕๕๕ สำนักงาน ก.พ.ร. ได้กำหนดให้มีการตรวจรับรองเกณฑ์คุณภาพการบริหารจัดการภาครัฐระดับพื้นฐาน สำหรับจังหวัดที่มีคะแนนเฉลี่ยผลการดำเนินการตามตัวชี้วัด PMQA ประจำปีงบประมาณ พ.ศ. ๒๕๕๒ - พ.ศ. ๒๕๕๓ ตั้งแต่ ๔.๔๐๐๐ ขึ้นไป ซึ่งมีจำนวน ๑๕ จังหวัด และให้จังหวัดที่ยังไม่ผ่านการตรวจรับรองเกณฑ์คุณภาพการบริหารจัดการภาครัฐระดับพื้นฐาน (Certify FL) ในปีงบประมาณนี้ ดำเนินการตามเกณฑ์ตัวชี้วัดระดับความสำเร็จของการพัฒนาคุณภาพการบริหารจัดการภาครัฐในกรณีที่ ๒

โดยในปีงบประมาณ พ.ศ. ๒๕๕๒ - พ.ศ. ๒๕๕๓ จังหวัดเชียงใหม่ มีผลการดำเนินการตามตัวชี้วัด PMQA ดังนี้

- ปีงบประมาณ พ.ศ. ๒๕๕๒ จังหวัดเชียงใหม่มีผลการประเมินตัวชี้วัด PMQA ระดับคะแนน ๓.๕๕๘๖
- ปีงบประมาณ พ.ศ. ๒๕๕๓ จังหวัดเชียงใหม่มีผลการประเมินตัวชี้วัด PMQA ระดับคะแนน ๔.๖๕๔๙

สรุปคะแนนภาพรวมของปีงบประมาณ พ.ศ. ๒๕๕๒ - พ.ศ. ๒๕๕๓ คือ ๔.๑๐๖๘

ดังนั้น จังหวัดเชียงใหม่จึงต้องดำเนินการตามตัวชี้วัด PMQA ตามกรณีที่ ๒ ในส่วนของจังหวัดที่ไม่ผ่านเกณฑ์คุณภาพการบริหารจัดการภาครัฐระดับพื้นฐาน (Certify FL)

รายละเอียดตัวชี้วัดที่ ๑๐.๒ “ระดับความสำเร็จของการพัฒนาคุณภาพการบริหารจัดการภาครัฐ” ประจำปีงบประมาณ พ.ศ. ๒๕๕๕

เป็นการดำเนินการเพื่อผลักดันให้ผ่านเกณฑ์คุณภาพการบริหารจัดการภาครัฐระดับพื้นฐานได้อย่างครบถ้วนทุกหมวด น้ำหนัก ร้อยละ ๒๐ โดยแบ่งออกเป็น ๓ ตัวชี้วัดย่อย ดังนี้

ตัวชี้วัด		น้ำหนัก (ร้อยละ)
๑๐.๒.๑	ร้อยละของการผ่านเกณฑ์คุณภาพการบริหารจัดการภาครัฐระดับพื้นฐาน (Fundamental Level:FL) (หมวด ๑-๖)	๑๒
๑๐.๒.๒	ระดับความสำเร็จของร้อยละเฉลี่ยถ่วงน้ำหนักในการบรรลุเป้าหมายความสำเร็จของผลลัพธ์การดำเนินการ (ผลลัพธ์ของกระบวนการ) ของจังหวัดตามเกณฑ์คุณภาพการบริหารจัดการภาครัฐระดับพื้นฐาน (หมวด ๗)	๓
๑๐.๒.๓	ระดับความสำเร็จของการประเมินองค์การด้วยตนเองตามแนวทางการพัฒนาคุณภาพการบริหารจัดการภาครัฐระดับพื้นฐาน	๕
รวม		๒๐

ตัวชี้วัดย่อยที่ ๑๐.๒.๑ ร้อยละของการผ่านเกณฑ์คุณภาพการบริหารจัดการภาครัฐระดับพื้นฐาน (Fundamental Level:FL) (หมวด ๑-๖) น้ำหนัก ร้อยละ ๑๒

ตัวชี้วัด	น้ำหนัก (ร้อยละ)
ร้อยละของการผ่านเกณฑ์คุณภาพการบริหารจัดการภาครัฐระดับพื้นฐาน (Fundamental Level: FL) (หมวด ๑ - ๖)	๑๒
รวม	๑๒

เกณฑ์การให้คะแนน :

วัดความสำเร็จของกระบวนการผ่านเกณฑ์คุณภาพการบริหารจัดการภาครัฐระดับพื้นฐานครบทุกหมวด (หมวด ๑-๖) โดยเกณฑ์การให้คะแนนแบ่งออกเป็น ดังนี้

การประเมินผล	น้ำหนัก (ร้อยละ)	เกณฑ์การให้คะแนน				
		๑	๒	๓	๔	๕
ร้อยละของการผ่านเกณฑ์คุณภาพการบริหารจัดการภาครัฐระดับพื้นฐาน (Fundamental Level: FL) (หมวด ๑ - ๖)	๑๒	๖๐	๗๐	๘๐	๙๐	๑๐๐

ตัวชี้วัดย่อยที่ ๑๐.๒.๒ ระดับความสำเร็จของร้อยละเฉลี่ยถ่วงน้ำหนักในการบรรลุเป้าหมายความสำเร็จของผลลัพธ์การดำเนินการ (ผลลัพธ์ของกระบวนการ) ของจังหวัด ตามเกณฑ์คุณภาพการบริหารจัดการภาครัฐระดับพื้นฐาน (หมวด ๗) น้ำหนัก ร้อยละ ๓

ระดับความสำเร็จของร้อยละเฉลี่ยถ่วงน้ำหนักในการบรรลุเป้าหมายความสำเร็จของผลลัพธ์การดำเนินการของจังหวัด หมายถึง การวัดความสำเร็จของผลลัพธ์การดำเนินการ (หมวด ๗) ซึ่งเป็นตัวชี้วัดที่สะท้อนผลการดำเนินการของหมวด ๑-๖

จังหวัดเลือกตัวชี้วัดผลลัพธ์หมวด ๑ - ๖ ซึ่งเป็นตัวชี้วัดแนะนำของสำนักงาน ก.พ.ร. จำนวนหมวดละ ๑ ตัวชี้วัด โดยแต่ละตัวชี้วัดมีค่าน้ำหนักคะแนนเท่ากันทุกตัวชี้วัด และผลรวมของน้ำหนักของทุกตัวชี้วัดรวมกันเท่ากับ

๑

ตารางและสูตรการคำนวณ :

ตัวชี้วัด (i)	น้ำหนัก (W_i)	เกณฑ์การให้คะแนนเทียบกับร้อยละของ ผลสำเร็จตามเป้าหมายของตัวชี้วัด					คะแนนที่ได้ (SM_i)	คะแนน ถ่วงน้ำหนัก ($W_i \times SM_i$)
		๑	๒	๓	๔	๕		
$RM_๑$	$W_๑$	$SM_๑$	$(W_๑ \times SM_๑)$
$RM_๒$	$W_๒$	$SM_๒$	$(W_๒ \times SM_๒)$
.
RM_i	W_i	SM_i	$(W_i \times SM_i)$
	$\sum W_i = ๑$	ผลรวมคะแนนถ่วงน้ำหนัก						$\sum (W_i \times SM_i)$

ตัวชี้วัดย่อยที่ ๑๐.๒.๓ ระดับความสำเร็จของการประเมินองค์การด้วยตนเองตามแนวทางการพัฒนาคุณภาพการบริหารจัดการภาครัฐระดับพื้นฐาน น้ำหนัก ร้อยละ ๕

การประเมินผล	น้ำหนัก (ร้อยละ)	เกณฑ์การให้คะแนน				
		๑	๒	๓	๔	๕
ระดับความสำเร็จของการประเมินองค์การด้วยตนเองตามแนวทางการพัฒนาคุณภาพการบริหารจัดการภาครัฐระดับพื้นฐาน	๕	๑	๒	๓	๔	๕

การประเมินองค์การด้วยตนเองนั้น จังหวัดจะต้องดำเนินการ ดังนี้

๑. จัดทำลักษณะสำคัญขององค์กร
๒. ประเมินองค์การด้วยตนเองหมวด ๑-๗ ตามโปรแกรมตรวจประเมิน FL

เกณฑ์การให้คะแนน :

กำหนดเป็นระดับขั้นของความสำเร็จ (Milestone) แบ่งเกณฑ์การให้คะแนนเป็น ๕ ระดับ พิจารณาจากความก้าวหน้าของขั้นตอนการดำเนินงานตามเป้าหมายแต่ละระดับ ดังนี้

ระดับคะแนน	เกณฑ์การให้คะแนน
๑	จัดทำลักษณะสำคัญขององค์กร ได้ครบถ้วน
๒	ประเมินองค์การด้วยตนเองตามเกณฑ์คุณภาพการบริหารจัดการภาครัฐระดับพื้นฐาน (FL) ได้ครบถ้วน
๓	จัดทำรายงานผลการดำเนินการตามเกณฑ์คุณภาพการบริหารจัดการภาครัฐระดับพื้นฐาน ได้ครบถ้วนไม่น้อยกว่าร้อยละ ๘๐
๔	จัดทำรายงานผลการดำเนินการตามเกณฑ์คุณภาพการบริหารจัดการภาครัฐระดับพื้นฐาน ได้ครบถ้วนไม่น้อยกว่าร้อยละ ๙๐
๕	จัดทำรายงานผลการดำเนินการตามเกณฑ์คุณภาพการบริหารจัดการภาครัฐระดับพื้นฐาน ได้ครบถ้วนไม่น้อยกว่าร้อยละ ๑๐๐

รายละเอียดการดำเนินการเพื่อรับรองการผ่านเกณฑ์คุณภาพการบริหารจัดการภาครัฐระดับพื้นฐาน (Certify Fundamental Level หรือ Certify FL)

หมวด ๑ การนำองค์การ มีกิจกรรมหลัก จำนวน ๗ กิจกรรม และในแต่ละกิจกรรมมีขั้นตอนการดำเนินการ และหลักฐานประกอบการดำเนินการ ดังนี้

ขั้นตอนการดำเนินการ	หลักฐานประกอบการดำเนินการ
<p>กิจกรรมที่ ๑ (LD ๑) จังหวัด/ ผู้บริหารต้องมีการกำหนดทิศทางการทำงานที่ชัดเจน ครอบคลุมในเรื่องวิสัยทัศน์ ค่านิยม เป้าประสงค์ หรือผลการดำเนินการที่คาดหวังขององค์การ</p> <p>๑.๑ กำหนดแนวทาง/ วิธีการในการกำหนดวิสัยทัศน์ ค่านิยม และเป้าประสงค์ให้สอดคล้องกับพันธกิจ และความคาดหวัง ผู้รับบริการ และผู้มีส่วนได้ส่วนเสีย (ให้กำหนดเป็น Flow Chart ประกอบด้วย ขั้นตอน ปัจจัยนำเข้า ผู้เกี่ยวข้อง และกรอบเวลา)</p>	<p>๑. Flow Chart ประกอบด้วย ขั้นตอน ปัจจัยนำเข้า ผู้เกี่ยวข้อง และกรอบเวลา</p>
<p>๑.๒ กำหนดแนวทาง/ วิธีการในการถ่ายทอดการสื่อสารองค์การ ประกอบด้วย ช่องทาง ประเด็นการสื่อสาร ผู้สื่อสาร และความถี่ที่เหมาะสมกับแต่ละกลุ่มบุคลากร และนำไปปฏิบัติจริง</p>	<p>๒. เอกสารที่แสดงถึงรายละเอียดแนวทาง/ วิธีการในการถ่ายทอดการสื่อสารองค์การ ประกอบด้วย ช่องทาง ประเด็นการสื่อสาร ผู้สื่อสาร และความถี่ที่เหมาะสมกับแต่ละกลุ่มบุคลากร</p> <p>๓. เอกสารที่แสดงถึงรายละเอียดผลการนำแนวทาง/ วิธีการฯ ไปปฏิบัติ</p>
<p>๑.๓ ประเมินผลการรับรู้ และความเข้าใจวิสัยทัศน์ ค่านิยม และเป้าประสงค์ขององค์การ อันจะส่งผลให้การดำเนินการบรรลุผลตามเป้าประสงค์ที่ตั้งไว้</p>	<p>๔. ผลการประเมินการรับรู้ และความเข้าใจวิสัยทัศน์ ค่านิยม และเป้าประสงค์ขององค์การ</p>
<p>๑.๔ ทบทวนแนวทางการกำหนด และการถ่ายทอดสื่อสารวิสัยทัศน์ ค่านิยม และเป้าประสงค์ เพื่อนำไปสู่การปรับปรุง</p>	<p>๕. ผลการทบทวนแนวทางการกำหนดและการถ่ายทอดการสื่อสารฯ</p>
<p>กิจกรรมที่ ๒ (LD ๒) ผู้บริหารจังหวัดมีการเพิ่มอำนาจในการตัดสินใจ (Empowerment) ให้แก่เจ้าหน้าที่ระดับต่างๆ ภายใน</p>	

ขั้นตอนการดำเนินการ	หลักฐานประกอบการดำเนินการ
<p>องค์การ โดยมีการมอบอำนาจให้กับผู้ดำรงตำแหน่งอื่นในจังหวัดเดียวกัน</p> <p>๒.๑ รายงานผลการประเมินการใช้อำนาจที่ได้รับมอบอำนาจ เพื่อนำไปสู่การปรับปรุงการให้บริการผู้รับบริการได้ดี มีประสิทธิภาพ ประสิทธิผล และปรับปรุงการดำเนินการ</p>	<p>๑. รายงานผลการประเมินการใช้อำนาจที่ได้รับมอบอำนาจฯ</p>
<p>๒.๒ ประเมินผลการดำเนินการการมอบอำนาจในการตัดสินใจ เพื่อนำไปสู่การปรับปรุง และแก้ไขให้เหมาะสม (โดยพิจารณาว่า ขอบเขตการมอบอำนาจ และบุคคลากรที่ได้รับมอบหมายมีความเหมาะสมหรือไม่)</p>	<p>๒. รายงานผลการประเมินการดำเนินการการมอบอำนาจในการตัดสินใจฯ</p>
<p>กิจกรรมที่ ๓ (LD ๓) ผู้บริหารของจังหวัดส่งเสริมให้มี กระบวนการ และกิจกรรมการเรียนรู้ เพื่อให้เกิดการบูรณาการ และสร้างความผูกพัน ร่วมมือภายในองค์กร รวมถึง การสร้าง แรงจูงใจ เพื่อให้บุคลากรสามารถปฏิบัติงานได้ตามเป้าหมาย</p> <p>๓.๑ ให้ผู้ว่าราชการจังหวัดส่งเสริม และมีส่วนร่วมในการสร้าง บรรยากาศการเรียนรู้ เพื่อให้เกิดการบูรณาการ สร้างความผูกพัน ความร่วมมือภายในองค์กร และสร้างแรงจูงใจให้บุคลากร (ให้ แสดงแนวทางการปฏิบัติจริง และยกตัวอย่าง)</p>	<p>๑. เอกสารที่แสดงถึงรายละเอียดการส่งเสริม และมีส่วนร่วมในการสร้างบรรยากาศการเรียนรู้ เพื่อให้เกิดการ บูรณาการ สร้างความ ผูกพัน ความร่วมมือภายในองค์กร และสร้าง แรงจูงใจให้บุคลากรของผู้ว่าราชการจังหวัด</p>
<p>กิจกรรมที่ ๔ (LD ๔) จังหวัด/ ผู้บริหารต้องกำหนดตัวชี้วัดที่สำคัญ และกำหนดให้มีระบบการติดตาม และประเมินผลการปฏิบัติ ราชการ สำหรับใช้ในการทบทวนผลการปฏิบัติงาน และนำผลการ ทบทวนดังกล่าวมาจัดลำดับความสำคัญ เพื่อนำไปใช้ในการ ปรับปรุงการดำเนินงานของจังหวัดให้ดีขึ้น</p> <p>๔.๑ กำหนดแนวทางในการกำหนดตัวชี้วัดที่สำคัญ และระบุ ตัวชี้วัดที่สำคัญ</p>	<p>๑. เอกสารที่แสดงถึงรายละเอียดแนวทางใน การกำหนดตัวชี้วัดที่สำคัญ และรายละเอียด ตัวชี้วัดที่สำคัญ</p>
<p>๔.๒ ให้ผู้บริหารทบทวนผลการดำเนินการตามตัวชี้วัดที่กำหนด ไว้ และจัดลำดับความสำคัญในการปรับปรุงการดำเนินงานให้ดีขึ้น</p>	<p>๒. เอกสารที่แสดงถึงรายละเอียดผู้บริหารได้มี การทบทวนผลการดำเนินการตามตัวชี้วัดที่ กำหนดไว้</p> <p>๓. เอกสารที่แสดงถึงรายละเอียดการ จัดลำดับความสำคัญในการปรับปรุงการ ดำเนินการให้ดีขึ้น</p>
<p>๔.๓ ทบทวน และปรับปรุงแนวทางในการกำหนดตัวชี้วัด และการประเมินผลการดำเนินงาน</p>	<p>๔. เอกสารที่แสดงถึงรายละเอียดการทบทวน และปรับปรุงแนวทางในการกำหนดตัวชี้วัด และการประเมินผลการดำเนินงาน</p>
<p>กิจกรรมที่ ๕ (LD ๕) จังหวัด/ ผู้บริหารต้องมีการกำหนดนโยบาย ในการกำกับดูแลองค์กรที่ดี (Organizational Governance) เพื่อเป็นเครื่องมือ ในการกำกับดูแลให้การดำเนินงาน ของจังหวัด เป็นไปตามหลักธรรมาภิบาล ของการบริหารกิจการบ้านเมืองที่ดี</p>	

ขั้นตอนการดำเนินการ	หลักฐานประกอบการดำเนินการ
๕.๑ กำหนดนโยบาย และแผนดำเนินงานด้านการกำกับดูแลองค์กรที่ดี มีความสอดคล้องกับวิสัยทัศน์ พันธกิจ ค่านิยมขององค์กร และตามหลักธรรมาภิบาลการบริหารกิจการบ้านเมืองที่ดี โดยโครงการที่ดำเนินการมีความสอดคล้องกับนโยบายการกำกับดูแลองค์กรที่ดีแต่ละด้าน	๑. เอกสารที่แสดงถึงรายละเอียดนโยบาย และแผนดำเนินงานด้านการกำกับดูแลองค์กรที่ดี ๒. โครงการตามนโยบายฯ ในแต่ละด้าน
๕.๒ นำนโยบาย และแผนดำเนินงานไปปฏิบัติ	
๕.๓ ทบทวนนโยบาย และผลการดำเนินงานการกำกับดูแลองค์กรที่ดี เพื่อนำมาปรับปรุงการส่งเสริมนโยบาย	๓. เอกสารที่แสดงถึงรายละเอียดการทบทวนนโยบาย และผลการดำเนินงานการกำกับดูแลองค์กรที่ดี
กิจกรรมที่ ๖ (LD ๖) จังหวัดต้องจัดให้มีระบบการควบคุมภายใน และการบริหารความเสี่ยงที่ดีตามแนวทางของคณะกรรมการตรวจเงินแผ่นดิน	
๖.๑ ประเมินผลการควบคุมภายใน และการบริหารความเสี่ยง	๑. ผลการประเมินการควบคุมภายใน และการบริหารความเสี่ยง
๖.๒ จัดทำแผนปรับปรุงระบบการควบคุมภายใน และการจัดการความเสี่ยงให้เป็นไปอย่างมีประสิทธิภาพ	๒. แผนปรับปรุงระบบการควบคุมภายใน และการจัดการความเสี่ยงให้เป็นไปอย่างมีประสิทธิภาพ
กิจกรรมที่ ๗ (LD ๗) จังหวัด/ ผู้บริหารต้องกำหนดให้มีวิธีการ หรือมาตรการในการจัดการผลกระทบทางลบที่เกิดขึ้นต่อสังคมอันเป็นผลมาจากการดำเนินการของจังหวัด รวมทั้ง ต้องนำวิธีการ หรือมาตรการที่กำหนดไว้ไปปฏิบัติ	
๗.๑ กำหนดให้มีวิธีการ หรือมาตรการในการจัดการผลกระทบทางลบที่เกิดขึ้นต่อสังคม อันเป็นผลมาจากการดำเนินการของจังหวัด รวมทั้ง ต้องนำวิธีการ หรือมาตรการที่กำหนดไว้ไปปฏิบัติ	๑. เอกสารที่แสดงถึงรายละเอียดวิธีการ หรือ มาตรการในการจัดการผลกระทบทางลบที่ขึ้นต่อสังคม
๗.๒ กำหนดแนวทาง/ วิธีการในการจัดการผลกระทบทางลบที่เกิดขึ้นกับสังคม	๒. เอกสารที่แสดงถึงรายละเอียดแนวทาง/ วิธีการในการจัดการผลกระทบทางลบที่เกิดขึ้นกับสังคม
๗.๓ นำแนวทางการป้องกัน และการแก้ไขผลกระทบไปปฏิบัติ	
๗.๔ ทบทวนการจัดการผลกระทบทางลบที่เกิดขึ้นกับสังคม เพื่อปรับปรุงแนวทาง/ มาตรการ/ วิธีการดำเนินการ	๓. รายงานผลการทบทวนการจัดการผลกระทบทางลบที่เกิดขึ้นกับสังคม

หมวด ๒ การวางแผนยุทธศาสตร์ มีกิจกรรมหลัก จำนวน ๗ กิจกรรม และในแต่ละกิจกรรมมีขั้นตอนการดำเนินการ และหลักฐานประกอบการดำเนินการ ดังนี้

ขั้นตอนการดำเนินการ	หลักฐานประกอบการดำเนินการ
<p>กิจกรรมที่ ๑ (SP ๑) จังหวัดต้องมีการกำหนดขั้นตอน/ กิจกรรม และกรอบเวลาที่เหมาะสม รวมถึง มีการระบุผู้รับผิดชอบอย่าง ชัดเจนในการจัดทำแผนพัฒนาจังหวัด (๔ ปี) และแผนปฏิบัติ ราชการประจำปีของจังหวัด (๑ ปี)</p> <p>๑.๑ กำหนดขั้นตอน/ กิจกรรม และกรอบเวลาที่เหมาะสม</p>	<p>๑. เอกสารที่แสดงถึงรายละเอียดขั้นตอน/ กิจกรรม และกรอบเวลาที่เหมาะสม</p>
<p>๑.๒ ระบุผู้รับผิดชอบในการจัดทำแผนพัฒนาจังหวัด (๔ ปี) และ แผนปฏิบัติราชการประจำปีของจังหวัด</p>	<p>๒. เอกสารที่แสดงถึงรายละเอียดรายชื่อ ผู้รับผิดชอบในการจัดทำแผนพัฒนาจังหวัด (๔ ปี) และแผนปฏิบัติราชการประจำปีของ จังหวัด</p>
<p>๑.๓ ให้ผู้บริหารทุกระดับมีส่วนร่วมในการจัดทำแผนพัฒนา จังหวัด และแผนปฏิบัติราชการประจำปีของจังหวัด</p>	<p>๓. เอกสารที่แสดงถึงรายละเอียดการมีส่วนร่วม ในการจัดทำแผนพัฒนาจังหวัด และ แผนปฏิบัติราชการประจำปี</p>
<p>๑.๔ กำหนดแผนกลยุทธ์ให้รองรับความท้าทายที่สำคัญของ องค์กร ประกอบด้วย</p> <ul style="list-style-type: none"> - ด้านพันธกิจ - ด้านปฏิบัติการ - ด้านทรัพยากรบุคคล - ด้านการตอบสนองความต้องการของผู้รับบริการ และผู้มีส่วน ได้ส่วนเสีย 	<p>๔. แผนกลยุทธ์ให้รองรับความท้าทายที่ สำคัญขององค์กร ประกอบด้วย</p> <ul style="list-style-type: none"> - ด้านพันธกิจ - ด้านปฏิบัติการ - ด้านทรัพยากรบุคคล - ด้านการตอบสนองความต้องการของ ผู้รับบริการ และผู้มีส่วนได้ส่วนเสีย
<p>๑.๕ ทบทวนกระบวนการจัดทำแผนพัฒนาจังหวัด และ แผนปฏิบัติราชการประจำปีของจังหวัด เพื่อการปรับปรุงการ จัดทำแผน</p>	<p>๕. เอกสารที่แสดงถึงรายละเอียดการทบทวน กระบวนการจัดทำแผนพัฒนาจังหวัด และ แผนปฏิบัติราชการประจำปี</p>
<p>กิจกรรมที่ ๒ (SP ๒) ในการจัดทำแผนพัฒนาจังหวัด (๔ ปี) และ แผนปฏิบัติราชการประจำปีของจังหวัด (๑ ปี) ต้องมีการนำปัจจัย ทั้งภายใน และภายนอกที่สำคัญ และสอดคล้องกับสภาพแวดล้อม ที่เปลี่ยนแปลงไปมาใช้ประกอบการวิเคราะห์อย่างน้อย</p>	
<p>๒.๑ กำหนดกระบวนการรวบรวม และวิเคราะห์ข้อมูลที่เป็น ปัจจุบัน และเหมาะสมจากทุกหน่วยงานที่เกี่ยวข้อง</p>	<p>๑. เอกสารที่แสดงถึงรายละเอียด กระบวนการ และวิเคราะห์ข้อมูลที่เป็น ปัจจุบัน</p>
<p>๒.๒ จัดทำแผนพัฒนาจังหวัด (๔ ปี) และแผนปฏิบัติราชการ ประจำปีของจังหวัด (๑ ปี) โดยใช้ปัจจัยดังต่อไปนี้ ประกอบ</p> <ul style="list-style-type: none"> - วิสัยทัศน์ และพันธกิจของจังหวัด - ความต้องการของผู้รับบริการ และผู้มีส่วนได้ส่วนเสีย - ความเสี่ยงในด้านการเงิน สังคม และจริยธรรม - กฎหมาย ระเบียบ โครงสร้างจังหวัด - ปัจจัยอื่นๆ ที่มีผลกระทบต่อประสิทธิภาพ และประสิทธิผลใน 	<p>๒. เอกสารที่แสดงถึงรายละเอียดการนำ ปัจจัย ทั้ง ๕ ปัจจัย มาเป็นข้อมูลในการจัดทำ แผน พัฒนาจังหวัด (๔ ปี) และแผนปฏิบัติ ราชการประจำปีของจังหวัด (๑ ปี)</p>

ขั้นตอนการดำเนินการ	หลักฐานประกอบการดำเนินการ
การปฏิบัติราชการ	
๒.๓ กำหนดกระบวนการทบทวน และปรับปรุงข้อมูล/ ปัจจัยที่นำมาใช้ในการวางแผน รวมทั้ง กระบวนการรวบรวมข้อมูล และการวิเคราะห์ข้อมูล	๓. เอกสารที่แสดงถึงรายละเอียด กระบวนการทบทวน และปรับปรุงข้อมูล/ ปัจจัยที่นำมาใช้ในการวางแผน รวมทั้ง กระบวนการรวบรวมข้อมูล และการวิเคราะห์ข้อมูล
<p>กิจกรรมที่ ๓ (SP ๓) จังหวัดต้องมีการวางแผนกลยุทธ์ด้านการบริหารทรัพยากรบุคคลให้สอดคล้องกับแผนพัฒนาจังหวัด (๔ ปี) และแผนปฏิบัติราชการประจำปีของจังหวัด (๑ ปี) รวมทั้ง ต้องมีการวางแผนเตรียมการจัดสรรทรัพยากรอื่นๆ เพื่อรองรับการดำเนินการตามแผนปฏิบัติราชการ</p> <p>๓.๑ กำหนดกระบวนการวางแผนกลยุทธ์ด้านการบริหารทรัพยากรบุคคลสอดคล้องกับแผนพัฒนาจังหวัด(๔ ปี) และแผนปฏิบัติราชการประจำปีของจังหวัด (๑ ปี) โดยครอบคลุมประเด็นต่อไปนี้</p> <ul style="list-style-type: none"> - การวางแผน และการบริหารกำลังคน - แผนพัฒนาบุคลากร - แผนการบริหารทรัพยากรบุคคลที่มีทักษะ หรือสมรรถนะสูงในแต่ละสายงาน - แผนการพัฒนาเทคโนโลยีสารสนเทศด้านการบริหารทรัพยากรบุคคล 	๑. เอกสารที่แสดงถึงรายละเอียด กระบวนการวางแผนกลยุทธ์ด้านการบริหารทรัพยากรบุคคลที่สอดคล้องกับแผนพัฒนาจังหวัด(๔ ปี) และแผนปฏิบัติราชการประจำปีของจังหวัด (๑ ปี) โดยครอบคลุมประเด็น ทั้ง ๔ ประเด็น
๓.๒ วางแผนเตรียมการจัดสรรทรัพยากรอื่นๆ เพื่อรองรับการดำเนินการตามแผนปฏิบัติราชการ	๒. เอกสารที่แสดงถึงรายละเอียดการวางแผนเตรียมการจัดสรรทรัพยากรอื่นๆ เพื่อรองรับการดำเนินการตามแผนปฏิบัติราชการ
๓.๓ ทบทวนแผน และการจัดทำแผนกลยุทธ์ด้านการบริหารทรัพยากรบุคคล	๓. เอกสารที่แสดงถึงรายละเอียดทบทวนแผน และการจัดทำแผนกลยุทธ์ด้านการบริหารทรัพยากรบุคคล
<p>กิจกรรมที่ ๔ (SP ๔) ผู้บริหารต้องมีการสื่อสาร และทำความเข้าใจเรื่องยุทธศาสตร์ และการนำยุทธศาสตร์ไปปฏิบัติ ไปยังบุคลากรที่เกี่ยวข้อง เพื่อให้บุคลากรได้รับรู้เข้าใจ และนำไปปฏิบัติ รวมทั้ง เพื่อให้มีการถ่ายทอดแผนไปสู่การปฏิบัติดังกล่าวบรรลุผล</p> <p>๔.๑ ให้ผู้บริหารมีกระบวนการการสื่อสารเรื่องยุทธศาสตร์ และการนำยุทธศาสตร์ไปปฏิบัติไปสู่บุคลากร ซึ่งครอบคลุม</p> <ul style="list-style-type: none"> - การถ่ายทอดกลยุทธ์ขององค์การสู่การจัดทำแผนปฏิบัติราชการ ๔ ปี และแผนระดับหน่วยงาน และระดับบุคคล - การปฏิบัติตามแผนงาน และโครงการ - บทบาทหน้าที่ของบุคลากรต่อการบรรลุเป้าหมายองค์กร (อาจเป็นส่วนหนึ่งของแผนการสื่อสารใน LD ๑) 	๑. เอกสารที่แสดงถึงรายละเอียด กระบวนการการสื่อสารเรื่องยุทธศาสตร์ และการนำยุทธศาสตร์ไปปฏิบัติไปสู่บุคลากรที่ครอบคลุมประเด็น ๔ ด้าน ของผู้บริหาร

ขั้นตอนการดำเนินการ	หลักฐานประกอบการดำเนินการ
๔.๒ ดำเนินการแลกเปลี่ยนประสบการณ์ความรู้ในการนำแผนไปสู่การปฏิบัติอย่างเป็นระบบ	๒. เอกสารที่แสดงถึงรายละเอียดการแลกเปลี่ยนประสบการณ์ความรู้ในการนำแผนไปสู่การปฏิบัติอย่างเป็นระบบ
<p>กิจกรรมที่ ๕ (SP ๕) จังหวัดมีการถ่ายทอด (Cascading) ตัวชี้วัด และเป้าหมายระดับองค์การลงสู่ระดับส่วนราชการประจำจังหวัด (ทุกส่วนราชการประจำจังหวัด) และระดับบุคคล (อย่างน้อย ๑ หน่วยงาน) อย่างเป็นระบบ</p> <p>๕.๑ จัดทำแผนที่ยุทธศาสตร์ (Strategy Map) ระดับองค์กร ซึ่งแสดงความเชื่อมโยง สอดคล้องของวิสัยทัศน์ พันธกิจ ประเด็นยุทธศาสตร์ และเป้าประสงค์ขององค์กรในด้านต่างๆ อย่างครบถ้วน</p>	๑. แผนที่ยุทธศาสตร์ (Strategy Map) ระดับองค์การที่เชื่อมโยง สอดคล้องของ วิสัยทัศน์ พันธกิจ ประเด็นยุทธศาสตร์ และเป้าประสงค์ขององค์กรในด้านต่างๆ อย่างครบถ้วน
๕.๒ จัดทำแผนปฏิบัติการประจำปี หรือปฏิทินกิจกรรม (Grantt Chart) ซึ่งมีตัวชี้วัด และเป้าหมายระดับองค์การ และบุคลากรที่สอดคล้องกับแผนที่ยุทธศาสตร์	๒. แผนปฏิบัติการประจำปี หรือปฏิทินกิจกรรม (Grantt Chart) ที่มีตัวชี้วัด และเป้าหมายระดับองค์การ และบุคลากรที่สอดคล้องกับแผนที่ยุทธศาสตร์
๕.๓ ติดตามความก้าวหน้า สรุปผลการปฏิบัติงาน และสรุปบทเรียนของการประเมินผลในระดับหน่วยงาน และระดับบุคคล	๓. รายงานผลการติดตามความก้าวหน้า สรุปผลการปฏิบัติงาน และสรุปบทเรียนของการประเมินผลในระดับหน่วยงาน และระดับบุคคล
<p>กิจกรรมที่ ๖ (SP ๖) จังหวัดต้องจัดทำรายละเอียดโครงการ เพื่อใช้ในการติดตามผลการดำเนินงานให้สามารถบรรลุเป้าหมายตามแผนปฏิบัติราชการได้สำเร็จ ซึ่งประกอบด้วย ระยะเวลา ผู้รับผิดชอบ การจัดสรรทรัพยากรให้แก่แผนงานโครงการ/กิจกรรม</p>	
๖.๑ ติดตาม การรายงานผลการดำเนินงาน และการปรับแผนงาน/ โครงการ หรือการปรับปรุงแก้ไขการดำเนินการให้บรรลุเป้าหมาย	๑. รายงานผลการติดตาม การรายงานผลการดำเนินงาน และการปรับแผนงาน/ โครงการ หรือการปรับปรุงแก้ไขการดำเนินการให้บรรลุเป้าหมาย
<p>กิจกรรมที่ ๗ (SP ๗) จังหวัดต้องมีการวิเคราะห์ และจัดทำแผนบริหารความเสี่ยงตามมาตรฐาน COSO เพื่อเตรียมการรองรับ การเปลี่ยนแปลงที่อาจเกิดขึ้นจากการดำเนินแผนงาน/โครงการ ที่สำคัญ ซึ่งต้องครอบคลุมความเสี่ยงด้านธรรมาภิบาล</p> <p>๗.๑ จัดทำแผนบริหารความเสี่ยง โดยใช้แนวทางการวิเคราะห์ตามมาตรฐาน COSO รวมทั้ง นำความเสี่ยงด้าน ธรรมาภิบาล มาวิเคราะห์ความเสี่ยงของแผนงาน/ โครงการ</p>	๑. แผนบริหารความเสี่ยงที่ใช้แนวทางการวิเคราะห์ตามมาตรฐาน COSO รวมทั้ง รายละเอียดการนำความเสี่ยงด้าน ธรรมาภิบาลมาวิเคราะห์ความเสี่ยงของ

ขั้นตอนการดำเนินการ	หลักฐานประกอบการดำเนินการ
	แผนงาน/ โครงการ
๗.๒ ดำเนินการตามแผนบริหารความเสี่ยงของแผนงาน/โครงการ	
๗.๓ จัดทำรายงานสรุปผลการดำเนินงานตามแผนบริหารความเสี่ยง พร้อมทั้ง แสดงผลสำเร็จเปรียบเทียบก่อน และหลังดำเนินการตามแผนฯ เมื่อสิ้นปีงบประมาณ (สอดคล้องกับการดำเนินการตามหมวด ๗ ผลลัพธ์การดำเนินการ หมวด ๒ การวางแผนเชิงยุทธศาสตร์ (RM ๒.๕))	๒. รายงานสรุปผลการดำเนินงานตามแผนบริหารความเสี่ยง พร้อมทั้ง ผลสำเร็จเปรียบเทียบก่อน และหลังดำเนินการตามแผนฯ เมื่อสิ้นปีงบประมาณ โดยจะต้องแสดงให้เห็นถึงความสำเร็จของเป้าหมายของโครงการ/ แผนงาน ที่คัดเลือกมาดำเนินการซึ่งอาจเป็นผลลัพธ์ ผลผลิต หรือความคืบหน้าของโครงการ (ในกรณีที่โครงการที่คัดเลือกมาดำเนินการ ไม่ใช่โครงการที่สำเร็จภายในปีงบประมาณ) ใดๆอย่างหนึ่ง)

หมวด ๓ การให้ความสำคัญกับผู้รับบริการและผู้มีส่วนได้ส่วนเสีย มีกิจกรรมหลัก จำนวน ๗ กิจกรรม และในแต่ละกิจกรรมมีขั้นตอนการดำเนินการ และหลักฐานประกอบการดำเนินการ ดังนี้

ขั้นตอนการดำเนินการ	หลักฐานประกอบการดำเนินการ
<p>กิจกรรมที่ ๑ (CS ๑) จังหวัดมีการกำหนดกลุ่มผู้รับบริการ และผู้มีส่วนได้ส่วนเสียตามพันธกิจ เพื่อให้ตอบสนองความต้องการของผู้รับบริการ และผู้มีส่วนได้ส่วนเสียที่ครอบคลุมทุกกลุ่ม</p> <p>๑.๑ มีการกำหนดกระบวนการในการกำหนดกลุ่มผู้รับบริการ และกลุ่มผู้มีส่วนได้ส่วนเสีย ที่ครอบคลุมพันธกิจของจังหวัด เพื่อตอบสนองความต้องการของกลุ่มผู้รับบริการ และผู้มีส่วนได้ส่วนเสียทุกกลุ่ม</p>	๑. เอกสารที่แสดงถึงรายละเอียดกระบวนการกำหนดกลุ่มผู้รับบริการ และกลุ่มผู้มีส่วนได้ส่วนเสีย ที่ครอบคลุมพันธกิจของจังหวัด
<p>กิจกรรมที่ ๒ (CS ๒) จังหวัดมีช่องทางการรับฟัง และเรียนรู้ความต้องการของผู้รับบริการ และผู้มีส่วนได้ส่วนเสีย เพื่อนำมาใช้ในการปรับปรุง และเสนอรูปแบบการบริการต่างๆ โดยแสดงให้เห็นถึงประสิทธิภาพของช่องทางการสื่อสารดังกล่าว</p> <p>๒.๑ กำหนดกระบวนการในการรับฟัง และเรียนรู้ความต้องการของผู้รับบริการ และผู้มีส่วนได้ส่วนเสียอย่างมีประสิทธิภาพตามความเหมาะสมของแต่ละกลุ่ม</p>	๑. เอกสารที่แสดงถึงรายละเอียดกระบวนการในการรับฟัง และเรียนรู้ความต้องการของผู้รับบริการ และผู้มีส่วนได้ส่วนเสียอย่างมีประสิทธิภาพตามความเหมาะสมของแต่ละกลุ่ม
๒.๒ กำหนดกระบวนการในการนำข้อมูลที่ได้จากช่องทางต่างๆ มาปรับปรุงการทำงาน	๒. เอกสารที่แสดงถึงรายละเอียดกระบวนการในการนำข้อมูลที่ได้จากช่องทางต่างๆ มาปรับปรุงการทำงาน

ขั้นตอนการดำเนินการ	หลักฐานประกอบการดำเนินการ
๒.๓ กำหนดกระบวนการในการประเมิน และปรับปรุงวิธีการรับฟัง และเรียนรู้ความต้องการของผู้รับบริการ และผู้มีส่วนได้ส่วนเสีย	๓. เอกสารที่แสดงถึงรายละเอียดกระบวนการในการประเมิน และปรับปรุงวิธีการรับฟัง และเรียนรู้ความต้องการของผู้รับบริการ และผู้มีส่วนได้ส่วนเสีย
<p>กิจกรรมที่ ๓ (CS ๓) จังหวัดมีระบบที่ชัดเจนในการรวบรวม และจัดการข้อร้องเรียน/ ข้อเสนอแนะ/ ข้อคิดเห็น/ คำชมเชย โดยมีการกำหนดผู้รับผิดชอบวิเคราะห์ เพื่อกำหนดวิธีการ และปรับปรุงคุณภาพการให้บริการ เพื่อตอบสนองต่อความต้องการของผู้รับบริการ และผู้มีส่วนได้ส่วนเสียอย่างเหมาะสม และทันที่</p> <p>๓.๑ กำหนดกระบวนการในการรวบรวมข้อร้องเรียน/ ข้อเสนอแนะ/ ข้อคิดเห็น/ คำชมเชย และวิเคราะห์ข้อมูลดังกล่าว โดยระบุขั้นตอน ผู้รับผิดชอบได้อย่างชัดเจน โดยมีช่องทางให้ผู้รับบริการ และผู้มีส่วนได้ส่วนเสียเข้าถึงอย่างเหมาะสม</p>	<p>๑. เอกสารที่แสดงถึงรายละเอียดกระบวนการในการรวบรวมข้อร้องเรียนฯ</p> <p>๒. เอกสารที่แสดงถึงรายละเอียดช่องทางให้ผู้รับบริการ และผู้มีส่วนได้ส่วนเสียเข้าถึงอย่างเหมาะสม</p>
๓.๒ กำหนดระบบในการจัดการข้อร้องเรียน/ ข้อเสนอแนะ/ ข้อคิดเห็น/ คำชมเชย ที่มีการกำหนดตัวชี้วัดผู้รับผิดชอบ และเป้าหมายอย่างชัดเจน	๓. เอกสารที่แสดงถึงรายละเอียดระบบในการจัดการข้อร้องเรียนฯ ที่มีการกำหนดตัวชี้วัดผู้รับผิดชอบ และเป้าหมายอย่างชัดเจน
๓.๓ กำหนดระบบ และผู้รับผิดชอบในการติดตาม และประเมินผลคุณภาพการให้บริการอย่างเหมาะสม และทันที่	๔. เอกสารที่แสดงถึงรายละเอียดระบบ และผู้รับผิดชอบในการติดตาม และประเมินผลคุณภาพการให้บริการอย่างเหมาะสม และทันที่
๓.๔ ติดตามประเมินผล เพื่อปรับปรุงกระบวนการจัดการข้อร้องเรียน/ ข้อเสนอแนะ/ ข้อคิดเห็น/ คำชมเชย เพื่อสนองต่อความต้องการของผู้รับบริการ และผู้มีส่วนได้ส่วนเสียอย่างเหมาะสม และทันที่	๕. รายงานผลการติดตามประเมิน เพื่อปรับปรุงกระบวนการจัดการข้อร้องเรียนฯ
<p>กิจกรรมที่ ๔ (CS ๔) จังหวัดมีการสร้างเครือข่าย และจัดกิจกรรม เพื่อสร้างความสัมพันธ์กับผู้รับบริการ และผู้มีส่วนได้ส่วนเสีย</p> <p>๔.๑ กำหนดกลุ่มผู้รับบริการ และผู้มีส่วนได้ส่วนเสียที่เป็นเครือข่าย</p>	๑. เอกสารที่แสดงถึงรายละเอียดกลุ่มผู้รับบริการ และผู้มีส่วนได้ส่วนเสียที่เป็นเครือข่าย
๔.๒ กำหนดช่องทางในการติดต่อกับกลุ่มผู้รับบริการ และผู้มีส่วนได้ ส่วนเสีย	๒. เอกสารที่แสดงถึงรายละเอียดช่องทางในการติดต่อกับกลุ่มผู้รับบริการ และผู้มีส่วนได้ส่วนเสีย
๔.๓ กำหนดกระบวนการ และกิจกรรมในการสร้างความสัมพันธ์กับผู้รับบริการ และผู้มีส่วนได้ส่วนเสีย	๓. เอกสารที่แสดงถึงรายละเอียดกระบวนการ และกิจกรรมในการสร้างความสัมพันธ์กับผู้รับบริการ และผู้มีส่วนได้ส่วนเสีย

ขั้นตอนการดำเนินการ	หลักฐานประกอบการดำเนินการ
<p>กิจกรรมที่ ๕ (CS ๕) จังหวัดมีการดำเนินการในการเปิดโอกาสให้ประชาชนเข้ามามีส่วนร่วมในการบริหารราชการผ่านกระบวนการ หรือกิจกรรมต่างๆ ที่เป็นการส่งเสริมระดับการมีส่วนร่วมของประชาชน</p> <p>๕.๑ ดำเนินการเปิดโอกาสให้ประชาชนเข้ามามีส่วนร่วมในการบริหารราชการ ผ่านกระบวนการ หรือกิจกรรมต่างๆ ที่เป็นการส่งเสริมระดับการมีส่วนร่วมของประชาชน</p>	<p>๑. เอกสารที่แสดงถึงรายละเอียดการเปิดโอกาสให้ประชาชนเข้ามามีส่วนร่วมในการบริหารราชการ ผ่านกระบวนการ หรือกิจกรรมต่างๆ ที่เป็นการส่งเสริมระดับการมีส่วนร่วมของประชาชน</p>
<p>๕.๒ กำหนดกระบวนการในการให้ข้อมูลข่าวสารที่หลากหลายรวมทั้ง การรายงาน หรือเผยแพร่ผลการดำเนินงานให้กับประชาชน หรือผู้มีส่วนได้ส่วนเสียที่เกี่ยวข้อง ด้วยข้อมูลที่ถูกต้อง เชื่อถือได้ และทันกาล</p>	<p>๒. เอกสารที่แสดงถึงรายละเอียดกระบวนการในการให้ข้อมูลข่าวสารที่หลากหลาย รวมทั้ง การรายงาน หรือเผยแพร่ผลการดำเนินงานให้กับประชาชน หรือผู้มีส่วนได้ส่วนเสียที่เกี่ยวข้อง ด้วยข้อมูลที่ถูกต้อง เชื่อถือได้ และทันกาล</p>
<p>๕.๓ ทบทวนกระบวนการส่งเสริมการมีส่วนร่วมของประชาชน และมีแผนในการส่งเสริมการมีส่วนร่วมของประชาชนไปสู่ระดับที่สูงขึ้น หรือแสดงให้เห็นว่ามีการขยายขอบเขต หรือกลุ่มเป้าหมายเพิ่มขึ้น</p>	<p>๓. เอกสารที่แสดงถึงรายละเอียดผลทบทวนกระบวนการส่งเสริมการมีส่วนร่วมของประชาชน และมีแผนในการส่งเสริมการมีส่วนร่วมของประชาชนไปสู่ระดับที่สูงขึ้น หรือแสดงให้เห็นว่ามีการขยายขอบเขต หรือกลุ่มเป้าหมายเพิ่มขึ้น</p>
<p>กิจกรรมที่ ๖ (CS ๖) จังหวัดมีการวัดทั้งความพึงพอใจ และความไม่พึงพอใจของผู้รับบริการ และผู้มีส่วนได้ส่วนเสียในแต่ละกลุ่มที่ได้กำหนดไว้ เพื่อนำผลไปปรับปรุงการให้บริการ และการดำเนินงานของจังหวัด</p>	
<p>๖.๑ กำหนดกระบวนการวัดความพึงพอใจของผู้รับบริการ และผู้มีส่วนได้ส่วนเสียที่เกี่ยวข้องกับคุณภาพการให้บริการ</p>	<p>๑. เอกสารที่แสดงถึงรายละเอียดกระบวนการวัดความพึงพอใจของผู้รับบริการ และผู้มีส่วนได้ส่วนเสียที่เกี่ยวข้องกับคุณภาพการให้บริการ</p>
<p>๖.๒ กำหนดกระบวนการวัดความไม่พึงพอใจของผู้รับบริการ และผู้มีส่วนได้ส่วนเสียที่เกี่ยวข้องกับคุณภาพการให้บริการ</p>	<p>๒. เอกสารที่แสดงถึงรายละเอียดกระบวนการวัดความไม่พึงพอใจของผู้รับบริการ และผู้มีส่วนได้ส่วนเสียที่เกี่ยวข้องกับคุณภาพการให้บริการ</p>
<p>๖.๓ ดำเนินการวัดความพึงพอใจของผู้รับบริการ และผู้มีส่วนได้ส่วนเสียที่เกี่ยวข้องกับคุณภาพการให้บริการให้ครอบคลุมทุกกลุ่มผู้รับบริการของจังหวัด (ซึ่งสอดคล้องกับการดำเนินการในหมวด ๗ ผลลัพธ์การดำเนินการ (RM ๓.๑))</p> <p>โดยการจัดทำแบบสอบถามให้เลือกกลุ่มตัวอย่างที่เป็นไปตาม</p>	<p>๓. รายงานผลการสำรวจความพึงพอใจของผู้รับบริการ และผู้มีส่วนได้ส่วนเสีย (ไม่น้อยกว่า ร้อยละ ๘๕)</p>

ขั้นตอนการดำเนินการ	หลักฐานประกอบการดำเนินการ
หลักสถิติตามระเบียบวิธีวิจัย	
๖.๔ ดำเนินการวัดความไม่พึงพอใจของผู้รับบริการ และผู้มีส่วนได้ส่วนเสียที่เกี่ยวข้องกับคุณภาพการให้บริการให้ครอบคลุมทุกกลุ่มผู้รับบริการของจังหวัด	๔. รายงานผลการสำรวจความไม่พึงพอใจของผู้รับบริการ และผู้มีส่วนได้ส่วนเสีย (ไม่ควรงเกิน ร้อยละ ๑๐)
๖.๕ นำผลการวัดความพึงพอใจไปปรับปรุงการให้บริการ และการดำเนินงาน	๕. เอกสารที่แสดงถึงรายละเอียดการนำผลการวัดความพึงพอใจไปปรับปรุงการให้บริการ และการดำเนินงาน
๖.๖ นำผลการวัดความไม่พึงพอใจไปปรับปรุงการให้บริการ และการดำเนินงาน	๖. เอกสารที่แสดงถึงรายละเอียดการนำผลการวัดความไม่พึงพอใจไปปรับปรุงการให้บริการ และการดำเนินงาน
<p>กิจกรรมที่ ๗ (CS ๗) จังหวัดต้องกำหนดมาตรฐานการให้บริการ ซึ่งจะต้องมีระยะเวลาแล้วเสร็จของงานบริการในแต่ละงาน โดยมีการจัดทำแผนภูมิ หรือคู่มือการติดต่อราชการ โดยประกาศให้ผู้รับบริการ และผู้มีส่วนได้ส่วนเสียทราบ และจัดทำคู่มือการทำงานของบุคลากรในการให้บริการ เพื่อให้เกิดความพึงพอใจในการรับบริการ</p> <p>๗.๑ กำหนดมาตรฐานการให้บริการ ซึ่งมีกรอบเวลาชัดเจน และประกาศเผยแพร่คู่มือการติดต่อราชการให้ประชาชนทราบ</p>	<p>๑. เอกสารที่แสดงถึงรายละเอียดมาตรฐานการให้บริการ ซึ่งมีกรอบเวลาชัดเจน</p> <p>๒. เอกสารที่แสดงถึงรายละเอียดการประกาศเผยแพร่คู่มือการติดต่อราชการให้ประชาชนทราบ</p>
๗.๒ จัดทำคู่มือการทำงานของบุคลากรในการให้บริการ เพื่อให้เกิดความพึงพอใจในการรับบริการ	๓. คู่มือการทำงานของบุคลากรในการให้บริการ เพื่อให้เกิดความพึงพอใจในการรับบริการ

หมวด ๔ การวัด การวิเคราะห์ และการจัดการความรู้ มีกิจกรรมหลัก จำนวน ๗กิจกรรม และในแต่ละกิจกรรมมีขั้นตอนการดำเนินการ และหลักฐานประกอบการดำเนินการ ดังนี้

ขั้นตอนการดำเนินการ	หลักฐานประกอบการดำเนินการ
<p>กิจกรรมที่ ๑ (IT ๑) จังหวัดต้องมีระบบฐานข้อมูลที่ช่วยสนับสนุนการดำเนินงานตามแผนยุทธศาสตร์ และแผนปฏิบัติราชการ นอกจากนี้ ต้องมีฐานข้อมูลเกี่ยวกับผลการดำเนินงานตามแผนยุทธศาสตร์ และแผนปฏิบัติราชการ รวมทั้ง ตัวชี้วัดตามคำรับรองการปฏิบัติราชการที่ครอบคลุม ถูกต้อง และทันสมัย</p>	

ขั้นตอนการดำเนินการ	หลักฐานประกอบการดำเนินการ
๑.๑ จัดทำฐานข้อมูลเกี่ยวกับผลการดำเนินงานตามแผนยุทธศาสตร์ และแผนปฏิบัติการ ที่ครอบคลุม ถูกต้อง และทันสมัย	๑. ระบบฐานข้อมูลเกี่ยวกับผลการดำเนินงานตามแผนยุทธศาสตร์ และแผนปฏิบัติการ ที่ครอบคลุม ถูกต้อง และทันสมัย
๑.๒ มีฐานข้อมูลตัวชี้วัดตามคำรับรองการปฏิบัติราชการที่ครอบคลุม ถูกต้อง และทันสมัย	๒. ฐานข้อมูลตัวชี้วัดตามคำรับรองการปฏิบัติราชการที่ครอบคลุม ถูกต้อง และทันสมัย
<p>กิจกรรมที่ ๒ (IT ๒) จังหวัดต้องมีระบบฐานข้อมูลเพื่อการพัฒนาจังหวัดที่ครอบคลุม ถูกต้อง และทันสมัย</p> <p>๒.๑ จัดทำฐานข้อมูลที่สำคัญของจังหวัด ๔๕ กลุ่มเรื่อง (ย้อนหลังอย่างน้อย ๓ ปี) ที่ครอบคลุม ถูกต้อง และทันสมัย</p>	๑. ฐานข้อมูล (อย่างน้อย ๓ ปี) ที่สำคัญของจังหวัด ๔๕ กลุ่มเรื่อง ที่ครอบคลุม ถูกต้อง และทันสมัย
๒.๒ จัดทำฐานข้อมูลของกระบวนการที่สร้างคุณค่าที่ครอบคลุม ถูกต้อง และทันสมัย	๒. ฐานข้อมูลของกระบวนการที่สร้างคุณค่าที่ครอบคลุม ถูกต้อง และทันสมัย
๒.๓ จัดทำฐานข้อมูลตัวชี้วัด (ผลลัพธ์ตัวชี้วัด) การบริหารงานจังหวัดแบบบูรณาการ ๓๒ ตัวชี้วัดที่ครอบคลุม และทันสมัย (ย้อนหลังอย่างน้อย ๓ ปี)	๓. ฐานข้อมูลตัวชี้วัด (ผลลัพธ์ตัวชี้วัด) การบริหารงานจังหวัดแบบบูรณาการ ๓๒ ตัวชี้วัดที่ครอบคลุม และทันสมัย (ย้อนหลังอย่างน้อย ๓ ปี)
๒.๔ กำหนดกระบวนการในการปรับปรุงฐานข้อมูลเดิม และนำไปปฏิบัติ	๔. เอกสารที่แสดงถึงรายละเอียดกระบวนการในการปรับปรุงฐานข้อมูลเดิม และการนำไปปฏิบัติ
<p>กิจกรรมที่ ๓ (IT ๓) จังหวัดต้องมีระบบ และสามารถคำนวณสถิติผลิตภัณฑ์มวลรวมจังหวัด (GPP) ที่ครอบคลุม ถูกต้อง และทันสมัย โดยให้เป็นไปตามรายละเอียดการดำเนินการ และการประเมินผล IT ๓ จังหวัดต้องมีระบบ และสามารถคำนวณสถิติผลิตภัณฑ์ มวลรวมจังหวัด (GPP) ที่ครอบคลุม ถูกต้อง และทันสมัย</p> <p>๓.๑ จัดทำรายการข้อมูล GPP ที่ครอบคลุม ถูกต้อง และทันสมัย (ซึ่งสอดคล้องกับขั้นตอน และการดำเนินการในหมวด ๗ ผลลัพธ์การดำเนินการ (RM ๔.๔))</p>	๑. เอกสารที่แสดงถึงรายละเอียดรายการข้อมูล GPP ที่ครอบคลุม ถูกต้อง และทันสมัย (ตามที่กำหนดไว้ใน RM ๔.๔)
<p>กิจกรรมที่ ๔ (IT ๔) จังหวัดต้องมีระบบเทคโนโลยีสารสนเทศ เพื่อให้ประชาชนสามารถเข้าถึงข้อมูลข่าวสาร และรับบริการผ่านระบบเทคโนโลยีสารสนเทศได้อย่างเหมาะสม</p> <p>๔.๑ เปิดเผยข้อมูลข่าวสารตาม พ.ร.บ. ข้อมูลข่าวสารของราชการ ผ่านระบบเทคโนโลยีสารสนเทศ</p>	๑. การแสดงถึงข้อมูลข่าวสารตาม พ.ร.บ. ข้อมูลข่าวสารของราชการ ผ่านระบบเทคโนโลยีสารสนเทศ

ขั้นตอนการดำเนินการ	หลักฐานประกอบการดำเนินการ
๔.๒ กำหนดแนวทางในการปรับปรุงเทคโนโลยีสารสนเทศ เพื่อให้ประชาชนเข้าถึงข้อมูล และให้บริการประชาชนได้อย่างเหมาะสม	๒. เอกสารที่แสดงถึงรายละเอียดแนวทางการปรับปรุงเทคโนโลยีสารสนเทศ เพื่อให้ประชาชนเข้าถึงข้อมูล และให้บริการประชาชนได้อย่างเหมาะสม
<p>กิจกรรมที่ ๕ (IT ๕) จังหวัดต้องมีกระบวนการติดตาม ฝ้าระวัง และเตือนภัย (Warning System) เช่น การกำหนดระบบการเตือนภัยแบบสัญญาณไฟจราจร การจัดตั้งห้องปฏิบัติการ (Operation Room, Management Cockpit, War Room) ที่บ่งชี้ถึงการเปลี่ยนแปลงที่เกิดขึ้น</p> <p>๕.๑ กำหนดระบบการติดตาม ฝ้าระวัง และเตือนภัยที่บ่งชี้ความเปลี่ยนแปลง หรือภัยที่เกิดขึ้น ความถี่ และความเสียหาย</p>	๑. เอกสารที่แสดงถึงรายละเอียดระบบการติดตาม ฝ้าระวัง และเตือนภัยที่บ่งชี้ความเปลี่ยนแปลง หรือภัยที่เกิดขึ้น ความถี่ และความเสียหาย
๕.๒ กำหนดระบบการรายงาน หรือเสนอข้อมูลให้ผู้บริหารผ่านระบบสารสนเทศ	๒. เอกสารที่แสดงถึงรายละเอียดระบบการรายงาน หรือเสนอข้อมูลให้ผู้บริหารผ่านระบบสารสนเทศ
๕.๓ กำหนดกระบวนการปรับปรุงระบบการติดตาม ฝ้าระวัง และเตือนภัย	๓. เอกสารที่แสดงถึงรายละเอียดกระบวนการปรับปรุงระบบการติดตาม ฝ้าระวัง และเตือนภัย
กิจกรรมที่ ๖ (IT ๖) จังหวัดต้องมีระบบบริหารความเสี่ยงของระบบฐานข้อมูล และสารสนเทศ	
๖.๑ จัดทำแผนการบริหารความเสี่ยงของระบบข้อมูลสารสนเทศขององค์กร	๑. เอกสารที่แสดงถึงรายละเอียดแผนการบริหารความเสี่ยงของระบบข้อมูลสารสนเทศขององค์กร
๖.๒ ปฏิบัติตามแผนฯ เพื่อรักษาความมั่นคง และความปลอดภัยของระบบฐานข้อมูล	๒. เอกสารที่แสดงถึงการนำแผนฯ ไปปฏิบัติ
<p>กิจกรรมที่ ๗ (IT ๗) จังหวัดต้องจัดทำแผนการจัดการความรู้ และนำแผนไปปฏิบัติ</p> <p>๗.๑ จัดทำองค์ความรู้ที่จำเป็นต่อการบรรลุเป้าหมายของประเด็นยุทธศาสตร์</p>	๑. เอกสารที่แสดงถึงรายละเอียดองค์ความรู้ที่จำเป็นต่อการบรรลุเป้าหมายของประเด็นยุทธศาสตร์
๗.๒ กำหนดแนวทางการจัดทำแผนฯ และจัดทำแผนการจัดการความรู้ (๓ แผน) ตามขั้นตอนที่สำนักงาน ก.พ.ร. กำหนด	๒. เอกสารที่แสดงถึงรายละเอียดแนวทางการจัดทำแผนฯ และแผนการจัดการความรู้ (๓ แผน)
๗.๓ นำแผนการจัดการความรู้ไปปฏิบัติ	๓. เอกสารที่แสดงถึงการนำแผนการจัดการความรู้ไปปฏิบัติ

ขั้นตอนการดำเนินการ	หลักฐานประกอบการดำเนินการ
๗.๔ สรุปผลการดำเนินการตามแผนการจัดการความรู้	๔. รายงานสรุปผลการดำเนินการตามแผนการจัดการความรู้

หมวด ๕ การมุ่งเน้นทรัพยากรบุคคล มีกิจกรรมหลัก จำนวน ๕ กิจกรรม และในแต่ละกิจกรรมมีขั้นตอนการดำเนินการ และหลักฐานประกอบการดำเนินการ ดังนี้

ขั้นตอนการดำเนินการ	หลักฐานประกอบการดำเนินการ
<p>กิจกรรมที่ ๑ (HR ๑) การสร้างแรงจูงใจในการปฏิบัติงาน และความพึงพอใจของบุคลากร ซึ่งประกอบด้วย</p> <p>๑.๑ กำหนดวิธีการ และดำเนินการหาปัจจัยที่มีผลต่อความ ผาสุก ความพึงพอใจของบุคลากร แบ่งเป็น ๒ ประเภท คือ</p> <ul style="list-style-type: none"> - ปัจจัยที่สร้างบรรยากาศในการทำงาน - ปัจจัยที่สร้างแรงจูงใจ 	<p>๑. เอกสารที่แสดงถึงรายละเอียดวิธีการหา ปัจจัยฯ</p> <p>๒. เอกสารที่แสดงถึงรายละเอียดปัจจัยฯ</p>
๑.๒ กำหนดวิธีการ และดำเนินการจัดลำดับความสำคัญของ ปัจจัยฯ	๓. เอกสารที่แสดงถึงรายละเอียดวิธีการ จัดลำดับความสำคัญของปัจจัยฯ
๑.๓ จัดทำแผนการสร้างความผาสุก และความพึงพอใจของ บุคลากรที่สอดคล้องกับปัจจัยฯ	๔. แผนสร้างความผาสุก ๕. เอกสารที่แสดงถึงรายละเอียดความ สอดคล้องกับปัจจัยฯ
๑.๔ ดำเนินการตามแผนการสร้างความผาสุกและความพึงพอใจ ของบุคลากร	๖. เอกสารที่แสดงถึงรายละเอียดการ ดำเนินการของกิจกรรมตามแผนฯ
๑.๕ ประเมินความผาสุก โดยการสำรวจความพึงพอใจตามแผน สร้างความผาสุก และความพึงพอใจของบุคลากรต่อองค์กร (* สอดคล้องกับการดำเนินการตามหมวด ๗ ผลลัพธ์การดำเนินการ (RM ๕.๑)) ประกอบด้วย	๗. รายงานผลการสำรวจความพึงพอใจฯ
<ul style="list-style-type: none"> - นโยบายการบริหารงาน - สภาพแวดล้อมในการทำงาน - สวัสดิการ - ความสัมพันธ์กับผู้บังคับบัญชา และเพื่อนร่วมงาน <p>โดยการจัดทำแบบสอบถามให้เลือกรายการตัวอย่างที่เป็นไปตาม หลักสถิติตามระเบียบวิธีวิจัย</p>	
<p>กิจกรรมที่ ๒ (HR ๒) การจัดทำระบบการประเมินผลการ ปฏิบัติงานของบุคลากร ดังนี้</p> <p>๒.๑ กำหนดระบบการประเมินผลการปฏิบัติงานของบุคลากร</p>	๑. เอกสารที่แสดงถึงรายละเอียดระบบการ ประเมินผลที่มีประสิทธิภาพ และเป็นธรรม
๒.๒ ชี้แจงแนวปฏิบัติสำหรับการแจ้งผลประเมินฯ ให้ส่วน ราชการทราบ	๒. เอกสารที่แสดงถึงรายละเอียดวิธีการ สื่อสารให้ส่วนราชการทราบแนวปฏิบัติในการแจ้ง ผลการประเมินฯ

ขั้นตอนการดำเนินการ	หลักฐานประกอบการดำเนินการ
๒.๓ ดำเนินการประเมินผลการปฏิบัติงานของบุคลากรทั้งจังหวัด	๓. เอกสารที่แสดงถึงรายละเอียดการประเมินผลบุคลากรของจังหวัด
๒.๔ ให้ส่วนราชการแจ้งผลการประเมินฯ ให้กับบุคลากรตามแนวทางที่กำหนด ในข้อ ๒.๒	๔. เอกสารที่แสดงถึงรายละเอียดวิธีการแจ้งผลการประเมินฯ ให้บุคลากรที่ได้รับการประเมินทราบ
๒.๕ ดำเนินการจัดสรรสิ่งจูงใจที่เชื่อมโยงกับการประเมินผลการปฏิบัติงานของบุคลากร	๕. เอกสารที่แสดงถึงรายละเอียดวิธีการนำผลการประเมินไปประกอบการจัดสรรสิ่งจูงใจ
กิจกรรมที่ ๓ (HR ๓) การดำเนินการตามแผนกลยุทธ์การบริหารทรัพยากรบุคคล ๓.๑ จัดทำแผนกลยุทธ์การบริหารทรัพยากรบุคคล ประจำปี ๒๕๕๕	๑. แผนกลยุทธ์การบริหารทรัพยากรบุคคล ประจำปีงบประมาณ พ.ศ. ๒๕๕๕
๓.๒ จัดทำแผนปฏิบัติการ ของแผนงาน/โครงการ ภายใต้แผนกลยุทธ์การบริหารทรัพยากรบุคคล ปีงบประมาณ พ.ศ. ๒๕๕๕	๒. เอกสารที่แสดงถึงรายละเอียดแผนปฏิบัติการของแผนกลยุทธ์ฯ
๓.๓ ดำเนินการตามแผนปฏิบัติการฯ ซึ่งมีความสอดคล้องกับแผนพัฒนาบุคลากร	๓. รายงานผลการดำเนินการตามแผนปฏิบัติการ ๔. เอกสารที่แสดงถึงรายละเอียดความสอดคล้องของการพัฒนาบุคลากรที่เป็นไปตามแผนฯ
๓.๔ สืบหาความพึงพอใจของบุคลากรที่มีต่อการพัฒนาบุคลากร	๔. เอกสารที่แสดงถึงรายละเอียดวิธีการสำรวจความพึงพอใจ ๕. รายงานผลการสำรวจความพึงพอใจ
กิจกรรมที่ ๔ (HR ๔) การจัดทำระบบการประกันคุณภาพของการฝึกอบรม ๔.๑ จัดทำหลักเกณฑ์การประกันคุณภาพของการฝึกอบรม	๑. เอกสารที่แสดงถึงรายละเอียดหลักเกณฑ์กลางที่ใช้ในการฝึกอบรม
๔.๒ ดำเนินการฝึกอบรม โดยนำหลักเกณฑ์ดังกล่าวไปใช้	๒. เอกสารที่แสดงถึงรายละเอียดวิธีการสื่อสาร ถ่ายทอดหลักเกณฑ์ฯ ๓. รายงานผลการดำเนินการตามหลักเกณฑ์ฯ
๔.๓ ประเมินประสิทธิผลการฝึกอบรมบุคลากร	๔. เอกสารที่แสดงถึงรายละเอียดวิธีการประเมินการฝึกอบรม เช่น Post Test/ตัวชี้วัดผลงาน
กิจกรรมที่ ๕ (HR ๕) การจัดทำระบบการแลกเปลี่ยนความรู้ หรือทักษะระหว่างบุคลากร	

ขั้นตอนการดำเนินการ	หลักฐานประกอบการดำเนินการ
๕.๑ จัดทำแผนการแลกเปลี่ยนความรู้ หรือทักษะระหว่างบุคลากรของจังหวัด และช่องทางการแลกเปลี่ยนฯ	๑. แผนการจัดกิจกรรมการแลกเปลี่ยนความรู้ หรือทักษะระหว่างบุคลากรของจังหวัด ๒. ช่องทางในการแลกเปลี่ยนความรู้ฯ
๕.๒ ดำเนินการจัดกิจกรรมแลกเปลี่ยนความรู้ระหว่างบุคลากรที่สอดคล้องกับแผนการแลกเปลี่ยนความรู้ ตามข้อ ๕.๑	๓. ตัวอย่างผลการจัดกิจกรรมแลกเปลี่ยนความรู้ หรือทักษะระดับสำนักงานจังหวัด ๔. ตัวอย่างผลการจัดกิจกรรมและเปลี่ยนความรู้ระดับจังหวัด ๕. เอกสารที่แสดงถึงรายละเอียดความสอดคล้องของแผนฯ กับกิจกรรมที่จัดขึ้น
๕.๓ ติดตามประเมินผลการแลกเปลี่ยนเรียนรู้ หรือทักษะของบุคลากร พร้อมจัดทำข้อเสนอแนะ เพื่อปรับปรุงการดำเนินการ	๖. ผลการติดตาม และทบทวน แผนการจัดกิจกรรมและเปลี่ยนความรู้ และทักษะระหว่างบุคลากร

หมวด ๖ การจัดการกระบวนการ มีกิจกรรมหลัก จำนวน ๖ กิจกรรม และในแต่ละกิจกรรมมีขั้นตอนการดำเนินการ และหลักฐานประกอบการดำเนินการ ดังนี้

ขั้นตอนการดำเนินการ	หลักฐานประกอบการดำเนินการ
กิจกรรมที่ ๑ (PM ๑) การกำหนดกระบวนการที่สร้างคุณค่าให้บรรลุวิสัยทัศน์ของจังหวัด ๑.๑ กำหนดกระบวนการที่สร้างคุณค่า โดยพิจารณาจาก - ยุทธศาสตร์ - พันธกิจ - ความต้องการของผู้รับบริการและผู้มีส่วนได้ส่วนเสีย	๑. เอกสารที่แสดงถึงรายละเอียดการกำหนดกระบวนการที่สร้างคุณค่า ที่พิจารณาจากทั้ง ๓ ประเด็น
กิจกรรมที่ ๒ (PM ๒) การจัดทำข้อกำหนดที่สำคัญของกระบวนการที่สร้างคุณค่า ๒.๑ จัดทำข้อกำหนดที่สำคัญของกระบวนการที่สร้างคุณค่า โดยพิจารณาจาก - ความต้องการของผู้รับบริการ - ผู้มีส่วนได้ส่วนเสีย - ข้อกำหนดด้านกฎหมาย - ประสิทธิภาพของกระบวนการ - ความคุ้มค่าและการลดต้นทุน	๒. เอกสารที่แสดงถึงรายละเอียดข้อกำหนดที่สำคัญของกระบวนการที่สร้างคุณค่า ที่พิจารณาจากทั้ง ๕ ประเด็น
๒.๒ การกำหนดตัวชี้วัดของกระบวนการที่สร้างคุณค่า	๓. เอกสารที่แสดงถึงรายละเอียดตัวชี้วัดของกระบวนการที่สร้างคุณค่า อย่างน้อย ร้อยละ ๗๕ ของกระบวนการที่สร้างคุณค่า
๒.๓ นำข้อกำหนด และตัวชี้วัดของกระบวนการไปสู่การปฏิบัติ	
๒.๔ ติดตามผลของตัวชี้วัดของกระบวนการ เพื่อนำมาปรับปรุงกระบวนการ	๔. รายงานผลการติดตามผลของตัวชี้วัดของกระบวนการฯ

ขั้นตอนการดำเนินการ	หลักฐานประกอบการดำเนินการ
<p>กิจกรรมที่ ๓ (PM ๓) การออกแบบกระบวนการจากข้อกำหนดที่สำคัญในกิจกรรมที่ ๒ (PM ๒)</p> <p>๓.๑ กำหนดข้อกำหนดที่สำคัญของกระบวนการที่สร้างคุณค่า และชี้ให้เห็นว่านำมาออกแบบกระบวนการเพื่อให้บรรลุข้อกำหนดที่สำคัญอย่างไร</p>	<p>๑. เอกสารที่แสดงถึงรายละเอียดวิธีการออกแบบกระบวนการที่มาจากข้อกำหนดที่สำคัญ</p>
<p>๓.๒ ออกแบบกระบวนการที่สร้างคุณค่า ได้นำปัจจัยที่สำคัญมาใช้ประกอบ อย่างน้อย ๒ ปัจจัย ต่อไปนี้</p> <ul style="list-style-type: none"> - องค์กรความรู้และเทคโนโลยีใหม่ๆ ที่เปลี่ยนแปลงไป - ขั้นตอนระยะเวลาการปฏิบัติงาน - การควบคุมค่าใช้จ่าย - ปัจจัยเรื่องประสิทธิภาพ และประสิทธิผล 	<p>๒. เอกสารที่แสดงถึงรายละเอียดปัจจัย อย่างน้อย ๒ ปัจจัยที่ใช้ในการออกแบบ</p>
<p>๓.๓ สื่อสารสร้างความเข้าใจให้กับผู้ที่เกี่ยวข้องกับการออกแบบกระบวนการ รวมถึง มีการนำไปปฏิบัติ</p>	<p>๓. เอกสารที่แสดงออกถึงการสื่อสารฯ</p>
<p>๓.๔ สำนวจความพึงพอใจของผู้รับบริการที่มีต่อขั้นตอนการปฏิบัติงาน โดยวัดความพึงพอใจที่เกี่ยวข้องกับขั้นตอนการปฏิบัติงาน เช่น ความรวดเร็ว, ความมีประสิทธิภาพ, ความยุ่งยากซับซ้อนของการเตรียมเอกสาร เป็นต้น ซึ่งกระบวนการที่วัด ต้องไม่น้อยกว่า ๓ กระบวนการ และนำค่าเฉลี่ยความพึงพอใจของกระบวนการทั้งหมดมาทำเป็นค่าเฉลี่ยกลาง (*สอดคล้องกับการดำเนินการหมวด ๗ ผลลัพธ์การดำเนินการ (RM ๖.๑))</p> <p>โดยการจัดทำแบบสอบถามให้เลือกกลุ่มตัวอย่างที่เป็นไปตามหลักสถิติตามระเบียบวิธีวิจัย</p>	<p>๔. รายงานผลการสำรวจความพึงพอใจของผู้รับบริการฯ โดยร้อยละความพึงพอใจของผู้รับบริการฯ ต้องไม่น้อยกว่า ร้อยละ ๘๐</p>
<p>๓.๕ ตรวจสอบกระบวนการที่สร้างคุณค่า เพื่อวิเคราะห์หาจุดที่ควรปรับปรุง โดยการศึกษาวิเคราะห์กระบวนการ หรือการแลกเปลี่ยนเรียนรู้ประสบการณ์ร่วมกันของผู้ปฏิบัติงาน</p>	<p>๕. เอกสารที่แสดงการตรวจสอบกระบวนการที่สร้างคุณค่า</p>
<p>กิจกรรมที่ ๔ (PM ๔) การจัดทำระบบรองรับภาวะฉุกเฉินต่างๆ ที่อาจเกิดขึ้น และมีผลกระทบต่อการจัดกระบวนการ</p> <p>๔.๑ จัดทำแผนสำรองฉุกเฉิน เพื่อป้องกันผลกระทบกับการจัดการกระบวนการในกรณีที่เกิดภาวะฉุกเฉิน</p> <p>โดยเชื่อมโยงระบบรองรับภาวะฉุกเฉินต่อการดำเนินการตามพันธกิจหลักของจังหวัดให้สามารถดำเนินการได้อย่างต่อเนื่อง</p>	<p>๑. แผนสำรองฉุกเฉินที่เชื่อมโยงต่อการดำเนินการตามพันธกิจหลักของจังหวัด</p>
<p>๔.๒ สื่อสารแนวทางปฏิบัติในแผนสำรองฉุกเฉินให้ผู้ที่เกี่ยวข้องทราบ</p>	<p>๒. เอกสารที่แสดงออกถึงการสื่อสารฯ</p>
<p>๔.๓ ทบทวนเพื่อปรับปรุงแผนสำรองฉุกเฉินให้เหมาะสมทันสมัยอยู่เสมอ</p>	<p>๓. เอกสารที่แสดงถึงรายละเอียดการทบทวนแผนฯ</p>
<p>กิจกรรมที่ ๕ (PM ๕) การกำหนดมาตรฐานการปฏิบัติงานของกระบวนการที่สร้างคุณค่า และกระบวนการสนับสนุน</p>	

ขั้นตอนการดำเนินการ	หลักฐานประกอบการดำเนินการ
๕.๑ กำหนดรายชื่อกระบวนการที่สร้างคุณค่า และกระบวนการสนับสนุน โดยเสนอผู้ว่าราชการจังหวัด และรองผู้ว่าราชการจังหวัดลงนามเห็นชอบ	๑. รายชื่อกระบวนการที่สร้างคุณค่า และกระบวนการสนับสนุน
๕.๒ คัดเลือกกระบวนการที่สร้างคุณค่า ไม่น้อยกว่า ร้อยละ ๗๐ และกระบวนการสนับสนุน ไม่น้อยกว่า ร้อยละ ๕๐ มาจัดทำคู่มือมาตรฐานการปฏิบัติงาน ซึ่งอย่างน้อย ต้องประกอบด้วย Work Flow และมาตรฐานคุณภาพงาน	๒. คู่มือมาตรฐานการปฏิบัติงานของกระบวนการที่สร้างคุณค่า ไม่น้อยกว่า ร้อยละ ๗๐ ๓. คู่มือมาตรฐานการปฏิบัติงานของกระบวนการสนับสนุน ไม่น้อยกว่า ร้อยละ ๕๐
๕.๓ กำหนดวิธีการที่จังหวัดนำมาตราฐานการปฏิบัติงานไปสู่การปฏิบัติ โดยการเผยแพร่มาตรฐาน การจัดทำคู่มือการปฏิบัติงาน และการมีระบบติดตามมาตรฐานงานให้เป็นไปตามมาตรฐานที่กำหนด	๔. เอกสารที่แสดงถึงรายละเอียดวิธีการที่จังหวัดนำมาตราฐานการปฏิบัติงานไปสู่การปฏิบัติ
๕.๔ จัดเตรียมระบบต่างๆ ที่สนับสนุนการปฏิบัติงานให้บรรลุผลตามข้อกำหนดของกระบวนการ	๕. เอกสารที่แสดงถึงรายละเอียดรายชื่อระบบต่างๆ พร้อมทั้ง คำอธิบายความเชื่อมโยงระหว่างหมวด ๖ กับระบบอื่นๆ
๕.๕ ปฏิบัติงานตามมาตรฐานการปฏิบัติงานที่กำหนดไว้	
๕.๖ ดำเนินการแลกเปลี่ยนเรียนรู้ประสบการณ์การทำงานเพื่อการปรับปรุงกระบวนการ	๖. เอกสารที่แสดงถึงรายละเอียดการแลกเปลี่ยนเรียนรู้ฯ
กิจกรรมที่ ๖ (PM ๖) การปรับปรุงกระบวนการที่สร้างคุณค่า และกระบวนการสนับสนุน	
๖.๑ กำหนดวิธีการในการดำเนินการ ประกอบด้วย ๑) วิธีการในการปรับปรุงกระบวนการที่สร้างคุณค่า และกระบวนการสนับสนุน ๒) วิธีการในการป้องกันไม่ให้เกิดข้อผิดพลาด การทำงานซ้ำ และลดการสูญเสีย	๑. เอกสารที่แสดงถึงรายละเอียดวิธีการในการปรับปรุงกระบวนการฯ ๒. เอกสารที่แสดงถึงรายละเอียดวิธีการป้องกันไม่ให้เกิดข้อผิดพลาดฯ
๖.๒ กำหนดวิธีการสื่อสารมาตรฐานในการปฏิบัติงานให้บุคลากรที่เกี่ยวข้องทราบ (เช่น การประชุม บันทึกรายงาน Website)	๓. เอกสารที่แสดงถึงรายละเอียดวิธีการสื่อสารมาตรฐานการปฏิบัติงานให้บุคลากรทราบ
๖.๓ จัดทำกิจกรรม/ โครงการ ในการปรับปรุงกระบวนการฯ พร้อมทั้ง ดำเนินการตามกิจกรรม/ โครงการฯ	๔. ตัวอย่างกิจกรรม/ โครงการในการปรับปรุงกระบวนการ
๖.๔ ทบทวนกระบวนการ (เช่น การประชุมคณะทำงาน การจัดกิจกรรมแลกเปลี่ยนเรียนรู้เกี่ยวกับการทบทวนกระบวนการ)	๕. เอกสารที่แสดงถึงรายละเอียดการทบทวนกระบวนการ

**ตัวชี้วัดผลลัพธ์การดำเนินการ (ผลลัพธ์ของกระบวนการ) ของจังหวัด ตามเกณฑ์คุณภาพการบริหารจัดการ
ภาครัฐระดับพื้นฐาน (หมวด ๗)**

หมวด ๑ การนำองค์การ

ชื่อตัวชี้วัด	วิธีการวัด/เงื่อนไขการประเมิน
RM ๑.๑ ร้อยละของบุคลากรที่เข้าใจทิศทางขององค์การ	<ul style="list-style-type: none"> - การวัดต้องสามารถแสดงถึงความเข้าใจในทิศทางขององค์กรได้เป็นอย่างดี - กรณีจัดทำแบบสอบถามให้เลือกกลุ่มตัวอย่างที่เป็นไปตามหลักสถิติตามระเบียบวิธีวิจัย
RM ๑.๒ ร้อยละความพึงพอใจของบุคลากรที่มีต่อการนำองค์การของผู้บริหาร	<ul style="list-style-type: none"> - การวัดความพึงพอใจต้องครอบคลุมทุกกลุ่มของบุคลากรตามที่จังหวัดระบุไว้ในลักษณะสำคัญขององค์กร ข้อ ๓ - ประเด็นการวัดการนำองค์การของผู้บริหาร ต้องครอบคลุม ๕ ประเด็น ได้แก่ <ol style="list-style-type: none"> ๑) การกำหนดทิศทางขององค์การ ๒) การสื่อสารและการสร้างความเข้าใจทิศทางขององค์การให้บุคลากรรับรู้ ๓) การสร้างบรรยากาศและการมีส่วนร่วมของผู้บริหารในกิจกรรมต่างๆ เกี่ยวกับการพัฒนาองค์การ ๔) การให้ความสำคัญเรื่องธรรมาภิบาลขององค์การ ๕) การเป็นตัวอย่างที่ดี (role model) ของผู้บริหารในการดำเนินการเรื่องต่างๆ (เช่น สอดคล้องกับค่านิยมปฏิบัติตามกฎระเบียบ เป็นต้น)
RM ๑.๓ ร้อยละความสำเร็จเฉลี่ยถ่วงน้ำหนักของตัวชี้วัดที่สำคัญที่ผู้บริหารใช้ในการติดตามการบริหารงาน	<ul style="list-style-type: none"> - วัดร้อยละความสำเร็จเฉลี่ยถ่วงน้ำหนักของตัวชี้วัดที่สำคัญที่ผู้บริหารใช้ติดตามผลการดำเนินงานโดยในการติดตามตัวชี้วัดต้องมีไม่น้อยกว่า ๑๐ ตัวชี้วัด และครอบคลุมทุกประเภทของตัวชี้วัดที่สำคัญ ทั้งนี้ ตัวชี้วัดที่สำคัญที่กำหนดต้องครอบคลุมทุกประเด็นยุทธศาสตร์
RM ๑.๔ ร้อยละเฉลี่ยถ่วงน้ำหนักความสำเร็จของผลสัมฤทธิ์ของมาตรการ/โครงการตามนโยบายการกำกับดูแลองค์กรที่ดี (อย่างน้อย ด้านละ ๑ มาตรการ/โครงการ)	<ul style="list-style-type: none"> - วัดจากมาตรการ/โครงการตาม LD ๕ ที่จังหวัดคัดเลือกมาดำเนินการในแต่ละด้านของนโยบายการกำกับดูแลองค์กรที่ดี (อย่างน้อยด้านละ ๑ มาตรการ/โครงการ) โดยจะพิจารณาตัวชี้วัดความสำเร็จของการดำเนินการเทียบกับเป้าหมายผลสัมฤทธิ์ที่กำหนดไว้ของแต่ละมาตรการ/โครงการ
RM ๑.๕ ระดับความเชื่อมั่นด้านธรรมาภิบาลของผู้รับบริหารต่อองค์การ (ค่าเฉลี่ย)	<ul style="list-style-type: none"> - การวัดความเชื่อมั่นต้องครอบคลุมกลุ่มผู้รับบริการหลักของจังหวัด - กรณีจัดทำแบบสอบถามให้เลือกกลุ่มตัวอย่างที่เป็นไปตามหลักสถิติตามระเบียบวิธีวิจัย

หมวด ๒ การวางแผนเชิงยุทธศาสตร์

ชื่อตัวชี้วัด	วิธีการวัด/เงื่อนไขการประเมิน
RM ๒.๑ ระดับความสำเร็จของร้อยละเฉลี่ยถ่วงน้ำหนักในการบรรลุเป้าหมายตามแผนปฏิบัติการของจังหวัด	- ให้ใช้คะแนนจากคำรับรองการปฏิบัติราชการ ประจำปีงบประมาณ พ.ศ. ๒๕๕๕ ในมิติที่ ๑ ด้านประสิทธิผล (ตัวชี้วัดที่ ๑.๒ ระดับความสำเร็จของร้อยละเฉลี่ยถ่วงน้ำหนักในการบรรลุเป้าหมายตามแผนปฏิบัติราชการของจังหวัด)
RM ๒.๒ ร้อยละของบุคลากรที่เข้าใจแผนปฏิบัติราชการประจำปีในระดับความเข้าใจไม่น้อยกว่าร้อยละ ๘๐	- การวัดต้องใช้แบบทดสอบความเข้าใจเกี่ยวกับแผนปฏิบัติราชการประจำปี - การวัดความเข้าใจต้องครอบคลุมทุกกลุ่มของบุคลากรตามที่จังหวัดระบุไว้ในลักษณะสำคัญขององค์กร ข้อ ๓ - การจัดทำแบบสอบถามให้เลือกกลุ่มตัวอย่างที่เป็นไปตามหลักเกณฑ์ที่เป็นไปตามหลักสถิติตามระเบียบวิธีวิจัย
RM ๒.๓ ร้อยละของตัวชี้วัดระดับบุคคลที่สอดคล้องตามเป้าหมายของจังหวัด	- นำตัวชี้วัดของระดับบุคคลเทียบกับเป้าหมายระดับส่วนราชการประจำจังหวัด
RM ๒.๔ ร้อยละความสำเร็จเฉลี่ยถ่วงน้ำหนักของส่วนราชการประจำจังหวัดที่ปฏิบัติงานได้บรรลุเป้าหมายตามตัวชี้วัดที่จังหวัดกำหนด	- วัดความสำเร็จของตัวชี้วัดที่ส่วนราชการประจำจังหวัดรับผิดชอบดำเนินการ
RM ๒.๕ ร้อยละเฉลี่ยถ่วงน้ำหนักความสำเร็จของเป้าหมายของโครงการตามแผนบริหารความเสี่ยง	- พิจารณาความสำเร็จของเป้าหมายของโครงการที่คัดเลือกมาดำเนินการบริหารจัดการความเสี่ยง โดยความสำเร็จวัดจากผลลัพธ์ ผลผลิต หรือความคืบหน้าของโครงการ (ในกรณีที่โครงการที่คัดเลือกมาดำเนินการ ไม่ใช่โครงการที่สำเร็จภายในปีงบประมาณ) อย่างใดอย่างหนึ่ง

หมวด ๓ การให้ความสำคัญกับผู้รับบริการและผู้มีส่วนได้ส่วนเสีย

ชื่อตัวชี้วัด	วิธีการวัด/เงื่อนไขการประเมิน
RM ๓.๑ ร้อยละความพึงพอใจของผู้รับบริการ	- ตัวชี้วัดนี้จังหวัดดำเนินการเอง เนื่องจากผลการประเมินความพึงพอใจ ของสำนักงานสถิติแห่งชาติอาจไม่ครอบคลุมทุกกลุ่มผู้รับบริการ - หากกรณีจังหวัดใช้ผลการสำรวจของสำนักงานสถิติแห่งชาติในการรายงานผลตัวชี้วัดนี้ จังหวัดต้องมั่นใจว่าการสำรวจดังกล่าวครอบคลุมทุกกลุ่มผู้รับบริการ ทั้งนี้สำนักงาน ก.พ.ร. จะใช้ผลของสำนักงานสถิติแห่งชาติเป็นข้อยุติ - การจัดทำแบบสอบถามให้เลือกกลุ่มตัวอย่างที่เป็นไปตามหลักสถิติตามระเบียบวิธีวิจัย
RM ๓.๒ ร้อยละความไม่พึงพอใจของผู้รับบริการ	- ตัวชี้วัดนี้จังหวัดควรดำเนินการเองเนื่องจากผลการประเมินความไม่พึงพอใจของสำนักงานสถิติแห่งชาติอาจไม่ครอบคลุมทุกกลุ่มผู้รับบริการ - การจัดทำแบบสอบถามให้เลือกกลุ่มตัวอย่างที่เป็นไปตามหลักสถิติตามระเบียบวิธีวิจัย

ชื่อตัวชี้วัด	วิธีการวัด/เงื่อนไขการประเมิน
RM ๓.๓ ร้อยละความพึงพอใจของเครือข่ายที่มีต่อกิจกรรมสร้างความสัมพันธ์	- วัดระดับความพึงพอใจของแต่ละกิจกรรมสร้างความสัมพันธ์กับเครือข่าย และนำมาหาค่าเฉลี่ย
RM ๓.๔ ร้อยละความสำเร็จของผลสัมฤทธิ์ของการดำเนินการ/โครงการ ที่เปิดโอกาสให้ประชาชนเข้ามามีส่วนร่วมในการบริหารราชการ	- การดำเนินการ/โครงการ ต้องแสดงให้เห็นถึงกระบวนการมีส่วนร่วมของประชาชนตามระดับการมีส่วนร่วมที่ไม่ต่ำกว่าระดับการเข้ามาเกี่ยวข้อง - ตัวชี้วัดผลสัมฤทธิ์ของโครงการจะต้องสะท้อนความสำเร็จของการดำเนินการ/โครงการได้อย่างชัดเจน - การกำหนดค่าเป้าหมายจะต้องมีความเหมาะสม โดยนำข้อมูลพื้นฐาน (Baseline data) มาประกอบและแสดงว่าการกำหนดค่าเป้าหมายมีความท้าทายต่อเป้าประสงค์เชิงยุทธศาสตร์
RM ๓.๕ ร้อยละของความสำเร็จในการดำเนินการตามมาตรฐานคู่มือการให้บริการ	- วัดความสำเร็จของตัวชี้วัดที่ส่วนราชการประจำจังหวัดรับผิดชอบดำเนินการ
RM ๒.๕ ร้อยละเฉลี่ยถ่วงน้ำหนักความสำเร็จของเป้าหมายของโครงการตามแผนบริหารความเสี่ยง	- การประเมินผลความสำเร็จ วัดจาก ร้อยละการให้บริการที่สามารถดำเนินการได้ตามมาตรฐานระยะเวลาที่กำหนดไว้ในคู่มือการให้บริการ (ดำเนินการได้ตามมาตรฐานการให้บริการทุกขั้นตอนที่กำหนดไว้ในคู่มือจำนวน ๑ งานบริการ)

หมวด ๔ การวัด การวิเคราะห์ การจัดการความรู้

ชื่อตัวชี้วัด	วิธีการวัด/เงื่อนไขการประเมิน
RM ๔.๑ ร้อยละของความครอบคลุมถูกต้อง และทันสมัยของฐานข้อมูลที่สนับสนุนยุทธศาสตร์อย่างน้อย ๑ ประเด็นยุทธศาสตร์	- วัดจากจำนวนฐานข้อมูลที่สมบูรณ์ที่ด้านความครอบคลุม ความถูกต้อง ความทันสมัย เมื่อเทียบกับฐานข้อมูลทั้งหมดที่ครอบคลุมในประเด็นยุทธศาสตร์นั้นๆ
RM ๔.๒ ร้อยละความพึงพอใจของผู้เข้าถึงหรือเข้ามาใช้ข้อมูลข่าวสารผ่านทางเว็บไซต์ของจังหวัด	- จังหวัดอาจจัดเก็บข้อมูลด้วยการสำรวจความพึงพอใจผ่านทางเว็บไซต์
RM ๔.๓ ร้อยละความพึงพอใจของประชาชนที่มีต่อการเปิดเผยข้อมูลข่าวสารตามพระราชบัญญัติข้อมูลข่าวสารของราชการ พ.ศ. ๒๕๔๐	- พิจารณาผลการดำเนินการจากผลการสำรวจความพึงพอใจของประชาชนที่มีต่อการเปิดเผยข้อมูลข่าวสารของราชการจากสำนักงานคณะกรรมการข้อมูลข่าวสารของราชการ สำนักงานปลัดสำนักนายกรัฐมนตรี
RM ๔.๔ ระดับความสำเร็จของการพัฒนาคุณภาพการจัดทำสถิติผลิตภัณฑ์มวลรวมจังหวัด	- การพิจารณาระดับคะแนน แบ่งเกณฑ์การให้คะแนนเป็น ๕ ขั้นตอน รายละเอียดการประเมินตามตัวชี้วัดนี้ อยู่ในภาคผนวก ๒.๕
RM ๔.๕ ร้อยละเฉลี่ยถ่วงน้ำหนักความสำเร็จจากผลสัมฤทธิ์ของการดำเนินการตามแผนการจัดการความรู้อย่างน้อย ๓ องค์ความรู้	- วัดจากค่าเฉลี่ยถ่วงน้ำหนักของตัวชี้วัดผลสัมฤทธิ์ในแต่ละองค์ความรู้ที่ดำเนินการ

หมวด ๕ การมุ่งเน้นทรัพยากรบุคคล

ชื่อตัวชี้วัด	วิธีการวัด/เงื่อนไขการประเมิน
RM ๕.๑ ร้อยละความพึงพอใจของบุคลากรที่มีต่อองค์กร	- การจัดทำแบบสอบถามให้เลือกกลุ่มตัวอย่างที่เป็นไปตามหลักสถิติตามระเบียบวิธีวิจัย
RM ๕.๒ ร้อยละความพึงพอใจของบุคลากรที่มีต่อการพัฒนาบุคลากร	- การจัดทำแบบสอบถามให้เลือกกลุ่มตัวอย่างที่เป็นไปตามหลักสถิติตามระเบียบวิธีวิจัย
RM ๕.๓ ร้อยละความพึงพอใจของบุคลากรที่มีต่อระบบการประเมินผลการปฏิบัติงาน	- การจัดทำแบบสอบถามให้เลือกกลุ่มตัวอย่างที่เป็นไปตามหลักสถิติตามระเบียบวิธีวิจัย - ประเด็นการสำรวจความพึงพอใจที่มีต่อระบบการประเมินผลการปฏิบัติงานให้ครอบคลุมเรื่องต่างๆ ดังนี้ * หลักเกณฑ์และแนวทางในการปฏิบัติ เกี่ยวกับการประเมินผลการปฏิบัติงานของบุคลากร * การประกาศหลักเกณฑ์ วิธีการประเมินผลการปฏิบัติงานมาตรฐานการปฏิบัติงาน * การประเมินผลการปฏิบัติงานตามระบบเปิด เช่น การแจ้งผลการประเมินให้ทราบเป็นรายบุคคล การแจ้งผลให้ทราบเพื่อพัฒนาและปรับปรุงการปฏิบัติงาน เป็นต้น
RM ๕.๔ ร้อยละของหลักสูตรการอบรมที่ผ่านเกณฑ์ตามหลักประกันคุณภาพการฝึกอบรม	- วัดจากจำนวนหลักสูตรทั้งหมดที่จังหวัดดำเนินการในปีงบประมาณเทียบกับจำนวนหลักสูตรที่ผ่านเกณฑ์ประกันคุณภาพการฝึกอบรม
RM ๕.๕ ร้อยละของบุคลากรที่ผ่านขีดระดับของสมรรถนะที่จังหวัดกำหนด (Competency Level)	- วัดจากการผ่านเกณฑ์การประเมินสมรรถนะตามสายงานที่หน่วยงานต้นสังกัดของแต่ละส่วนราชการประจำจังหวัดกำหนด

หมวด ๖ การจัดการกระบวนการ

ชื่อตัวชี้วัด	วิธีการวัด/เงื่อนไขการประเมิน
RM ๖.๑ ร้อยละความพึงพอใจของผู้รับบริการที่มีต่อขั้นตอนการปฏิบัติงาน	- วัดความพึงพอใจที่เกี่ยวข้องกับขั้นตอนการปฏิบัติงาน เช่น ความรวดเร็ว ความมีประสิทธิภาพ ความยุ่งยาก ซับซ้อนของการเตรียมเอกสาร เป็นต้น - กระบวนการที่นำมาวัดต้องไม่น้อยกว่า ๓ กระบวนการ โดยจะนำค่าเฉลี่ยความพึงพอใจของกระบวนการทั้งหมดมาเป็นผลของตัวชี้วัดนี้ - การจัดทำแบบสอบถามให้เลือกกลุ่มตัวอย่างที่เป็นไปตามหลักสถิติตามระเบียบวิธีวิจัย
RM ๖.๒ ร้อยละความพึงพอใจของบุคลากรที่มีต่อระบบรองรับภาวะฉุกเฉิน	- วัดความพึงพอใจของบุคลากรที่เกี่ยวข้องกับระบบรองรับภาวะฉุกเฉิน - การจัดทำแบบสอบถามให้เลือกกลุ่มตัวอย่างที่เป็นไปตามหลักสถิติตามระเบียบวิธีวิจัย
RM ๖.๓ ร้อยละของกระบวนการสร้างคุณค่าที่มีการจัดทำคู่มือการปฏิบัติงาน (Work Manual)	- วัดจากร้อยละของกระบวนการที่สร้างคุณค่าทั้งหมดเทียบกับกระบวนการที่สร้างคุณค่าที่ได้จัดทำคู่มือการ

ชื่อตัวชี้วัด	วิธีการวัด/เงื่อนไขการประเมิน
	ปฏิบัติงาน
RM ๖.๔ ร้อยละเฉลี่ยถ่วงน้ำหนักความสำเร็จของการดำเนินการตามมาตรฐานงานของกระบวนการที่สร้างคุณค่า	- วัดจากการดำเนินงานที่เป็นไปตามมาตรฐานงานที่ได้กำหนดไว้ในกระบวนการที่สร้างคุณค่า
RM ๖.๕ จำนวนกระบวนการที่ได้รับการปรับปรุงให้ผลการดำเนินงานดีขึ้น	- จังหวัดต้องคัดเลือกกระบวนการ อย่างน้อย ๓ กระบวนการเพื่อมาปรับปรุง ซึ่งต้องประกอบด้วย กระบวนการที่สร้างคุณค่า อย่างน้อย ๑ กระบวนการ - วัดจากกระบวนการที่คัดเลือกมาปรับปรุงเทียบกับ กระบวนการที่ได้รับการปรับปรุงให้ดีขึ้น

การมอบหมายผู้รับผิดชอบในการดำเนินการให้ผ่านเกณฑ์คุณภาพการบริหารจัดการภาครัฐระดับพื้นฐาน (Certify FL)

หมวด ๑ การนำองค์กร

กิจกรรม	หน่วยงานรับผิดชอบหลัก	หน่วยงานสนับสนุน
กิจกรรมที่ ๑ (LD ๑) จังหวัด/ ผู้บริหารต้องมีการกำหนดทิศทางการทำงานที่ชัดเจน	กลุ่มงานยุทธศาสตร์การพัฒนา จังหวัด สำนักงานจังหวัดเชียงใหม่	ส่วนราชการส่วน ภูมิภาคทุกแห่ง
กิจกรรมที่ ๒ (LD ๒) ผู้บริหารจังหวัดมีการเพิ่มอำนาจในการตัดสินใจ (Empowerment) ให้แก่เจ้าหน้าที่ระดับต่างๆ ภายในองค์กร	กลุ่มบริหารทรัพยากรบุคคล สำนักงานจังหวัดเชียงใหม่	ส่วนราชการส่วน ภูมิภาคทุกแห่ง
กิจกรรมที่ ๓ (LD ๓) ผู้บริหารของจังหวัดส่งเสริมให้มีกระบวนการ และกิจกรรมการเรียนรู้	กลุ่มบริหารทรัพยากรบุคคล สำนักงานจังหวัดเชียงใหม่	ส่วนราชการส่วน ภูมิภาคทุกแห่ง
กิจกรรมที่ ๔ (LD ๔) จังหวัด/ ผู้บริหารต้องกำหนดตัวชี้วัดที่สำคัญ และกำหนดให้มีระบบการติดตามและประเมินผลการปฏิบัติราชการ	กลุ่มงานยุทธศาสตร์การพัฒนา จังหวัด สำนักงานจังหวัดเชียงใหม่	ส่วนราชการส่วน ภูมิภาคทุกแห่ง
กิจกรรมที่ ๕ (LD ๕) จังหวัด/ ผู้บริหารต้องมีการกำหนดนโยบายในการกำกับดูแลองค์กรที่ดี (Organizational Governance)	กลุ่มบริหารทรัพยากรบุคคล สำนักงานจังหวัดเชียงใหม่	ส่วนราชการส่วน ภูมิภาคทุกแห่ง
กิจกรรมที่ ๖ (LD ๖) จังหวัดต้องจัดให้มีระบบการควบคุมภายใน และการบริหารความเสี่ยงที่ติดตามแนวทางของคณะกรรมการตรวจเงินแผ่นดิน	๑. หน่วยตรวจสอบภายในจังหวัด ๒. กลุ่มงานยุทธศาสตร์การพัฒนา จังหวัด สำนักงานจังหวัดเชียงใหม่	ส่วนราชการส่วน ภูมิภาคทุกแห่ง
กิจกรรมที่ ๗ (LD ๗) จังหวัด/ ผู้บริหารต้องกำหนดให้มีวิธีการ หรือมาตรการในการจัดการผลกระทบทางลบที่เกิดขึ้นต่อสังคม	ที่ทำการปกครองจังหวัดเชียงใหม่	ส่วนราชการส่วน ภูมิภาคทุกแห่ง

หมวด ๒ การวางแผนเชิงยุทธศาสตร์

กิจกรรม	หน่วยงานรับผิดชอบหลัก	หน่วยงานสนับสนุน
กิจกรรมที่ ๑ (SP ๑) จังหวัดต้องมีการกำหนดขั้นตอน/ กิจกรรม และกรอบเวลาที่เหมาะสม รวมถึงมีการระบุผู้รับผิดชอบอย่างชัดเจนในการจัดทำแผนพัฒนาจังหวัด (๔ ปี) และแผนปฏิบัติการประจำปีของจังหวัด (๑ ปี)	กลุ่มงานยุทธศาสตร์การพัฒนาจังหวัด สำนักงานจังหวัดเชียงใหม่	ส่วนราชการส่วนภูมิภาคทุกแห่ง
กิจกรรมที่ ๒ (SP ๒) ในการจัดทำแผนพัฒนาจังหวัด (๔ ปี) และแผนปฏิบัติการประจำปีของจังหวัด (๑ ปี) ต้องมีการนำปัจจัยทั้งภายใน และภายนอกที่สำคัญ และสอดคล้องกับสภาพแวดล้อมที่เปลี่ยนแปลงไปมาใช้ประกอบการวิเคราะห์	กลุ่มงานยุทธศาสตร์การพัฒนาจังหวัด สำนักงานจังหวัดเชียงใหม่	ส่วนราชการส่วนภูมิภาคทุกแห่ง
กิจกรรมที่ ๓ (SP ๓) จังหวัดต้องมีการวางแผนกลยุทธ์ด้านการบริหารทรัพยากรบุคคลให้สอดคล้องกับแผนพัฒนาจังหวัด (๔ ปี) และแผนปฏิบัติการประจำปีของจังหวัด (๑ ปี)	กลุ่มบริหารทรัพยากรบุคคล สำนักงานจังหวัดเชียงใหม่	ส่วนราชการส่วนภูมิภาคทุกแห่ง
กิจกรรมที่ ๔ (SP ๔) ผู้บริหารต้องมีการสื่อสาร และทำความเข้าใจเรื่องยุทธศาสตร์ และการนำยุทธศาสตร์ไปปฏิบัติ ไปยังบุคลากรที่เกี่ยวข้อง	กลุ่มงานยุทธศาสตร์การพัฒนาจังหวัด สำนักงานจังหวัดเชียงใหม่	ส่วนราชการส่วนภูมิภาคทุกแห่ง
กิจกรรมที่ ๕ (SP ๕) จังหวัดมีการถ่ายทอด (Cascading) ตัวชี้วัด และเป้าหมายระดับองค์การลงสู่ระดับส่วนราชการประจำจังหวัด	๑. กลุ่มงานยุทธศาสตร์ฯ สำนักงานจังหวัดเชียงใหม่ ๒. กลุ่มบริการทรัพยากรบุคคล สำนักงานจังหวัดเชียงใหม่	ส่วนราชการส่วนภูมิภาคทุกแห่ง
กิจกรรมที่ ๖ (SP ๖) จังหวัดต้องจัดทำรายละเอียดโครงการ เพื่อใช้ในการติดตามผลการดำเนินงานให้สามารถบรรลุเป้าหมาย	กลุ่มงานยุทธศาสตร์การพัฒนาจังหวัด สำนักงานจังหวัดเชียงใหม่	ส่วนราชการส่วนภูมิภาคทุกแห่ง
กิจกรรมที่ ๗ (SP ๗) จังหวัดต้องมีการวิเคราะห์ และจัดทำแผนบริหารความเสี่ยงตามมาตรฐาน COSO	กลุ่มงานยุทธศาสตร์การพัฒนาจังหวัด สำนักงานจังหวัดเชียงใหม่	ส่วนราชการส่วนภูมิภาคทุกแห่ง

หมวด ๓ การให้ความสำคัญกับผู้รับบริการและผู้มีส่วนได้ส่วนเสีย

กิจกรรม	หน่วยงานรับผิดชอบหลัก	หน่วยงานสนับสนุน
กิจกรรมที่ ๑ (CS ๑) จังหวัดมีการกำหนดกลุ่มผู้รับบริการ และผู้มีส่วนได้ส่วนเสียตามพันธกิจ	๑. สำนักงานสาธารณสุขจังหวัดเชียงใหม่ ๒. สำนักงานขนส่งจังหวัดเชียงใหม่	ส่วนราชการส่วนภูมิภาคทุกแห่ง
กิจกรรมที่ ๒ (CS ๒) จังหวัดมีช่องทางการรับฟัง และเรียนรู้ความต้องการของผู้รับบริการ และผู้มีส่วนได้ส่วนเสีย	๑. สำนักงานสาธารณสุขจังหวัดเชียงใหม่ ๒. สำนักงานขนส่งจังหวัดเชียงใหม่	ส่วนราชการส่วนภูมิภาคทุกแห่ง
กิจกรรมที่ ๓ (CS ๓) จังหวัดมีระบบที่ชัดเจนในการรวบรวม และจัดการข้อร้องเรียน/ ข้อเสนอแนะ/	สำนักงานขนส่งจังหวัดเชียงใหม่	ส่วนราชการส่วนภูมิภาคทุกแห่ง

กิจกรรม	หน่วยงานรับผิดชอบหลัก	หน่วยงานสนับสนุน
ข้อคิดเห็น/ คำชมเชย		
กิจกรรมที่ ๔ (CS ๔) จังหวัดมีการสร้างเครือข่ายและจัดกิจกรรม เพื่อสร้างความสัมพันธ์กับผู้รับบริการ และผู้มีส่วนได้ส่วนเสีย	๑. สำนักงานสาธารณสุขจังหวัดเชียงใหม่ ๒. สำนักงานขนส่งจังหวัดเชียงใหม่	ส่วนราชการส่วนภูมิภาคทุกแห่ง
กิจกรรมที่ ๕ (CS ๕) จังหวัดมีการดำเนินการในการเปิดโอกาสให้ประชาชนเข้ามามีส่วนร่วมในการบริหารราชการผ่านกระบวนการ หรือกิจกรรมต่างๆ ที่เป็นการส่งเสริมระดับการมีส่วนร่วมของประชาชน	สำนักงานทรัพยากรธรรมชาติและสิ่งแวดล้อมจังหวัดเชียงใหม่	ส่วนราชการส่วนภูมิภาคทุกแห่ง
กิจกรรมที่ ๖ (CS ๖) จังหวัดมีการวัดทั้งความพึงพอใจ และความไม่พึงพอใจของผู้รับบริการ และผู้มีส่วนได้ส่วนเสียในแต่ละกลุ่มที่ได้กำหนดไว้	๑. สำนักงานสาธารณสุขจังหวัดเชียงใหม่ ๒. สำนักงานขนส่งจังหวัดเชียงใหม่ ๓. สำนักงานสถิติ จ.เชียงใหม่	ส่วนราชการส่วนภูมิภาคทุกแห่ง
กิจกรรมที่ ๗ (CS ๗) จังหวัดต้องกำหนดมาตรฐานการให้บริการ ซึ่งจะต้องมีระยะเวลาแล้วเสร็จของงานบริการในแต่ละงาน	๑. สำนักงานสาธารณสุขจังหวัดเชียงใหม่ ๒. สำนักงานขนส่งจังหวัดเชียงใหม่	ส่วนราชการส่วนภูมิภาคทุกแห่ง

หมวด ๔ การวัด การวิเคราะห์ การจัดการความรู้

กิจกรรม	หน่วยงานรับผิดชอบหลัก	หน่วยงานสนับสนุน
กิจกรรมที่ ๑ (IT ๑) จังหวัดต้องมีระบบฐานข้อมูลที่ช่วยสนับสนุนการดำเนินงานตามแผนยุทธศาสตร์และแผนปฏิบัติราชการ	๑. กลุ่มงานข้อมูลสารสนเทศและการสื่อสาร สำนักงานจังหวัดเชียงใหม่ ๒. กลุ่มงานยุทธศาสตร์การพัฒนาจังหวัด สำนักงานจังหวัดเชียงใหม่	ส่วนราชการส่วนภูมิภาคทุกแห่ง
กิจกรรมที่ ๒ (IT ๒) จังหวัดต้องมีระบบฐานข้อมูลเพื่อการพัฒนาจังหวัดที่ครอบคลุม ถูกต้อง และทันสมัย	๑. กลุ่มงานข้อมูลสารสนเทศและการสื่อสาร สำนักงานจังหวัดเชียงใหม่ ๒. กลุ่มงานยุทธศาสตร์การพัฒนาจังหวัด สำนักงานจังหวัดเชียงใหม่	ส่วนราชการส่วนภูมิภาคทุกแห่ง
กิจกรรมที่ ๓ (IT ๓) จังหวัดต้องมีระบบ และสามารถคำนวณสถิติผลิตภัณฑ์มวลรวมจังหวัด (GPP) ที่ครอบคลุม ถูกต้อง และทันสมัย	สำนักงานคลังจังหวัดเชียงใหม่	ส่วนราชการส่วนภูมิภาคทุกแห่ง
กิจกรรมที่ ๔ (IT ๔) จังหวัดต้องมีระบบเทคโนโลยีสารสนเทศ เพื่อให้ประชาชนสามารถเข้าถึงข้อมูลข่าวสาร และรับบริการผ่านระบบเทคโนโลยีสารสนเทศได้อย่างเหมาะสม	กลุ่มงานข้อมูลสารสนเทศและการสื่อสาร สำนักงานจังหวัดเชียงใหม่	ส่วนราชการส่วนภูมิภาคทุกแห่ง

กิจกรรม	หน่วยงานรับผิดชอบหลัก	หน่วยงานสนับสนุน
กิจกรรมที่ ๕ (IT ๕) จังหวัดต้องมีกระบวนการติดตาม เฝ้าระวัง และเตือนภัย (Warning System)	กลุ่มงานข้อมูลสารสนเทศและการสื่อสาร สำนักงานจังหวัดเชียงใหม่	ส่วนราชการส่วนภูมิภาคทุกแห่ง
กิจกรรมที่ ๖ (IT ๖) จังหวัดต้องมีระบบบริหารความเสี่ยงของระบบฐานข้อมูล และสารสนเทศ	กลุ่มงานข้อมูลสารสนเทศและการสื่อสาร สำนักงานจังหวัดเชียงใหม่	ส่วนราชการส่วนภูมิภาคทุกแห่ง
กิจกรรมที่ ๗ (IT ๗) จังหวัดต้องจัดทำแผนการจัดการความรู้ และนำแผนไปปฏิบัติ	กลุ่มงานยุทธศาสตร์การพัฒนาจังหวัด สำนักงานจังหวัดเชียงใหม่	ส่วนราชการส่วนภูมิภาคทุกแห่ง

หมวด ๕ การมุ่งเน้นทรัพยากรบุคคล

กิจกรรม	หน่วยงานรับผิดชอบหลัก	หน่วยงานสนับสนุน
กิจกรรมที่ ๑ (HR ๑) การสร้างแรงจูงใจในการปฏิบัติงาน และความพึงพอใจของบุคลากร	กลุ่มบริหารทรัพยากรบุคคล สำนักงานจังหวัดเชียงใหม่	ส่วนราชการส่วนภูมิภาคทุกแห่ง
กิจกรรมที่ ๒ (HR ๒) การจัดทำระบบการประเมินผล การปฏิบัติงานของบุคลากร	กลุ่มบริหารทรัพยากรบุคคล สำนักงานจังหวัดเชียงใหม่	ส่วนราชการส่วนภูมิภาคทุกแห่ง
กิจกรรมที่ ๓ (HR ๓) การดำเนินการตามแผนกลยุทธ์ การบริหารทรัพยากรบุคคล	กลุ่มบริหารทรัพยากรบุคคล สำนักงานจังหวัดเชียงใหม่	ส่วนราชการส่วนภูมิภาคทุกแห่ง
กิจกรรมที่ ๔ (HR ๔) การจัดทำระบบการประกันคุณภาพของการฝึกอบรม	กลุ่มบริหารทรัพยากรบุคคล สำนักงานจังหวัดเชียงใหม่	ส่วนราชการส่วนภูมิภาคทุกแห่ง
กิจกรรมที่ ๕ (HR ๕) การจัดทำระบบการแลกเปลี่ยนความรู้ หรือทักษะระหว่างบุคลากร	กลุ่มบริหารทรัพยากรบุคคล สำนักงานจังหวัดเชียงใหม่	ส่วนราชการส่วนภูมิภาคทุกแห่ง

หมวด ๖ การจัดการกระบวนการ

กิจกรรม	หน่วยงานรับผิดชอบหลัก	หน่วยงานสนับสนุน
กิจกรรมที่ ๑ (PM ๑) การกำหนดกระบวนการที่สร้างคุณค่าให้บรรลุวิสัยทัศน์ของจังหวัด โดยให้เป็นไปตามแนวทางการกำหนดกระบวนการที่สร้างคุณค่าในหมวด ๖ การจัดการกระบวนการของจังหวัด	๑. สำนักงานสาธารณสุขจังหวัดเชียงใหม่ ๒. กลุ่มงานยุทธศาสตร์การพัฒนาจังหวัด สำนักงานจังหวัดเชียงใหม่	ส่วนราชการส่วนภูมิภาคทุกแห่ง
กิจกรรมที่ ๒ (PM ๒) การจัดทำข้อกำหนดที่สำคัญของกระบวนการที่สร้างคุณค่า	๑. สำนักงานสาธารณสุขจังหวัดเชียงใหม่ ๒. กลุ่มงานยุทธศาสตร์การพัฒนาจังหวัด สำนักงานจังหวัดเชียงใหม่	ส่วนราชการส่วนภูมิภาคทุกแห่ง
กิจกรรมที่ ๓ (PM ๓) การออกแบบกระบวนการจากข้อกำหนดที่สำคัญในกิจกรรมที่ ๒ (PM ๒)	๑. สำนักงานสาธารณสุขจังหวัดเชียงใหม่ ๒. กลุ่มงานยุทธศาสตร์การพัฒนา	ส่วนราชการส่วนภูมิภาคทุกแห่ง

กิจกรรม	หน่วยงานรับผิดชอบหลัก	หน่วยงานสนับสนุน
	จังหวัด สำนักงานจังหวัดเชียงใหม่	
กิจกรรมที่ ๔ (PM ๔)การจัดทำระบบรองรับภาวะฉุกเฉินต่างๆ ที่อาจเกิดขึ้น และมีผลกระทบต่อการจัดกระบวนการ	๑. สำนักงานป้องกันและบรรเทาสาธารณภัยจังหวัดเชียงใหม่ ๒. สำนักงานสาธารณสุขจังหวัดเชียงใหม่ ๓. ที่ทำการปกครองจังหวัดเชียงใหม่ ๔. กลุ่มงานข้อมูลสารสนเทศและการสื่อสาร สำนักงานจังหวัดเชียงใหม่	ส่วนราชการส่วนภูมิภาคทุกแห่ง
กิจกรรมที่ ๕ (PM ๕) การกำหนดมาตรฐานการปฏิบัติงานของกระบวนการที่สร้างคุณค่า และกระบวนการสนับสนุน	๑. สำนักงานสาธารณสุขจังหวัดเชียงใหม่ ๒. กลุ่มงานยุทธศาสตร์การพัฒนาจังหวัด สำนักงานจังหวัดเชียงใหม่	ส่วนราชการส่วนภูมิภาคทุกแห่ง
กิจกรรมที่ ๖ (PM ๖) การปรับปรุงกระบวนการที่สร้างคุณค่า และกระบวนการสนับสนุน	๑. สำนักงานสาธารณสุขจังหวัดเชียงใหม่ ๒. กลุ่มงานยุทธศาสตร์การพัฒนาจังหวัด สำนักงานจังหวัดเชียงใหม่	ส่วนราชการส่วนภูมิภาคทุกแห่ง

การมอบหมายผู้รับผิดชอบในการดำเนินการตามหมวด ๗ ผลลัพธ์การดำเนินการ

กิจกรรม	หน่วยงานรับผิดชอบหลัก	หน่วยงานสนับสนุน
ตัวชี้วัด RM ๑.๔ ร้อยละเฉลี่ยถ่วงน้ำหนักความสำเร็จของผลสัมฤทธิ์ของมาตรการ/โครงการตามนโยบายการกำกับดูแลองค์กรที่ดี (อย่างน้อย ด้านละ ๑ มาตรการ/โครงการ)	๑. กลุ่มบริหารทรัพยากรบุคคล สำนักงานจังหวัดเชียงใหม่ ๒. สำนักงานสถิติจังหวัดเชียงใหม่	ส่วนราชการส่วนภูมิภาคทุกแห่ง
ตัวชี้วัด RM ๒.๑ ระดับความสำเร็จของร้อยละเฉลี่ยถ่วงน้ำหนักในการบรรลุเป้าหมายตามแผนปฏิบัติการของจังหวัด	กลุ่มงานยุทธศาสตร์การพัฒนาจังหวัด สำนักงานจังหวัดเชียงใหม่	ส่วนราชการส่วนภูมิภาคทุกแห่ง
ตัวชี้วัด RM ๓.๑ ร้อยละความพึงพอใจของผู้รับบริการ	๑. สำนักงานสาธารณสุขจังหวัดเชียงใหม่ ๒. สำนักงานขนส่งจังหวัดเชียงใหม่ ๓. สำนักงานสถิติจังหวัดเชียงใหม่	ส่วนราชการส่วนภูมิภาคทุกแห่ง
ตัวชี้วัด RM ๔.๔ ระดับความสำเร็จของการพัฒนาคุณภาพการจัดทำสถิติผลิตภัณฑ์มวลรวมจังหวัด	สำนักงานคลังจังหวัดเชียงใหม่	ส่วนราชการส่วนภูมิภาคทุกแห่ง
ตัวชี้วัด RM ๕.๔ ร้อยละของหลักสูตรการอบรมที่ผ่านเกณฑ์ตามหลักประกันคุณภาพการฝึกอบรม	๑. กลุ่มบริหารทรัพยากรบุคคล สำนักงานจังหวัดเชียงใหม่	ส่วนราชการส่วนภูมิภาคทุกแห่ง

กิจกรรม	หน่วยงานรับผิดชอบหลัก	หน่วยงานสนับสนุน
	๒. สำนักงานสถิติจังหวัดเชียงใหม่	
ตัวชี้วัด RM ๖.๑ ร้อยละความพึงพอใจของผู้รับบริการที่มีต่อขั้นตอนการ	๑. สำนักงานสาธารณสุขจังหวัดเชียงใหม่ ๒. สำนักงานขนส่งจังหวัดเชียงใหม่ ๓. สำนักงานสถิติจังหวัดเชียงใหม่	ส่วนราชการส่วนภูมิภาคทุกแห่ง

มติที่ประชุม

.....

.....

.....

.....

๕.๒ ข้อมูลดัชนีราคาผู้บริโภคของจังหวัดเชียงใหม่ เดือนเมษายน ๒๕๕๕
(สำนักงานพาณิชย์จังหวัดเชียงใหม่)



สำนักงานพาณิชย์จังหวัดเชียงใหม่ร่วมกับสำนักดัชนีเศรษฐกิจการค้า ขอรายงานความเคลื่อนไหวดัชนีราคาผู้บริโภคของจังหวัดเชียงใหม่เดือนเมษายน ๒๕๕๕ โดยสรุปดังนี้

การประมวลผลดัชนีราคาผู้บริโภคของประเทศ รายการสินค้าและบริการที่คำนวณ มีจำนวน ๔๑๗ รายการ สำหรับจังหวัดเชียงใหม่มี จำนวน ๒๕๙ รายการ ครอบคลุมหมวดอาหารและเครื่องดื่ม เครื่องนุ่งห่มและรองเท้า เคหสถาน การตรวจรักษาและบริการส่วนบุคคล ยานพาหนะ การขนส่งและการสื่อสาร การบันเทิงการอ่าน การศึกษา ฯลฯ เพื่อนำมาคำนวณดัชนีราคาผู้บริโภคของจังหวัดเชียงใหม่ ได้ผลดังนี้

๑. ดัชนีราคาผู้บริโภคทั่วไปของประเทศเดือนเมษายน ๒๕๕๕

ปี ๒๕๕๐ ดัชนีราคาผู้บริโภคทั่วไปของประเทศเท่ากับ ๑๐๐ และเดือนเมษายน ๒๕๕๕ เท่ากับ ๑๑๔.๗๘ เทียบกับเดือนมีนาคม ๒๕๕๕ เท่ากับ ๑๑๔.๓๐ สูงขึ้น ร้อยละ ๐.๔๒ ถ้าเทียบกับเดือนเมษายน ๒๕๕๔ สูงขึ้นร้อยละ ๒.๔๗

๒. ดัชนีราคาผู้บริโภคของจังหวัดเชียงใหม่เดือนเมษายน ๒๕๕๕

ปี ๒๕๕๐ ดัชนีราคาผู้บริโภคของจังหวัดเชียงใหม่เท่ากับ ๑๐๐ และเดือนเมษายน ๒๕๕๕ เท่ากับ ๑๑๙.๒ สำหรับเดือนมีนาคม ๒๕๕๕ เท่ากับ ๑๑๙.๒

๓. การเปลี่ยนแปลงดัชนีราคาผู้บริโภคของจังหวัดเชียงใหม่เดือนเมษายน ๒๕๕๕ เมื่อเทียบกับ

- | | |
|--|--------------------|
| ๓.๑ เดือนมีนาคม ๒๕๕๕ | คงที่ ร้อยละ ๐.๐ |
| ๓.๒ เดือนเมษายน ๒๕๕๔ | คงที่ ร้อยละ ๐.๐ |
| ๓.๓ เทียบเฉลี่ย ๔ เดือน (มกราคม - เมษายน) ๒๕๕๕ | สูงขึ้น ร้อยละ ๒.๓ |

๔. ดัชนีราคาผู้บริโภคของจังหวัดเชียงใหม่เดือนเมษายน ๒๕๕๕ เมื่อเทียบกับเดือนมีนาคม ๒๕๕๕ คงที่ร้อยละ ๐.๐ (เดือนมีนาคม ๒๕๕๕ เทียบกับเดือนกุมภาพันธ์ ๒๕๕๕ สูงขึ้น ร้อยละ ๐.๗) โดยหมวดอื่นๆ ไม่ใช่อาหารและเครื่องดื่มปรับสูงขึ้น ได้แก่ น้ำมันเชื้อเพลิง ราคาสินค้า หมวดอาหารและเครื่องดื่มปรับลดลง ได้แก่ ไข่ และผลิตภัณฑ์นม ข้าว แป้งและผลิตภัณฑ์จากแป้ง เครื่องประกอบอาหาร เป็นต้น

๔.๑ ดัชนีหมวดอื่นๆ ไม่ใช่อาหารและเครื่องดื่มสูงขึ้น ร้อยละ ๐.๔ (เดือนมีนาคม ๒๕๕๕ สูงขึ้นร้อยละ ๐.๙) ปัจจัยหลักมาจากการสูงขึ้นของราคาขายปลีกน้ำมันเชื้อเพลิงในประเทศ ร้อยละ ๑.๔ เนื่องจากปรับราคาตามนโยบายของรัฐบาล หมวดเคหสถาน ร้อยละ ๐.๒

๔.๒ ดัชนีหมวดอาหารและเครื่องดื่มลดลง ร้อยละ ๐.๔ (เดือนมีนาคม ๒๕๕๕ สูงขึ้น ร้อยละ ๒.๔) ปัจจัยหลักมาจากการปรับตัวลดลงของราคาสินค้าจำพวก ไข่และผลิตภัณฑ์นม ร้อยละ ๒.๘ (ไข่ไก่) เนื่องจากอยู่ในช่วงปิด

ภาคเรียนรวมถึงสภาพอากาศที่ร้อนและมีการจัดจำหน่ายไข่ไก่ราคาถูกของหน่วยงานภาครัฐ ข้าว แป้งและผลิตภัณฑ์ จากแป้ง ร้อยละ ๒.๕ (ข้าวสารเจ้า ข้าวสารเหนียว) เครื่องประกอบอาหาร ร้อยละ ๐.๘ สินค้าส่วนใหญ่ที่ปรับลดลง จะอยู่ในช่วงสัปดาห์ที่ ๑-๒ ของเดือน เมษายน ๒๕๕๕ ส่วนสินค้าที่มีราคาสูงขึ้นได้แก่ ผักและผลไม้ ร้อยละ ๑.๓ (มะนาว ผักชี ตำลึง พริกทอง)

๕. ถ้าพิจารณาเทียบกับเดือนเมษายน๒๕๕๔ ดัชนีราคาคงที่ ร้อยละ ๐.๐ (เดือนมีนาคม ๒๕๕๕ เทียบกับ เดือนมีนาคม ๒๕๕๔ สูงขึ้นร้อยละ ๓.๑) หมวดอาหารและเครื่องดื่มลดลง ร้อยละ ๑.๕ สาเหตุสำคัญมาจากการ ลดลงของสินค้าหมวด ผักและผลไม้ ร้อยละ ๗.๕ ไข่และผลิตภัณฑ์จากนม ร้อยละ ๓.๐ ข้าว แป้งและผลิตภัณฑ์ จากแป้ง ร้อยละ ๑.๐ และสินค้าที่ปรับสูงขึ้น ได้แก่ เครื่องประกอบอาหาร ร้อยละ ๒.๗ เนื้อสัตว์ เป็ดไก่ และสัตว์น้ำ ร้อยละ ๑.๔ ส่วนดัชนีหมวดอื่น ๆ ไม่ใช่อาหาร และเครื่องดื่มสูงขึ้น ร้อยละ ๑.๓ ได้แก่ หมวดยาสูบและเครื่องดื่มมี แอลกอฮอล์ ร้อยละ ๒.๘ หมวดเคหสถาน ร้อยละ ๒.๓ หมวดพาหนะ การขนส่ง และการสื่อสาร ร้อยละ ๑.๔ หมวด เครื่องนุ่งห่ม ร้อยละ ๐.๗ หมวดการบันเทิงการอ่าน การศึกษาและการศาสนา ลดลง ร้อยละ ๑.๐ (เครื่องรับวิทยุ เครื่องเล่นเทป-ดิสก์ และค่าเล่าเรียน เป็นต้น)

๖. ถ้าพิจารณาดัชนีเฉลี่ย ๔ เดือน (มกราคม -เมษายน) ของปี ๒๕๕๕ เทียบกับปี ๒๕๕๔ ดัชนีสูงขึ้น ร้อยละ ๒.๓ เป็นผลมาจาก หมวดอาหารและเครื่องดื่ม สูงขึ้น ร้อยละ ๓.๗ สาเหตุสำคัญมาจากการปรับตัวสูงขึ้น ของราคา เนื้อสัตว์ เป็ดไก่ และสัตว์น้ำ ร้อยละ ๙.๐ เครื่องประกอบอาหาร ร้อยละ ๖.๒ ผักและผลไม้ ร้อยละ ๓.๕ ข้าว แป้งและผลิตภัณฑ์จากแป้ง ร้อยละ ๑.๑ ไข่และผลิตภัณฑ์นม ร้อยละ ๐.๙ และดัชนีหมวดอื่นๆ ไม่ใช่อาหาร และเครื่องดื่มสูงขึ้น ร้อยละ ๑.๑ สาเหตุหลักจากการปรับสูงขึ้นของหมวดเคหสถาน ร้อยละ ๒.๐ หมวดยาสูบและ เครื่องดื่ม ที่มีแอลกอฮอล์ ร้อยละ ๒.๐ (ผลิตภัณฑ์เบียร์และสุรา) หมวดยานพาหนะ การขนส่งและการสื่อสาร ร้อยละ ๑.๐ หมวดการตรวจรักษาส่วนบุคคล ร้อยละ ๐.๗ เป็นต้น

มติที่ประชุม

.....
.....
.....
.....

ระเบียบวาระที่ ๒ เรื่องอื่น ๆ

- ๒.๑ แจ้งกำหนดการประชุมหัวหน้าส่วนราชการประจำจังหวัดเชียงใหม่ ครั้งที่ ๕/๒๕๕๕
 ในวันพุธที่ ๓๐ พฤษภาคม ๒๕๕๕ เวลา ๐๙.๐๐ น.
 ณ ห้องประชุมอเนกประสงค์ อาคารเฉลิมพระเกียรติ ๘๐ พรรษา
 ตำบลช้างเผือก อำเภอเมืองเชียงใหม่ จังหวัดเชียงใหม่
 การแต่งกาย ชุดผ้าไทย

มติที่ประชุม

.....

.....

.....

.....

๖.๒ หัวหน้าส่วนราชการแจ้งต่อที่ประชุมเพิ่มเติม (ถ้ามี)

มติที่ประชุม

.....
.....
.....
.....

ระเบียบวาระที่ ๗ นโยบายและข้อสั่งการของผู้บริหาร

๗.๑ รองผู้ว่าราชการจังหวัดเชียงใหม่ (นายฤทธิพงษ์ เตชะพันธุ์)

๗.๒ รองผู้ว่าราชการจังหวัดเชียงใหม่ (นายชูชาติ กีฬาแปง)

- รายงานผลการดำเนินงานโครงการป้องกันและแก้ไขอุทกภัยกรณีเร่งด่วน (Flagship Projects) ในกิจกรรมการขุดลอกลำน้ำปิง และการติดตั้งระบบเตือนภัยดินถล่มจังหวัดเชียงใหม่

๗.๓ รองผู้ว่าราชการจังหวัดเชียงใหม่ (นายวรการ ยกยิ่ง)

๗.๔ ผู้ว่าราชการจังหวัดเชียงใหม่ (หม่อมหลวงปนัดดา ดิศกุล)

มติที่ประชุม

.....

.....

.....

.....