

ระเบียบวาระการประชุมหัวหน้าส่วนราชการประจำจังหวัดเชียงใหม่  
ครั้งที่ ๘/๒๕๕๖

วันศุกร์ที่ ๓๐ สิงหาคม ๒๕๕๖ เวลา ๐๙.๐๐ น.

ณ ห้องประชุมอเนกประสงค์ อาคารเฉลิมพระเกียรติ ๘๐ พรรษา  
ศูนย์ราชการจังหวัดเชียงใหม่

\*\*\*\*\*

การสวดมนต์ไหว้พระ

เรื่องก่อนระเบียบวาระการประชุม

๑. การมอบเครื่องหมาย “รักษาดินแดนยิ่งชีพ” แก่ นายวิรุฬ พรรณเทวี หัวหน้าสำนักงานจังหวัดเชียงใหม่ (โดย บก.อส.จังหวัดเชียงใหม่)
๒. การมอบเกียรติบัตรแม่ดีเด่นของจังหวัดเชียงใหม่ จำนวน ๘ ราย(สำนักงานพัฒนาสังคมและความมั่นคงของมนุษย์จังหวัดเชียงใหม่)
๓. การมอบประกาศเกียรติคุณแก่ข้าราชการและลูกจ้างประจำที่พ้นจากราชการเพราะอายุครบหกสิบปีบริบูรณ์ (ครบเกษียณอายุ) ในสิ้นปีงบประมาณ พ.ศ.๒๕๕๖ ของสำนักงานจังหวัดเชียงใหม่ สังกัดสำนักงานปลัดกระทรวงมหาดไทย จำนวน ๓ ราย (สำนักงานจังหวัดเชียงใหม่)
๔. การมอบโล่รางวัลให้แก่สถานศึกษา/ชุมชนต้นแบบภูมิปัญญาด้านทรัพยากรธรรมชาติและสิ่งแวดล้อมของจังหวัดเชียงใหม่ จำนวน ๕ แห่ง (สำนักงานศึกษาธิการภาค ๑ )

ระเบียบวาระที่ ๑ แนะนำผู้บริหาร/หัวหน้าส่วนราชการที่ย้ายมาดำรงตำแหน่งใหม่/รับตำแหน่งใหม่ / ย้ายภายในจังหวัด

-ไม่มี-

ระเบียบวาระที่ ๒ เรื่องรับรองรายงานการประชุมหัวหน้าส่วนราชการประจำจังหวัดเชียงใหม่ ครั้งที่ ๗/๒๕๕๖ เมื่อวันที่ ๓๐ กรกฎาคม ๒๕๕๖

ระเบียบวาระที่ ๓ เรื่องติดตามผลการดำเนินงานตามนโยบายรัฐบาล นโยบายจังหวัดเชียงใหม่ นโยบายของส่วนราชการที่เกี่ยวกับจังหวัดเชียงใหม่

๓.๑ การติดตามผลการเบิกจ่ายเงินงบประมาณ การกันเงินไว้เบิกเหลือในปี และระเบียบ/ข้อสั่งการกระทรวงการคลัง

ผู้นำเสนอ : นายรณรงค์ เส็งเอี่ยม คลังจังหวัดเชียงใหม่

๓.๒ ความคืบหน้าโครงการประชอาสาปลูกป่า ๘๐๐ ล้านกล้า ๘๐ พรรษามหาราชาินี

ผู้นำเสนอ : นายกมลไชย คชชา

ผู้อำนวยการสำนักงานทรัพยากรธรรมชาติและสิ่งแวดล้อมจังหวัดเชียงใหม่

๓.๓ รายงานสถานการณ์โรคไข้เลือดออกจังหวัดเชียงใหม่

ผู้นำเสนอ : นายสุรสิงห์ วิศรุตรัตน์ ผู้แทนสำนักงานสาธารณสุขจังหวัดเชียงใหม่

๓.๔ รายงานสถานการณ์อุทกภัย ปี พ.ศ. ๒๕๕๖ จังหวัดเชียงใหม่

ผู้นำเสนอ : นายเรืองฤทธิ์ ผลดี ผู้แทนสำนักงานป้องกันและบรรเทาสาธารณภัยจังหวัดเชียงใหม่

## ระเบียบวาระที่ ๔ เรื่องเพื่อทราบ

- ๔.๑ สรุปสถานการณ์น้ำจังหวัดเชียงใหม่ประจำเดือนสิงหาคม ๒๕๕๖  
ผู้นำเสนอ: นายอดุลย์ ฉายอรุณ ผู้อำนวยการโครงการชลประทานเชียงใหม่
- ๔.๒ การคาดหมายสภาพอากาศเดือนกันยายน ๒๕๕๖  
ผู้นำเสนอ : นายจรรยา เลหาเลิศชัย ผู้อำนวยการศูนย์อุตุนิยมวิทยาภาคเหนือ
- ๔.๓ ผลการพิจารณาคัดเลือกพ่อตัวอย่างแห่งชาติของจังหวัดเชียงใหม่  
ประจำปี พ.ศ.๒๕๕๖  
ผู้นำเสนอ : นายวิรุฬ พรรณเทวี หัวหน้าสำนักงานจังหวัดเชียงใหม่
- ๔.๔ โครงการบรรเทาผลกระทบจากการปรับขึ้นราคาก๊าซปิโตรเลียมเหลว (LPG)  
ภาคครัวเรือน  
ผู้นำเสนอ : นายชำนาญ ภายประสิทธิ์ พนักงานจังหวัดเชียงใหม่
- ๔.๕ ผลการดำเนินงาน ตัวชี้วัดที่ ๙ การดำเนินการตามมาตรการประหยัดพลังงาน  
ผู้นำเสนอ : นายชำนาญ ภายประสิทธิ์ พนักงานจังหวัดเชียงใหม่
- ๔.๖ รายงานผลการดำเนินงานพัฒนากลุ่มจังหวัดภาคเหนือตอนบน ๑ ปีงบประมาณ  
พ.ศ.๒๕๕๖  
ผู้นำเสนอ: นายประจัญ ปรัชญ์สกุล ผู้อำนวยการศูนย์ป้องกันและบรรเทาสาธารณภัย  
เขต ๑๐ ลำปาง
- ๔.๗ การประมูลป้ายทะเบียนรถเลขสวยครั้งที่ ๑๒ หมวดอักษร ขฉ  
ผู้นำเสนอ : นายชาญชัย กีฬาแปง ขนส่งจังหวัดเชียงใหม่
- ๔.๘ นโยบายการส่งเสริมเกษตรกรของกลุ่มบริษัทสันติภาพเทรตดิง จำกัด  
ผู้นำเสนอ : นายสรายุทธ นาคคงคำ ผู้บริหารบริษัท ลีโอฟูดส์ จำกัด
- ๔.๙ คณะกรรมการธรรมาภิบาลจังหวัดเชียงใหม่  
ผู้นำเสนอ: นายถวิล บัวจัน รองประธานคณะกรรมการธรรมาภิบาลจังหวัดเชียงใหม่
- ๔.๑๐ รายงานสถานการณ์ด้านการป้องกันชายแดนและการสกัดกั้นและปราบปราม  
ยาเสพติดตามแนวชายแดน  
ผู้นำเสนอ : พันเอกมีชัย นิลศาสตร์ ผู้แทนกองกำลังผาเมือง
- ๔.๑๑ กิจกรรมเชียงใหม่เมืองสร้างสรรค์  
ผู้นำเสนอ : นายมาร์ติน เฟินส์กี –สตาลิ่ง กรรมการเชียงใหม่เมืองสร้างสรรค์

## ระเบียบวาระที่ ๕ เรื่องแจ้งที่ประชุมเพื่อทราบโดยเอกสารอิเล็กทรอนิกส์

- ๕.๑ มติคณะรัฐมนตรีประจำเดือนสิงหาคม ๒๕๕๖ ที่เกี่ยวข้องกับจังหวัดเชียงใหม่  
(สำนักงานจังหวัดเชียงใหม่)
- ๕.๒ การจัดตั้งศูนย์กลางการปฏิบัติการและประสานงานภูมิภาค  
(Upper Northern Regional Operation and Cooperation Centre : UNROCC)  
(สำนักบริหารยุทธศาสตร์กลุ่มภาคเหนือตอนบน ๑)

## ระเบียบวาระที่ ๖ เรื่องอื่น ๆ

- ๖.๑ แจ้งกำหนดการประชุมหัวหน้าส่วนราชการประจำจังหวัดเชียงใหม่ ครั้งที่ ๙/๒๕๕๖  
วันศุกร์ที่ ๒๗ กันยายน ๒๕๕๖ เวลา ๐๙.๐๐ น. ห้องประชุมเนกประสงค์  
อาคารเฉลิมพระเกียรติ ๘๐ พรรษา ศูนย์ราชการจังหวัดเชียงใหม่ ตำบลช้างเผือก  
อำเภอเมืองเชียงใหม่ จังหวัดเชียงใหม่ การแต่งกาย ชุดพื้นเมือง
- ๖.๒ หัวหน้าส่วนราชการแจ้งต่อที่ประชุมเพิ่มเติม (ถ้ามี)

## ระเบียบวาระที่ ๗ นโยบายและข้อสั่งการของผู้บริหาร

- ๗.๑ รองผู้ว่าราชการจังหวัดเชียงใหม่ (นายเจริญฤทธิ์ สงวนสัตย์)
- ๗.๒ รองผู้ว่าราชการจังหวัดเชียงใหม่ (นายอดิศร กำเนิดศิริ)
- ๗.๓ รองผู้ว่าราชการจังหวัดเชียงใหม่ (นายฤทธิพงษ์ เตชะพันธุ์)
- ๗.๔ ผู้ว่าราชการจังหวัดเชียงใหม่ (นายธานินทร์ สุภาแสน)

## การสวดมนต์ไหว้พระ

### เรื่องก่อนระเบียบวาระการประชุม

๑. การมอบเครื่องหมาย “รักษาดินแดนยิ่งชีพ” แก่ นายวิรุฬ พรรณเทวี หัวหน้าสำนักงานจังหวัด เชียงใหม่ (โดย บก.อส.จังหวัดเชียงใหม่)

๒. การมอบเกียรติบัตรแม่ดีเด่นของจังหวัดเชียงใหม่ จำนวน ๘ ราย(สำนักงานพัฒนาสังคมและความ มั่นคงของมนุษย์จังหวัดเชียงใหม่) ได้แก่

- ๒.๑ นางอัมพร กฤษณะวณิช
- ๒.๒ นางจันทร์หอม บุญไชย
- ๒.๓ นางศศิญาภรณ์ น้อยเรือง
- ๒.๔ นางทองใบ ดีเพ็ญ
- ๒.๕ นางประภาพร มหาวัน
- ๒.๖ นางอำพร ต้วงมะโน
- ๒.๗ นางแก้ว พรหมเทพ
- ๒.๘ นางผุสดี บุญยงค์

๓. การมอบประกาศเกียรติคุณแก่ข้าราชการและลูกจ้างประจำที่พ้นจากราชการเพราะอายุครบหกสิบปี บริบูรณ์ (ครบเกษียณอายุ) ในสิ้นปีงบประมาณ พ.ศ.๒๕๕๖ ของสำนักงานจังหวัดเชียงใหม่ สังกัดสำนักงาน ปลัดกระทรวงมหาดไทย จำนวน ๓ ราย (สำนักงานจังหวัดเชียงใหม่) ได้แก่

- ๓.๑ นายสมศักดิ์ อ่อนอัน
- ๓.๒ นายอุดม บุญเรือง
- ๓.๓ นางขันแก้ว บุญลิขิต

๔. การมอบโล่รางวัลให้แก่สถานศึกษา/ชุมชนต้นแบบภูมิปัญญาด้านทรัพยากรธรรมชาติและสิ่งแวดล้อม ของจังหวัดเชียงใหม่ จำนวน ๕ แห่ง (สำนักงานศึกษาธิการภาค ๑)

- ๔.๑ บ้านโรงวัว ตำบลน้ำบ่อ อำเภอสันป่าตอง
- ๔.๒ ชุมชนบ้านช่างเค็ง อำเภอสารภี
- ๔.๓ วัดม่อนห้วยแก้ว อำเภอดอยหล่อ
- ๔.๔ ชุมชนบ้านนาหึก อำเภอมะริม
- ๔.๕ ชุมชนบ้านแม่กำปอง อำเภอมะฮ่อน

ระเบียบวาระที่ ๑ แนะนำผู้บริหาร/หัวหน้าส่วนราชการที่ย้ายมาดำรงตำแหน่งใหม่/รับตำแหน่งใหม่ /  
ย้ายภายในจังหวัด

-ไม่มี-

มติที่ประชุม

.....  
.....  
.....  
.....

**ระเบียบวาระที่ ๒ เรื่องรับรองรายงานการประชุมหัวหน้าส่วนราชการประจำจังหวัดเชียงใหม่  
ครั้งที่ ๖/๒๕๕๖ เมื่อวันที่ ๒๗ มิถุนายน ๒๕๕๖**

- ตามที่จังหวัดเชียงใหม่ ได้จัดประชุมหัวหน้าส่วนราชการ ครั้งที่ ๗/๒๕๕๖ เมื่อวันที่อังคารที่ ๓๐ กรกฎาคม ๒๕๕๖ เวลา ๐๙.๐๐ น. ณ ห้องประชุมเอนกประสงค์ อาคารเฉลิมพระเกียรติ ๘๐ พรรษา ศูนย์ราชการจังหวัดเชียงใหม่ อำเภอเมืองเชียงใหม่ จังหวัดเชียงใหม่ นั้น

- ฝ่ายเลขานุการ ได้จัดทำรายงานการประชุม ประกอบด้วยเอกสาร ๓๓ หน้า โดยมีผู้ว่าราชการจังหวัดเชียงใหม่ (นายธานีินทร์ สุภาแสน) เป็นประธานการประชุม ซึ่งได้นำลงเผยแพร่ในเว็บไซต์จังหวัดเชียงใหม่ [www.chiangmai.go.th](http://www.chiangmai.go.th) หัวข้อ ประชุมหัวหน้าส่วนราชการ เพื่อให้หัวหน้าส่วนราชการทุกท่านได้ดำเนินการตรวจสอบรายงานการประชุมหัวหน้าส่วนราชการประจำจังหวัดเชียงใหม่ ครั้งที่ ๗/๒๕๕๖ และรับรองรายงานการประชุมผ่านทาง [www.chiangmai.go.th/meeting](http://www.chiangmai.go.th/meeting) แล้ว จึงเสนอที่ประชุมเพื่อโปรดพิจารณาตรวจสอบและรับรองรายงานการประชุมอีกครั้ง จึงเสนอที่ประชุมเพื่อโปรดพิจารณาตรวจสอบและรับรองรายงานการประชุม

- การรับรองรายงานการประชุมผ่านระบบดังกล่าว จะต้องใช้รหัสผ่านในการเข้าระบบ หากท่านต้องการรหัสผ่านให้ติดต่อขอรับรหัสผ่านได้ที่ กลุ่มข้อมูลสารสนเทศและการสื่อสาร สำนักงานจังหวัดเชียงใหม่ โทรศัพท์ ๐๕๓-๑๑๒๗๑๓

รายงานการประชุมหัวหน้าส่วนราชการประจำจังหวัดเชียงใหม่  
ครั้งที่ ๗/๒๕๕๖

วันอังคารที่ ๓๐ กรกฎาคม ๒๕๕๖ เวลา ๐๙.๐๐ น.

ณ ห้องประชุมอเนกประสงค์ อาคารเฉลิมพระเกียรติ ๘๐ พรรษา ศูนย์ราชการจังหวัดเชียงใหม่

\*\*\*\*\*

รายชื่อผู้มาประชุม

หน่วยงานในสังกัดกระทรวงมหาดไทย

|     |                    |                  |  |
|-----|--------------------|------------------|--|
| ๑.  | นายฤทธิพงษ์        | เตชะพันธุ์       | รองผู้ว่าราชการจังหวัดเชียงใหม่ ประธานในที่ประชุม                        |
| ๒.  | นายวิรุฬ           | พรรณเทวี         | หัวหน้าสำนักงานจังหวัดเชียงใหม่  |
| ๓.  | นายไพรัตน์         | เศียรสมาน        | เจ้าพนักงานที่ดินจังหวัดเชียงใหม่  |
| ๔.  | นายสมควร           | ช่อมาลี          | พัฒนาการจังหวัดเชียงใหม่   |
| ๕.  | นายวิชัย           | ขจรปรีดานนท์     | โยธาธิการและผังเมืองจังหวัดเชียงใหม่                                     |
| ๖.  | นายคมสัน           | สุวรรณอัมพา      | หัวหน้าสำนักงานป้องกันและบรรเทาสาธารณภัยจังหวัดเชียงใหม่                 |
| ๗.  | นางนพวรรณ          | เนตรคำ           | (แทน) ห้องถิ่นจังหวัดเชียงใหม่   |
| ๘.  | ว่าที่ ร.ต.ณัฐพงศ์ | ฐิตวิกรานต์      | ผู้อำนวยการวิทยาลัยป้องกันและบรรเทาสาธารณภัยวิทยาเขตเชียงใหม่            |
| ๙.  | นายปริญญา          | วีระมนุรักษ์     | ผู้อำนวยการศูนย์เทคโนโลยีสารสนเทศและการสื่อสารเขต ๗                      |
| ๑๐. | นายเอกกฤต          | จิตตางกูร        | (แทน) ผู้อำนวยการศูนย์ป้องกันและบรรเทาสาธารณภัยเขต ๑๐ ลำปาง              |
| ๑๑. | นายอริวัฒน์        | กาดกิตต์ธนาภังค์ | นายกสมาคมกำนันผู้ใหญ่บ้านจังหวัดเชียงใหม่                                |
| ๑๒. | นายสิทธิ           | วงศ์มาน          | ป้องกันจังหวัดเชียงใหม่  |
| ๑๓. | นางศิริกุล         | พงษ์ลัดดา        | เสมียนตราจังหวัดเชียงใหม่  |
| ๑๔. | นายชัชวาล          | ปัญญา            | จำจังหวัดเชียงใหม่   |
| ๑๕. | นายสมศักดิ์        | อ่อนอ้น          | (แทน) หัวหน้ากลุ่มงานข้อมูลสารสนเทศและการสื่อสารสำนักงานจังหวัดเชียงใหม่ |
| ๑๖. | นายจรรยา           | ปงหาญ            | (แทน) หัวหน้ากลุ่มงานยุทธศาสตร์การพัฒนาจังหวัดสำนักงานจังหวัดเชียงใหม่   |
| ๑๗. | นางสาววิราชนี      | คำชมพู           | หัวหน้ากลุ่มงานอำนวยการ สำนักงานจังหวัดเชียงใหม่                         |
| ๑๘. | นางสาวพรทิพย์      | วรพิทยาภรณ์      | หัวหน้าผู้ตรวจสอบภายในจังหวัดเชียงใหม่                                   |
| ๑๙. | นายเสงี่ยม         | กิ่งสุวรรณพงษ์   | หัวหน้ากลุ่มบริหารทรัพยากรบุคคล สำนักงานจังหวัดเชียงใหม่                 |
| ๒๐. | นายชัยณรงค์        | วงศ์ใหญ่         | (แทน) หัวหน้าสำนักบริหารยุทธศาสตร์กลุ่มจังหวัดภาคเหนือตอนบน ๑            |
| ๒๑. | นายอุทัย           | ลือชัย           | นายอำเภอเมืองเชียงใหม่   |
| ๒๒. | นายอาคม            | สุขพันธ์         | นายอำเภอหางดง  |
| ๒๓. | นายสิทธิชัย        | สวัสดีแสน        | นายอำเภอสารภี  |
| ๒๔. | นายณรงค์ศักดิ์     | หอมมาลัย         | นายอำเภอสันทราย  |

|  |                     |                   |  |
|--|---------------------|-------------------|--|
| ๒๕.  | นายวิรุฬห์          | สิทธิวงศ์         | (แทน)นายอำเภอสันกำแพง                                    |
| ๒๖.  | ว่าที่ร้อยตรีสมัย   | คำชมภู            | นายอำเภอดอยสะเก็ด  |
| ๒๗.  | นายประจวบ           | กันธิยะ           | นายอำเภอแมริม  |
| ๒๘.  | นายอภิชาติ          | ชุ่มเชื้อ         | นายอำเภอแม่แตง   |
| ๒๙.  | นายวิจิตร           | หลังสัน           | นายอำเภอฮอด  |
| ๓๐.  | นายศักดิ์ชาย        | วงศ์กนิษฐ์        | นายอำเภอเชียงดาว   |
| ๓๑.  | นายสุรชัย           | มณีประกร          | นายอำเภอพร้าว  |
| ๓๒.  | นายมนัส             | ชั้นใส            | นายอำเภอฝาง  |
| ๓๓.  | นายคุณวัฒน์         | สุคันธะกุล        | นายอำเภอไชยปราการ  |
| ๓๔.  | นายอนุพงษ์          | วาวงศ์มูล         | นายอำเภอสะเมิง   |
| ๓๕.  | นายอนวัช            | สัตตบุศย์         | นายอำเภอเวียงแหง   |
| ๓๖.  | นายศักดิ์ชัย        | คุณานุวัฒน์ชัยเดช | นายอำเภอสันป่าตอง  |
| ๓๗.  | นายวรกิตติ          | ศรีทิพากร         | นายอำเภอจอมทอง   |
| ๓๘.  | นายคมกริช           | ตรีธัญพงศ์        | นายอำเภอแม่เมาะ  |
| ๓๙.  | นายชุตติเดช         | มีจันทร์          | นายอำเภออมก๋อย   |
| ๔๐.  | นายสมเจตน์          | เปลื้องนุช        | นายอำเภอแม่แจ่ม  |
| ๔๑.  | นายชาตรี            | กิตติธนดิษฐ์      | นายอำเภอดอยเต่า  |
| ๔๒.  | นายภาษเดช           | หงส์ลดาธรมภ์      | นายอำเภอแม่วาง   |
| ๔๓.  | นายศรีณยู           | มีทองคำ           | นายอำเภอแม่อน  |
| ๔๔.  | นายชัยณรงค์         | นันทาสาย          | (แทน)นายอำเภอดอยหล่อ                                     |
| ๔๕.  | นายอดุลย์           | ฮวกนิล            | นายอำเภอภักดีชุมพล                                       |
| <b>สำนักพระราชวัง</b>                        |                     |                   |  |
| ๔๖.  | นายธีระยุทธ         | อินตะเสน          | (แทน) ผู้อำนวยการพระตำหนักภูพิงคราชนิเวศน์               |
| <b>สำนักงานพระพุทธศาสนาแห่งชาติ</b>          |                     |                   |  |
| ๔๗.  | นางแสงจันทร์        | เสวะกะ            | (แทน) ผู้อำนวยการสำนักงานพระพุทธศาสนาจังหวัดเชียงใหม่    |
| <b>หน่วยงานในสังกัดสำนักงานตำรวจแห่งชาติ</b> |                     |                   |  |
| ๔๘.  | พ.ต.อ.(หญิง)วัชรีย์ | ชุกิจคุณ          | (แทน) ผู้บังคับการตำรวจภูธรจังหวัดเชียงใหม่              |
| ๔๙.  | พ.ต.อ.อพิวัฒน์      | กลิ่นวารีย์       | (แทน) ผู้บังคับการตำรวจตระเวนชายแดนภาค ๓                 |
| ๕๐.  | พล.ต.ต.อภิรัตน์     | นิยมการ           | ผู้บังคับการกองบังคับการตรวจคนเข้าเมือง ๕                |
| ๕๑.  | พ.ต.ท.นิตินัย       | สุชะวีริยะ        | (แทน) ผู้กำกับการตำรวจตระเวนชายแดนที่ ๓๓                 |
| ๕๒.  | พ.ต.ท.จำเริญ        | กันทาหงส์         | (แทน) ผู้กำกับการกองกำกับการ ๕ กองกำกับการฝึกพิเศษฯ      |
| ๕๓.  | พ.ต.ต.(หญิง) ผุสดี  | ธรรมศักดิ์        | (แทน) ผู้กำกับการด่านตรวจคนเข้าเมืองท่าอากาศยานเชียงใหม่ |
| <b>หน่วยงานในสังกัดสำนักงานอัยการสูงสุด</b>  |                     |                   |  |
| ๕๔.  | นายเฉลิมเกียรติ     | ไชยวรรณ           | (แทน)อัยการจังหวัดเชียงใหม่                              |
| ๕๕.  | นายภฤชณะ            | หงส์วิไล          | (แทน)อัยการจังหวัดคดีศาลแขวงเชียงใหม่                    |
| ๕๖.  | นายพิษณุ            | มานะวาร           | (แทน)อัยการจังหวัดคดีเยาวชนและครอบครัวจังหวัดเชียงใหม่   |

/หน่วยงานในสังกัด ...



**หน่วยงานในสังกัดสำนักนายกรัฐมนตรี**

|     |             |          |   |
|-----|-------------|----------|---|
| ๕๗. | นายสัมพันธ์ | ข้างทอง  | (แทน) ผู้อำนวยการสำนักประชาสัมพันธ์ เขต ๓                         |
| ๕๘. | นางราตรี    | จักรแก้ว | (แทน) ประชาสัมพันธ์จังหวัดเชียงใหม่                               |
| ๕๙. | นายพยนต์    | ยศสุพรหม | (แทน) ผู้อำนวยการสถานีวิทยุโทรทัศน์แห่งประเทศไทย<br>เชียงใหม่     |
| ๖๐. | นางจิรพร    | ทองบ่อ   | ผู้อำนวยการสถานีวิทยุกระจายเสียงแห่งประเทศไทย<br>จังหวัดเชียงใหม่ |
| ๖๑. | นางณัชชา    | อุตตะมัง | (แทน) นายสถานีวิทยุ อสมท.จังหวัดเชียงใหม่                         |
| ๖๒. | นายบุรี     | ดีชัยยะ  | ผู้อำนวยการสถานีวิทยุกระจายเสียงแห่งประเทศไทย<br>อำเภอฝาง         |
| ๖๓. | พ.ต.ชาติตรี | เศรษฐกร  | รอง ผอ.กอ.รมน.จังหวัดเชียงใหม่(ท)                                 |

**หน่วยงานในสังกัดกระทรวงกลาโหม**

|     |                |            |   |
|-----|----------------|------------|---|
| ๖๔. | พ.อ.สมจริง     | กอริ       | (แทน) ผู้บัญชาการมณฑลทหารบกที่ ๓๓       |
| ๖๕. | พ.อ.ชัยณรงค์   | แก้วกล้า   | (แทน) ผู้บัญชาการกองกำลังผาเมือง        |
| ๖๖. | พ.อ.วิฑูรย์    | รวยสวัสดิ์ | (แทน) ผู้อำนวยการสำนักงานพัฒนาภาค ๓     |
| ๖๗. | น.ต.กิตติพงษ์  | ศรีรินยา   | (แทน) ผู้บังคับการกองบิน ๔๑             |
| ๖๘. | พ.อ.สมจริง     | กอริ       | สัสดีจังหวัดเชียงใหม่                   |
| ๖๙. | พล.ต.ภูมิพัฒน์ | ฉวีพัฒน์   | ที่ปรึกษาผู้ว่าราชการจังหวัดด้านการทหาร |

**หน่วยงานในสังกัดกระทรวงการคลัง**

|     |                |               |  |
|-----|----------------|---------------|--|
| ๗๐. | นางญาณี        | แสงศรีจันทร์  | คลังเขต ๕                                  |
| ๗๑. | นายรณรงค์      | เส็งเอี่ยม    | คลังจังหวัดเชียงใหม่                       |
| ๗๒. | นายอภิชา       | ประสงค์ธรรม   | ธนารักษ์พื้นที่เชียงใหม่                   |
| ๗๓. | นางสาวศิริพิมล | ศรีธนาอุทัยกร | ผู้อำนวยการศาลาธนารักษ์ ๑                  |
| ๗๔. | นายอำนาจ       | อริยจินดา     | (แทน) ผู้อำนวยการสำนักงานสรรพสามิตภาคที่ ๕ |
| ๗๕. | นายสมชาย       | เปี่ยมสุข     | (แทน) สรรพสามิตพื้นที่เชียงใหม่            |
| ๗๖. | นางวรรณงาม     | แก้วคำ        | (แทน) สรรพกรภาค ๘                          |
| ๗๗. | นายชาติตรี     | ตันติวานิชกิจ | สรรพากรพื้นที่เชียงใหม่ ๑                  |
| ๗๘. | นายประพนธ์     | ถกลวิโรจน์    | สรรพากรพื้นที่เชียงใหม่ ๒                  |
| ๗๙. | นายปัญญา       | สวนจันทร์     | ผู้จัดการศูนย์บ้านพักข้าราชการฯ            |
| ๘๐. | นายณัฐวุฒิ     | สระภู่น       | (แทน) ผู้อำนวยการสำนักงานศุลกากรภาคที่ ๓   |
| ๘๑. | นายนพดล        | แสกรุง        | (แทน) นายด่านศุลกากรท่าอากาศยานเชียงใหม่   |

**หน่วยงานในสังกัดกระทรวงท่องเที่ยวและกีฬา**

|     |            |              |  |
|-----|------------|--------------|--|
| ๘๒. | ผศ.ชัยพร   | แก้ววิวัฒน์  | (แทน) รองอธิการบดีสถาบันการพลศึกษาวิทยาเขต<br>เชียงใหม่  |
| ๘๓. | นายธนต์    | ภภพนานนท์    | (แทน) ท่องเที่ยวและกีฬาจังหวัดเชียงใหม่                  |
| ๘๔. | นายสุวิรัฐ | สุวรรณเมธากร | ผู้อำนวยการศูนย์การกีฬาแห่งประเทศไทยจังหวัด<br>เชียงใหม่ |

**หน่วยงานในสังกัดกระทรวงพัฒนาสังคมและความมั่นคงของมนุษย์**

|     |          |       |  |
|-----|----------|-------|--|
| ๘๕. | นางมยุรี | ยกตรี | พัฒนาสังคมและความมั่นคงของมนุษย์จังหวัดเชียงใหม่ |
|-----|----------|-------|--|

|     |                |                |  |
|-----|----------------|----------------|--|
| ๘๖. | นายสุขเกษม     | ชำเลิศ         | (แทน) ผู้อำนวยการสำนักงานส่งเสริมและสนับสนุน<br>วิชาการ ๑๐                       |
| ๘๗. | นางนิภาวดี     | อินปันบุตร     | (แทน) ผู้อำนวยการศูนย์พัฒนาสังคมหน่วยที่ ๑๓ จังหวัด<br>เชียงใหม่                 |
| ๘๘. | นางประณมพร     | วชิรถาวรชัย    | ผู้อำนวยการศูนย์ฟื้นฟูอาชีพคนพิการหายาดฝน  |
| ๘๙. | นายสมพร        | เวชกามา        | (แทน) ผู้ปกครองสถานแรกรับคนไร้ที่พึ่งสัมมาหาพน                                   |
| ๙๐. | นางพรทิพย์     | ชำนาญกิจ       | (แทน) ผู้ปกครองสถานสงเคราะห์เด็กชายบ้านเชียงใหม่                                 |
| ๙๑. | นางสุรีย์พร    | ชูสุข          | ผู้ปกครองสถานสงเคราะห์เด็กบ้านเวียงพิงค์   |
| ๙๒. | นางอุบลวรรณ    | จันทร์สุรินทร์ | ผู้อำนวยการศูนย์พัฒนาการจัดสวัสดิการสังคมผู้สูงอายุ<br>บ้านธรรมปกรณ์ (เชียงใหม่) |
| ๙๓. | นางมิ่งขวัญ    | วีระชาติ       | หัวหน้าบ้านพักเด็กและครอบครัวเชียงใหม่   |
| ๙๔. | นายวิเชียร     | โนจ๊ะ          | ผู้ปกครองนิคมสร้างตนเองเขื่อนภูมิพลจังหวัดเชียงใหม่                              |
| ๙๕. | นายอนิรุต      | แก้วสุวรรณ     | (แทน) หัวหน้าบ้านมิตรไมตรีเชียงใหม่  |
| ๙๖. | นายวีระ        | ใจมา           | (แทน) หัวหน้าสำนักงานการเคหะชุมชน เชียงใหม่ ๑                                    |
| ๙๗. | นางสาวญาณพัฒน์ | เสาร์พันธ์คำ   | (แทน) หัวหน้าสำนักงานการเคหะชุมชน เชียงใหม่ ๒                                    |
| ๙๘. | นางสาวพัทธธีรา | ขุนชะ          | ผู้อำนวยการศูนย์ประสานงานโครงการพระราชดำริ<br>สินกำแพง                           |

#### หน่วยงานในสังกัดกระทรวงเกษตรและสหกรณ์

|      |                |                  |   |
|------|----------------|------------------|---|
| ๙๙.  | นายสุรพล       | ปุสุรินทร์คำ     | (แทน) เกษตรและสหกรณ์จังหวัดเชียงใหม่  |
| ๑๐๐. | นายไชยสิทธิ์   | วงศ์สาย          | (แทน) เกษตรจังหวัดเชียงใหม่   |
| ๑๐๑. | นางเปรมภัสสรณ์ | แก้วมณีนพโชติ    | (แทน) ปฎิรูปที่ดินจังหวัดเชียงใหม่  |
| ๑๐๒. | นายภาณุวิชญ์   | กันทะ            | (แทน) ประมงจังหวัดเชียงใหม่   |
| ๑๐๓. | นายสมร         | นิवास            | (แทน) สหกรณ์จังหวัดเชียงใหม่  |
| ๑๐๔. | นายอนุวัฒน์    | อุประดิษฐ์       | (แทน) ปศุสัตว์จังหวัดเชียงใหม่  |
| ๑๐๕. | นายสุทธิศักดิ์ | ชื่นพิชัย        | (แทน) ผู้อำนวยการสำนักงานพัฒนาที่ดินเขต ๖                                       |
| ๑๐๖. | นายเดช         | สารเข้าคำ        | (แทน) ผู้อำนวยการสถานีพัฒนาที่ดินจังหวัดเชียงใหม่                               |
| ๑๐๗. | นายเกื้อกุล    | มานะสัมพันธ์สกุล | (แทน) ผู้อำนวยการโครงการชลประทานเชียงใหม่                                       |
| ๑๐๘. | นายจำรัส       | จันทิวงศ์        | (แทน) ปศุสัตว์เขต ๕   |
| ๑๐๙. | นางณัฐชฎา      | เรืองวิสัย       | (แทน) ผู้อำนวยการสำนักงานตรวจบัญชีสหกรณ์ที่ ๗                                   |
| ๑๑๐. | นางจินตนา      | นิवास            | (แทน) หัวหน้าสำนักงานตรวจบัญชีสหกรณ์เชียงใหม่                                   |
| ๑๑๑. | นางพรวรรณ      | เผติมชัย         | (แทน) ผู้อำนวยการสำนักวิจัยและพัฒนาการเกษตรเขตที่<br>๑                          |
| ๑๑๒. | นายสมชาย       | กันระวงศ์        | (แทน) ผู้อำนวยการศูนย์ส่งเสริมและพัฒนาอาชีพ<br>การเกษตรจังหวัดเชียงใหม่(พืชสวน) |
| ๑๑๓. | นางสาวคชาภรณ์  | วงศ์พรหมศิลป์    | (แทน) ผู้อำนวยการส่งเสริมและพัฒนาการเกษตรเขตที่ ๖<br>จังหวัดเชียงใหม่           |
| ๑๑๔. | นางกุลธิดา     | ศรีวิวัฒน์       | (แทน) ผู้อำนวยการสำนักงานเศรษฐกิจการเกษตร เขต ๑                                 |
| ๑๑๕. | นายบรรจง       | จำนงศิตธรรม      | ผู้อำนวยการศูนย์วิจัยและพัฒนาประมงน้ำจืดจังหวัด<br>เชียงใหม่                    |

|      |             |              |   |
|------|-------------|--------------|---|
| ๑๑๖. | นางวัฏฐวิภา | กัลลประวิทย์ | (แทน) ผู้อำนวยการศูนย์วิจัยพืชไร่เชียงใหม่                              |
| ๑๑๗. | นางอรทัย    | ธรรมเสน      | (แทน) ผู้อำนวยการศูนย์ศึกษาการพัฒนาห้วยฮ่องไคร้อันเนื่องมาจากพระราชดำริ |
| ๑๑๘. | นางอาทิตยา  | แสงมณี       | ผู้อำนวยการศูนย์ส่งเสริมและพัฒนาอาชีพการเกษตรจังหวัดเชียงใหม่(ผึ้ง)     |
| ๑๑๙. | นางขจีพันธ์ | สิงห์ลักษณ์  | (แทน) หัวหน้าสำนักงานสภาเกษตรกรจังหวัดเชียงใหม่                         |

#### **กระทรวงคมนาคม**

|      |              |             |   |
|------|--------------|-------------|---|
| ๑๒๐. | นายชาญชัย    | กีฬาแปง     | ขนส่งจังหวัดเชียงใหม่                                 |
| ๑๒๑. | นายบดีรินทร์ | โลหิตกาญจน์ | (แทน) ผู้อำนวยการสำนักทางหลวงที่ ๑(เชียงใหม่)         |
| ๑๒๒. | นายสมพงษ์    | มอญแก้ว     | (แทน) ผู้อำนวยการสำนักงานทางหลวงชนบทจังหวัดเชียงใหม่  |
| ๑๒๓. | นางณิชรัตน์  | จอมแปงทา    | (แทน) ผู้อำนวยการสำนักงานเจ้าท่าภูมิภาคที่ ๑          |
| ๑๒๔. | นายอภิสิทธิ์ | คำภีโร      | (แทน) ผู้อำนวยการสำนักงานเจ้าท่าภูมิภาค สาขาเชียงใหม่ |
| ๑๒๕. | นายสังัด     | แก้วนัย     | (แทน) ผู้อำนวยการท่าอากาศยานเชียงใหม่                 |
| ๑๒๖. | นายพงศ์เทพ   | วงษ์เวช     | (แทน) ผู้อำนวยการแขวงทางหลวงเชียงใหม่ที่ ๑            |
| ๑๒๗. | นายปัญญา     | ภูมรินทร์   | (แทน) ผู้อำนวยการแขวงทางหลวงเชียงใหม่ที่ ๒            |
| ๑๒๘. | นายชานนวิทย์ | เผื่อนทอง   | (แทน) ผู้อำนวยการแขวงทางหลวงเชียงใหม่ที่ ๓            |

#### **หน่วยงานในสังกัดกระทรวงทรัพยากรธรรมชาติและสิ่งแวดล้อม**

|      |                    |              |   |
|------|--------------------|--------------|---|
| ๑๒๙. | นายกมลไชย          | คชชา         | ผู้อำนวยการสำนักงานทรัพยากรธรรมชาติและสิ่งแวดล้อมจังหวัดเชียงใหม่ |
| ๑๓๐. | นายทวีศักดิ์       | ชั้นธราช     | (แทน) ผู้อำนวยการสำนักบริหารพื้นที่อนุรักษ์ที่ ๑๖ (เชียงใหม่)     |
| ๑๓๑. | นายสุเทพ           | ปวเรศวิทยาพร | ผู้อำนวยการสำนักจัดการทรัพยากรป่าไม้ที่ ๑ (เชียงใหม่)             |
| ๑๓๒. | นางสาวโสภา         | สงคราม       | (แทน) ผู้อำนวยการสำนักงานสิ่งแวดล้อมภาคที่ ๑                      |
| ๑๓๓. | นางสาวจรรุวรรณ     | ชิงชัย       | (แทน) ผู้อำนวยการสวนสัตว์เชียงใหม่                                |
| ๑๓๔. | ว่าที่ พ.ต.อภิชาติ | จินตามงคล    | ผู้จัดการองค์การอุตสาหกรรมป่าไม้เขตเชียงใหม่                      |

#### **หน่วยงานในสังกัดกระทรวงเทคโนโลยีสารสนเทศและการสื่อสาร**

|      |             |              |  |
|------|-------------|--------------|--|
| ๑๓๕. | นายจรรุญ    | เลาหเลิศชัย  | ผู้อำนวยการศูนย์อุทยานวิทยุภาคเหนือ              |
| ๑๓๖. | นายไพโรจน์  | บุญลือ       | สถิติจังหวัดเชียงใหม่                            |
| ๑๓๗. | นายธีรพงษ์  | กลิ่นท้าวหาญ | (แทน) ผู้จัดการฝ่ายไปรษณีย์ เขต ๕ เชียงใหม่      |
| ๑๓๘. | นายวิเชียร  | ศรีพลักษณ์   | (แทน) โทรศัพท์จังหวัดเชียงใหม่                   |
| ๑๓๙. | นายประเวศน์ | ประเทศ       | (แทน) ผู้จัดการสำนักงานบริการลูกค้า กสท.เขตเหนือ |

#### **หน่วยงานในสังกัดกระทรวงพลังงาน**

|      |          |              |                         |
|------|----------|--------------|-------------------------|
| ๑๔๐. | นายชำนาญ | กายประสิทธิ์ | พลังงานจังหวัดเชียงใหม่ |
|------|----------|--------------|-------------------------|

#### **หน่วยงานในสังกัดกระทรวงพาณิชย์**

|      |           |             |  |
|------|-----------|-------------|--|
| ๑๔๑. | นายสามภพ  | ภาคสกุล     | (แทน) พาณิชย์จังหวัดเชียงใหม่                  |
| ๑๔๒. | นางญาดา   | วิบูลย์พงศ์ | (แทน) ผู้อำนวยการสำนักงานการค้าต่างประเทศเขต ๑ |
| ๑๔๓. | นางมนสิชา | ไชยมณี      | (แทน) การค้าภายในจังหวัดเชียงใหม่              |

๑๔๔. นางสาวสุนทรา ตีละกุล หัวหน้าสำนักงานพัฒนาธุรกิจการค้าจังหวัดเชียงใหม่  
 ๑๔๕. นายสมพงษ์ ศรีเกษ กรรมการบริษัทจังหวัดเชียงใหม่

#### หน่วยงานในสังกัดกระทรวงยุติธรรม

๑๔๖. นายพิรุณ หน่อแก้ว ผู้บัญชาการเรือนจำกลางเชียงใหม่  
 ๑๔๗. นางสาวเพ็ญ จำปาเป้า ผู้บัญชาการเรือนจำอำเภอฝาง  
 ๑๔๘. นางอารีรัตน์ เทียมทอง ผู้อำนวยการทัณฑสถานหญิงเชียงใหม่  
 ๑๔๙. นายเกษม แก้วจินดา ผู้อำนวยการสถานพินิจและคุ้มครองเด็กและเยาวชนจังหวัดเชียงใหม่  
 ๑๕๐. นางสาวศิริประกาย วรปรีชา ผู้อำนวยการศูนย์ฝึกอบรมเด็กและเยาวชนเขต ๗ จังหวัดเชียงใหม่  
 ๑๕๑. นายเทพพรหม อ่อนสีบุตร ผู้อำนวยการสำนักงานคุมประพฤติจังหวัดเชียงใหม่  
 ๑๕๒. นายปภาชิต โรจนมณี (แทน) ผู้อำนวยการสำนักงานบังคับคดีจังหวัดเชียงใหม่  
 ๑๕๓. นายอุทัย ทะริยะ ยุติธรรมจังหวัดเชียงใหม่

#### หน่วยงานในสังกัดกระทรวงแรงงาน

๑๕๔. นางสาวมยุรี อินตะมา (แทน) แรงงานจังหวัดเชียงใหม่  
 ๑๕๕. นางเพ็ญศิริ เอี่ยมโสภาส สวัสดิการและคุ้มครองแรงงานจังหวัดเชียงใหม่  
 ๑๕๖. นายประทีน สินมณี ประกันสังคมจังหวัดเชียงใหม่  
 ๑๕๗. นายดิเรก ทะจันทร์ จัดหางานจังหวัดเชียงใหม่  
 ๑๕๘. นางสาวชัชดา ชี้เจริญ ผู้อำนวยการศูนย์ฟื้นฟูสมรรถภาพคนงานประจำภาคเหนือ (จังหวัดเชียงใหม่)

#### หน่วยงานในสังกัดกระทรวงวัฒนธรรม

๑๕๙. นายณรงค์ เหล็กสมบูรณ์ (แทน) วัฒนธรรมจังหวัดเชียงใหม่  
 ๑๖๐. นายไกรสิน อุ่นใจจันต์ (แทน) ผู้อำนวยการสำนักศิลปากรที่ ๘ เชียงใหม่  
 ๑๖๑. นายจันทร์ แก้วจโน (แทน) ผู้อำนวยการวิทยาลัยนาฏศิลป์เชียงใหม่  
 ๑๖๒. นางสาวอาภรณ์ ดวงแก้ว (แทน) ผู้อำนวยการพิพิธภัณฑสถานแห่งชาติ เชียงใหม่

#### หน่วยงานในสังกัดกระทรวงศึกษาธิการ

๑๖๓. นางสาวเพ็ญพร ประระดี (แทน) ผู้อำนวยการสำนักงานศึกษาธิการภาค ๑  
 ๑๖๔. นายอุดม แ่งทิศ (แทน) ผู้อำนวยการสำนักงานเขตพื้นที่การศึกษา ประถมศึกษาเชียงใหม่ เขต ๑  
 ๑๖๕. นางสาวมณีวรรณ สุทธิกาปลูก (แทน) ผู้อำนวยการสำนักงานเขตพื้นที่การศึกษา ประถมศึกษาเชียงใหม่ เขต ๒  
 ๑๖๖. นางจินดา กันทะศักดิ์ (แทน) ผู้อำนวยการสำนักงานเขตพื้นที่การศึกษา ประถมศึกษาเชียงใหม่ เขต ๓  
 ๑๖๗. นายทวี อุปสุชิน ผู้อำนวยการสำนักงานเขตพื้นที่การศึกษา ประถมศึกษา เชียงใหม่ เขต ๔  
 ๑๖๘. นายฉัตรชัยมงคล ก้อนแก้ว (แทน) ผู้อำนวยการสำนักงานเขตพื้นที่การศึกษา ประถมศึกษาเชียงใหม่ เขต ๕  
 ๑๖๙. นายเดช อนากาศ (แทน) ผู้อำนวยการสำนักงานเขตพื้นที่การศึกษา ประถมศึกษาเชียงใหม่ เขต ๖

|  |                 |                  |   |
|--|-----------------|------------------|---|
| ๑๗๐.                                     | นางสุนุช        | อินว่าน          | (แทน) ประธานอาชีวศึกษาจังหวัดเชียงใหม่  |
| ๑๗๑.                                     | นายสมนต์        | มอนไข่           | ผู้อำนวยการโรงเรียนศึกษาสงเคราะห์เชียงใหม่  |
| <b>สถาบันการศึกษา</b>                    |                 |                  |   |
| ๑๗๒.                                     | นายไพสิฐ        | พาณิชย์กุล       | (แทน) อธิการบดีมหาวิทยาลัยเชียงใหม่   |
| ๑๗๓.                                     | นางสุวรรณนา     | ฉุยกลัด          | (แทน) ผู้อำนวยการโรงเรียนศึกษาสงเคราะห์เชียงใหม่  |
| <b>หน่วยงานในกระทรวงสาธารณสุข</b>        |                 |                  |   |
| ๑๗๔.                                     | นายภาคภูมิ      | ทาวงค์           | (แทน) นายแพทย์สาธารณสุขจังหวัดเชียงใหม่   |
| ๑๗๕.                                     | นางสุดใจ        | นันทารัตน์       | (แทน) ผู้อำนวยการศูนย์วิทยาศาสตร์การแพทย์ที่ ๑๐ เชียงใหม่                               |
| ๑๗๖.                                     | นายชาติรี       | กำลังแก่ง        | (แทน) ผู้อำนวยการสถาบันพัฒนาการเด็กราชนครินทร์  |
| ๑๗๗.                                     | นายแพทย์พิรุณ   | คำอุ่น           | (แทน) ผู้อำนวยการโรงพยาบาลนครพิงค์  |
| <b>หน่วยงานในสังกัดกระทรวงอุตสาหกรรม</b> |                 |                  |   |
| ๑๗๘.                                     | นายสงกรานต์     | มูลวิจิตร        | (แทน) อุตสาหกรรมจังหวัดเชียงใหม่  |
| ๑๗๙.                                     | นายศิษฐา        | ศรีวัชรานนท์     | (แทน) ผู้อำนวยการศูนย์ส่งเสริมอุตสาหกรรมภาคที่ ๑  |
| ๑๘๐.                                     | นายเกียรติชัย   | ตุลาธรรมกุล      | (แทน) ผู้อำนวยการอุตสาหกรรมพื้นฐานและการเหมืองแร่ เขต ๓ (เชียงใหม่)                     |
| <b>หน่วยงานพิเศษ/อิสระ</b>               |                 |                  |   |
| ๑๘๑.                                     | นางสุคลพิชญ์    | ฉัตรกุล ณ อยุธยา | (แทน) ผู้อำนวยการตรวจเงินแผ่นดินภูมิภาคที่ ๘  |
| ๑๘๒.                                     | นางสาวทัศนีย์   | ตั้งเยาว์        | (แทน) ผู้อำนวยการการเลือกตั้งประจำจังหวัดเชียงใหม่                                      |
| ๑๘๓.                                     | นางถนอมจิต      | ไชยวงศ์          | (แทน) คณะกรรมการธรรมาภิบาลจังหวัดเชียงใหม่  |
| ๑๘๔.                                     | แพทย์หญิงประคอง | วิทยาศัย         | สมาชิกสภาพัฒนาการเมือง  |
| ๑๘๕.                                     | นางโสภิต        | พงษ์รัตนานุกูล   | (แทน) ผู้อำนวยการธนาคารแห่งประเทศไทยสำนักงานภาคเหนือ                                    |
| <b>ส่วนท้องถิ่น</b>                      |                 |                  |   |
| ๑๘๖.                                     | นางสาวบุษบง     | จันทเลิศ         | (แทน) นายกองค้การบริหารส่วนจังหวัดเชียงใหม่   |
| ๑๘๗.                                     | นายศุภรัศมี     | จันทร์ตะธา       | (แทน) นายกเทศมนตรีนครเชียงใหม่  |
| ๑๘๘.                                     | นายชาติรี       | กันทวี           | (แทน) นายกเทศมนตรีเมืองเมืองแกนพัฒนา  |
| ๑๘๙.                                     | นายสว่าง        | กานิล            | (แทน) นายกเทศมนตรีเมืองแม่ใจ  |
| ๑๙๐.                                     | นายทวิชา        | วงศ์ทิพย์        | (แทน) นายกเทศมนตรีเมืองต้นเปา   |
| <b>หน่วยงานรัฐวิสาหกิจ</b>               |                 |                  |   |
| ๑๙๑.                                     | นางสาวชมนาด     | พรสมพล           | (แทน) ผู้อำนวยการการประปาส่วนภูมิภาคเขต ๙   |
| ๑๙๒.                                     | นางกนกวรรณ      | สุวรรณชัย        | (แทน) ผู้จัดการการประปาส่วนภูมิภาคสาขาเชียงใหม่ (ชั้นพิเศษ)                             |
| ๑๙๓.                                     | นายกฤษดากร      | กำเนิดศิริ       | ผู้จัดการการไฟฟ้าส่วนภูมิภาคจังหวัดเชียงใหม่  |
| ๑๙๔.                                     | นายชูเกียรติ    | แป้นแก้ว         | (แทน) ผู้จัดการการไฟฟ้าส่วนภูมิภาคจังหวัดเชียงใหม่ ๒                                    |
| ๑๙๕.                                     | นายอดิสร        | สุขะตุรงค์       | หัวหน้าสำนักงานประจำฐานปฏิบัติงานจังหวัดเชียงใหม่<br>สถานีไฟฟ้าแรงสูงเชียงใหม่ ๒ (กฟผ.) |
| ๑๙๖.                                     | นางสาวมัลลิกา   | ชุนหะนันท์       | (แทน) ผู้จัดการธนาคารออมสินภาค ๘  |

/ผู้เข้าร่วมประชุม ...

**ผู้เข้าร่วมประชุม**

|                   |                |  |
|-------------------|----------------|--|
| ๑๙๗. นายประหยัด   | อนันต์ประดิษฐ์ | สำนักงานทรัพยากรธรรมชาติและสิ่งแวดล้อมจังหวัด<br>เชียงใหม่ |
| ๑๙๘. นางสุนทรี    | อินตา          | นักจัดการงานทั่วไปชำนาญการ สำนักงานจังหวัดเชียงใหม่        |
| ๑๙๙. นางวัลยา     | สิปปพันธ์      | เจ้าพนักงานธุรการปฏิบัติงาน สำนักงานจังหวัดเชียงใหม่       |
| ๒๐๐. นายบุญญฤทธิ์ | สมนา           | เจ้าหน้าที่บริหารงานทั่วไป สำนักงานจังหวัดเชียงใหม่        |

เริ่มประชุมเวลา ๐๙.๐๐ น.

**การสวดมนต์ไหว้พระ****เรื่องก่อนระเบียบวาระการประชุม**

๑. มอบเกียรติบัตรยกย่องชมเชยอำเภอที่มีผลการปฏิบัติงานลดอัตราการเสียชีวิตของประชาชน เป็น ศูนย์ในช่วงเทศกาลสงกรานต์ปี ๒๕๕๖ จำนวน ๒๐ อำเภอ ได้แก่ อำเภอมกก่อย สารภี ไชยปราการ เวียงแหง ดอยหล่อ แม่อน แม่วาง กัลยาณิวัฒนา ดอยเต่า หางดง สันทราย สันป่าตอง พร้าว แม่าย สะเมิง แม่ริม แม่แตง ดอยสะเก็ด เชียงดาว และแม่แจ่ม (โดย สำนักงานป้องกันและบรรเทาสาธารณภัยจังหวัดเชียงใหม่)

๒. มอบเกียรติบัตรโครงการประเมินคุณภาพแหล่งท่องเที่ยวระดับจังหวัด ประจำปีงบประมาณ พ.ศ. ๒๕๕๕ จำนวน ๒ แห่ง ได้แก่ อุทยานแห่งชาติดอยฟ้าห่มปก อุทยานแห่งชาติห้วยน้ำดัง โดยมี นายทวีศักดิ์ ชันธราช ผู้แทนสำนักบริหารพื้นที่อนุรักษ์ที่ ๑๖ (เชียงใหม่) รับมอบแทน (โดย สำนักงานท่องเที่ยวและกีฬาจังหวัดเชียงใหม่)

๓. มอบเกียรติบัตรสตรีไทยดีเด่น ประจำปี ๒๕๕๖ จังหวัดเชียงใหม่ จำนวน ๓ ราย ได้แก่ นางพิสมัย ตริวิธา นางสุรีย์ คำอ้าย และนางสาววิไล บุรณุปกรณ์ (โดย สำนักงานพัฒนาสังคมและความมั่นคงของมนุษย์จังหวัดเชียงใหม่)

๔. มอบเงินรางวัล โฉรางวัล และเกียรติบัตรแก่อำเภอที่มีผลการประเมินศักยภาพอำเภอในการบริหารจัดการมลพิษหมอกควันและการเผาในที่โล่งในพื้นที่จังหวัดเชียงใหม่ ประจำปีงบประมาณ พ.ศ.๒๕๕๖ จำนวน ๑๒ อำเภอ ได้แก่

|                 |               |                                    |
|-----------------|---------------|------------------------------------|
| <b>โซนเหนือ</b> | รางวัลชนะเลิศ | อำเภอเชียงดาว                      |
|                 | รองชนะเลิศ    | อำเภอแม่แตง                        |
|                 | รางวัลชมเชย   | อำเภอพร้าว และอำเภอฝาง             |
| <b>โซนกลาง</b>  | รางวัลชนะเลิศ | อำเภอดอยสะเก็ด                     |
|                 | รองชนะเลิศ    | อำเภอแม่วาง                        |
|                 | รางวัลชมเชย   | อำเภอแม่ริม และอำเภอเมืองเชียงใหม่ |
| <b>โซนใต้</b>   | รางวัลชนะเลิศ | อำเภอดอยเต่า                       |
|                 | รองชนะเลิศ    | อำเภอดอยหล่อ                       |
|                 | รางวัลชมเชย   | อำเภอแม่แจ่ม และอำเภอมกก่อย        |

(โดย สำนักงานทรัพยากรธรรมชาติและสิ่งแวดล้อมจังหวัดเชียงใหม่)

**ระเบียบวาระที่ ๑** แนะนำผู้บริหาร/หัวหน้าส่วนราชการที่ย้ายมาดำรงตำแหน่งใหม่/รับตำแหน่งใหม่ / ย้ายภายในจังหวัด

**๑. นางสุชาดา ชีเจริญ**

ตำแหน่งปัจจุบัน ผู้อำนวยการศูนย์ฟื้นฟูสมรรถภาพคนงานประจำภาคเหนือ (จังหวัดเชียงใหม่)

ตำแหน่งเดิม อัครราชทูตที่ปรึกษา (ฝ่ายแรงงาน) ประจำสถานเอกอัครราชทูต ณ กรุงเบอร์ลิน สหพันธ์สาธารณรัฐเยอรมัน สำนักประสานความร่วมมือระหว่างประเทศ กระทรวงแรงงาน

**มติที่ประชุม** รับทราบ

**ระเบียบวาระที่ ๒** เรื่องรับรองรายงานการประชุมหัวหน้าส่วนราชการประจำจังหวัดเชียงใหม่ ครั้งที่ ๖/๒๕๕๖ เมื่อวันที่ ๒๗ มิถุนายน ๒๕๕๖

หัวหน้าสำนักงานจังหวัดเชียงใหม่ (นายวิรุฬ พรรณเทวี): เลขานุการที่ประชุมแจ้งต่อที่ประชุมว่าฝ่ายเลขานุการได้จัดทำรายงานการประชุม ประกอบด้วยเอกสารจำนวน ๓๐ หน้า โดยมีผู้ว่าราชการจังหวัดเชียงใหม่ (นายธานินทร์ สุภาแสน) เป็นประธานการประชุม ทั้งนี้ได้นำลงเผยแพร่ในเว็บไซต์จังหวัดเชียงใหม่ [www.chiangmai.go.th](http://www.chiangmai.go.th) หัวข้อ ประชุมหัวหน้าส่วนราชการ เพื่อให้หัวหน้าส่วนราชการทุกท่านได้ดำเนินการตรวจสอบรายงานการประชุมหัวหน้าส่วนราชการประจำจังหวัดเชียงใหม่ ครั้งที่ ๖/๒๕๕๖ และรับรองรายงานการประชุมผ่านทาง [www.chiangmai.go.th/meeting](http://www.chiangmai.go.th/meeting) แล้ว จึงเสนอที่ประชุมเพื่อโปรดพิจารณาตรวจสอบและรับรองรายงานการประชุมอีกครั้ง การรับรองรายงานการประชุมผ่านระบบดังกล่าว จะต้องใช้รหัสผ่านในการเข้าระบบ หากท่านต้องการกรหัสผ่านให้ติดต่อขอรับรหัสผ่านได้ที่ กลุ่มข้อมูลสารสนเทศและการสื่อสาร สำนักงานจังหวัดเชียงใหม่ โทรศัพท์ ๐๕๓-๑๑๒๗๑๓

**มติที่ประชุม** รับรองรายงานการประชุม

**ระเบียบวาระที่ ๓** เรื่องติดตามผลการดำเนินงานตามนโยบายรัฐบาล นโยบายจังหวัดเชียงใหม่ นโยบายของส่วนราชการที่เกี่ยวข้องกับจังหวัดเชียงใหม่

**๓.๑ การติดตามผลการเบิกจ่ายเงินงบประมาณ และระเบียบ/ข้อสั่งการกระทรวงการคลัง**

**คลังจังหวัดเชียงใหม่ (นายรณรงค์ เส็งเอี่ยม) :** แจ้งต่อที่ประชุม ดังต่อไปนี้

**๓.๑.๑ สรุปผลการเบิกจ่ายเงินงบประมาณรายจ่าย ประจำปีงบประมาณ**

**พ.ศ. ๒๕๕๖**

ตามมติคณะรัฐมนตรี เมื่อวันที่ ๒๐ พฤศจิกายน ๒๕๕๕ เห็นชอบมาตรการและแนวทางการเร่งรัดติดตามการใช้จ่ายเงินประจำปีงบประมาณ พ.ศ. ๒๕๕๖ โดยกำหนดอัตราการเบิกจ่ายเงินงบประมาณรายจ่ายในภาพรวมไม่น้อยกว่าร้อยละ ๙๔.๐๐ ของวงเงินงบประมาณรายจ่าย ๒,๔๐๐,๐๐๐.๐๐ ล้านบาท รายจ่ายลงทุนไม่น้อยกว่าร้อยละ ๘๐.๐๐ ของวงเงินงบประมาณรายจ่ายลงทุนของแต่ละหน่วยงาน แยกเป็นรายไตรมาสดังนี้

| ไตรมาสที่ | เป้าหมายการเบิกจ่ายรายจ่ายลงทุน |                       | เป้าหมายการเบิกจ่ายรายจ่ายภาพรวม |                       |
|-----------|---------------------------------|-----------------------|----------------------------------|-----------------------|
|           | รายไตรมาส (%)                   | สะสม ณ สิ้นไตรมาส (%) | รายไตรมาส (%)                    | สะสม ณ สิ้นไตรมาส (%) |
| ๑         | ๑๐.๐๐                           | ๑๐.๐๐                 | ๒๐.๐๐                            | ๒๐.๐๐                 |
| ๒         | ๑๕.๐๐                           | ๒๕.๐๐                 | ๒๔.๐๐                            | ๔๔.๐๐                 |
| ๓         | ๒๕.๐๐                           | ๕๐.๐๐                 | ๒๕.๐๐                            | ๖๙.๐๐                 |
| ๔         | ๓๐.๐๐                           | ๘๐.๐๐                 | ๒๕.๐๐                            | ๙๔.๐๐                 |

การเบิกจ่ายเงินโครงการตามพระราชกำหนดให้อำนาจกระทรวงการคลังกู้เงินเพื่อวางระบบบริหารจัดการน้ำและสร้างอนาคตประเทศ พ.ศ. ๒๕๕๕ ร้อยละ ๑๐๐.๐๐ ของวงเงินตามแผนปฏิบัติงานและแผนการใช้จ่ายเงินที่ได้รับอนุมัติให้ดำเนินการในงบประมาณ พ.ศ. ๒๕๕๖

การเบิกจ่ายเงินงบประมาณรายจ่าย ประจำปีงบประมาณ พ.ศ. ๒๕๕๖  
ตั้งแต่วันที่ ๑ ตุลาคม ๒๕๕๕ ถึง วันที่ ๑๙ กรกฎาคม ๒๕๕๖

หน่วย : ล้านบาท

|             | งบประมาณที่ได้รับ | เบิกจ่าย  | ร้อยละ | เป้าหมาย | คงเหลือ  |
|-------------|-------------------|-----------|--------|----------|----------|
| รวม         | ๓๑,๑๙๙.๖๘         | ๒๖,๗๔๐.๙๕ | ๘๕.๗๑  | ๖๙.๐๐    | ๔,๔๕๘.๗๓ |
| ลงทุน       | ๕,๕๕๙.๔๙          | ๓,๒๔๒.๒๐  | ๕๘.๓๒  | ๕๐.๐๐    | ๒,๓๑๗.๒๙ |
| ประจำ       | ๒๕,๖๔๐.๑๙         | ๒๓,๔๙๘.๗๕ | ๙๑.๖๕  | -        | ๒,๑๔๑.๔๔ |
| เงินเหลือปี | ๓,๖๐๙.๖๙          | ๒,๘๗๙.๒๖  | ๗๙.๗๖  | -        | ๗๓๐.๔๓   |

การเบิกจ่ายเงินงบลงทุน ประจำปีงบประมาณ พ.ศ. ๒๕๕๖  
ตั้งแต่วันที่ ๑ ตุลาคม ๒๕๕๕ ถึง วันที่ ๑๙ กรกฎาคม ๒๕๕๖

หน่วย : ล้านบาท

| รายจ่ายลงทุน     | เงินงบประมาณที่ได้รับ | เบิกจ่าย | ร้อยละ | คงเหลือ  |
|------------------|-----------------------|----------|--------|----------|
| รวม              | ๕,๕๕๙.๔๙              | ๓,๒๔๒.๒๐ | ๕๘.๓๒  | ๒,๓๑๗.๒๙ |
| ส่วนราชการ       | ๔,๖๑๕.๓๖              | ๒,๗๒๗.๓๖ | ๕๙.๐๙  | ๑,๘๘๘.๐๐ |
| ท้องถิ่น         | ๘๔๙.๑๑                | ๕๑๗.๐๑   | ๕๙.๗๑  | ๓๔๒.๑๐   |
| กลุ่มจังหวัด     | ๑๒.๘๕                 | ๐.๐๒     | ๐.๑๕   | ๑๒.๘๓    |
| จังหวัดเชียงใหม่ | ๘๒.๑๗                 | ๗.๘๑     | ๙.๕๐   | ๗๔.๓๖    |

**ส่วนราชการที่มีผลการเบิกจ่ายภาพรวมสูงสุด ๑๐ อันดับ ดังนี้**

| ที่ | ชื่อหน่วยงาน                  | ภาพรวม   |          |        | ลงทุน    |          |        |
|-----|-------------------------------|----------|----------|--------|----------|----------|--------|
|     |                               | งบประมาณ | เบิกจ่าย | ร้อยละ | งบประมาณ | เบิกจ่าย | ร้อยละ |
| ๑.  | สถาบันวิจัยและพัฒนาพื้นที่สูง | ๔๒๐.๙๐   | ๔๒๐.๙๐   | ๑๐๐    | -        | -        | -      |
| ๒.  | สถาบันวิจัยดาราศาสตร์แห่งชาติ | ๑๙๖.๔๑   | ๑๙๖.๔๑   | ๑๐๐    | -        | -        | -      |

/๓. สำนักงานบังคับ ...



| ที่ | ชื่อหน่วยงาน                          | ภาพรวม   |          |        | ลงทุน    |          |        |
|-----|---------------------------------------|----------|----------|--------|----------|----------|--------|
|     |                                       | งบประมาณ | เบิกจ่าย | ร้อยละ | งบประมาณ | เบิกจ่าย | ร้อยละ |
| ๓.  | สำนักงานบังคับคดีจังหวัดเชียงใหม่     | ๐.๕๐     | ๐.๕๐     | ๑๐๐    | -        | -        | -      |
| ๔.  | ศูนย์ชั่งตวงวัดภาคเหนือ               | ๑.๘๕     | ๑.๘๐     | ๙๗.๔๘  | -        | -        | -      |
| ๕.  | ศูนย์วิทยาศาสตร์การแพทย์เชียงใหม่     | ๑๓.๑๘    | ๑๒.๘๐    | ๙๗.๐๕  | ๐.๑๘     | ๐.๑๑     | ๕๙.๕๘  |
| ๖.  | ศูนย์ปฏิบัติการพัฒนาที่ดินโครงการหลวง | ๗๑.๒๖    | ๖๘.๔๖    | ๙๖.๐๗  | ๖๖.๙๗    | ๖๔.๓๕    | ๙๖.๐๙  |
| ๗.  | โรงเรียนยุพราชวิทยาลัย                | ๒๗.๓๕    | ๒๖.๒๓    | ๙๕.๙๒  | ๐.๕๐     | ๐.๔๕     | ๙๐.๐๐  |
| ๘.  | ศูนย์พัฒนาและสงเคราะห์ชาวเขาเชียงใหม่ | ๕๑.๑๑    | ๔๘.๗๗    | ๙๕.๔๒  | ๕.๒๐     | ๕.๒๐     | ๙๙.๙๑  |
| ๙.  | ศูนย์อนามัยที่ ๑๐ เชียงใหม่           | ๒๑.๙๙    | ๒๐.๖๔    | ๙๓.๘๓  | ๐.๐๓     | ๐.๐๐     | ๐.๐๐   |
| ๑๐. | เรือนจำกลางเชียงใหม่                  | ๖๔.๘๕    | ๖๐.๕๖    | ๙๓.๓๘  | ๐.๑๗     | ๐.๑๗     | ๙๙.๙๔  |

ผลการเบิกจ่ายงบลงทุนของส่วนราชการในจังหวัดเชียงใหม่ ในไตรมาสที่ ๓ รายจ่ายลงทุน มีเป้าหมายการเบิกจ่ายอยู่ที่ร้อยละ ๕๐.๐๐ มีหน่วยงานได้รับงบลงทุนทั้งสิ้น ๑๑๗ หน่วยงาน มีผลการเบิกจ่าย เป็นไปตามเป้าหมาย ๗๖ หน่วยงาน คิดเป็นร้อยละ ๖๔.๙๖ มีการเบิกจ่ายแล้วแต่ยังไม่เป็นไปตามเป้าหมาย ๓๒ หน่วยงาน คิดเป็นร้อยละ ๒๗.๓๕ และยังไม่มีการเบิกจ่าย ๙ หน่วยงาน คิดเป็นร้อยละ ๗.๖๙ รายชื่อหน่วยงานที่มี ผลการเบิกจ่ายไม่เป็นไปตามเป้าหมาย รวมจำนวน ๔๑ หน่วยงาน ดังนี้

| ลำดับ | ชื่อหน่วยงาน   | ลงทุน    |          |        |
|-------|--|----------|----------|--------|
|       |  | งบประมาณ | เบิกจ่าย | ร้อยละ |
| ๑.    | โรงเรียนศรีสังวาลย์เชียงใหม่                         | ๓๕.๘๙    | ๑๗.๘๖    | ๔๙.๗๗  |
| ๒.    | สำนักงานเขตพื้นที่การศึกษาประถมศึกษาเชียงใหม่ เขต ๔  | ๑๖.๐๘    | ๗.๙๖     | ๔๙.๕๒  |
| ๓.    | สำนักงานเขตพื้นที่การศึกษาประถมศึกษาเชียงใหม่ เขต ๕  | ๓๔.๕๓    | ๑๖.๒๐    | ๔๖.๙๐  |
| ๔.    | สำนักงานเขตพื้นที่การศึกษาประถมศึกษาเชียงใหม่ เขต ๑  | ๑๔.๔๗    | ๖.๗๐     | ๔๖.๓๑  |
| ๕.    | สำนักงานเขตพื้นที่การศึกษามัธยมศึกษาเชียงใหม่ เขต ๓๔ | ๓๕.๘๖    | ๑๕.๕๐    | ๔๓.๒๒  |
| ๖.    | ศูนย์การศึกษานอกโรงเรียนจังหวัดเชียงใหม่             | ๒.๒๓     | ๐.๙๖     | ๔๓.๐๔  |
| ๗.    | สำนักงานเขตพื้นที่การศึกษาประถมศึกษาเชียงใหม่ เขต ๖  | ๓๔.๙๗    | ๑๔.๖๔    | ๔๑.๘๖  |
| ๘.    | เรือนจำอำเภอดอยสะเก็ด                                | ๐.๓๖     | ๐.๑๔     | ๓๙.๖๑  |
| ๙.    | โรงพยาบาลประสาท                                      | ๑๒.๘๐    | ๔.๖๕     | ๓๖.๒๙  |
| ๑๐.   | วิทยาลัยเทคโนโลยีและการจัดการสารภี                   | ๒.๙๘     | ๐.๙๙     | ๓๓.๓๔  |
| ๑๑.   | สำนักงานที่ดินจังหวัดเชียงใหม่                       | ๙.๘๘     | ๓.๑๗     | ๓๒.๐๗  |
| ๑๒.   | สถาบันการพลศึกษา วิทยาเขตเชียงใหม่                   | ๓๑.๐๔    | ๙.๘๘     | ๓๑.๘๓  |
| ๑๓.   | สำนักงานเขตพื้นที่การศึกษาประถมศึกษาเชียงใหม่ เขต ๒  | ๒๗.๗๕    | ๘.๔๙     | ๓๐.๖๐  |
| ๑๔.   | มหาวิทยาลัยราชภัฏเชียงใหม่                           | ๒๑๒.๕๘   | ๖๒.๘๑    | ๒๙.๕๕  |
| ๑๕.   | วิทยาลัยเกษตรและเทคโนโลยี                            | ๙.๐๓     | ๒.๖๒     | ๒๘.๙๘  |
| ๑๖.   | สำนักศิลปากรที่ ๘ เชียงใหม่                          | ๘๖.๗๙    | ๑๘.๗๐    | ๒๑.๕๕  |
| ๑๗.   | โรงเรียนหางดงรัฐราษฎร์อุปถัมภ์                       | ๒.๔๘     | ๐.๕๓     | ๒๑.๒๘  |

| ลำดับ | ชื่อหน่วยงาน  | ลงทุน    |          |        |
|-------|---|----------|----------|--------|
|       |   | งบประมาณ | เบิกจ่าย | ร้อยละ |
| ๑๘.   | โรงเรียนศึกษาสงเคราะห์เชียงใหม่                     | ๙.๙๖     | ๑.๙๙     | ๒๐.๐๑  |
| ๑๙.   | สำนักงานเขตพื้นที่การศึกษาประถมศึกษาเชียงใหม่ เขต ๓ | ๒๖.๕๗    | ๕.๒๓     | ๑๙.๖๘  |
| ๒๐.   | โรงเรียนกาวีละอนุกุล                                | ๒.๐๔     | ๐.๓๗     | ๑๘.๐๔  |
| ๒๑.   | วิทยาลัยนาฏศิลป์เชียงใหม่                           | ๑๑.๓๖    | ๑.๘๑     | ๑๕.๙๒  |
| ๒๒.   | วิทยาลัยเทคนิคเชียงใหม่                             | ๖.๓๕     | ๑.๐๐     | ๑๕.๖๘  |
| ๒๓.   | วิทยาลัยการอาชีพฝาง                                 | ๒๓.๗๓    | ๒.๔๖     | ๑๐.๓๖  |
| ๒๔.   | จังหวัดเชียงใหม่                                    | ๘๒.๑๗    | ๗.๘๑     | ๙.๕๐   |
| ๒๕.   | ตำรวจภูธรภาค ๕                                      | ๓๗.๒๕    | ๓.๓๙     | ๙.๑๐   |
| ๒๖.   | วิทยาลัยการอาชีพจอมทอง                              | ๘.๔๓     | ๐.๖๐     | ๗.๑๒   |
| ๒๗.   | โรงพยาบาลธัญญารักษ์ เชียงใหม่                       | ๓๑.๗๕    | ๑.๘๐     | ๕.๖๗   |
| ๒๘.   | โรงพยาบาลนครพิงค์                                   | ๑๑๕.๒๒   | ๒.๑๕     | ๑.๘๗   |
| ๒๙.   | วิทยาลัยพยาบาลบรมราชชนนี เชียงใหม่                  | ๔๙.๖๗    | ๐.๖๖     | ๑.๓๒   |
| ๓๐.   | ศูนย์การศึกษาพิเศษเขต ๘                             | ๙.๔๕     | ๐.๑๒     | ๑.๓๑   |
| ๓๑.   | องค์การสวนพฤกษศาสตร์                                | ๔๗.๙๐    | ๐.๐๙     | ๐.๑๙   |
| ๓๒.   | สำนักงานบริหารยุทธศาสตร์กลุ่มจังหวัดภาคเหนือตอนบน ๑ | ๑๒.๘๕    | ๐.๐๒     | ๐.๑๕   |
| ๓๓.   | ศูนย์อนามัยที่ ๑๐ เชียงใหม่                         | ๐.๐๓     | ๐.๐๐     | ๐.๐๐   |
| ๓๔.   | สำนักปลัดงานจังหวัดเชียงใหม่                        | ๐.๑๐     | ๐.๐๐     | ๐.๐๐   |
| ๓๕.   | ศูนย์วิจัยข้าวสะเมิง                                | ๐.๗๐     | ๐.๐๐     | ๐.๐๐   |
| ๓๖.   | สำนักงานส่งเสริมและพัฒนาการเกษตรเขต ๖               | ๐.๙๐     | ๐.๐๐     | ๐.๐๐   |
| ๓๗.   | วิทยาลัยอาชีวศึกษาเชียงใหม่                         | ๔.๓๖     | ๐.๐๐     | ๐.๐๐   |
| ๓๘.   | ศูนย์ส่งเสริมการเกษตรที่สูง จังหวัดเชียงใหม่        | ๐.๑๕     | ๐.๐๐     | ๐.๐๐   |
| ๓๙.   | วิทยาเขตภาคพายัพ                                    | ๗.๐๐     | ๐.๐๐     | ๐.๐๐   |
| ๔๐.   | วิทยาลัยสารพัดช่างเชียงใหม่                         | ๑๐.๖๕    | ๐.๐๐     | ๐.๐๐   |
| ๔๑.   | ศูนย์การทองเที่ยวกีฬาและนันทนาการเชียงใหม่          | ๐.๓๘     | ๐.๐๐     | ๐.๐๐   |

### ๓.๑.๒ หนังสือเพื่อทราบและถือปฏิบัติ ประจำเดือน กรกฎาคม ๒๕๕๖ จำนวน

๓ เรื่อง คือ

๑) หนังสือด่วนที่สุด ที่ กค ๐๔๒๑.๔/ว ๕๐ ลงวันที่ ๒๒ พฤษภาคม ๒๕๕๖ เรื่อง การปฏิบัติตามพระราชบัญญัติประกอบรัฐธรรมนูญว่าด้วยการป้องกันและปราบปรามการทุจริต พ.ศ. ๒๕๔๒ และที่แก้ไขเพิ่มเติม มาตรา ๑๐๓/๗

เพื่อให้หน่วยงานของรัฐปฏิบัติเป็นไปตามพระราชบัญญัติประกอบรัฐธรรมนูญว่าด้วยการป้องกันและปราบปรามการทุจริต พ.ศ. ๒๕๔๒ และที่แก้ไขเพิ่มเติม มาตรา ๑๐๓/๗ กระทรวงการคลังจึงได้กำหนดแนวทางปฏิบัติ ดังนี้

๑. ให้หน่วยงานของรัฐทุกแห่งปฏิบัติงานในระบบ e-GP ระยะที่ ๒ โดยเริ่มตั้งแต่ขั้นตอนการสร้างโครงการจนถึงขั้นตอนการบริหารสัญญา เพื่อนำเลขคุมสัญญาในระบบ e-GP ให้ผู้ค้ากับภาครัฐนำไปบันทึกในแบบแสดงบัญชีรายการรับจ่ายยื่นต่อกรมสรรพากร ต่อไป

/๒. การเบิกจ่ายเงิน ...

๒. การเบิกจ่ายเงินให้กับผู้ค้ากับภาครัฐที่เป็นคู่สัญญากับหน่วยงานภาครัฐ

๒.๑ กรณีที่มีการเบิกจ่ายเงินผ่านระบบ GFMIS หน่วยงานภาครัฐต้องดำเนินการบันทึกข้อมูลการจัดซื้อจัดจ้างในระบบ e-GP ระยะที่ ๒ หากไม่บันทึกจะไม่สามารถเบิกจ่ายได้

๒.๒ กรณีที่ไม่ได้มีการเบิกจ่ายเงินผ่านระบบ GFMIS

๒.๒.๑ ให้เจ้าหน้าที่ฝ่ายการเงินของหน่วยงานของรัฐ (ส่วนราชการ รัฐวิสาหกิจ องค์การมหาชน องค์การปกครองส่วนท้องถิ่น และหน่วยงานของรัฐทุกแห่ง) ต้องตรวจสอบให้มีเลขคুমสัญญาในระบบ e-GP ที่เกิดจากการจัดซื้อจัดจ้างในแต่ละครั้งก่อนดำเนินการจ่ายเงินให้กับผู้ค้ากับภาครัฐ

๒.๒.๒ สำหรับการเบิกจ่ายงบประมาณเงินอุดหนุน ประเภทเงินอุดหนุนเฉพาะกิจขององค์การปกครองส่วนท้องถิ่น

๑) เจ้าหน้าที่สำนักงานท้องถิ่นจังหวัดต้องตรวจสอบให้มีเลขคুমสัญญาในระบบ e-GP ที่เกิดจากการจัดซื้อจัดจ้างในแต่ละครั้ง ก่อนดำเนินการส่งคำขอเบิกเงินมายังกรมบัญชีกลาง สำนักงานคลังจังหวัด

๒) เจ้าหน้าที่กรมบัญชีกลาง สำนักงานคลังจังหวัด ต้องตรวจสอบให้มีเลขคুমสัญญาในระบบ e-GP ที่เกิดจากการจัดซื้อจัดจ้างในแต่ละครั้งก่อนดำเนินการจ่ายเงินเข้าบัญชีเงินฝากธนาคารของหน่วยงาน

๓. กรณีหน่วยงานของรัฐไม่ได้ประกาศจัดซื้อจัดจ้างไว้ในเว็บไซต์ศูนย์ข้อมูลจัดซื้อจัดจ้างภาครัฐ และได้ทำสัญญากับผู้ค้ากับภาครัฐแล้ว เป็นการไม่ปฏิบัติตามมติคณะรัฐมนตรี

๔. ผู้ค้ากับภาครัฐสามารถค้นหาเลขคুমสัญญาในระบบ e-GP ได้เอง

**๒) หนังสือที่ กค (กวพ) ๐๔๒๑.๓/ว ๒๓๑ ลงวันที่ ๒๔ มิถุนายน ๒๕๕๖ เรื่อง ชักซ้อมความเข้าใจเกี่ยวกับแนวทางปฏิบัติในการติดตั้งแผ่นป้ายแสดงรายละเอียดเกี่ยวกับงานก่อสร้างของทางราชการ**

เนื่องจากปัจจุบันการดำเนินการก่อสร้าง ส่วนราชการมิได้ติดตั้งแผ่นป้ายดำเนินงานที่แสดงรายละเอียดเกี่ยวกับงานก่อสร้าง ตามมติคณะรัฐมนตรีเมื่อวันที่ ๒๒ มกราคม ๒๕๕๑ ให้ส่วนราชการติดตั้งป้ายแสดงรายละเอียดเกี่ยวกับงานก่อสร้างของทางราชการ ตามพระราชกฤษฎีกาว่าด้วยหลักเกณฑ์และวิธีการบริหารกิจการบ้านเมืองที่ดี พ.ศ. ๒๕๔๖ มาตรา ๒๐ เพื่อให้ประชาชนในพื้นที่ได้รับทราบข้อมูลในการดำเนินงาน และเปิดโอกาสให้ประชาชนในพื้นที่ได้เข้ามามีส่วนร่วมในการดูแลการใช้งบประมาณให้มีประสิทธิภาพและเกิดความคุ้มค่า จึงให้ส่วนราชการถือปฏิบัติตามมติคณะรัฐมนตรีดังกล่าวโดยเคร่งครัด และในกรณีที่มีการแก้ไขสัญญาให้ขยายระยะเวลาการก่อสร้าง ให้ปรับปรุงแผ่นป้ายแสดงรายละเอียดเกี่ยวกับงานก่อสร้างให้สอดคล้องกับระยะเวลาที่ได้รับการขยายออกไปด้วย

**๓) หนังสือด่วนที่สุดที่ กค ๐๔๒๒.๓/ว ๒๓๙ ลงวันที่ ๒๘ มิถุนายน ๒๕๕๖ เรื่อง หลักเกณฑ์การพิจารณากำหนดสำนักงานในพื้นที่พิเศษ ประจำปีงบประมาณ พ.ศ. ๒๕๕๗**

กรมบัญชีกลางได้กำหนดขั้นตอนและระยะเวลาการพิจารณากำหนดสำนักงานในพื้นที่พิเศษ ประจำปีงบประมาณ พ.ศ. ๒๕๕๗ ดังนี้

๑. สำนักงานที่อยู่ในข่ายเป็นสำนักงานในพื้นที่พิเศษ ส่งแบบคำขอฯ และเอกสารประกอบให้คณะกรรมการฯ ระดับจังหวัด ภายในวันที่ ๓๑ กรกฎาคม ๒๕๕๖

๒. คณะกรรมการฯ ระดับจังหวัด ตรวจสอบและเสนอกรมบัญชีกลาง ภายใน วันที่ ๓๑ สิงหาคม ๒๕๕๖

### ๓.๑.๓. การรับบำนาญ กบข.

กรณีผู้รับบำนาญ กบข. สามารถดูรายละเอียดการประมาณการยอดเงินที่ได้ หน่วยงานตั้งเบิก สำนักงานคลังจังหวัด และเว็บไซต์ของกรมบัญชีกลาง กระทรวงการคลังได้ตั้งแต่บัดนี้ เป็นต้นไป

**ประธานในที่ประชุม :** ขอให้หัวหน้าส่วนราชการดูรายละเอียด ระเบียบการปฏิบัติตามที่คลัง จังหวัดเชียงใหม่นำเสนอ โดยเฉพาะเรื่องการขยายเวลาก่อนผู้ผูกพัน การเร่งรัดการเบิกจ่ายเงินงบประมาณ เนื่องจากอยู่ในไตรมาสสุดท้าย โดยเฉพาะงบประมาณจังหวัดและกลุ่มจังหวัดฯ

**เลขานุการในที่ประชุม :** งบประมาณจังหวัดและกลุ่มจังหวัดฯ จากการตรวจสอบจากงานการเงิน และบัญชี และหน่วยตรวจสอบภายใน ปรากฏว่าเป็นการเบิกจ่ายตามวงดุสิตัญญา ส่วนใหญ่ภายในเดือนสิงหาคม ๒๕๕๖ จะทำการจ่ายเงินให้กับคู่สัญญา เนื่องจากบางโครงการทำสัญญาเดียวมีการเบิกจ่ายเงินเพียงงวดเดียว และ สิ้นเดือนกรกฎาคม ๒๕๕๖ ยอดการเบิกจ่ายเงินงบประมาณจะเพิ่มมากขึ้น สาเหตุที่งบลงทุนเบิกจ่ายต่ำกว่า เป้าหมายที่กำหนดไว้ เพราะยังไม่ถึงกำหนดเวลาการเบิกจ่ายในกับคู่สัญญา

**ประธานในที่ประชุม :** มอบหมายให้สำนักงานคลังจังหวัดเชียงใหม่จัดประชุมเร่งรัดการเบิกจ่าย งบประมาณเพื่อให้ได้ตามเป้าหมายของรัฐบาลหรือใกล้เคียงกับเป้าหมายที่กำหนดไว้ ในเดือนสิงหาคม ๒๕๕๖ จัด ประชุมประมาณ ๒ ครั้ง โดยจะเป็นประธานการประชุมและร่วมประชุม และขอให้สำนักงานจังหวัดเชียงใหม่เร่งรัด การเบิกจ่ายงบประมาณจังหวัด/กลุ่มจังหวัด

**มติที่ประชุม** รับทราบ

### ๓.๒ ความคืบหน้าโครงการประชาสัมพันธ์ ๘๐๐ ล้านกล้า ๘๐ พรรษามหาราชนี

#### ผู้อำนวยการสำนักงานทรัพยากรธรรมชาติและสิ่งแวดล้อมจังหวัดเชียงใหม่

(นายกมลไชย คชชา) : ขณะนี้สำนักงานนโยบายและการบริหารจัดการน้ำและอุทกภัยแห่งชาติ (กบอ.) ยังไม่แจ้งรายละเอียดเกี่ยวกับการดำเนินโครงการและข้อสั่งการเพิ่มเติมจากที่ได้นำเสนอต่อที่ประชุมหัวหน้า ในเดือนมิถุนายน ๒๕๕๖ ไปแล้ว

สืบเนื่องจากการประชุมหัวหน้าส่วนราชการเดือนมิถุนายน ๒๕๕๖ ผู้ว่าราชการจังหวัด เชียงใหม่ ประธานในที่ประชุม ได้มอบหมายให้สำนักงานทรัพยากรธรรมชาติและสิ่งแวดล้อมจังหวัดเชียงใหม่ จัด ประชุม โดยให้เชิญนายอำเภอทุกอำเภอและหัวหน้าหน่วยงานที่เกี่ยวข้องกับโครงการประชาสัมพันธ์ ๘๐๐ ล้านกล้า ๘๐ พรรษา มหาราชนี เข้าร่วมประชุม เพื่อจัดทำ Workshop เพื่อเตรียมความพร้อมการขับเคลื่อน โครงการให้เป็นไปในทิศทางเดียวกัน ทั้งนี้ สำนักงานทรัพยากรธรรมชาติและสิ่งแวดล้อมจังหวัดเชียงใหม่ได้จัด ประชุมไปแล้ว ณ โรงแรมเชียงใหม่ฮิลล์ โดยมีนายเจริญฤทธิ์ สงวนสัตย์ รองผู้ว่าราชการจังหวัดเชียงใหม่ เป็น ประธานในที่ประชุม ในการประชุมดังกล่าวได้สรุปและมอบหมายให้นายอำเภอทุกอำเภอ หัวหน้าหน่วยงานที่ เกี่ยวข้อง ดำเนินการดังนี้

๑. ขอความร่วมมืออำเภอและหน่วยงานที่เกี่ยวข้องสรุปข้อมูลแปลงปลูกป่าที่อยู่ในความ รับผิดชอบโดยระบุความสูงของพื้นที่ปลูกป่า และลักษณะของพื้นที่ปลูกป่า รวมทั้งระบุชนิดกล้าไม้ที่ต้องการปลูก รายงานให้จังหวัดทราบเพื่อจะได้จัดเตรียมกล้าไม้ให้เหมาะสมกับลักษณะของพื้นที่ปลูกป่า

/๒. ประธานในที่ประชุมเบื้องต้นกับสถานีเพาะชำ...

๒. ประสานในเบื้องต้นกับสถานีเพาะชำกล้าไม้ในพื้นที่ให้ดูว่าพื้นที่ที่จะปลูกป่าจะต้องใช้จำนวนกล้าไม้เท่าไร และชนิดใด เพื่อให้สถานีเตรียมความพร้อมของกล้าไม้ ขณะนี้ที่ตั้งสถานีเพาะชำกล้าไม้ สำนักบริหารพื้นที่อนุรักษ์ที่ ๑๖ และสำนักจัดการพื้นที่อนุรักษ์ที่ ๑ ได้กำหนดจุดในแผนที่ของจังหวัดเชียงใหม่เป็นที่เรียบร้อยแล้ว และได้นำเสนอข้อมูลต่อที่ประชุมในวันดังกล่าวเพื่อทราบแล้ว

๓. มอบหมายในสำนักจัดการป่าไม้ที่ ๑(เชียงใหม่)และสำนักบริหารพื้นที่อนุรักษ์ที่ ๑๖ ตรวจสอบและจัดทำบัญชีแสดงที่ตั้งสถานีเพาะชำและจัดทำบัญชีกล้าไม้ โดยแยกกล้าไม้จัดเตรียมสำหรับปลูกป่าในแปลงปลูกป่าที่เสนอขอรับการสนับสนุนงบประมาณปลูกป่าในปี พ.ศ.๒๕๕๖ และกล้าไม้ที่จะสนับสนุนโครงการของภาครัฐและเอกชนที่ประสงค์จะเข้าร่วมโครงการประชารัฐปลูกป่า ๘๐๐ ล้านกล้า ๘๐ พรรษา มหาราชินี โดยให้ส่งข้อมูลรายงานจังหวัดเชียงใหม่ เพื่อจะได้แจ้งเวียนให้อำเภอและหน่วยงานที่เกี่ยวข้องทราบต่อไป

๔. หน่วยงานภาครัฐ เอกชน และประชาชนทั่วไปที่สนใจจะเข้าร่วมโครงการประชารัฐปลูกป่า ๘๐๐ ล้านกล้า ๘๐ พรรษามหาราชินี สามารถยื่นความจำนงเพิ่มเติมได้พร้อมกับแบบสำรวจและคัดเลือกพื้นที่ปลูกป่าเสนอผ่านอำเภอท้องที่ เพื่อจะได้นำเรียนผู้ว่าราชการจังหวัดเชียงใหม่ในการพิจารณาสนับสนุนโครงการต่อไป

ผู้ว่าราชการจังหวัดเชียงใหม่ได้มอบหมายให้สำนักงานทรัพยากรธรรมชาติและสิ่งแวดล้อมจังหวัดเชียงใหม่ จัดทำ workshop เรื่อง แนวทางการขออนุญาตเข้าทำประโยชน์ในพื้นที่ป่าไม้ ซึ่งที่ผ่านมามักจะประสบปัญหาที่หน่วยงานกรมป่าไม้กับหน่วยงานเจ้าของพื้นที่ไม่สามารถปฏิบัติงานไปในทิศทางเดียวกันได้ในเรื่องของการใช้ประโยชน์ในพื้นที่ เช่น การสร้างถนน การขยายถนน การขุดลอกอ่างเก็บน้ำ การขุดลอกแหล่งน้ำต่างๆ โดยมีนายอำเภอและผู้แทนอำเภอเข้าร่วมประชุมในครั้งนี้ สำนักงานทรัพยากรธรรมชาติและสิ่งแวดล้อมจังหวัดเชียงใหม่ได้รับการสนับสนุนจากสำนักบริหารพื้นที่อนุรักษ์ที่ ๑๖ และสำนักจัดการป่าไม้ที่ ๑ เชียงใหม่ จัดเจ้าหน้าที่ให้คำชี้แจงและตอบข้อซักถามของผู้เข้าร่วมประชุม สรุปประเด็นสำคัญ คือ กรณีอำเภอมีโครงการที่จะพัฒนาพื้นที่และทราบว่า จะได้รับงบประมาณหรือได้มีการเสนอมารับการสนับสนุนงบประมาณไปแล้ว ให้จัดทำคำขอใช้ประโยชน์ที่ดินล่วงหน้าได้ แม้ว่ายังไม่มีแบบแปลน ขอให้เสนอเรื่องล่วงหน้าไว้ก่อน และในขั้นตอนการสำรวจพื้นที่สามารถนำแบบแปลนมาแจ้งเพิ่มเติมได้ ขอให้มีการประสานงานอย่างใกล้ชิดเพื่อป้องกันการเกิดปัญหาเหมือนเช่นที่ผ่านมา

**มติที่ประชุม** รับทราบ

### ๓.๓ รายงานสถานการณ์อุทกภัย ปี พ.ศ. ๒๕๕๖ จังหวัดเชียงใหม่

**หัวหน้าสำนักงานป้องกันและบรรเทาสาธารณภัยจังหวัดเชียงใหม่(นายคมสัน สุวรรณอัมพา)** : ปัจจุบันอยู่ในช่วงของอุทกภัย จังหวัดเชียงใหม่ได้ตั้งศูนย์อำนวยการป้องกันและบรรเทาสาธารณภัย สำนักงานป้องกันและบรรเทาสาธารณภัยจังหวัดเชียงใหม่ อำเภอทุกอำเภอ และองค์กรปกครองส่วนท้องถิ่นทุกแห่ง และพร้อมที่จะปรับเป็นศูนย์บัญชาการได้ทันทีในกรณีที่เกิดภัยพิบัติในระดับ ๒ ในพื้นที่ที่เกิดภัยพิบัติ ที่ผ่านมาจังหวัดเชียงใหม่ได้จัดติดตั้งระบบเตือนภัยดินถล่มไปแล้ว ๒๔๓ แห่ง มีการสร้างเครือข่ายทั้งภาครัฐ และภาคเอกชน เช่น อาสาสมัครป้องกันภัยฝ่ายพลเรือน อาสาสมัครรักษาดินแดน มีสเตอร์เตือนภัย ชมรมวิทยุสมัครเล่น ซึ่งเป็นกำลังที่ช่วยในกรณีที่ประสบภัยพิบัติต่างๆ มีการจัดเตรียมความพร้อมทั้งของฝ่ายพลเรือน และทหาร ได้ดำเนินการ kick off เมื่อวันที่ ๘-๒๐ กรกฎาคม ๒๕๕๖

/จังหวัดเชียงใหม่ ได้มีการ...

จังหวัดเชียงใหม่ ได้มีการประกาศพื้นที่ประสบภัยพิบัติไปแล้ว จำนวน ๔ อำเภอ ได้แก่ อำเภออมก๋อย ไชยปราการ พัว และสะเมิง เริ่มเกิดภัยพิบัติเมื่อวันที่ ๒๐ พฤษภาคม ๒๕๕๖ พื้นที่เสียหาย ๘ ตำบล ๓๗ หมู่บ้าน ราษฎรเดือดร้อน ๒,๐๐๗ ครัวเรือน ๕,๖๔๔ คน มีพื้นที่การเกษตรได้รับความเสียหาย ๗ ไร่ ถนน ๑๙ สาย สะพาน/คอสะพาน ๘ แห่ง เหมือง/ฝาย ๑๕ แห่ง และวันที่ ๒๙ กรกฎาคม ๒๕๕๖ อำเภอจอมทอง ได้แจ้งประกาศพื้นที่ประสบอุทกภัยมายังสำนักงานป้องกันและบรรเทาสาธารณภัยจังหวัด เชียงใหม่ ทั้งนี้จะได้นำเรียนผู้ว่าราชการจังหวัดเชียงใหม่ เพื่อประกาศเป็นเขตภัยพิบัติต่อไป

## มติที่ประชุม รับทราบ

### ระเบียบวาระที่ ๔ เรื่องเพื่อทราบ

เลขานุการในที่ประชุม : แจ้งเรื่องเพื่อทราบ จำนวน ๙ เรื่อง ดังนี้

#### ๔.๑ การรับเสด็จฯ สมเด็จพระเทพรัตนราชสุดาฯ สยามบรมราชกุมารี

ด้วยสมเด็จพระเทพรัตนราชสุดาฯ สยามบรมราชกุมารี จะเสด็จพระราชดำเนินมาทรงปฏิบัติพระราชกรณียกิจในพื้นที่จังหวัดเชียงใหม่ ในวันที่ ๑๓ สิงหาคม ๒๕๕๖ ดังนี้

๑. เสด็จฯ มาทรงเปิดนิทรรศการเฉลิมพระเกียรติ เนื่องในโอกาส ๑๕๐ ปี พระราชสมภพสมเด็จพระศรีสวรินทิรา บรมราชเทวี พระพันวัสสาอัยยิกาเจ้า เรื่อง “วันวารล้านนาคราว สมเด็จพระพันวัสสาเสด็จเยือน” ณ หอศิลป์วัฒนธรรมเมืองเชียงใหม่ ตามคำกราบบังคมทูลเชิญของอธิบดี กรมศิลปากร

๒. เสด็จฯ มาทรงเปิดหอประวัติศาสตร์เมืองเชียงใหม่ และพิพิธภัณฑ์พื้นถิ่นล้านนา ตามคำกราบบังคมทูลเชิญของผู้ว่าราชการจังหวัดเชียงใหม่

๓. เสด็จฯ มาทรงเปิดอาคารพิพิธภัณฑ์โรงไฟฟ้าพลังน้ำบ้านยาง พร้อมทั้งทอดพระเนตรนิทรรศการภายในอาคารพิพิธภัณฑ์ หมู่บ้านยาง ตำบลแม่งอน อำเภอฝาง จังหวัดเชียงใหม่ ตามคำกราบบังคมทูลเชิญของผู้ว่าการการไฟฟ้าฝ่ายผลิตแห่งประเทศไทย

๔. เสด็จฯ มาทอดพระเนตรโรงงานหลวงอาหารสำเร็จรูปที่ ๑ (ฝาง) ตำบลแม่งอน อำเภอฝาง

ขอให้ส่วนราชการที่เกี่ยวข้องจัดเตรียมการรับเสด็จให้เป็นไปด้วยความเรียบร้อยและสมพระเกียรติ ทั้งนี้ กรมราชองครักษ์ และส่วนราชการที่เกี่ยวข้อง จะเดินทางมาตรวจพื้นที่และประชุมเตรียมการรับเสด็จในวันที่ ๓๐-๓๑ กรกฎาคม ๒๕๕๖

## มติที่ประชุม รับทราบ

#### a. งานพิธีและกิจกรรมประจำเดือนสิงหาคม ๒๕๕๖ จังหวัดเชียงใหม่

ขอเชิญร่วมพิธีและกิจกรรมประจำเดือนสิงหาคม ๒๕๕๖ จังหวัดเชียงใหม่ ดังนี้

๑) งานเฉลิมพระเกียรติ สมเด็จพระนางเจ้าฯ พระบรมราชินีนาถ เนื่องในโอกาสสมหามงคลเฉลิมพระชนมพรรษา ๑๒ สิงหาคมราชินี ประจำปี ๒๕๕๖ ประกอบด้วย ๓ พิธี ดังนี้

- พิธีทำบุญตักบาตรข้าวสารอาหารแห้งแด่พระสงฆ์ จำนวน ๘๒ รูป พร้อมเวลา ๐๖.๐๐ น. ณ บริเวณช่วงประตูท่าแพ การแต่งกาย ชุดพื้นเมือง

- พิธีลงนามถวายพระพรชัยมงคลและถวายราชสดุดีเฉลิมพระเกียรติ พร้อมเวลา ๐๘.๑๕ น. ณ หอประชุมมหาวิทยาลัยเชียงใหม่ การแต่งกาย เครื่องแบบปกติขาว

/-พิธีถวายเครื่องราชสักการะ...

- พิธีถวายเครื่องราชสักการะและจุดเทียนชัยถวายพระพร เวลา ๑๘.๐๐ น.  
ณ หอประชุมมหาวิทยาลัยเชียงใหม่ การแต่งกาย ชุดผ้าไทย / เสื้อสีฟ้า

## ๒) งาน “อัครดุริยศิลป์ป็นราชสดุดี ๘๔ พรรษา” ชุด “บทเพลงแห่งแผ่นดิน”

มูลนิธิหอสมุดดนตรีพระบาทสมเด็จพระเจ้าอยู่หัวรัชกาลที่ ๙ แจ้งว่า รัฐบาลได้เห็นชอบให้มูลนิธิหอสมุดดนตรีพระบาทสมเด็จพระเจ้าอยู่หัวรัชกาลที่ ๙ ร่วมกับ กรมศิลปากร กระทรวงวัฒนธรรม ดำเนินโครงการ “อัครดุริยศิลป์ป็นราชสดุดี ๘๔ พรรษา” ชุด “บทเพลงแห่งแผ่นดิน” เพื่อเป็นการเทิดพระเกียรติและเผยแพร่พระเกียรติคุณและพระอัจฉริยภาพด้านการดนตรีของ “องค์อัครดุริยศิลป์ป็น” ไปสู่นักเรียน และประชาชนทั่วไป โดยกำหนดกิจกรรมสัญจรมาที่จังหวัดเชียงใหม่ ในวันที่ ๑๐-๑๒ สิงหาคม ๒๕๕๖ ณ อุทยานหลวงราชพฤกษ์ การจัดกิจกรรมแบ่งเป็น ๒ ส่วน ดังนี้

- นิทรรศการเฉลิมพระเกียรติ เปิดเวลา ๑๑.๐๐ - ๑๙.๐๐ น.

- คอนเสิร์ตเฉลิมพระเกียรติ เปิดเวลา ๑๙.๐๐ - ๒๒.๐๐ น.

## ๓) กิจกรรมงานวันสตรีไทย ประจำปี ๒๕๕๖

ด้วยแม่บ้านมหาดไทยจังหวัดเชียงใหม่ ร่วมกับจังหวัดเชียงใหม่ กำหนดจัดงาน วันสตรีไทย ประจำปี ๒๕๕๖ ในวันพฤหัสบดีที่ ๑ สิงหาคม ๒๕๕๖ โดยจัดพร้อมกับการจัดงานวันสตรีไทย ในส่วนกลาง ซึ่งกำหนดจัด ณ ห้องรอยัล จูบิลี่ บอลรูม อาคารชาเลนเจอร์ ศูนย์การแสดงสินค้าและการประชุม อิมแพ็คเมืองทองธานี อำเภอปากเกร็ด จังหวัดนนทบุรี โดยมี สมเด็จพระเทพรัตนราชสุดาฯ สยามบรมราชกุมารี เสด็จฯ เปิดงาน โดยในส่วนของจังหวัดเชียงใหม่ กำหนดจัดกิจกรรมบำเพ็ญประโยชน์ โดยการปล่อยปลาและปลูกต้นไม้ ตามโครงการ “ประชาอาสาปลูกป่า ๘๐๐ ล้านต้น ๘๐ พรรษา มหาราชินี” ในวันพฤหัสบดีที่ ๑ สิงหาคม ๒๕๕๖ เวลา ๐๙.๓๐ น. ณ อ่างเก็บน้ำห้วยโจ้ ตำบลป่าไผ่ อำเภอสันทราย จังหวัดเชียงใหม่ การแต่งกาย เสื้อสีฟ้า  
จึงขอเรียนเชิญหัวหน้าส่วนราชการทุกส่วนร่วมกิจกรรมดังกล่าวข้างต้น

## มติที่ประชุม รับทราบ

### ๔.๓ โครงการ Chiang Mai Adventure Festival @ Mae Rim

นายอำเภอแมริม (นายประจวบ กันธิยะ) : เพื่อเป็นการส่งเสริมการท่องเที่ยวของจังหวัดเชียงใหม่ ช่วง Low Season ในเดือนสิงหาคม - กันยายน ๒๕๕๖ อำเภอแมริมร่วมกับองค์กรปกครองส่วนท้องถิ่น และจังหวัดเชียงใหม่ จัดกิจกรรมส่งเสริมการท่องเที่ยวที่แมริม โดยมีกิจกรรม ๓ อย่าง ได้แก่

๑) พิธีเปิดงาน วันที่ ๑๐ สิงหาคม ๒๕๕๖ ณ ศูนย์เรียนรู้ปรัชญาเศรษฐกิจพอเพียงตามแนวพระราชดำริ ภายในงานมีการจัดแสดงและจำหน่ายสินค้า OTOP ประชาสัมพันธ์ข้อมูลแหล่งท่องเที่ยว โรงแรม ที่พัก รีสอร์ท ของอำเภอแมริม

๒) กิจกรรมส่งเสริมการขายของผู้ประกอบการท่องเที่ยว ร้านค้า ร้านอาหาร แหล่งท่องเที่ยว โรงแรมที่พัก รีสอร์ท ในอำเภอแมริม พร้อมใจลดราคาค่าบริการ ๒๐-๕๐ %

๓) กิจกรรมการแข่งขันกีฬาผจญภัย โดยใช้เส้นทางสายแมริม - สะเมิง ได้แก่ มอเตอร์ไซด์วิบาก การแข่งรถ ATV มอเตอร์ไซด์ไต่เขา แรลลี่มอเตอร์ไซด์

/สำนักบริหารยุทธศาสตร์กลุ่มภาคเหนือตอนบน ๑ ...

### สำนักบริหารยุทธศาสตร์กลุ่มภาคเหนือตอนบน ๑ (นายชัยณรงค์ วงศ์ใหญ่):

ประชาสัมพันธ์การจัดงานล้านนาเอกซ์โป จัดขึ้นเป็นปีแรก โดยกลุ่มจังหวัดภาคเหนือตอนบน ๑ กำหนดการจัดงานในวันที่ ๙-๑๕ สิงหาคม ๒๕๕๖ ณ อุทยานหลวงราชพฤกษ์ พิธีเปิดโครงการในวันที่ ๙ สิงหาคม ๒๕๕๖ เวลา ๑๗.๐๐ น. แลกข่วางการจัดงานในวันที่ ๕ สิงหาคม ๒๕๕๖ ภายในงานประกอบด้วย

- ๑) งาน Lanna Handicraft Festival ๒๐๑๓
- ๒) งาน Lanna Health Fair ๒๐๑๓ โดยสำนักงานพาณิชย์จังหวัดเชียงใหม่
- ๓) งานออกร้านจำหน่ายสินค้า พืชเกษตรปลอดภัย โดยจังหวัดลำพูน
- ๔) งานมหกรรมล้านนาสู่อาเซียน งานแสดงนิทรรศการทางการศึกษาเพื่อเตรียมความพร้อมของกลุ่มจังหวัด เพื่อเตรียมการเข้าสู่ AEC โดยสำนักงานศึกษาธิการภาค ๑
- ๕) เมืองท่องเที่ยวเชิงนิเวศน์เป็นมิตรสิ่งแวดล้อม โดยสำนักงานทรัพยากรธรรมชาติและสิ่งแวดล้อมจังหวัดเชียงใหม่ ร่วมกับสำนักงานทรัพยากรธรรมชาติและสิ่งแวดล้อมจังหวัดลำปาง
- ๖) งานจัดแสดงนวัตกรรมน้ำตาลลำไย และเทคโนโลยี โลจิสติก ด้านการท่องเที่ยว
- ๗) งานจัดแสดงสุดยอดผลิตภัณฑ์สินค้า OTOP โดยสำนักงานพัฒนาชุมชนจังหวัดเชียงใหม่
- ๘) งานมหกรรมรักษาความปลอดภัยตามโครงการ“ตาสับปรด”โดยตำรวจภูธรภาค ๕

**ประธานในที่ประชุม:** การท่องเที่ยวเป็นเรื่องสำคัญมากของจังหวัดเชียงใหม่ เพราะเศรษฐกิจจังหวัดเชียงใหม่ ๓๐ % ขึ้นเคื่อนโดยการท่องเที่ยวและบริการ ในช่วง Low Season นักท่องเที่ยว จะน้อย แต่ก็มีบางประเทศที่สนใจจะมาเที่ยวในช่วงฤดูฝน เช่น ประเทศกลุ่มตะวันออกกลาง สำหรับ Adventure tour เป็นแนวโน้มใหม่ของโลกโดยเฉพาะ Generation YZ เด็กรุ่นใหม่ให้ความสนใจและจะหาข้อมูลมาท่องเที่ยว ดังนั้นจึงต้องปรับกิจกรรมการท่องเที่ยวให้เข้ากับสถานการณ์ที่เปลี่ยนแปลง นอกจากนี้ นักท่องเที่ยวยังนิยมเดินทางมาท่องเที่ยวเองโดยไม่ผ่านบริษัททัวร์ จึงขอให้หน่วยงานที่เกี่ยวข้องด้านการท่องเที่ยวทำการวิเคราะห์ ประมวลผลทำวิจัย แล้วให้ข้อมูลกับส่วนราชการและนายอำเภอเพื่อจะช่วยกันขับเคลื่อนและพัฒนาด้านการท่องเที่ยวไปสู่จุดหมายต่อไป

**มติที่ประชุม** รับทราบ

#### ๔.๔ สรุปผลการดำเนินงานการปฏิบัติราชการตามตัวชี้วัดของจังหวัดเชียงใหม่ รอบ ๙ เดือน

**เลขานุการในที่ประชุม :** จังหวัดเชียงใหม่โดยเฉพาะส่วนราชการภูมิภาค ต้องดำเนินการให้เป็นไปตามตัวชี้วัดที่สำนักงาน ก.พ.ร.กำหนด ในระยะหลังพบว่าคะแนนลดลง จึงขอความร่วมมือจากหัวหน้าส่วนราชการภูมิภาคทุกท่านได้กำชับเจ้าหน้าที่ผู้รับผิดชอบได้ดำเนินการขับเคลื่อนตัวชี้วัดให้แล้วเสร็จตามเวลาที่กำหนด และขอความร่วมมือหน่วยงานเสริมหรือหน่วยสนับสนุนที่จะขับเคลื่อนตัวชี้วัด ให้ประสบผลสำเร็จซึ่งผลสำเร็จนี้จะเป็นตัวชี้วัดของทุกหน่วยงาน ในภาพรวมของจังหวัดเชียงใหม่

**มติที่ประชุม** รับทราบ



#### ๔.๕ การคาดหมายสภาพอากาศเดือนสิงหาคม ๒๕๕๖

**ผู้อำนวยการศูนย์อุตุนิยมวิทยาภาคเหนือ(นายจรูญ เลหาเลิศชัย):** ลักษณะอากาศในช่วงวันที่ ๓๐ กรกฎาคม - ๕ สิงหาคม ๒๕๕๖ มรสุมตะวันตกเฉียงใต้ที่พัดปกคลุมประเทศไทยทำให้ภาคเหนือมีฝนกระจาย โอกาสมีฝนตกประมาณ ๖๐% ของพื้นที่ส่วนมากจะตกในช่วงเย็นและค่ำ อุณหภูมิต่ำสุด ๒๓ -๒๕ องศาเซลเซียส อุณหภูมิสูงสุด ๓๒- ๓๔ องศาเซลเซียส

ลักษณะอากาศในช่วงเดือนสิงหาคม ๒๕๕๖ มรสุมตะวันตกเฉียงใต้ที่พัดปกคลุมทะเลอันดามัน ประเทศไทยและอ่าวไทยจะมีกำลังแรงเป็นระยะๆ ร่องมรสุมจะเลื่อนลงมาพาดผ่านภาคเหนือของประเทศไทย ทำให้ประเทศไทยตอนบนมีฝนตกชุกหนาแน่น โดยจะมีฝนเกือบทั่วไปและมีฝนตกหนักถึงหนักมากในบางพื้นที่ ซึ่งอาจก่อให้เกิดน้ำท่วมฉับพลัน และน้ำป่าไหลหลากได้ในบางพื้นที่ พายุหมุนเขตร้อนก่อตัวในมหาสมุทรแปซิฟิก และอาจเคลื่อนตัวเข้าใกล้หรือผ่านภาคเหนือ ซึ่งจะทำให้บริเวณภาคเหนือมีฝนตกชุกหนาแน่นกับจะมีฝนหนักถึงหนักมากหลายพื้นที่ อุณหภูมิสูงสุดเฉลี่ย ๓๑-๓๓ องศาเซลเซียส อุณหภูมิต่ำสุดเฉลี่ย ๒๓-๒๕ องศาเซลเซียส ความชื้นสัมพัทธ์ สูงสุด ๙๕% ต่ำสุด ๖๕% ปริมาณฝน ๒๐๐-๒๕๐ มิลลิเมตร (ใกล้เคียงค่าปกติ)

**ข้อควรระวัง** ร่องมรสุมและพายุหมุนเขตร้อน ทำให้ฝนตกหนักถึงหนักมากอาจเกิดน้ำท่วมฉับพลัน น้ำป่าไหลหลากและดินโคลนถล่ม ขอให้ติดตามข่าวพยากรณ์อากาศและคำเตือนจากกรมอุตุนิยมวิทยาไว้ด้วย

**มติที่ประชุม** รับทราบ

#### ๔.๖ การจัดทำป้ายแสดงที่ตั้งของส่วนราชการ ในศูนย์ราชการจังหวัดเชียงใหม่

**เจ้าพนักงานที่ดินจังหวัดเชียงใหม่ (นายไพรัตน์ เตียรสมาน) :** ศูนย์ราชการจังหวัดเชียงใหม่มีหน่วยงานตั้งอยู่จำนวนมาก และมีประชาชนมาติดต่อราชการเป็นจำนวนมาก ทางสำนักงานที่ดินจังหวัดเชียงใหม่ได้มีการสำรวจความพึงพอใจของประชาชนที่มาติดต่อราชการพบว่าส่วนมากจะประสบกับปัญหาการหาที่ตั้งของสำนักงานที่ต้องการติดต่อราชการไม่พบและให้คำแนะนำในแบบสอบถามว่า ควรมี การติดตั้งป้ายบอกสถานที่ตั้งของหน่วยงานภายในศูนย์ราชการให้ชัดเจนเพื่อความสะดวก ในโอกาสนี้สำนักงานที่ดินจังหวัดเชียงใหม่ขอเสนอแนะให้มีการจัดติดตั้งป้ายบอกสถานที่ตั้งของหน่วยงาน จึงขอหารือว่าควรเริ่มต้นอย่างไร หน่วยงานหลักที่จะดำเนินการคือหน่วยใด งบประมาณหาได้จากที่ไหน หากจะมอบหมายในสำนักงานที่ดินจัดทำก็ยินดี

**ประธานในการประชุม :** เป็นแนวคิดที่ดีมาก เพราะการให้บริการประชาชนเป็นหัวใจสำคัญของส่วนราชการ ขอให้มีการหารือกับหน่วยงานที่เกี่ยวข้องว่าจะมีรูปแบบอย่างไร และจัดให้มีการประชุมสรุปมติที่ชัดเจน และวันนี้ขอความคิดเห็นจากส่วนราชการว่าเห็นควรหรือไม่ มีมุมมองอื่นหรือไม่ เพราะจะเป็นประโยชน์ในการดำเนินการต่อไป

**ธนารักษ์พื้นที่เชียงใหม่ (นายอภิชา ประสงค์ธรรม) :** เห็นด้วยกับเจ้าพนักงานที่ดินจังหวัดเสนอต่อที่ประชุมในวันนี้ และควรให้สำนักงานโยธาธิการและผังเมืองจังหวัดนำแผนผังบริเวณศูนย์ราชการจังหวัดเชียงใหม่มาดูว่าบริเวณศูนย์ราชการมีถนนทั้งหมดกี่ซอยและมีส่วนราชการใดตั้งอยู่บ้างแล้วนำมาออกแบบให้เป็นมาตรฐานเดียวกัน และโดยที่ยังไม่มีงบประมาณในการดำเนินการ เพราะฉะนั้นส่วนราชการทั้งหมดที่ตั้งภายในศูนย์ราชการจังหวัดเชียงใหม่ ควรจะร่วมสนับสนุนด้านงบประมาณในการจัดทำป้าย โดยจ้างเรือนจำกลางเชียงใหม่รับไปดำเนินการ เพราะว่าจะได้รูปแบบที่เหมือนกัน เป็นการสนับสนุนให้เรือนจำกลางมีรายได้อีกทางหนึ่ง สำหรับ

/แบบแปลนเห็นควรมอบหมาย ...

แบบแปลนเห็นควมอบหมายให้สำนักงานโยธาธิการและผังเมืองจังหวัดเชียงใหม่รับไปดำเนินการ นอกจากนี้ส่วนราชการที่ตั้งอยู่ภายนอกศูนย์ราชการจังหวัดเชียงใหม่ ยังไม่มีป้ายบอกที่ตั้งของหน่วยงานตามถนนต่างๆ แขวงทางหลวง เชียงใหม่จะช่วยพิจารณาดูแลในส่วนนี้ได้หรือไม่เพราะต้องติดตั้งอยู่ในเขตทางหลวง หรือจะให้หน่วยงานรับผิดชอบค่าใช้จ่ายทั้งหมดแล้วให้แขวงทางหลวงเชียงใหม่ช่วยดำเนินการ

**ประธานในที่ประชุม :** เป็นความคิดเห็นที่เป็นประโยชน์บางหน่วยงานที่ตั้งอยู่ภายนอกศูนย์ราชการยังไม่มีป้ายบอกทาง ประชาชนไม่ได้รับความสะดวกในการเดินทาง จึงขอให้มีการประชุมเพื่อทำแผนงาน แผนเงิน สำหรับสำนักงานโยธาธิการและผังเมืองจังหวัดเชียงใหม่ ดูแลในเรื่องของแบบพิมพ์ และให้มีการประสานงานกับหน่วยงานที่เกี่ยวข้อง

**เลขานุการในที่ประชุม :** นำเสนอเรื่องการปรับปรุงบริเวณศูนย์ราชการจังหวัด ดังนี้

- สำนักงานจังหวัดเชียงใหม่ได้รับเรื่องร้องเรียนจากส่วนราชการ และประชาชนที่มาติดต่อราชการ ในเรื่องของสถานที่จอดรถที่ไม่เพียงพอ สำนักงานจังหวัดเชียงใหม่ได้ทำการปรับปรุงเรื่องการจราจรทั้งหมด โดยได้ขอให้ผู้กำกับจราจรจังหวัดตรวจเส้นทางการเดินทางภายในศูนย์ราชการจังหวัดเชียงใหม่ทั้งหมด

- การโยกย้ายต้นไม้บริเวณด้านหน้าอาคารอำนวยการ สาเหตุเนื่องจากต้นไม้ดังกล่าวมีขนาดใหญ่และมีรากชอนไชถึงอาคารทำให้เกิดความเสียหาย จึงทำการโยกย้ายต้นไม้ใหญ่ไปทำการอนุบาลที่ศูนย์ห้วยฮ่องไคร้ฯ ก่อนที่จะนำไปปลูก ณ พุทธสถานดอยสะเก็ด ขณะนี้ได้ทำการปลูกต้นไม้มงคล คือ ต้นสักสยามมินทร์ และต้นมหาเส็ก จำนวน ๔ ต้น แทนแล้ว

- ขณะนี้มีหน่วยงานขอใช้พื้นที่บริเวณศูนย์ราชการจังหวัดเชียงใหม่เพื่อสร้างเป็นอาคารที่ทำการจำนวนมาก ซึ่งขณะนี้รื้อการอนุมัติใช้พื้นที่ทั้งหมดจากกระทรวงมหาดไทย นอกจากนี้ปัญหาที่ตามมาก็คือสถานที่จอดรถไม่เพียงพอ ดังนั้น สำนักงานจังหวัดเชียงใหม่จะจัดให้มีการประชุมหน่วยงานที่เกี่ยวข้องเพื่อหารือในเรื่องของการจอดรถ เมื่อมีข้อสรุปเป็นประการใดแล้วจะแจ้งต่อที่ประชุมหัวหน้าส่วนราชการเพื่อทราบในโอกาสต่อไป

**ประธานในที่ประชุม :** ขอให้มีการประชุมในภาพรวมในทุกแนวทางในการแก้ไขปัญหาเรื่องป้ายบอกที่ตั้งหน่วยงาน ระบบการจราจรภายในศูนย์ราชการ เรื่องการอนุญาตจัดตั้งสำนักงานภายในบริเวณศูนย์ราชการจังหวัดเชียงใหม่ ด้านงบประมาณและแผนงาน ขอมอบหมายให้สำนักงานจังหวัดเชียงใหม่เป็นผู้ประสานงานการประชุม

**มติที่ประชุม** รับทราบ

#### ๔.๗ การบริหารจัดการพื้นที่เกษตรกรรมของจังหวัดเชียงใหม่

**ผู้แทนสำนักงานเกษตรและสหกรณ์จังหวัดเชียงใหม่ (นายสุรพล ปุสุรินทร์คำ) :** การบริหารจัดการพื้นที่เกษตรกรรมของจังหวัดเชียงใหม่ สืบเนื่องจากยุทธศาสตร์การพัฒนาประเทศ (Country Strategy) ได้กำหนดนโยบายในการใช้ประโยชน์ที่ดินของประเทศให้เกิดประโยชน์สูงสุด กระทรวงเกษตรและสหกรณ์จึงได้กำหนดนโยบาย การบริหารจัดการพื้นที่เกษตรกรรมในพื้นที่ โดยได้ประกาศเขตเหมาะสมสำหรับการผลิตการเกษตร ประกอบด้วย

๑) ประกาศเขตเหมาะสมสำหรับพืช ๘ ชนิด ได้แก่ ข้าว มันสำปะหลัง ยางพารา ปาล์ม น้ำมัน อ้อยโรงงาน ข้าวโพดเลี้ยงสัตว์ ลำไย และสับปะรดโรงงาน ซึ่งเป็นพืชหลักที่มีผลผลิตค่อนข้างสูง และเป็นสินค้าเกษตรหลักสำคัญที่ทำรายได้ให้กับประเทศ

๒) ประกาศเขตเหมาะสมสำหรับการผลิตปศุสัตว์ ๕ ชนิด ได้แก่ โคเนื้อ โคนม สุกร ไก่เนื้อ

/๓) ประกาศเขตเหมาะสม...

### ๓) ประกาศเขตเหมาะสมสำหรับการเพาะเลี้ยงสัตว์น้ำ

ทั้งนี้ การประกาศเขตพื้นที่ที่เหมาะสมสำหรับการผลิต เป็นการแจ้งให้ทราบถึงพื้นที่ที่มีความเหมาะสมในการผลิต เกษตรกรลงทุนไม่มาก แต่ได้ผลผลิตสูง ทำให้เกษตรกรมีผลกำไรสูงขึ้น ส่งผลให้เกษตรกรมีความมั่นคงในอาชีพ มีรายได้ที่แน่นอน แต่ไม่ได้หมายความว่า นอกพื้นที่เหมาะสมจะห้ามปลูก หรือห้ามทำการเกษตร การประกาศเขตเหมาะสมดังกล่าว เป็นการให้ข้อมูลเพื่อประกอบการตัดสินใจของเกษตรกร สำหรับการทำการเกษตรในพื้นที่ที่ไม่เหมาะสม ก็จะเป็นข้อเปรียบเทียบและแสดงให้เห็นว่าหากดำเนินการอยู่ก็จะมีปัญหาในเรื่องรายได้ หรือส่งผลต่อความมั่นคงของเกษตรกรในอนาคต

ดังนั้น เพื่อให้การบริหารจัดการพื้นที่เกษตรกรรมในพื้นที่ ได้รับการตรวจสอบพื้นที่ตามประกาศเขตพื้นที่เหมาะสมในการผลิต และสามารถนำมาประกอบในการวางแผนพัฒนาจังหวัด กระทรวงเกษตรและสหกรณ์ จึงได้ขอความร่วมมือจากการกระทรวงมหาดไทย มอบหมายให้ผู้ว่าราชการจังหวัด แต่งตั้งคณะกรรมการ คณะทำงานขับเคลื่อนการใช้ประโยชน์ที่ดินด้านเกษตรกรรมจังหวัด เพื่อดำเนินการขับเคลื่อนนโยบายของรัฐบาลในการใช้ประโยชน์ที่ดินของประเทศให้เกิดประโยชน์สูงสุด

สำหรับการตรวจสอบข้อมูล กระทรวงเกษตรและสหกรณ์ ได้มอบหมายเกษตรและสหกรณ์จังหวัด ทุกจังหวัด จัดเตรียมข้อมูลการสำรวจทางการเกษตรในพื้นที่แต่ละจังหวัด ประกอบด้วยข้อมูลต่าง ๆ ดังนี้

- ๑) ข้อมูลพื้นที่เกษตรกรรมที่สำคัญของจังหวัด
- ๒) ข้อมูลจำนวนเกษตรกรที่ทำอาชีพเกษตรกรรมของจังหวัด
- ๓) ข้อมูลสินค้าเกษตรที่สำคัญของจังหวัด
- ๔) ปริมาณผลผลิตสินค้าเกษตรกรรมแต่ละชนิด
- ๕) ช่วงเวลาที่ผลผลิตสินค้าเกษตรแต่ละชนิดออกสู่ตลาดเป็นรายเดือน
- ๖) ผู้รวบรวมผลผลิตสินค้าเกษตร และแปรรูปผลผลิตของจังหวัด
- ๗) แหล่งน้ำเพื่อการเกษตรกรรมภายใต้ระบบชลประทาน น้ำฝน หรือแหล่งน้ำอื่น ๆ
- ๘) ช่วงเวลาและพื้นที่ที่เกิดภัยแล้ง น้ำท่วม ภัยธรรมชาติในแต่ละปี
- ๙) จำนวนอาสาสมัครเกษตรของทุกหน่วยงานในสังกัดกระทรวงเกษตรและสหกรณ์

รวมทั้งกิจกรรมการดำเนินงานของอาสาสมัครแต่ละหน่วยงาน

### การดำเนินการขับเคลื่อนการบริหารจัดการพื้นที่เกษตรกรรมของจังหวัดเชียงใหม่

การจัดประชุมทางไกลผ่านระบบ VDO Conference การมอบนโยบายการบริหารจัดการพื้นที่เกษตรกรรมของประเทศและการตลาดสินค้าเกษตรในพื้นที่ ในวันที่ ๒๗ มีนาคม ๒๕๕๖ โดยมีรองนายกรัฐมนตรี(นายปลอดประสพ สุรัสวดี) รัฐมนตรีว่าการกระทรวงมหาดไทย (นายจารุพงศ์ เรืองสุวรรณ) รัฐมนตรีว่าการกระทรวงพาณิชย์ (นายบุญทรง เตริยาภิรมย์) รัฐมนตรีว่าการกระทรวงทรัพยากรธรรมชาติและสิ่งแวดล้อม(นายปรีชา เร่งสมบูรณ์สุข) และรัฐมนตรีว่าการกระทรวงเกษตรและสหกรณ์(นายยุคล ลิ้มแหลมทอง) ได้ให้นโยบายในการขับเคลื่อนการบริหารจัดการพื้นที่และแนวทางการพัฒนาจังหวัด ให้กับผู้ว่าราชการจังหวัดทุกจังหวัด รวมทั้งหัวหน้าส่วนราชการที่เกี่ยวข้องของแต่ละจังหวัด

### รายละเอียดสรุปการประชุม VDO Conference

กระทรวงเกษตรและสหกรณ์ได้ขอความร่วมมือจากกระทรวงมหาดไทย มอบหมายให้ผู้ว่าราชการจังหวัด ดำเนินการขับเคลื่อนนโยบายของรัฐบาลในการใช้ประโยชน์ที่ดินของประเทศให้เกิดประโยชน์สูงสุด

จังหวัดเชียงใหม่ได้จัดทำประกาศแต่งตั้งคณะกรรมการ คณะทำงานขับเคลื่อนการใช้ประโยชน์ที่ดินด้านเกษตรกรรมจังหวัดเชียงใหม่ ลงวันที่ ๑๐ พฤษภาคม พ.ศ. ๒๕๕๖ ประกอบด้วย

- ๑.๑ คณะกรรมการอำนวยการขับเคลื่อนการใช้ประโยชน์ที่ดินด้านเกษตรกรรมจังหวัดเชียงใหม่
- ๑.๒ คณะกรรมการดำเนินการขับเคลื่อนการใช้ประโยชน์ที่ดินด้านเกษตรกรรมจังหวัดเชียงใหม่
- ๑.๓ คณะทำงานตรวจสอบและบริหารจัดการพื้นที่เกษตรกรรม สำหรับพืช ปศุสัตว์ ประมง
- ๑.๔ คณะทำงานตรวจสอบพื้นที่ทำการเกษตรกรรมที่อยู่ในพื้นที่ที่ไม่มีเอกสารสิทธิ์ หรืออยู่ในพื้นที่ป่า

#### การประชุมคณะกรรมการฯ

คณะกรรมการอำนวยการขับเคลื่อนการใช้ประโยชน์ที่ดินด้านเกษตรกรรมจังหวัดเชียงใหม่ได้จัดประชุม รวม ๒ ครั้ง ดังนี้

**ครั้งที่ ๑** เมื่อวันที่ ๘ พฤษภาคม พ.ศ. ๒๕๕๖ และที่ประชุมได้มีมติ ดังนี้

๑. มอบหมายให้คณะทำงานตรวจสอบและบริหารจัดการพื้นที่เกษตรกรรม สำหรับพืช ปศุสัตว์ และประมง ตรวจสอบพื้นที่ที่เหมาะสมและไม่เหมาะสมสำหรับการปลูกพืช เลี้ยงสัตว์ และเลี้ยงสัตว์น้ำ พร้อมทั้งจัดทำแผนงาน/โครงการเพิ่มประสิทธิภาพการผลิต หรือปรับเปลี่ยนชนิดพืช ที่มีความเหมาะสมของพื้นที่ โดยนำเสนอโดยใช้แบบฟอร์มการจัดโครงการของจังหวัดหรือกลุ่มจังหวัด

๒. มอบหมายให้คณะทำงานตรวจสอบพื้นที่ทำการเกษตรกรรมที่อยู่ในพื้นที่ที่ไม่มีเอกสารสิทธิ์ หรืออยู่ในพื้นที่ป่า ตรวจสอบพื้นที่ทำการเกษตรกรรมที่อยู่ในพื้นที่ที่ไม่มีเอกสารสิทธิ์ หรืออยู่ในพื้นที่ป่า ว่ามีอยู่จำนวนเท่าใด และจะจัดการอย่างไร พร้อมทั้งเสนอแนวทางแก้ไขปัญหา ทั้งเรื่องของที่ดินทำกิน และผลผลิตการเกษตรจากพื้นที่

**ครั้งที่ ๒** เมื่อวันที่ ๓๑ พฤษภาคม พ.ศ. ๒๕๕๖ สรุปผลการประชุมและมติของที่ประชุม ดังนี้

๑. คณะทำงานตรวจสอบและบริหารจัดการพื้นที่เกษตรกรรม สำหรับพืช ปศุสัตว์ และประมง รายงานผลการตรวจสอบพื้นที่ที่เหมาะสมสำหรับการปลูกพืช เลี้ยงสัตว์ และเลี้ยงสัตว์น้ำ จัดทำแผนงาน/โครงการเพิ่มประสิทธิภาพการผลิต หรือปรับเปลี่ยนชนิดพืช สัตว์ และสัตว์น้ำ ที่มีความเหมาะสมของพื้นที่ โดยนำเสนอโดยใช้แบบฟอร์มการจัดโครงการของจังหวัดหรือกลุ่มจังหวัด

๒. คณะทำงานตรวจสอบพื้นที่ทำการเกษตรกรรมที่อยู่ในพื้นที่ที่ไม่มีเอกสารสิทธิ์ หรืออยู่ในพื้นที่ป่า ได้ส่งเอกสารประกอบการตรวจสอบพื้นที่ทำการเกษตรกรรมที่อยู่ในพื้นที่ที่ไม่มีเอกสารสิทธิ์ หรืออยู่ในพื้นที่ป่า จำนวน ๒ พื้นที่ คือ อุทยานแห่งชาติแม่ฝาง และอุทยานแห่งชาติป่าห่มปก

#### การตรวจสอบพื้นที่เกษตรกรรม

คณะทำงานตรวจสอบและบริหารจัดการพื้นที่เกษตรกรรม สำหรับพืช ปศุสัตว์ และประมง ตรวจสอบพื้นที่ที่เหมาะสมสำหรับการปลูกพืช เลี้ยงสัตว์ และเลี้ยงสัตว์น้ำ พร้อมทั้งจัดทำแผนงาน/โครงการเพิ่มประสิทธิภาพการผลิต หรือปรับเปลี่ยนชนิดพืช ที่มีความเหมาะสมของพื้นที่ แยกเป็น ๓ ด้าน ได้แก่

**ด้านพืช** เกษตรจังหวัดเชียงใหม่ เป็นประธานคณะทำงาน ตรวจสอบพื้นที่เกษตรกรรม สำหรับปลูกพืช จำนวน ๕ ชนิด ได้แก่ ข้าว ลำไย มันสำปะหลัง ยางพารา และข้าวโพดเลี้ยงสัตว์ โดยมอบหมายให้เกษตรอำเภอดำเนินการตรวจสอบพื้นที่ และเสนอเพิ่มเติมพื้นที่ที่เหมาะสมเพื่อให้กระทรวงฯ ประกาศเพิ่มเติม

/ด้านปศุสัตว์ ...

**ด้านปศุสัตว์** ปศุสัตว์จังหวัดเชียงใหม่ เป็นประธานคณะกรรมการ ตรวจสอบพื้นที่ เกษตรกรรม สำหรับการเลี้ยงสัตว์ จำนวน ๔ ชนิด ได้แก่ โคนม สุกกร ไก่เนื้อ และไก่ไข่ โดยมอบหมายให้ คณะกรรมการระดับอำเภอดำเนินการตรวจสอบพื้นที่ และเสนอเพิ่มเติมพื้นที่ที่เหมาะสมเพื่อให้กระทรวงฯ ประกาศ เพิ่มเติม

**ด้านประมง** ประมงจังหวัดเชียงใหม่ เป็นประธานคณะกรรมการ ตรวจสอบพื้นที่เกษตรกรรม สำหรับการเลี้ยงสัตว์น้ำ จำนวน ๑ ชนิด ได้แก่ ปลานิล โดยมอบหมายให้คณะกรรมการระดับอำเภอดำเนินการ ตรวจสอบพื้นที่ และเสนอเพิ่มเติมพื้นที่ที่เหมาะสมเพื่อให้กระทรวงฯ ประกาศเพิ่มเติม

#### **ความคืบหน้าการดำเนินการตรวจสอบพื้นที่เกษตรกรรม**

**ด้านพืช** ได้ตรวจสอบพื้นที่เกษตรกรรม สำหรับปลูกพืช จำนวน ๕ ชนิด ได้แก่ ข้าว ลำไย มันสำปะหลัง ยางพารา และข้าวโพดเลี้ยงสัตว์

สำนักงานเกษตรจังหวัดเชียงใหม่ ได้สรุปผลตรวจสอบพื้นที่ และเสนอเพิ่มเติมพื้นที่ ที่เหมาะสมเพื่อให้กระทรวงฯ ประกาศเพิ่มเติม ดังนี้

**ข้าว** เขตเหมาะสมของจังหวัดเชียงใหม่ จำนวน ๒๓ อำเภอ ๑๔๒ ตำบล ได้รับการ ตรวจสอบแล้ว ๑๘ อำเภอ ๑๑๓ ตำบล ยังไม่ได้รายงาน ๕ อำเภอ ๒๙ ตำบล และอำเภอที่ได้รายงานผลการ ตรวจสอบแล้ว ได้ขอเพิ่มเติมพื้นที่ที่เหมาะสม ๑๗ ตำบล

**ลำไย** เขตเหมาะสมของจังหวัดเชียงใหม่ จำนวน ๒๔ อำเภอ ๑๒๘ ตำบลได้รับการ ตรวจสอบแล้ว ๗ อำเภอ ๓๘ ตำบล ยังไม่ได้รายงาน ๑๗ อำเภอ ๙๐ ตำบล และอำเภอที่ได้รายงานผลการตรวจสอบ แล้ว ได้ขอเพิ่มเติมพื้นที่ที่เหมาะสม ๒๒ ตำบล

**มันสำปะหลัง** เขตเหมาะสมของจังหวัดเชียงใหม่ จำนวน ๒ อำเภอ ๔ ตำบล ผลการ ตรวจสอบ ยืนยันตามประกาศกระทรวงฯ

**ยางพารา** เขตเหมาะสมของจังหวัดเชียงใหม่ จำนวน ๖ อำเภอ ๖ ตำบล อยู่ระหว่าง การ ตรวจสอบ

**ข้าวโพดเลี้ยงสัตว์** เขตเหมาะสมของจังหวัดเชียงใหม่ จำนวน ๑๓ อำเภอ ๓๖ ตำบล ผล การตรวจสอบ ยืนยันตามประกาศกระทรวงฯ

**ด้านปศุสัตว์** ตรวจสอบพื้นที่เกษตรกรรม สำหรับการเลี้ยงสัตว์ จำนวน ๔ ชนิด ได้แก่ โค นม สุกกร ไก่เนื้อ และไก่ไข่

สำนักงานปศุสัตว์จังหวัดเชียงใหม่ได้สรุปผลตรวจสอบพื้นที่และเสนอเพิ่มเติมพื้นที่ ที่เหมาะสมเพื่อให้กระทรวงฯ ประกาศเพิ่มเติม ดังนี้

**โคนม** เขตเหมาะสมของจังหวัดเชียงใหม่ จำนวน ๔๓ ตำบล ได้รับการตรวจสอบมีพื้นที่ที่ เหมาะสมมากที่สุด ๒๘ ตำบล และเหมาะสมมาก ๓๓ ตำบล รวม ๖๑ ตำบล

**สุกกร** เขตเหมาะสมของจังหวัดเชียงใหม่ จำนวน ๖๑ ตำบล ได้รับการตรวจสอบมีพื้นที่ที่ เหมาะสมมากที่สุด ๑๘ ตำบล และเหมาะสมมาก ๖๘ ตำบล รวม ๘๖ ตำบล

**ไก่เนื้อ** เขตเหมาะสมของจังหวัดเชียงใหม่ จำนวน ๑๙ ตำบล ได้รับการตรวจสอบมีพื้นที่ที่ เหมาะสมมากที่สุด ๑๔ ตำบล และเหมาะสมมาก ๒๘ ตำบล รวม ๔๒ ตำบล

**ไก่ไข่** เขตเหมาะสมของจังหวัดเชียงใหม่ จำนวน ๒๘ ตำบล ได้รับการตรวจสอบมี พื้นที่ที่เหมาะสมมากที่สุด ๑๙ ตำบล และเหมาะสมมาก ๒๗ ตำบล รวม ๔๖ ตำบล

#### **ด้านประมง** โดยคณะกรรมการ

สำนักงานประมงจังหวัดเชียงใหม่ ได้สรุปผลตรวจสอบพื้นที่ที่เหมาะสมมาก และพื้นที่ที่ เหมาะสมปานกลาง ดังนี้

/-พื้นที่เหมาะสม ...

- พื้นที่ที่เหมาะสมมาก จำนวน ๙๐,๓๗๒ ไร่ ใน ๒๒ อำเภอ
- พื้นที่ที่เหมาะสมปานกลาง จำนวน ๕๒๗,๔๑๕ ไร่ ใน ๒๒ อำเภอ

**ผลการตรวจสอบพื้นที่เขตเหมาะสมด้านเกษตรกรรมของ ส.ป.ก. เชียงใหม่**

สำนักงานการปฏิรูปที่ดินจังหวัดเชียงใหม่ ได้สรุปผลตรวจสอบพื้นที่ที่เหมาะสมมาก และพื้นที่ที่เหมาะสมปานกลาง ดังนี้

| ชนิดพืช/ปศุสัตว์   | พื้นที่เหมาะสมตามประกาศฯ |      | พื้นที่ในเขตปฏิรูปที่ดิน |                  |                      |
|--------------------|--------------------------|------|--------------------------|------------------|----------------------|
|                    | อำเภอ                    | ตำบล | อำเภอ                    | ตามประกาศ (ตำบล) | ไม่มีในประกาศ (ตำบล) |
| ข้าว               | ๒๓                       | ๑๔๒  | ๗                        | ๑๒               | ๕                    |
| ลำไย               | ๒๔                       | ๑๒๘  | ๙                        | ๒๒               | ๓                    |
| ข้าวโพดเลี้ยงสัตว์ | ๑๓                       | ๓๖   | ๗                        | ๑๕               | ๕                    |
| ยางพารา            | -                        | -    | -                        | -                | -                    |
| มันสำปะหลัง        | -                        | -    | -                        | -                | -                    |

**ผลการตรวจสอบพื้นที่ทำการเกษตรกรรมที่อยู่ในพื้นที่ที่ไม่มีเอกสารสิทธิ์หรืออยู่ในพื้นที่ป่า**

สำนักงานเกษตรเกษตรและสหกรณ์จังหวัดเชียงใหม่ ได้ประสานข้อมูลจากหน่วยงานที่เกี่ยวข้อง และได้รับข้อมูลเบื้องต้น จำนวน ๒ พื้นที่ คือ อุทยานแห่งชาติแม่ฝาง และอุทยานแห่งชาติป่าห่มปก

สรุปพื้นที่ทำเกษตรกรรมที่อยู่ในพื้นที่ที่ไม่มีเอกสารสิทธิ์ หรืออยู่ในพื้นที่ป่า จำนวน ๒ พื้นที่ คือ อุทยานแห่งชาติแม่ฝาง และอุทยานแห่งชาติป่าห่มปก ตามบัญชีสรุปงานสำรวจรังวัดที่ดินภายใต้โครงการจัดการทรัพยากรที่ดินและป่าไม้ สำนักบริหารพื้นที่อนุรักษ์ที่ ๑๖ ทั้งสิ้นจำนวน ๘,๑๓๒.๗๗ ไร่ เกษตรกร ๑,๒๔๒ ราย และอยู่ระหว่างการพิสูจน์สิทธิ์ตามมติคณะรัฐมนตรี วันที่ ๓๐ มิถุนายน ๒๕๔๑ จำนวน ๒๗,๘๒๘ ไร่ เกษตรกร ๓,๐๙๗ ราย

**มติที่ประชุม** รับทราบ

#### ๔.๘ แนวทางการดำเนินงานด้านความปลอดภัยฯ สำหรับหน่วยงานราชการ

**สวัสดิการและคุ้มครองแรงงานจังหวัดเชียงใหม่ (นางเพ็ญศรี เอี่ยมโอภาส) :**

พระราชบัญญัติความปลอดภัย อาชีวอนามัย และสภาพแวดล้อมในการทำงาน พ.ศ.๒๕๕๔ มาตรา ๓ กำหนดให้ราชการส่วนกลาง ราชการส่วนภูมิภาค ราชการส่วนท้องถิ่น และกิจการอื่นตามที่กำหนดในกฎกระทรวงจัดให้มีมาตรฐานในการบริหารและการจัดการด้านความปลอดภัย อาชีวอนามัยและสภาพแวดล้อมในการทำงาน ในหน่วยงานของตนไม่ต่ำกว่ามาตรฐานที่กำหนดตามพระราชบัญญัติฯ โดยมีวัตถุประสงค์เพื่อคุ้มครองบุคลากรในหน่วยงานและผู้มารับบริการ ให้มีความปลอดภัยและสุขภาพอนามัยที่ดี เพื่อให้หน่วยงานราชการที่เกี่ยวข้อง มีความเข้าใจที่ตรงกันเกี่ยวกับการดำเนินการด้านความปลอดภัยฯ ตามพระราชบัญญัติดังกล่าว กรมสวัสดิการและคุ้มครองแรงงาน จึงได้จัดทำคู่มือการปฏิบัติตามมาตรฐานการบริหารและการจัดการด้านความปลอดภัยอาชีวอนามัย และสภาพแวดล้อมในการทำงาน สำหรับหน่วยงานราชการขึ้น เพื่อให้ส่วนราชการเกิดความชัดเจนและสามารถดำเนินการให้สอดคล้องกับมาตรฐานด้านความปลอดภัยฯ ที่กำหนด ซึ่งจะเป็นพื้นฐานสำหรับการพัฒนาระบบการบริหารจัดการความปลอดภัย อาชีวอนามัย และสภาพแวดล้อมในการทำงานของส่วนราชการต่อไป

/มาตรฐานในการ ...

## มาตรฐานในการดำเนินการ

### ส่วนที่ ๑ แนวปฏิบัติตามมาตรฐานสำหรับทุกหน่วยงาน

๑. หัวหน้าส่วนราชการมอบหมายและแต่งตั้งบุคคล หรือคณะบุคคลเพื่อดำเนินการตามมาตรฐาน
  ๒. จัดให้มีนโยบายความปลอดภัยฯ ของหน่วยงานเป็นลายลักษณ์อักษรและลงนามโดยหัวหน้าส่วนราชการ
  ๓. จัดให้มีแผนงาน งบประมาณ และรายงานผลการดำเนินงาน
  ๔. ให้หัวหน้าส่วนราชการหรือหน่วยราชการทุกแห่งที่มีที่ตั้งในสถานที่เดียวกัน มีหน้าที่ร่วมกันดำเนินการด้านความปลอดภัยฯ
  ๕. จัดให้มีกฎ ระเบียบ หรือมาตรฐานด้านความปลอดภัยฯ ที่เหมาะสมภายในส่วนราชการหรือหน่วยราชการ
    ๖. ในกรณีที่หัวหน้าส่วนราชการให้บุคลากรทำงานในสภาพที่อาจทำให้ได้รับอันตราย ต้องแจ้งบุคลากรให้ทราบถึงอันตรายและวิธีการป้องกันอันตรายที่อาจเกิดขึ้นจากการทำงานก่อนมอบหมายงาน
    ๗. จัดให้มีการฝึกอบรมด้านความปลอดภัยฯ ให้แก่ผู้บริหาร หัวหน้างาน และบุคลากรทุกคน
    ๘. จัดให้มีสัญลักษณ์เตือนอันตราย และเครื่องหมายเกี่ยวกับความปลอดภัยฯ ที่เหมาะสมภายในหน่วยงาน
    ๙. เมื่อบุคลากรทราบถึงข้อบกพร่องหรือการชำรุดเสียหายของอุปกรณ์ หรือสถานที่ และไม่สามารถแก้ไขได้ด้วยตนเอง ให้แจ้งต่อบุคคล หรือคณะบุคคล หรือผู้บังคับบัญชาขั้นต้นเพื่อแจ้งให้ผู้บริหารหรือหัวหน้าส่วนราชการดำเนินแก้ไขโดยไม่ชักช้า
  ๑๐. จัดและดูแลให้มีการใช้และสวมใส่อุปกรณ์คุ้มครองความปลอดภัยส่วนบุคคลที่ได้มาตรฐานเหมาะสมตามลักษณะงาน
    ๑๑. จัดทำแผนการป้องกันและระงับอัคคีภัยประจำหน่วยงาน
    ๑๒. ฝึกซ้อมดับเพลิงและฝึกซ้อมอพยพหนีไฟ อย่างน้อยปีละ ๑ ครั้ง
    ๑๓. สํารวจ ตรวจสอบเพื่อประเมินสภาพการทำงาน ที่อาจก่อให้เกิดอันตราย และจัดทำแผนการควบคุมหรือปรับปรุงแก้ไข
    ๑๔. บุคลากรทุกคนในหน่วยงานมีหน้าที่ดูแลสภาพแวดล้อมในการทำงานตามมาตรฐานที่กำหนด และให้ความร่วมมือ
    ๑๕. จัดเก็บข้อมูลการประสบอันตรายจากการทำงานของหน่วยงาน

### ส่วนที่ ๒ แนวปฏิบัติมาตรฐานสำหรับหน่วยราชการที่มีความเสี่ยงเฉพาะ

เป็นข้อกำหนดเฉพาะสำหรับส่วนราชการที่มีหน่วยงานราชการในสังกัดมีความเสี่ยงเกี่ยวกับความร้อน แสงสว่าง เสียงดัง รั้งสีชนิดก่อไอออน สารเคมีอันตราย เครื่องจักร ปั่นจั่น หม้อน้ำ งานประดาน้ำ การทำงานในที่อับอากาศ งานก่อสร้าง และงานซ่อมบำรุง หรือลักษณะการดำเนินการอื่นที่มีความเสี่ยงจากการทำงาน เมื่อพบว่ามีความเสี่ยงใดให้ดำเนินการเฉพาะส่วนที่เกี่ยวข้อง ดังนี้

๑. ตรวจวัดสภาพแวดล้อมในการทำงานตามปัจจัยเสี่ยง
๒. ตรวจสุขภาพของบุคลากรที่ทำงานเกี่ยวข้องกับปัจจัยเสี่ยง หากพบความผิดปกติให้หัวหน้าส่วนราชการ จัดให้บุคลากรได้รับการรักษาพยาบาลทันที และจัดเก็บรายงานสรุปผลการตรวจสุขภาพไว้ในส่วนราชการ

๓. จัดให้มีอุปกรณ์ และเวชภัณฑ์ที่จำเป็นเพื่อปฐมพยาบาลบุคลากรที่ทำงานที่มีความเสี่ยงก่อนนำส่งโรงพยาบาล
๔. จัดให้มีเครื่องป้องกันอันตรายสำหรับเครื่องจักร
๕. จัดให้มีการตรวจสอบหรือรับรองความปลอดภัยของเครื่องจักร บันจัน หม้อน้ำ ลิฟต์ นั่งร้าน ค้ำยัน เครื่องตอกเสาเข็ม โดยวิศวกร
๖. จัดให้มีมาตรฐานหรือขั้นตอนการปฏิบัติงานที่ปลอดภัยในงานที่มีความเสี่ยง และควบคุมดูแล การปฏิบัติอย่างเคร่งครัด
๗. จัดให้มีมาตรการหรือแผนรองรับกรณีเกิดเหตุฉุกเฉิน
๘. จัดให้มีการกำหนดพื้นที่ควบคุม และมีป้ายข้อความในบริเวณที่มีความเสี่ยง รวมทั้งห้ามบุคคลภายนอกที่ไม่มีหน้าที่เกี่ยวข้องเข้าไปในพื้นที่นั้น
๙. จัดให้มีระบบขออนุญาตเข้าทำงานในงานอันตราย
๑๐. การทำงานเกี่ยวกับรังสีชนิดก่อกัมมันตภาพรังสี จัดให้มีผู้รับผิดชอบดำเนินการทางด้านเทคนิคในเรื่องรังสี ประจำหน่วยงาน พร้อมอุปกรณ์บันทึกปริมาณรังสีประจำตัวบุคคลสำหรับผู้ปฏิบัติงาน
๑๑. ติดตั้งสัญญาณแสงหรือเสียงเพื่อเตือนอันตรายในการทำงานของเครื่องจักรที่มีการเคลื่อนที่และติดตั้งป้ายบอกพิกัดนำหนักรถสำหรับเครื่องจักรที่ใช้ยกสิ่งของพร้อมติดสัญลักษณ์เตือนอันตรายที่เห็นได้ชัดเจน กรณีมีการใช้ลิฟต์ ให้ปฏิบัติตามมาตรฐานความปลอดภัยเกี่ยวกับลิฟต์
๑๒. กรณีมีงานก่อสร้างขนาดใหญ่ ต้องกำหนดให้ผู้รับเหมาก่อสร้างจัดทำแผนงานด้านความปลอดภัยในการทำงานสำหรับงานก่อสร้าง

### ส่วนที่ ๓ แนวปฏิบัติสำหรับหน่วยราชการที่มีการดำเนินการเข้าข่ายประเภทกิจการเฉพาะ ได้แก่

๑. การทำเหมืองแร่ เหมืองหิน กิจการปิโตรเลียมหรือปิโตรเคมี
๒. การทำ ผลิต ประกอบ บรรจุ ซ่อม ซ่อมบำรุง เก็บรักษา ปรับปรุง ตกแต่ง เสริมแต่ง ดัดแปลง แปรสภาพ ทำให้เสียหรือทำลายซึ่งวัตถุหรือทรัพย์สิน รวมทั้งการต่อเรือ การให้กำเนิดแปลง และจ่ายไฟฟ้าหรือพลังงานอย่างอื่น
๓. การก่อสร้าง ต่อเติม ติดตั้ง ซ่อม ซ่อมบำรุง ดัดแปลง หรือรื้อถอนอาคาร สนามบิน ทางรถไฟ ทางรถราง ทางรถใต้ดิน ท่าเรือ อุโมงค์ สะพานเทียบเรือ ทางน้ำ ถนน เขื่อน อุโมงค์ สะพาน ท่อระบาย ท่อน้ำ โทรศัพท์ ไฟฟ้า ก๊าซหรือประปา หรือสิ่งก่อสร้างอื่นๆ รวมทั้งการเตรียมหรือวางรากฐานของการก่อสร้าง
๔. การขนส่งคนโดยสารหรือสินค้าโดยทางบก ทางน้ำ ทางอากาศ และรวมทั้งการบรรทุกขนถ่ายสินค้า
๕. สถานบริการหรือจำหน่ายน้ำมันเชื้อเพลิงหรือก๊าซ
๖. โรงแรม
๗. ห้างสรรพสินค้า
๘. สถานพยาบาล
๙. สถาบันทางการเงิน
๑๐. สถานตรวจทดสอบทางกายภาพ
๑๑. สถานบริการบันเทิง นันทนาการ หรือการกีฬา
๑๒. สถานปฏิบัติการทางเคมีหรือชีวภาพ
๑๓. สำนักงานที่ปฏิบัติงานสนับสนุนสถานประกอบกิจการตาม (๑) ถึง (๑๒)

/มาตรฐานด้านความ ...



มาตรฐานด้านความปลอดภัยสำหรับหน่วยงานราชการที่มีการดำเนินการเข้าข่าย ประเภทกิจการเฉพาะ

๑. จัดให้มีข้อบังคับและคู่มือว่าด้วยความปลอดภัยในการทำงานไว้ใน หน่วยงาน รวมทั้งต้องจัดให้มี การอบรมและฝึกปฏิบัติจนบุคลากรปฏิบัติงานได้อย่างถูกต้อง
๒. จัดให้มีเจ้าหน้าที่ความปลอดภัยในการทำงาน (จป) ระดับบริหาร ระดับหัวหน้างาน
๓. กรณีที่หน่วยงานราชการ มีบุคลากรตั้งแต่ ๕๐ คนขึ้นไป ให้จัดให้มีคณะกรรมการความปลอดภัย อาชีวอนามัย และสภาพแวดล้อมในการทำงาน(คปอ.) ของหน่วยราชการ
๔. หน่วยราชการที่มีการดำเนินการเข้าข่ายกิจการตามข้อ (๑) ที่มีบุคลากรตั้งแต่ ๒ คนขึ้นไปและหน่วยงานที่มีการดำเนินการเข้าข่ายกิจการตามข้อ (๒) ถึง (๕) ที่มีบุคลากรตั้งแต่ ๒๐๐ คนขึ้นไป มีหน่วยงานความปลอดภัยฯ โดยขึ้นตรงต่อหัวหน้าหน่วยงาน

#### การรายงานผลการดำเนินงานของส่วนราชการ

ให้ส่วนราชการทุกหน่วยงานรายงานผลการดำเนินการด้านความปลอดภัยฯ ต่อผู้บังคับบัญชาของส่วนราชการนั้น โดยมีแนวทางการดำเนินการ ดังนี้

๑. ส่วนราชการในระบบบริหารราชการส่วนกลาง และส่วนราชการที่มีการจัดระเบียบบริหารราชการส่วนภูมิภาคเฉพาะ เช่น ส่วนราชการส่วนภูมิภาคของกระทรวงกลาโหม และกระทรวงศึกษาธิการให้รายงานผลการดำเนินงานต่อส่วนราชการในระดับกรม
  ๒. ส่วนราชการในระบบบริหารราชการส่วนภูมิภาค ให้รายงานผลการดำเนินงานต่อผู้ว่าราชการจังหวัด
  ๓. ส่วนราชการในระบบการปกครองส่วนท้องถิ่น เช่น องค์การบริหารส่วนจังหวัด องค์การบริหารส่วนตำบล เทศบาลนคร เทศบาลเมือง และเทศบาลตำบล ให้รายงานผลการดำเนินงานต่อผู้ที่มีหน้าที่กำกับดูแลหน่วยงานตามกฎหมาย
  ๔. ส่วนราชการในสังกัดกรุงเทพมหานคร และเมืองพัทยา ให้รายงานผลการดำเนินงานต่อปลัดกรุงเทพมหานคร และผู้ว่าเมืองพัทยา ตามแต่กรณี
- ทั้งนี้ การดำเนินงานตามข้อ ๑- ๔ อาจพิจารณาให้เหมาะสมกับโครงสร้างและภารกิจของส่วนราชการ โดยการรายงานให้เป็นไปตามแบบรายงานผลการดำเนินงานด้านความปลอดภัย อาชีวอนามัยและสภาพแวดล้อมในการทำงานของส่วนราชการ

#### มติที่ประชุม รัับทราบ

#### ๔.๙ สรุปสถานการณ์น้ำจังหวัดเชียงใหม่เดือนกรกฎาคม ๒๕๕๖

**ผู้แทนโครงการชลประทานเชียงใหม่ (นายเกื้อกุล มานะสัมพันธ์สกุล):** การคาดการณ์ปริมาณฝนในช่วงฤดูฝนของจังหวัดเชียงใหม่ ปี พ.ศ. ๒๕๕๖ คาดว่าปริมาณฝนสะสมโดยเฉลี่ย จะใกล้เคียงกับค่าปกติ โดยช่วงต้นฤดูจะมีฝนตกเป็นระยะๆ จากนั้นประมาณปลายเดือนมิถุนายน ถึงกลางเดือนกรกฎาคม ฝนจะลดน้อยลง เกิดสภาวะฝนทิ้งช่วง และปริมาณฝนจะกลับมาเพิ่มมากขึ้นในช่วงเดือนสิงหาคม และกันยายน จะสิ้นสุดฤดูฝนประมาณกลางเดือนตุลาคม ซึ่งคาดว่าจะมีพายุหมุนเขตร้อนเคลื่อนเข้าสู่ประเทศไทยประมาณ ๒ ลูก โดย ๑ ลูกในช่วงเดือนสิงหาคมหรือกันยายนและอีก ๑ ลูกในช่วงเดือนตุลาคมหรือพฤศจิกายน

/ปริมาณฝนสะสม ...

ปริมาณฝนสะสมตั้งแต่วันที่ ๑ มกราคม - ๒๖ กรกฎาคม ๒๕๕๖ จังหวัดเชียงใหม่สถานี (สขป.๑) ๑๘๓.๓ มิลลิเมตร มากกว่าค่าเฉลี่ยปกติร้อยละ ๒๗

**สถานการณ์น้ำท่า** การคาดการณ์น้ำท่าในแม่น้ำปิงและลำน้ำสาขาปี พ.ศ. ๒๕๕๖ คาดว่าจะต่ำกว่าค่าเฉลี่ยปกติ ทั้งนี้จะเริ่มมีปริมาณน้ำมากตั้งแต่เดือนสิงหาคมและจะมีปริมาณน้ำมากที่สุดในเดือนตุลาคม จากการตรวจวัดปริมาณน้ำท่าสะสมในแม่น้ำปิงที่สถานี P๑ สะพานนารัฐ พบว่า น้ำท่าสะสมตั้งแต่เดือนเมษายนถึงเดือนกรกฎาคมมีปริมาณ ๑๔๒.๙ ล้าน ลบ.ม. น้อยกว่าค่าเฉลี่ยปกติ ๖๑.๘๙ %

**สถานการณ์น้ำในอ่างเก็บน้ำ** ในปัจจุบัน ดังนี้

๑. ปริมาณน้ำในอ่างเก็บน้ำขนาดใหญ่ทั้ง ๒ แห่ง เขื่อนแม่งัดสมบูรณ์ชลและเขื่อนแม่กวงอุดมธารา มีปริมาณน้ำ ๙๔.๐๕ ล้าน ลบ.ม. หรือ ๑๗.๘๑% ของความจุที่ระดับเก็บกัก สามารถใช้การได้ ๗๐.๐๔ ล้าน ลบ.ม. หรือ ๑๓.๒๖% ของความจุที่ระดับเก็บกัก

๒. ปริมาณน้ำในอ่างเก็บน้ำขนาดกลาง ๑๒ อ่าง มีปริมาณน้ำ ๒๓.๔๖ ล้าน ลบ.ม. หรือ ๒๗.๐๗% ของความจุที่ระดับเก็บกัก สามารถใช้การได้ ๑๘.๑๓ ล้าน ลบ.ม. หรือ ๒๐.๙๒% ของความจุที่ระดับเก็บกัก

หากเปรียบเทียบปริมาณน้ำในอ่างเก็บน้ำกับปี ๒๕๕๕ ในช่วงเวลาเดียวกัน ปริมาณน้ำในอ่างในปีนี้จะน้อยกว่า ๑๙.๘% และปริมาณน้ำที่ใช้การได้จะน้อยกว่า ๓๔%

**สถานการณ์การปลูกพืชฤดูฝน ๒๕๕๖ ในเขตชลประทาน**

๑. แผนการปลูกพืชทั้งจังหวัด ๓๓๘,๕๒๘ ไร่ แยกเป็นข้าว ๒๒๑,๙๘๕ ไร่ พืชไร่-พืชผัก ๑๔,๖๗๗ ไร่ และไม้ผลและพืชอื่นๆ ๑๐๑,๘๖๖ ไร่

๒. ผลการปลูกพืชทั้งจังหวัดปัจจุบัน ๑๑๑,๕๙๒ ไร่หรือ ๓๒.๘๓% ของแผน แยกเป็นข้าว ๓,๓๓๒ ไร่ (๑.๕%) พืชไร่-พืชผัก ๔,๖๑๘ ไร่ (๓๑.๔๖%) และไม้ผลและพืชอื่นๆ ๑๐๓,๖๔๒ ไร่ (๑๐๑.๗๔%)

**การบริหารจัดการน้ำ**

สถานการณ์ปัจจุบัน กรมชลประทานมีมาตรการสั่งการให้สำนักชลประทานที่ ๑ ตลอดจนโครงการต่างๆ ดำเนินการดังนี้

- ให้พิจารณาส่งน้ำเข้าพื้นที่เพื่อเสริมน้ำฝน (ใช้น้ำฝนใช้การเป็นหลัก น้ำชลประทานเสริมน้ำฝน)

- งดรับน้ำเข้าคลองระบายและพื้นที่นอกเขตชลประทาน

- ควบคุมการระบายน้ำจากอ่างเก็บน้ำตามความจำเป็นและเก็บน้ำไว้ให้มากที่สุดเพื่อสำรองไว้ใช้ในกรณีฝนทิ้งและต้นฤดูแล้งถัดไป

- กำชับเจ้าหน้าที่เฝ้าระวัง ติดตามสถานการณ์น้ำฝน น้ำท่าอย่างใกล้ชิด และขอความร่วมมือให้ทุกภาคส่วนมีการใช้น้ำอย่างประหยัด เกิดประโยชน์สูงสุด พร้อมประชาสัมพันธ์ชี้แจงสถานการณ์ให้ผู้ใช้น้ำได้รับทราบ

- ตรวจสอบพื้นที่อย่างสม่ำเสมอและจัดเตรียมเครื่องสูบน้ำที่จำเป็นต้องใช้ในบางจุด

**ประธานในที่ประชุม :** ปริมาณน้ำทั้ง ๒ เขื่อนมีปริมาณไม่ถึง ๓๐ % กรมชลประทานมีระบบการบริหารจัดการเก็บกักน้ำไม่ระบายน้ำมากเกินไป ในส่วนของอุปกรณ์ต่างๆ การพยากรณ์ เป็นประโยชน์อย่างมากจึงให้ส่วนราชการที่เกี่ยวข้องได้ประสานงานในเรื่องของข้อมูลให้มาก โดยต้องเป็นข้อมูลที่ใกล้เคียงความจริงมากที่สุด ซึ่งจะ เป็นประโยชน์ในการเตือนภัย และแก้ไขปัญหาอีกด้านหนึ่ง เมื่อวิเคราะห์

/ดูปริมาณน้ำของปี...

ดูปริมาณน้ำของปีนี้จะส่งผลให้เกิดปัญหาภัยแล้ง จึงขอให้สำนักงานเกษตรจังหวัด อำเภอทุกอำเภอ นำข้อมูลนี้มาวิเคราะห์เป็นตัวเลขทางเศรษฐกิจและทฤษฎีต่างๆ เพราะการดำเนินการของเกษตรกรจะมีผลกระทบต่อการใช้น้ำ ในส่วนของภาคอุตสาหกรรมจะต้องมีการชี้แจงผู้ที่เกี่ยวข้องทั้งภาครัฐและเอกชนได้รับทราบว่ามีโอกาสจะเกิดปัญหา การขาดแคลนน้ำ ให้ทุกหน่วยงานที่เกี่ยวข้องจัดเตรียมแผนการบรรเทาปัญหาการขาดแคลนน้ำไว้ในระดับหนึ่ง ก่อนที่จะถึงฤดูกาล

**มติที่ประชุม** รับทราบ

**ระเบียบวาระที่ ๕ เรื่องแจ้งที่ประชุมเพื่อทราบโดยเอกสารอิเล็กทรอนิกส์**

**เลขานุการในที่ประชุม :** เรื่องที่ส่วนราชการนำเสนอเพื่อทราบโดยเอกสารอิเล็กทรอนิกส์ มีทั้งหมด ๒ เรื่อง ได้แก่

**๕.๑ มติคณะรัฐมนตรีประจำเดือนกรกฎาคม ๒๕๕๖** ที่เกี่ยวข้องกับจังหวัดเชียงใหม่ (สำนักงานจังหวัดเชียงใหม่)

**๕.๒ ผลการเบิกจ่ายงบประมาณโครงการพัฒนาจังหวัดประจำปีงบประมาณ พ.ศ. ๒๕๕๖** (สำนักงานจังหวัดเชียงใหม่)

ฝ่ายเลขานุการได้นำเอกสารรายละเอียดเผยแพร่ทางเว็บไซต์จังหวัดเชียงใหม่ [www.chiangmai.go.th](http://www.chiangmai.go.th) หัวข้อประชุมหัวหน้าส่วนราชการประจำจังหวัดเชียงใหม่ เป็นที่เรียบร้อยแล้ว สามารถดาวน์โหลดข้อมูลตามเว็บไซต์ดังกล่าว

**มติที่ประชุม** รับทราบ

**ระเบียบวาระที่ ๖ เรื่องอื่น ๆ**

**๖.๑ แจ้งกำหนดการประชุมหัวหน้าส่วนราชการประจำจังหวัดเชียงใหม่ ครั้งที่ ๘/๒๕๕๖**

วันพฤหัสบดีที่ ๒๙ สิงหาคม ๒๕๕๖ เวลา ๐๙.๐๐ น. ห้องประชุมอเนกประสงค์ อาคารเฉลิมพระเกียรติ ๘๐ พรรษา ศูนย์ราชการจังหวัดเชียงใหม่ ตำบลช้างเผือก อำเภอเมืองเชียงใหม่ จังหวัดเชียงใหม่ การแต่งกาย ชุดผ้าไทย

**๖.๒ หัวหน้าส่วนราชการแจ้งต่อที่ประชุมเพิ่มเติม**

**๖.๒.๑ ผู้แทนสำนักงานประมงจังหวัดเชียงใหม่ (นายภาณุวิษณุ กันทะ):** ด้วยวันที่ ๑๒ สิงหาคม ๒๕๕๖ เป็นวันเฉลิมพระชนมพรรษาสมเด็จพระนางเจ้าสิริกิติ์ พระบรมราชินีนาถ หน่วยงานสังกัดกรมประมงภายในจังหวัดเชียงใหม่ กำหนดจัดพิธีปล่อยปลา ปล่อยพันธุ์สัตว์น้ำเฉลิมพระเกียรติ ๑๒ สิงหาคมราชินี ในวันที่ ๙ สิงหาคม ๒๕๕๖ เวลา ๑๐.๐๐ น. ณ บริเวณแม่น้ำปิง สนามกีฬาสาธารณะ ในเขตองค์การบริหารส่วนตำบลเชียงดาวข้างวัดอินทราราม หมู่ที่ ๗ ตำบลเชียงดาว อำเภอเชียงดาว จังหวัดเชียงใหม่ จำนวน ๕๐๐,๐๐๐ ตัวและกุ้งก้ามกาม จำนวน ๑,๐๐๐,๐๐๐ ตัว นอกจากนี้จะมีการปล่อยพันธุ์ปลาชนิดต่างๆ ทั้งจังหวัดเชียงใหม่ ในพื้นที่ที่มีศักยภาพทุกอำเภอ จำนวน ๕๐๐,๐๐๐ ตัว รวมจำนวนปลาทั้งสิ้น ๑,๕๐๐,๐๐๐ ตัว จึงขอประชาสัมพันธ์เชิญชวนให้ส่วนราชการ องค์กรภาคเอกชน นักเรียน นักศึกษา และประชาชนทั่วไป พร้อมใจกันปล่อยพันธุ์สัตว์น้ำเนื่องในวันเฉลิมพระชนมพรรษาพระนางเจ้าสิริกิติ์ พระบรมราชินีนาถ เพื่อถวายเป็นพระราชกุศลแด่พระองค์ท่าน

**มติที่ประชุม** รับทราบ

/๖.๒.๒ ขนส่งจังหวัดเชียงใหม่...

**๖.๒.๒. ขนส่งจังหวัดเชียงใหม่ (นายชาญชัย กีฬาแปง):** สำนักงานขนส่งจังหวัดเชียงใหม่กำหนดจัดการประมูลป้ายทะเบียนรถเลขสวย ในวันที่ ๓๑ สิงหาคม ๒๕๕๖ และวันที่ ๑ กันยายน ๒๕๕๖ ณ ศูนย์ประชุมนานาชาติ โรงแรมดิเอ็มเพรส รายได้เข้ากองทุนเพื่อความปลอดภัยในการใช้รถใช้ถนน สอบถามรายละเอียดได้ที่สำนักงานขนส่งจังหวัดเชียงใหม่ โทรศัพท์ ๐๕๓-๒๗๘๒๖๕, ๐๘๑-๗๒๑๗๙๙๙

### มติที่ประชุม รับทราบ

**๖.๒.๓ ผู้แทนกองกำลังผาเมือง (พันเอกชัยณรงค์ แก้วกล้า):** ขอชี้แจงการปฏิบัติงานที่สำคัญของกองกำลังผาเมืองในรอบเดือนกรกฎาคม ๒๕๕๖ ดังนี้

**๑) สถานการณ์ด้านการป้องกันชายแดน** มีการเจรจาระหว่างตัวแทนรัฐบาลเมียนมาร์ กับตัวแทนกองกำลังเมียนมาร์เชื้อสายว่า(UWSA) ปราบกฏข่าวสารว่าเมื่อวันที่ ๑๒ กรกฎาคม ๒๕๕๖ เวลา ๑๓.๐๐ น. คณะเจรจาสันติภาพของรัฐบาลเมียนมาร์ได้พบปะเจรจากับผู้แทนของกองกำลังเมียนมาร์เชื้อสายว่าที่จังหวัดเชียงใหม่ รัฐนาย สหภาพเมียนมาร์ รายละเอียด ดังนี้

- รัฐบาลเมียนมาร์ยืนยันว่ากองกำลังเมียนมาร์เชื้อสายว่าที่ติดอาวุธในพื้นที่เขตรัฐว่าใต้ ต้องกลับไปพื้นที่เขตปกครองพิเศษที่ ๒ เมืองปางซาง สหภาพเมียนมาร์
- ทหารเมียนมาร์จะยึดสวนยางพาราทั้งหมดของกองกำลังเมียนมาร์เชื้อสายว่า
- ให้มีการพัฒนาพื้นที่เขตปกครองพิเศษที่ ๒ เมืองปางซางร่วมกันอย่างยั่งยืน
- ให้มีการร่วมมือกันในการปราบปรามยาเสพติดในพื้นที่และในอนาคต

ให้ปลูกพืชเศรษฐกิจทดแทนการปลูกฝิ่นในพื้นที่สหภาพเมียนมาร์

- ในด้านการทหารให้ทั้งสองฝ่ายลดความตึงเครียดของสถานการณ์ในพื้นที่รัฐฉานใต้และให้ถอนกำลังออกจากพื้นที่ โดยให้เหลือกำลังที่ปฏิบัติงานในพื้นที่ตามปกติ

**สรุปผลการประชุม** ทั้งสองฝ่ายยังเจรจาดกกลงในรายละเอียดแต่ละประเด็นไม่ได้ เนื่องจากทางผู้ของกองกำลังเมียนมาร์เชื้อสายว่า อ้างว่าจะต้องนำเรื่องดังกล่าวไปแจ้ง บก.กำลังเมียนมาร์เชื่อว่า เมืองปางซาง ทราบก่อนเพื่อหาข้อสรุปอีกครั้ง ทหารเมียนมาร์จะส่งมอบพื้นที่รวมทั้งอาวุธยุทโธปกรณ์ที่ยึดไว้คืนให้กับกองกำลังเมียนมาร์เชื้อสายว่า ทั้งสองฝ่ายสามารถตกลงที่จะลดความตึงเครียดในพื้นที่ โดยการที่จะถอนกำลังที่เผชิญหน้ากันออกจากพื้นที่ก่อนวันที่ ๑๘ กรกฎาคม ๒๕๕๖

ภายหลังจากการเจรจาทหารเมียนมาร์ได้ลดการกดดันกองกำลังเมียนมาร์เชื้อสายว่าในระดับหนึ่ง โดยได้ถอนกำลังออกจากพื้นที่เป้าหมายและเคลื่อนย้ายกำลังเข้าไปอยู่ยังที่ตั้งค่ายต่างๆ เช่น ภายในที่ตั้งค่ายทหารเมียนมาร์ พัน.ร.๖๕ บ้านนาทองมุ พื้นที่ บก.ควบคุม บ้านโป่งป่าแหลม และบก.ยศ.เมืองต่วน พร้อมทั้งลดจำนวนด่านตรวจตามจุดต่างๆ ในพื้นที่เมืองต่วน จากการตรวจสอบล่าสุด ทหารเมียนมาร์ได้เริ่มทยอยและถอนกำลังออกจากพื้นที่สูงชัน เช่น พื้นที่ดอยสามสูง

/แต่ทางกองกำลังเมียนมาร์...

แต่ทางกองกำลังเมียนมาร์เชื่อสายว่า ยังไม่ยอมถอนกำลังออกจากพื้นที่ดังกล่าว และยังคงมีการเตรียมความพร้อม และติดตามความเคลื่อนไหวของทหารเมียนมาร์อย่างใกล้ชิด จากที่ทหารเมียนมาร์ ยอมลดมาตรการกีดกันพร้อมกับถอนกำลังบางส่วนออกจากพื้นที่ส่งผลให้ราษฎรของกองกำลังเมียนมาร์เชื่อสายว่าที่อพยพออกจากพื้นที่ได้เดินทางกลับเข้ามาในพื้นที่บ้านห้วยอ้อ บ้านน้ำยม และบ้านหนองแวน ส่งผลทำให้สถานการณ์ในปัจจุบันกลับเข้าสู่ภาวะปกติและแล้ว ปรากฏข่าวสารว่าผู้นำระดับสูงของทหารเมียนมาร์จากกรุงเนปิดอว์ มีแผนเชิญผู้นำกองกำลังชนกลุ่มน้อยกลุ่มติดอาวุธทุกกลุ่มเข้าร่วมประชุม และเจรจาตกลงเรื่องการแปรสภาพเป็นกองกำลังป้องกันชายแดน (BGF) ของกองกำลังชนกลุ่มน้อย เพื่อเข้าร่วมพัฒนาเมียนมาร์ให้แล้วเสร็จก่อนที่จะเข้าร่วมเป็นประชาคมอาเซียนในปี ๒๕๕๘ ที่กรุงย่างกุ้ง เมื่อวันที่ ๒๖ กรกฎาคม ๒๕๕๖

### ข้อพิจารณาและแนวโน้มของสถานการณ์

จากการที่ทหารเมียนมาร์ใช้กำลังเข้ากดดันกองกำลังเมียนมาร์เชื่อสายว่า เขตว่าตอนใต้ในครั้งนี้น่าจะมีจุดประสงค์เพื่อต้องการให้กองกำลังเมียนมาร์เชื่อสายว่าที่อยู่ในบริเวณชายแดนเมียนมาร์-ไทย เคลื่อนย้ายกลับไปอยู่ในพื้นที่ตอนเหนือติดชายแดนจีน โดยใช้เงื่อนไขการวางอาวุธ และการแปรสภาพเป็นกองกำลังป้องกันชายแดน (BGF) มาเป็นข้ออ้าง ทหารเมียนมาร์ยังไม่ใช้กำลังเข้าผลักดัน แต่จะใช้วิธีการจำกัดความเคลื่อนไหว โดยการควบคุมผลประโยชน์ เพื่อให้กองกำลังเมียนมาร์เชื่อสายว่ายอมรับเงื่อนไข ส่วนกองกำลังเมียนมาร์เชื่อสายว่าต้องการให้มีการเจรจา เพื่อรักษาพื้นที่เขตว่าได้ว่าให้ได้มากที่สุด แต่หากการเจรจาไม่ได้ผลหรือไม่สามารถตกลงกันได้ อาจทำให้เกิดการสู้รบในพื้นที่บริเวณแนวชายแดนส่งผลกระทบต่อความมั่นคงของไทย

**๒) สถานการณ์ยาเสพติด** ปรากฏข่าวว่าเมื่อวันที่ ๓-๕ กรกฎาคม ๒๕๕๖ นายเป่าอยู่ฉาง และคณะได้เดินทางมายัง บก.กองกำลังเมียนมาร์เชื่อสายว่า พล.น.๗๗๕ บ้านห้วยอ้อ สหภาพเมียนมาร์ เพื่อประชุมชี้แจงแนวทางในการพัฒนาพื้นที่รับผิดชอบ โดยมีรายละเอียดดังนี้

- จะผลิตยาเสพติด ยาบ้าชนิดใหม่ ประทับตัวอักษร YWKK เพื่อนำเงินจากการค้ายาเสพติดเข้าเป็นกองทุนในการพัฒนากองทัพ ประมาณ ๒,๐๐๐ ล้านบาท/ปี จะทำการติดต่อซื้ออาวุธสงคราม ไม่ทราบชนิดและจำนวน จากประเทศฟิลิปปินส์เพื่อนำมาใช้ในการต่อต้านรัฐบาลเมียนมาร์

สรุปผลการสกัดกั้นจับกุมยาเสพติด ตั้งแต่เดือนตุลาคม ๒๕๕๕ - ปัจจุบันในพื้นที่จังหวัดเชียงใหม่ ซึ่งอยู่ในพื้นที่รับผิดชอบของหน่วย จำนวน ๑๓๗ ครั้ง ได้ผู้ต้องหา ๑๘๕ คน ยาบ้า ๖๑๓,๕๙๕ เม็ด ผีน ๑๑,๒๖๖.๑๕ กรัม เฮโรอีน ๒๙๖.๕๓ กรัม กัญชา ๒๙.๕๔ กรัม ไอซ์ ๒,๐๖๗.๓๗ กรัม

สรุปผลการจับกุมยาเสพติด ในปีงบประมาณ ๒๕๕๖ ตั้งแต่เดือนตุลาคม ๒๕๕๕-ปัจจุบัน กองกำลังผาเมืองมีการปฏิบัติ จำนวน ๒๖๒ ครั้ง จับกุมผู้ต้องหา ๓๕๗ คน ยึดยาบ้าได้กว่า ๗ ล้านเม็ด ยึดยาไอซ์ได้ ๑๖๒ กิโลกรัม โดยในพื้นที่จังหวัดเชียงใหม่ มีการปฏิบัติมากที่สุด จำนวน ๑๓๗ ครั้ง

/๓) การสกัดกั้นและปราบปรามการลักลอบ...

๓) การสกัดกั้นและปราบปรามการลักลอบตัดไม้ทำลายป่า ในห้วงเดือน กรกฎาคม ๒๕๕๖ มีการปฏิบัติในพื้นที่จังหวัดเชียงใหม่ จำนวน ๑ ครั้ง คือเมื่อวันที่ ๒๓ กรกฎาคม ๒๕๕๖ หน่วยเฉพาะกิจกรมทหารม้าที่ ๕ ร่วมกับเจ้าหน้าที่ศูนย์โครงการหลวงหนองเชียงตองในพื้นที่ป่าบ้านหนองเขียว ตำบลเมืองนะ อำเภอเชียงดาว ผลการปฏิบัติจับกุมผู้ต้องหาได้ จำนวน ๑ คน พื้นที่ป่าถูกแผ้วถาง จำนวน ๓ ไร่ และอุปกรณ์ในการแผ้วถางป่า ได้แก่ เครื่องตัดหญ้าพร้อมอุปกรณ์

๔) การพัฒนาสัมพันธภาพระหว่างราษฎรไทยกับราษฎรประเทศเพื่อนบ้านตามโครงการหมู่บ้านเข้มแข็งคูชนานตามแนวชายแดน ในห้วงที่ผ่านมาพื้นที่จังหวัดเชียงใหม่มีการปฏิบัติจำนวน ๑ ครั้ง คือ เมื่อวันที่ ๗ มิถุนายน ๒๕๕๖ ฉ.ม.๕ จัดกำลังพลร่วมกับหน่วยงานราชการในพื้นที่จัดกิจกรรมตามโครงการฯ ระหว่างบ้านนอแล ตำบลม่อนปิ่น อำเภอฝาง กับบ้านปาคี สหภาพเมียนมาร์ ณ บริเวณด่านตรวจช่องทางบ้านนอแล ตำบลม่อนปิ่น อำเภอฝาง มีผู้เข้าร่วมกิจกรรม ประมาณ ๔๐๐ คน เป็นคนไทยประมาณ ๒๕๐ คน สหภาพเมียนมาร์ ประมาณ ๑๕๐ คน

๕) การจัดกิจกรรมเฉลิมพระเกียรติ ๑๒ สิงหาคมหาราชินี กำลังผาเมือง กำหนดแผนจะจัดกิจกรรมเฉลิมพระเกียรติ ๑๒ สิงหาคมหาราชินี ในพื้นที่รับผิดชอบของหน่วย ในพื้นที่จังหวัดเชียงใหม่ จำนวน ๔ แห่ง ได้แก่ บ้านหลักแตง อำเภอเวียงแหง บ้านปางตันเตือ อำเภอแม่เฒ่า บ้านชะหลา อำเภอแม่เฒ่า และบ้านห้วยน้ำเย็น อำเภอแม่เฒ่า จัดทำเป็นกิจกรรมปลูกป่าและสร้างฝาย ในห้วงวันที่ ๖-๑๑ สิงหาคม ๒๕๕๖

## มติที่ประชุม รับทราบ

๖.๒.๔ ผู้แทนสำนักงานสาธารณสุขจังหวัดเชียงใหม่( นายภาคภูมิ ทาวงค์) : สถานการณ์โรคไข้เลือดออกของจังหวัดเชียงใหม่ยังไม่ลดลง ยังคงมีการระบาดไปทุกอำเภอ โดยเฉพาะอำเภอเมือง เชียงใหม่ อำเภอสันทราย อำเภอแมริม อำเภอแม่เฒ่า และอำเภอฝาง ปัจจุบันพบผู้ป่วยประมาณ ๗,๐๐๐ คน ซึ่งมากกว่าปีที่ผ่านมา จึงขอความร่วมมือหัวหน้าส่วนราชการและผู้นำชุมชนร่วมกันรณรงค์กำจัดลูกน้ำยุงลาย ในเรื่องของการกำจัดลูกน้ำยุงลายถือว่าเป็นยุทธศาสตร์ที่สำคัญ ซึ่งทุกคนต้องตระหนักในเรื่องของการดูแลสุขภาพของตนเอง

## มติที่ประชุม รับทราบ

### ระเบียบวาระที่ ๗ นโยบายและข้อสั่งการของผู้บริหาร

ประธานในที่ประชุม : ในห้วงเดือนที่ผ่านมา ต้องขอขอบคุณทุกส่วนราชการที่สร้างผลงานเป็นที่ประจักษ์ในหลายๆ เรื่อง การมอบประกาศเกียรติบัตรเพื่อยกย่องชมเชยบุคคลที่ทำความดี ปฏิบัติหน้าที่ดีเด่น เป็นการสร้างขวัญและกำลังใจแก่ผู้ปฏิบัติงาน ในเดือนต่อไปขอให้ทุกส่วนราชการเสนอผลงานที่ควรได้รับการยกย่อง เช่น โครงการ To Be Number One

ขอเน้นย้ำสำหรับเดือนนี้ จำนวน ๔ เรื่อง ดังนี้

๑. การเร่งรัดการเบิกจ่ายงบประมาณ ขอให้ส่วนราชการเร่งดำเนินการเบิกจ่ายงบประมาณ ให้ได้ตามเป้าหมายที่รัฐบาลกำหนดหรือให้ได้ผลใกล้เคียงมากที่สุด หากพบปัญหาอุปสรรคขอให้ปรึกษาลังจังหวัด เชียงใหม่

/๒. การเตรียมรับสถานการณ์ภัยธรรมชาติ...

**๒. การเตรียมรับสถานการณ์ภัยธรรมชาติ** ให้มีการบูรณาการด้านฐานข้อมูลให้มีความชัดเจน ในการคาดการณ์และการวางแผน ในส่วนของแผนงานขอให้มีแผนใน ๓ ระยะ คือ ระหว่างที่เกิดภัยและหลังจากเกิด ภัย อยากให้มีการซักซ้อมให้เกิดความชัดเจน

**๓. การแก้ไขปัญหาพืชผลทางการเกษตร** ขอขอบคุณส่วนราชการที่ให้การสนับสนุนจังหวัด เชียงใหม่ในการแก้ไขปัญหาพืชผลทางการเกษตรโดยเฉพาะอย่างยิ่ง การรับจำนำข้าวนาปรังของจังหวัดเชียงใหม่ จากการตรวจสอบยังไม่พบปัญหาการตรวจสอบสต็อกข้าวเป็นไปด้วยความเรียบร้อย ขอให้เตรียมการสำหรับ ฤดูกาลผลิตรอบใหม่ ทั้งนี้ในเรื่องของราคาและการดำเนินการ ต้องรอฟังนโยบายของรัฐบาล จึงขอให้ ส่วนราชการที่เกี่ยวข้องเตรียมข้อมูลให้พร้อมสำหรับการขับเคลื่อนนโยบายต่อไป

**๔. สถานการณ์บ้านเมือง** เนื่องจากในวันที่ ๔ สิงหาคม ๒๕๕๖ เป็นวันประชุมพิจารณา พระราชบัญญัตินิรโทษกรรมฯ จึงขอให้ส่วนราชการที่มีมวลชน องค์กรต่างๆ ภายใต้สายงาน ได้ทำการหาข่าว หาข้อมูลว่ามีความเคลื่อนไหวในการเดินทางไปร่วมประชุมอย่างไร หรือไม่ และให้อธิบายชี้แจงต่อผู้ที่เดินทางไป ร่วมชุมนุม ถึงผลกระทบต่าง ๆ ที่อาจจะเกิดขึ้นตามมา

**มติที่ประชุม** รับทราบและรับไปปฏิบัติ

เลิกประชุม เวลา ๑๑.๕๕ น.

วัลยา สิปพันธ์  
(นางวัลยา สิปพันธ์)  
เจ้าพนักงานธุรการปฏิบัติงาน

ผู้บันทึกรายงานการประชุม

วิราชนี คำชมภู  
(นางสาววิราชนี คำชมภู)

ผู้ตรวจรายงานการประชุม

นักวิเคราะห์นโยบายและแผนชำนาญการพิเศษ ปฏิบัติหน้าที่  
หัวหน้ากลุ่มงานอำนวยการ

ระเบียบวาระที่ ๓ เรื่องติดตามผลการดำเนินงานตามนโยบายรัฐบาล นโยบายจังหวัดเชียงใหม่ นโยบายของ  
ส่วนราชการที่เกี่ยวกับจังหวัดเชียงใหม่

๓.๑ การติดตามผลการเบิกจ่ายเงินงบประมาณ การกันเงินไว้เบิกเหลือในปี  
และระเบียบ/ข้อสั่งการกระทรวงการคลัง

ผู้นำเสนอ : นายธรรรงค์ เส็งเอี่ยม คลังจังหวัดเชียงใหม่

มติที่ประชุม

.....  
.....  
.....  
.....



๓.๒ ความคืบหน้าโครงการประชาอาสาปลูกป่า ๘๐๐ ล้านกล้า ๘๐ พรรษามหาราชาินี

ผู้นำเสนอ : นายกมลไชย คชชา

ผู้อำนวยการสำนักงานทรัพยากรธรรมชาติและสิ่งแวดล้อมจังหวัดเชียงใหม่

มติที่ประชุม

.....

.....

.....

.....

๓.๓ รายงานสถานการณ์โรคไข้เลือดออกจังหวัดเชียงใหม่

ผู้นำเสนอ : นายสุรสิงห์ วิศรุตรัตน ผู้แทนสำนักงานสาธารณสุขจังหวัดเชียงใหม่

มติที่ประชุม

.....

.....

.....

.....

### ๓.๔ รายงานสถานการณ์อุทกภัย ปี พ.ศ. ๒๕๕๖ จังหวัดเชียงใหม่

ผู้นำเสนอ : นายเรืองฤทธิ์ ผลดี ผู้แทนสำนักงานป้องกันและบรรเทาสาธารณภัย  
จังหวัดเชียงใหม่

ตามที่ศูนย์อุตุนิยมวิทยาภาคเหนือ กรมอุตุนิยมวิทยา ได้คาดการณ์ลักษณะอากาศว่าฤดูฝนของภาคเหนือ ปี พ.ศ. ๒๕๕๖ เริ่มต้นในสัปดาห์ที่ ๒ ของเดือนพฤษภาคม โดยมีหย่อมความกดอากาศต่ำในอ่าวเบงกอลทวีกำลังแรงขึ้นเป็นตัวกระตุ้นให้มรสุมตะวันตกเฉียงใต้พัดพาความชื้นเข้าปกคลุมประเทศไทย ในระยะครึ่งแรกของเดือนมิถุนายน จะมีร่องมรสุม (ร่องความกดอากาศต่ำ) พาดผ่านทำให้มีฝนเพิ่มขึ้นทั่วไป และมีพายุดีเปรสชัน ๑ ลูก เคลื่อนตัวเข้าใกล้หรือผ่านภาคเหนือ ทำให้ในช่วงระยะเดือนมิถุนายน - กันยายน จะมีฝนตกเป็นบริเวณกว้าง ฝนตกหนักถึงหนักมาก ประกอบกับที่ผ่านมา (สิงหาคม ๒๕๕๖) ร่องมรสุมพาดผ่านภาคเหนือ และลมตะวันตกเฉียงใต้พัดปกคลุม มีกำลังแรงขึ้น ทำให้ภาคเหนือ มีฝนตกชุกหนาแน่น กับมีฝนตกหนักถึงหนักมากหลายพื้นที่ อีกทั้งพายุโซนร้อน “มังคุด” (MANGKHUT) ได้เคลื่อนขึ้นฝั่งประเทศเวียดนามตอนบน ทำให้ในช่วงเมื่อวันที่ ๘-๙ สิงหาคม ๒๕๕๖ จังหวัดเชียงใหม่ ได้รับอิทธิพลของพายุดังกล่าว เกิดฝนตกหนักถึงหนักมากบางพื้นที่ โดยเฉพาะบริเวณอำเภอฝาง และไชยปราการ

#### สรุปสถานการณ์อุทกภัย

จังหวัดเชียงใหม่ มีพื้นที่ประสบอุทกภัยตั้งแต่วันที่ ๒๐ พฤษภาคม ๒๕๕๖ จนถึงปัจจุบัน ได้แก่ อำเภออมก๋อย ไชยปราการ พัวรัง สะเมิง จอมทอง แม่ฮาด แม่แจ่ม กัลยาณิวัฒนา ฝาง เวียงแหง แม่แตง หางดง แม่ริม ดอยเต่า สันป่าตอง เชียงดาว สันกำแพง ดอยสะเก็ด ฮอด และอำเภอเมืองเชียงใหม่ รวมทั้งสิ้น จำนวน ๒๐ อำเภอ ๕๗ ตำบล ๕๑๘ หมู่บ้าน ๒๙,๐๓๖ ครัวเรือน ราษฎรได้รับความเดือดร้อน ๕๖,๕๒๒ คน พื้นที่การเกษตรได้รับความเสียหาย ๒๗,๔๑๑ ไร่ ปศุสัตว์ ๑,๒๘๐ ตัว พื้นที่การประมง ๒๓๔ บ่อ บ้านเรือน ๙๗๖ หลัง ถนน ๑๕๙ สาย สะพาน/คอสะพาน ๔๘ แห่ง เหมือง/ฝาย/พนัง/ตลิ่ง ๑๗๓ แห่ง (ข้อมูล ณ วันที่ ๒๑ สิงหาคม ๒๕๕๖)

#### การให้ความช่วยเหลือ

๑) สำนักงานป้องกันและบรรเทาสาธารณภัยจังหวัดเชียงใหม่ ได้จัดชุดเคลื่อนที่เร็วเข้าสำรวจความเสียหาย พร้อมทั้ง กองกำลังผาเมืองนำกำลังพล เข้าช่วยเหลือผู้ประสบภัยในพื้นที่อำเภอฝาง และกองร้อยตำรวจตระเวนชายแดนที่ ๓๔ แม่ฮาด เข้าช่วยเหลือผู้ประสบภัยในพื้นที่ อำเภอแม่ฮาด เมื่อวันที่ ๙ สิงหาคม ๒๕๕๖

๒) องค์กรปกครองส่วนท้องถิ่นในพื้นที่ และอำเภอให้ความช่วยเหลือในเบื้องต้น พร้อมทั้งได้เร่งสำรวจความเสียหายของสิ่งสาธารณประโยชน์ เพื่อขอสนับสนุนงบประมาณตามระเบียบกระทรวงการคลังว่าด้วยเงินทดรองราชการเพื่อช่วยเหลือผู้ประสบภัยพิบัติกรณีฉุกเฉิน พ.ศ. ๒๕๕๖ ในการซ่อมแซมและปรับปรุง ต่อไป

๓) สำนักงานป้องกันและบรรเทาสาธารณภัยจังหวัดเชียงใหม่ สนับสนุนกระสอบทราย ให้อำเภอฝาง จำนวน ๑,๕๐๐ ใบ

๔) มูลนิธิราชประชานุเคราะห์ มอบถุงยังชีพให้แก่ราษฎรผู้ประสบภัย (อุทกภัย) ในพื้นที่อำเภอฝางและอำเภอไชยปราการ อำเภอละ ๕๐๐ ถุง

จังหวัดเชียงใหม่ ได้ดำเนินการเตรียมความพร้อมในการป้องกันและบรรเทาสาธารณภัยอุทกภัย วาตภัย และดินโคลนถล่ม ดังนี้

๑) ได้จัดทำแผนอำนวยการเฉพาะกิจป้องกันและแก้ไขปัญหาอุทกภัย วาตภัย และดินโคลนถล่ม ประจำปี ๒๕๕๖ ขึ้น พร้อมทั้งได้มีการจัดประชุมคณะทำงานปรับปรุงแผนฯ ไปแล้ว เมื่อวันที่ ๒๖ กุมภาพันธ์ ๒๕๕๖ ณ ห้องประชุม ๑ ชั้น ๒ ศาลากลางจังหวัดเชียงใหม่

๒) ได้ดำเนินการจัดตั้งศูนย์อำนวยการเฉพาะกิจป้องกันและแก้ไขปัญหาอุทกภัย วาตภัยและดินโคลนถล่ม ขึ้น ณ สำนักงานป้องกันและบรรเทาสาธารณภัยจังหวัดเชียงใหม่

๓) จัดเวรยามเฝ้าระวังและแจ้งเตือนตลอด ๒๔ ชั่วโมง และฝึกอบรม อส.ปภ. เพื่อเป็นเครือข่ายในการเฝ้าระวังและแจ้งเตือนภัยให้กับจังหวัดเชียงใหม่

๔) ปรับปรุงระบบเตือนภัยที่มีอยู่ภายในจังหวัดเชียงใหม่ ทั้งหมด ๒๔๓ แห่ง เพื่อใช้เป็นเครื่องมือในการเฝ้าระวังน้ำป่าไหลหลากและดินโคลนถล่ม

๕) สำรองจัดเตรียมเครื่องมือในการป้องกันและแก้ไขปัญหาอุทกภัย วาตภัย และดินโคลนถล่ม ในจังหวัดเชียงใหม่

๖) สั่งการให้อำเภอ ท้องถิ่น ดำเนินการจัดตั้งศูนย์อำนวยการฯ และจัดทำแผนป้องกันและบรรเทาสาธารณภัยจากอุทกภัยและดินโคลนถล่ม ประจำปี ๒๕๕๖

๗) จัดกิจกรรมรณรงค์ (KICK OFF) กำจัดผักตบชวาและปรับปรุงภูมิทัศน์สองฝั่งลำน้ำปิง เมื่อวันที่ ๘ กรกฎาคม ๒๕๕๖ ณ บริเวณสำนักงานโครงการก่อสร้างประตูระบายน้ำลำน้ำปิง ตำบลป่าแดด อำเภอเมืองเชียงใหม่ ร่วมกับองค์การบริหารส่วนจังหวัดเชียงใหม่ เทศบาลนครเชียงใหม่ มณฑลทหารบกที่ ๓๓ อำเภอเมืองเชียงใหม่ อำเภอแมริม อำเภอแม่แตง องค์การปกครองส่วนท้องถิ่นสองข้างลำน้ำปิง และหน่วยงานที่เกี่ยวข้อง

**มติที่ประชุม**

.....  
.....  
.....  
.....

## ระเบียบวาระที่ ๔ เรื่องเพื่อทราบ

### ๔.๑ สรุปสถานการณ์น้ำจังหวัดเชียงใหม่ประจำเดือนสิงหาคม ๒๕๕๖

ผู้นำเสนอ: นายอดุลย์ ฉายอรุณ ผู้อำนวยการโครงการชลประทานเชียงใหม่

### สรุปสถานการณ์น้ำจังหวัดเชียงใหม่ ๒๐ สิงหาคม ๒๕๕๖

#### ๑. สถานการณ์ฝน

การคาดการณ์ปริมาณฝนในช่วงฤดูฝนของจังหวัดเชียงใหม่ ปี พ.ศ. ๒๕๕๖ คาดว่าปริมาณฝนสะสมโดยเฉลี่ยจะใกล้เคียงกับค่าปกติโดยปริมาณฝนสะสมตั้งแต่วันที่ ๑ มกราคม – ๒๐ สิงหาคม ๒๕๕๖ จังหวัดเชียงใหม่ สถานี (สชป.๑) ๖๑๗.๕๐ มิลลิเมตร น้อยกว่าค่าเฉลี่ยปกติร้อยละ ๑๒.๘๘%

#### ๒. สถานการณ์น้ำท่า

การคาดการณ์น้ำท่าในแม่น้ำปิงและลำน้ำสาขา ปี พ.ศ. ๒๕๕๖ คาดว่าจะต่ำกว่าค่าเฉลี่ยปกติ ทั้งนี้จะเริ่มมีปริมาณน้ำมากตั้งแต่เดือนสิงหาคมและจะมีปริมาณน้ำมากที่สุดในเดือนตุลาคม จากการตรวจวัดปริมาณน้ำท่าสะสมในแม่น้ำปิงที่สถานี P๑ สะพานนวรัฐ พบว่า น้ำท่าสะสม ตั้งแต่เดือนเมษายนถึงเดือนสิงหาคม ๒๖๙.๙๐ ล้าน ลบ.ม. น้อยกว่าค่าเฉลี่ยปกติร้อยละ ๖๐.๖๐

#### ๓. สถานการณ์น้ำในอ่างเก็บน้ำ

สถานการณ์น้ำในปัจจุบัน

๑. ปริมาณน้ำในอ่างเก็บน้ำขนาดใหญ่ทั้ง ๒ แห่ง เขื่อนแม่งัดสมบูรณ์ชลและเขื่อนแม่กวงอุดมธารา มีปริมาณน้ำ ๑๓๗.๑๖ ล้าน ลบ.ม. หรือ ๒๕.๙๘% ของความจุที่ระดับเก็บกัก สามารถใช้งานได้ ๑๑๓.๑๖ ล้าน ลบ.ม. หรือ ๒๙.๘๑% ของความจุที่ระดับเก็บกัก สามารถรองรับปริมาณน้ำได้อีก ๓๙๐.๘๔ ล้าน ลบ.ม. หรือ ๗๔.๐๒% ของความจุที่ระดับเก็บกัก

๒. ปริมาณน้ำในอ่างเก็บน้ำขนาดกลาง ๑๒ อ่าง มีปริมาณน้ำ ๓๕.๒๑ ล้าน ลบ.ม. หรือ ๔๐.๖๓% ของความจุที่ระดับเก็บกัก สามารถใช้งานได้ ๒๙.๘๘ ล้าน ลบ.ม. หรือ ๓๔.๔๘% ของความจุที่ระดับเก็บกัก สามารถรองรับปริมาณน้ำได้อีก ๕๑.๔๕ ล้าน ลบ.ม. หรือ ๕๙.๓๗%

๓. เปรียบเทียบปริมาณน้ำในเขื่อนขนาดใหญ่ และอ่างเก็บน้ำขนาดกลางกับปี ๒๕๕๕ ในช่วงเวลาเดียวกัน ปริมาณน้ำในอ่างในปี ๒๕๕๖ นี้จะน้อยกว่าปีที่ผ่านมา ๕๗.๐๕ ล้าน ลบ.ม. หรือ ๙.๒๘% ของความจุที่ระดับเก็บกัก

๔. ช่วงตั้งแต่วันที่ ๑ – ๒๐ สิงหาคม ที่ผ่านมามีฝนตกต่อเนื่องจากอิทธิพลลมมรสุม และพายุโซนร้อน “มังคุด” ทำให้มีปริมาณน้ำไหลเข้าเขื่อนแม่งัดสมบูรณ์ชล ๒๙.๒๘ ล้าน ลบ.ม. เขื่อนแม่กวงอุดมธารา ๑๑.๖๐ ล้าน ลบ.ม. และอ่างเก็บน้ำขนาดกลาง ๑๒ แห่ง ๑๐.๖๘ ล้าน ลบ.ม. รวม ๕๑.๕๖ ล้าน ลบ.ม.

#### ๔. สถานการณ์การปลูกพืชฤดูฝน ๒๕๕๖ ในเขตชลประทาน

๔.๑ แผนการปลูกพืชทั้งจังหวัด ๓๓๘,๕๒๘ ไร่ แยกเป็นข้าว ๒๒๑,๙๘๕ ไร่ พืชไร่-พืชผัก ๑๔,๖๗๗ ไร่ และไม้ผลและพืชอื่นๆ ๑๐๑,๘๖๖ ไร่

๔.๒ ผลการปลูกพืชทั้งจังหวัดปัจจุบัน ๒๘๕,๑๖๖ ไร่ หรือ ๘๔.๒๔% ของแผน แยกเป็นข้าว ๑๖๙,๔๙๔ ไร่ (๗๖.๓๕%) พืชไร่-พืชผัก ๑๒,๒๔๒ ไร่ (๘๓.๔๑%) และไม้ผลและพืชอื่นๆ ๑๐๓,๔๓๐ ไร่ (๑๐๑.๕๔%)

๕. คาดการณ์สถานการณ์น้ำฤดูแล้ง ปี ๒๕๕๖/๒๕๕๗

ณ วันที่ ๑ พฤศจิกายน ๒๕๕๖ เขื่อนแม่งัดสมบูรณ์ชล คาดการณ์จะมีปริมาณน้ำเก็บกัก ดังนี้

|                       | ความจุเก็บกัก | เกณฑ์ปีน้ำน้อย | เกณฑ์ปีน้ำปกติ | เกณฑ์ปีน้ำมาก |
|-----------------------|---------------|----------------|----------------|---------------|
| เขื่อนแม่งัดสมบูรณ์ชล | ๒๖๕           | ๘๘.๒๗๘         | ๑๒๐            | ๒๓๒.๘๓๘       |

ล้าน ลบ.ม.

มติที่ประชุม

.....

.....

.....

.....

## ๔.๒ การคาดหมายสภาพอากาศเดือนกันยายน ๒๕๕๖

ผู้นำเสนอ : นายจรูญ เลหาเลิศชัย ผู้อำนวยการศูนย์อุตุนิยมวิทยาภาคเหนือ

|   |  |   |        |                          |        |
|---|--|---|--------|--------------------------|--------|
| <p><b>ลักษณะทั่วไป</b> เดือนกันยายน ปลายฤดูฝน ร่องมรสุมที่พาดผ่านภาคเหนือจะเลื่อนลงไปพาดผ่านภาคกลางและภาคตะวันออกเฉียงใต้พัดปกคลุม และมีกำลังแรงขึ้นเป็นครั้งคราว ทำให้ภาคเหนือ มีฝนตกชุกหนาแน่น กับมีฝนตกหนักถึงหนักมากได้หลายพื้นที่ส่วนมากตอนล่างของภาค มีโอกาสที่พายุหมุนเขตร้อนในทะเลจีนใต้เคลื่อนตัวมาทางตะวันตกตามร่องมรสุม และเข้าใกล้ภาคเหนือตอนล่าง ทำให้มีฝนตกเป็นบริเวณกว้างอาจเกิดน้ำป่าไหลหลาก น้ำท่วมฉับพลัน ดินโคลนถล่ม ในพื้นที่เสี่ยงภัย บริเวณที่ลาดเชิงเขา น้ำล้นตลิ่ง ตลอดจนน้ำท่วมขังบริเวณที่ลุ่มลำนน้ำได้ <b>เดือนนี้ปริมาณฝน และอุณหภูมิมีค่า ใกล้เคียงค่าเฉลี่ย</b></p> |  |   |        |                          |        |
| <p><b>ข้อควรระวัง</b> ปริมาณฝนเพิ่มขึ้นทางตอนล่างของภาค พื้นที่เสี่ยงภัย บริเวณ ที่ลาดเชิงเขา ที่ลุ่มลำนน้ำ ควรเตรียมความพร้อม ป้องกัน ฝ้าระวัง อุทกภัย และ ดินโคลนถล่ม/ถื่นไถล ตลอดจน ติดตามสภาพอากาศ ที่หมายเลขโทรศัพท์ ๐๕๓-๒๗๗๙๑๙ ๐๕๓-๙๒๒๓๖๕ และ ใน <a href="http://www.cmnet.tmd.go.th">www.cmnet.tmd.go.th</a> ได้ตลอด ๒๔ ชั่วโมง</p>  |  |   |        |                          |        |
| เดือน กันยายน ๒๕๕๖  |  | <b>คาดหมายอุณหภูมิ(ซีเซลเซียส)<br/>ปริมาณฝน / เดือน.(มิลลิเมตร)</b> |        |                          |        |
|   |  | จังหวัด   | ต่ำสุด | สูงสุด                   | ฝน/วัน |
| ภาคเหนือ<br>ตอนบน   | <p>ตอนเช้าอุณหภูมิต่ำสุด ๒๒-๒๕<sup>๐</sup>ซ บ่าย อุณหภูมิสูงสุด ๓๓-๓๔<sup>๐</sup>ซ มีเมฆมากกับมีฝนเล็กน้อยถึงปานกลางกระจายถึงเกือบทั่วไป กับมีฝนตกหนักและหนักมากบางแห่งส่วนมาก ทางตอนล่างของภาค ระหว่าง บ่ายและค่ำ ปริมาณฝน ๒๑๐-๒๙๐ มม. จำนวน ๑๘-๒๕ วัน ลมตะวันตกเฉียงใต้ ๑๐-๒๕ กิโลเมตรต่อชั่วโมง</p> | แม่ฮ่องสอน  | ๒๒-๒๔  | ๓๒-๓๔                    | ๒๓๐/๒๕ |
|   |  | เชียงราย  | ๒๒-๒๔  | ๓๑-๓๓                    | ๒๙๐/๑๘ |
|   |  | พะเยา   | ๒๓-๒๕  | ๓๑-๓๓                    | ๒๑๐/๑๘ |
|   |  | เชียงใหม่   | ๒๓-๒๕  | ๓๑-๓๓                    | ๒๒๐/๑๙ |
|   |  | ลำพูน   | ๒๓-๒๕  | ๓๒-๓๔                    | ๒๑๐/๑๙ |
|   |  | ลำปาง   | ๒๓-๒๕  | ๓๒-๓๔                    | ๒๒๐/๑๙ |
|   |  | น่าน  | ๒๓-๒๕  | ๓๒-๓๔                    | ๒๑๐/๑๘ |
| ภาคเหนือ<br>ตอนล่าง   | <p>ตอนเช้าอุณหภูมิต่ำสุด ๒๔-๒๖<sup>๐</sup>ซ บ่าย อุณหภูมิสูงสุด ๓๒-๓๔<sup>๐</sup>ซ มีเมฆมากกับมีฝนเล็กน้อยถึงปานกลางกระจายถึงเกือบทั่วไป กับมีฝนตกหนักและหนักมากบางแห่งส่วนมาก ทางตอนล่างของภาค ระหว่าง บ่ายและค่ำ ปริมาณฝน ๒๑๐-๓๒๐ มม. จำนวน ๑๗-๒๐ วัน ลมตะวันตกเฉียงใต้ ๑๐-๒๕ กิโลเมตรต่อชั่วโมง</p> | แพร่  | ๒๔-๒๖  | ๓๒-๓๔                    | ๒๐๐/๑๙ |
|   |  | อุตรดิตถ์   | ๒๔-๒๖  | ๓๓-๓๕                    | ๒๕๐/๑๙ |
|   |  | สุโขทัย   | ๒๔-๒๖  | ๓๒-๓๔                    | ๓๐๐/๑๙ |
|   |  | พิจิตร  | ๒๔-๒๖  | ๓๒-๓๔                    | ๓๒๐/๒๑ |
|   |  | พิษณุโลก  | ๒๔-๒๖  | ๓๒-๓๔                    | ๒๕๐/๒๐ |
|   |  | ตาก   | ๒๔-๒๖  | ๓๒-๓๔                    | ๒๒๐/๑๗ |
|   |  | เพชรบูรณ์   | ๒๔-๒๖  | ๓๒-๓๔                    | ๒๑๐/๑๙ |
|   |  | กำแพงเพชร   | ๒๔-๒๖  | ๓๒-๓๔                    | ๒๗๐/๒๐ |
| <p><b>สรุป</b> ปริมาณและการกระจายของฝนเพิ่มขึ้นทางตอนล่างของภาค มีโอกาสเกิดอุทกภัยในพื้นที่เสี่ยงได้ โดยทั่วไป <b>เดือนนี้ปริมาณฝน และอุณหภูมิมีค่า ใกล้เคียงค่าเฉลี่ย</b></p>  |  |   |        |                          |        |
| ฝนปานกลาง ๑๐.๑-๓๕.๐ มม.   |  | ฝนหนัก ๓๕.๐-๙๐.๐ มม.  |        | ฝนหนักมาก ๙๐.๑ มม.ขึ้นไป |        |

## มติที่ประชุม

.....

.....

๔.๓ ผลการพิจารณาคัดเลือกพ่อตัวอย่างแห่งชาติของจังหวัดเชียงใหม่  
ประจำปี พ.ศ.๒๕๕๖

ผู้นำเสนอ : นายวิรุฬ พรรณเทวี หัวหน้าสำนักงานจังหวัดเชียงใหม่

ตามที่จังหวัดเชียงใหม่กำหนดให้มีการเสนอรายชื่อบุคคลเพื่อเข้ารับการพิจารณาคัดเลือกเป็นพ่อตัวอย่างแห่งชาติของจังหวัดเชียงใหม่ ประจำปี พ.ศ. ๒๕๕๖ เพื่อยกย่องสรรเสริญบุคคลซึ่งเป็นพ่อที่ดีสมควรได้รับการคัดเลือกให้เป็นพ่อตัวอย่างแห่งชาติของจังหวัดเชียงใหม่ ประจำปี พ.ศ. ๒๕๕๖ นั้น

จังหวัดเชียงใหม่ขอแจ้งผลการคัดเลือกพ่อตัวอย่างแห่งชาติของจังหวัดเชียงใหม่ ประจำปี พ.ศ.๒๕๕๖ จำนวน ๒ ท่าน เพื่อเข้ารับเกียรติบัตรพ่อตัวอย่างแห่งชาติ ในวันที่ ๕ ธันวาคม ๒๕๕๖ ณ อาคารใหม่สวนอัมพร กรุงเทพมหานคร ดังนี้

- ๑. นายทองอินทร์ พรหมวิชัย อำเภอเมืองเชียงใหม่
- ๒. นายประสงค์ ปัญธิยา อำเภอจอมทอง

สำหรับบุคคลที่ไม่ได้รับการคัดเลือกให้เป็นพ่อตัวอย่างแห่งชาติ คณะกรรมการฯ มีมติเห็นชอบให้เป็น “พ่อตัวอย่างจังหวัดเชียงใหม่” ประจำปี พ.ศ. ๒๕๕๖ ให้ได้รับเกียรติบัตรพ่อตัวอย่างจังหวัดเชียงใหม่จากผู้ว่าราชการจังหวัดเชียงใหม่ จำนวน ๑๕ ท่าน ดังนี้

- (๑) นายวิชัย ฟองต่ำ อำเภอไชยปราการ
- (๒) นายชัย โตเชียว อำเภอไชยปราการ
- (๓) นายนิคม ชัตติยศ อำเภอจอมทอง
- (๔) นายคำ จอมแสง อำเภอดอยสะเก็ด
- (๕) นายปรีบ ไบแสง อำเภอดอยสะเก็ด
- (๖) นายมิตร แก้วมณี เทศบาลเมืองเมืองแกนพัฒนา
- (๗) นายสมบุญ ดีเพ็ญ อำเภอแม่วาง
- (๘) นายอุทัย ชัตติวงษ์ สำนักงานเขตพื้นที่การศึกษามัธยมศึกษา เขต๓๔
- (๙) นายนพดล กองมณี อำเภอเชียงดาว
- (๑๐) จ.ส.ต.เกษม บุญไชย อำเภอเชียงดาว
- (๑๑) นายแก้ว อะกะเรื่อน อำเภอแมริม
- (๑๒) นายสอาด ดอนแก้ว อำเภอแม่แตง
- (๑๓) นายกิตติศักดิ์ เมฆขจร อำเภอแม่แตง
- (๑๔) นายวิรัช ใจเสมอ อำเภอสันป่าตอง
- (๑๕) นายมนูญ บุรณพัฒนา สำนักงาน กศน.จังหวัดเชียงใหม่

**มติที่ประชุม**

.....

.....

.....

.....



- ๔.๔ โครงการบรรเทาผลกระทบจากการปรับขึ้นราคาแก๊สปิโตรเลียมเหลว (LPG) ภาคครัวเรือน  
 ผู้นำเสนอ : นายชำนาญ ภายประสิทธิ์ พนักงานจังหวัดเชียงใหม่

## โครงการบรรเทาผลกระทบจากการปรับขึ้นราคา แก๊สปิโตรเลียมเหลว (LPG) ภาคครัวเรือน



เริ่ม 1 กันยายน 2556

### ความจำเป็นต้องปรับราคาแก๊ส LPG

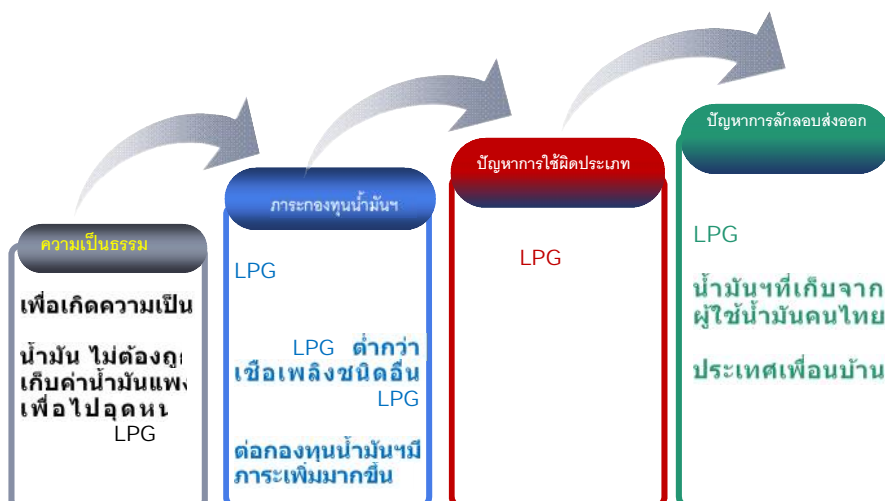

เมื่อ (28 . .56)

1.  $18.13 / .$  จากวันที่ 30 . .56 31 . .56 LPG ภาคครัวเรือนที่
2.  $0.50 / .$  LPG ภาคครัวเรือนขึ้น
3. เห็นชอบเกณฑ์การช่วยเหลือ ดังนี้
 

|          |       |
|----------|-------|
|          | $6 /$ |
| $18 / 3$ |       |
|          |       |
| $150 /$  |       |

ทั้งนี้ ผู้ได้รับการช่วยเหลือสามารถใช้ได้ทุกขนาดแต่ไม่เกิน 15

**มติที่ประชุมคณะอนุกรรมการบรรเทาผลกระทบจากการ  
(LPG) ภาคครัวเรือน ครั้งที่ 3/2556**

**มีมติให้กรมส่งเสริมการปกครองส่วนท้องถิ่น เป็นหน่วยงานรับ  
แจ้งสิทธิ์ รายชื่อ ร้านค้า หาบเร่ แผงลอย อาหาร และ รับลงทะเบียน  
เพิ่มเติมครัวเรือน**

**(ความหนังสือกระทรวงพลังงานที่ พน . 0100/308 . 26 . 56  
แจ้งขอความอนุเคราะห์ กรมส่งเสริมการปกครองส่วน  
)**

5

**หนังสือจากกระทรวงมหาดไทย ขอความร่วมมือองค์การปกครองส่วนท้องถิ่นดำเนินการภายใต้โครงการ  
บรรเทาผลกระทบจากการปรับขึ้นราคาขายปลีกก๊าซปิโตรเลียมเหลว (LPG) ภาคครัวเรือน**

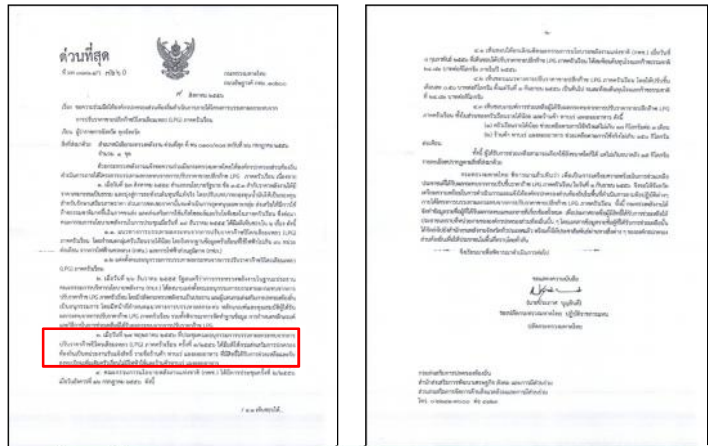

3. เมื่อวันที่ 27 พฤษภาคม 2556 ที่ประชุมคณะอนุกรรมการบรรเทาผลกระทบจากการปรับราคาปลีกปิโตรเลียมเหลว (LPG) ภาคครัวเรือน ครั้งที่ 3/2556 ได้มีมติให้กรมส่งเสริมการปกครองท้องถิ่นเป็นหน่วยงานรับแจ้งสิทธิ์ รายชื่อร้านค้า หาบเร่ แผงลอยอาหาร ที่มีสิทธิ์ได้รับการช่วยเหลือและลงทะเบียนเพิ่มเติมครัวเรือนไม่มีไฟฟ้าใช้และร้านค้าหาบเร่ แผงลอยอาหาร

**หนังสือผู้ว่าราชการจังหวัดเชียงใหม่ ถึง นายอำเภอ และ องค์กรปกครองส่วนท้องถิ่นจังหวัดเชียงใหม่ เรื่อง ส่งเอกสารโครงการบรรเทาผลกระทบจากการปรับราคาขายปลีกก๊าซหุงต้ม ภาคครัวเรือน**

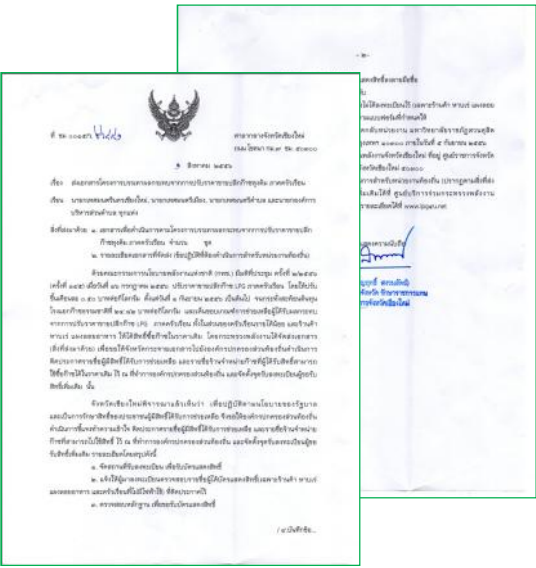
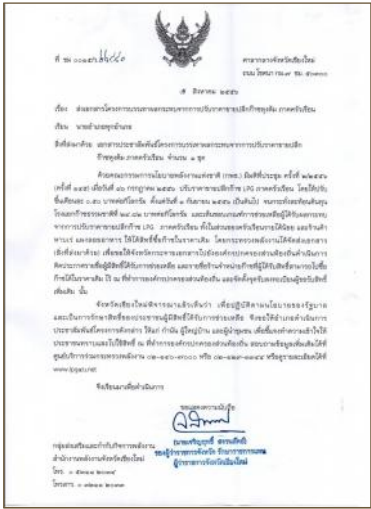

**ขั้นตอนการดำเนินโครงการบรรเทาผลกระทบ**

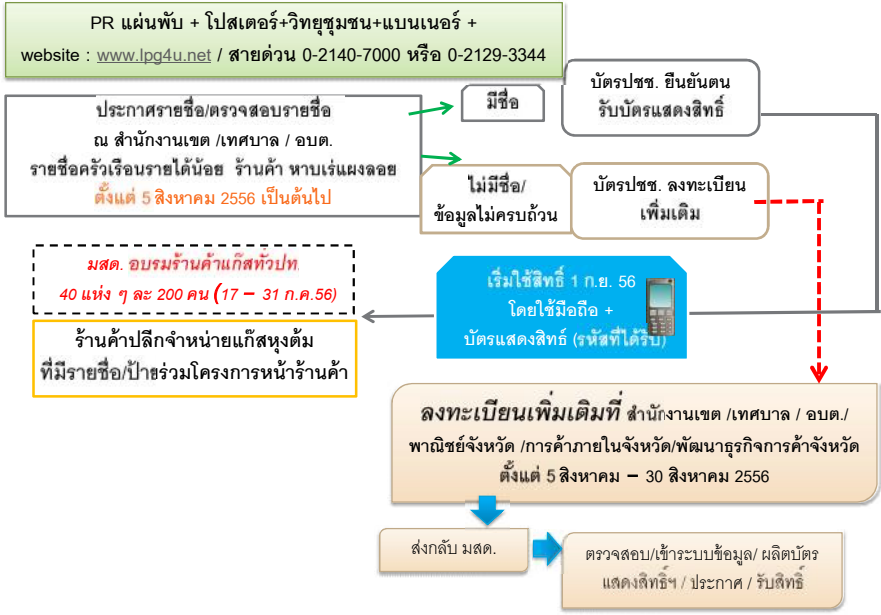

## กลุ่มผู้ได้รับสิทธิ และหลักฐานการใช้สิทธิ

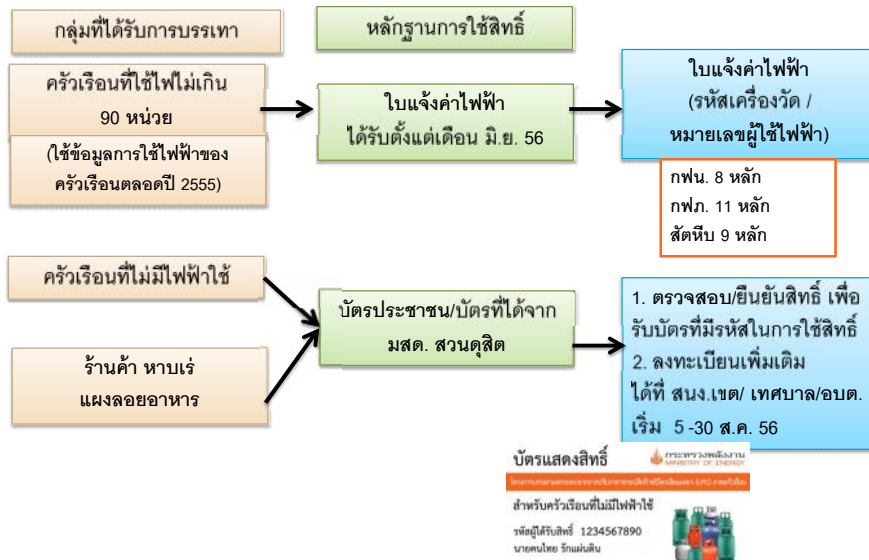

9

## มาตรการการบรรเทา

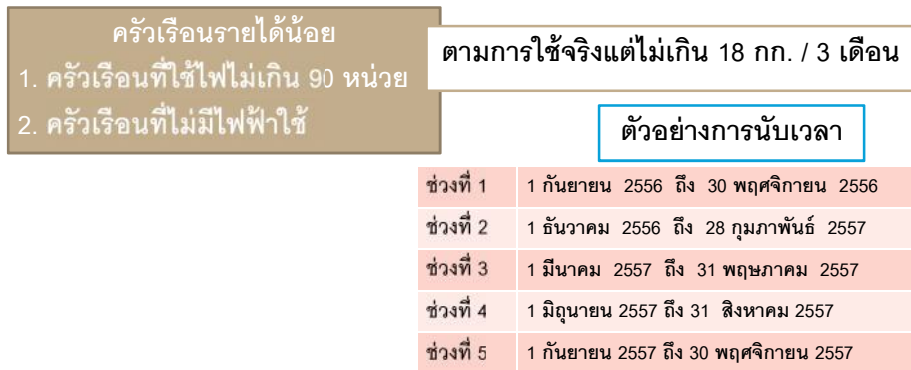

## ร้านค้า หาบเร่ แผงลอยอาหาร

ตามการใช้จริงแต่ไม่เกิน 150 กก. /เดือน

10

ครัวเรือนใช้ไฟฟ้า  
ไม่เกิน 90 นก.

20000144905  
นับจากตัวเลข  
หลังสุด

การไฟฟ้าส่วนภูมิภาค ใบแจ้งค่าไฟฟ้า  
ใบใช้ในครัวเรือนค่าไฟฟ้า Version 2.29 #1  
การไฟฟ้าส่วนภูมิภาค โทร. 0-3524-1836

|                        |   |  |
|------------------------|---|--|
| รหัสการไฟฟ้า<br>G01101 | หมายเลขผู้ใช้ไฟฟ้า<br>0142 020000144905 | ใบแจ้งค่าไฟฟ้าครั้งที่<br>000090007608 |
| ประเภท<br>1115         | แรงดัน<br>5                             | วันที่คำนวณ<br>11/06/56                |
|                        |   | เวลาส่วนแบ่ง<br>14:57 น.               |
|                        |   | ประจำเดือน<br>06/2556                  |

ชื่อ-ที่อยู่ น.ก. นามกมภูดี ทดสอบ  
39 ม.6 ต.สวนพริก อ.พระนครศรีอยุธยา จ.พระนครศรีอยุธยา

|               |                  |                   |
|---------------|------------------|-------------------|
| เลขอ่านค่านับ | เลขอ่านครั้งก่อน | ค่าน้ำประปา/หน่วย |
| 460.000       | 380.000          | 80.00             |

ส่วนลด  
ส่วนลด  
ส่วนลด

|                  |                                   |                           |
|------------------|-----------------------------------|---------------------------|
| ส่วนลด<br>0.0000 | ค่าไฟฟ้าฐาน<br>0.4692             | จำนวนเงิน (บาท)<br>229.94 |
|                  |                                   | 37.54                     |
| UserNo:123456    | รวมเงินค่าไฟฟ้า<br>267.48         |                           |
| PEA No:A12345678 | ภาษีมูลค่าเพิ่ม 7 %<br>18.72      |                           |
|                  | รวมเงินที่ต้องชำระ<br>*****286.20 |                           |

โปรดค้นบิลที่เพื่อรับสิทธิ์ลดราคา LPG  
ก่อนตาม 02-1407000  
โปรดชำระเงินภายในวันที่ 12-21 มิ.ย. 2556



11

บัตรประชาชน 122520  
088-098-3181  
บัตรประชาชน Thai National ID Card  
ชื่อ นามสกุล ยี่อภา: นามสกุลของคุณ  
ชื่อ นามสกุล ยี่อภา: นามสกุลของคุณ  
เลขบัตรประชาชน 122520  
ชื่อ นามสกุล ยี่อภา: นามสกุลของคุณ

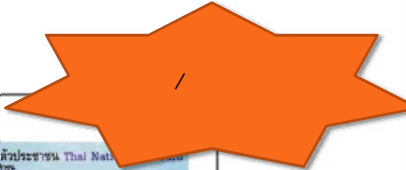

นำไปแสดงที่ สำนักงานเขต/เทศบาล / อบต.  
เพื่อขอรับ "บัตรแสดงสิทธิ์"

**บัตรแสดงสิทธิ์** กระทรวงพลังงาน  
MINISTRY OF ENERGY  
สำหรับครัวเรือนที่ไม่มีไฟฟ้าใช้  
รหัสผู้ได้รับสิทธิ์ 1234567890  
นายคนไทย รักแผ่นดิน

**บัตรแสดงสิทธิ์** กระทรวงพลังงาน  
MINISTRY OF ENERGY  
สำหรับร้านค้า หาบเร่ แผงลอยอาหาร  
รหัสผู้ได้รับสิทธิ์ 1234567890  
นายคนไทย รักแผ่นดิน

12

 Hotline

ขอเชิญประชาชนผู้มีสิทธิไปตรวจสอบ และขอรับสิทธิ์หรือลงทะเบียนเพิ่มเติมได้ที่ สำนักงานเขต/เทศบาล / อบต. ของท่าน

กรณีมีข้อสงสัย

ติดต่อ ศูนย์ประสานงานกระทรวงพลังงาน  
หมายเลขโทรศัพท์ 02-129-3344  
หรือ 02-140-7000

ดูรายละเอียดเพิ่มเติมที่ [www.lpg4u.net](http://www.lpg4u.net)

มติที่ประชุม

.....

.....

.....

.....

๔.๕ ผลการดำเนินงาน ตัวชี้วัดที่ ๙ การดำเนินการตามมาตรการประหยัดพลังงาน  
ผู้นำเสนอ : นายชำนาญ กายประสิทธิ์ พลังงานจังหวัดเชียงใหม่



สำนักงานพลังงานจังหวัดเชียงใหม่ได้จัดอบรมชี้แจงรายละเอียดขั้นตอนการดำเนินงานข้อมูลผ่านเว็บไซต์ [www.e-report.energy.go.th](http://www.e-report.energy.go.th) 3 เมื่อวันที่ 25 มิถุนายน 2556 ณ ห้องประชุมโรงแรมกรีนเลค รีสอร์ท เชียงใหม่ โดยมีนายอดิสร กำเนิดศิริ รองผู้ว่าราชการจังหวัดเชียงใหม่ ให้เกียรติเป็นประธานในพิธีเปิดการอบรม



การตรวจติดตามให้คำแนะนำหน่วยงาน  
ตั้งแต่วันที่ 30 กรกฎาคม – 16 สิงหาคม 2556

มีส่วนราชการ จำนวน 164 หน่วยงาน  
ที่ต้องรายงานตามตัวชี้วัด







โครงการลดการใช้พลังงานในภาคราชการ  
จัดทำโดย : สำนักงานนโยบายและแผนพลังงาน กระทรวงพลังงาน

**e-report.energy.go.th**





**สำนักงานพลังงานจังหวัดเชียงใหม่**  
**กระทรวงพลังงาน**

**สรุปผลการใช้พลังงานของจังหวัด (รวมหน่วยงานส่วนกลางที่ปรากฏในกฎกระทรวง และหน่วยงานส่วนกลางในภูมิภาค)**

ข้อมูลตั้งแต่เดือนตุลาคม 2555 ถึง เดือนมิถุนายน 2556 (ปรับปรุงล่าสุด ณ วันที่ 25/08/2556)

|  |     |          |  |
|--|-----|----------|--|
| 1 จำนวนหน่วยงานในความรับผิดชอบที่รายงานผ่านระบบ e-report | 164 | หน่วยงาน |  |
| 1.1 เป็นหน่วยงานส่วนภูมิภาค                              | 88  | หน่วยงาน |  |
| 1.2 เป็นหน่วยงานราชการบริหารส่วนกลางที่อยู่ในจังหวัด     | 76  | หน่วยงาน |  |
| 2 การติดตาม  |     |          |  |
| 2.1 รอบ 6 เดือน  | 71  | หน่วยงาน | คะแนนเฉลี่ยชั้นที่1 0.433/1,000คะแนน         |
| 3 จำนวนหน่วยงานที่รายงานข้อมูลการใช้พลังงานครบถ้วน       |     |          |  |
| 3.1 รายงานข้อมูลการใช้ไฟฟ้าครบถ้วน                       | 100 | หน่วยงาน | คะแนนเฉลี่ยชั้นที่2(ไฟฟ้า) 0.158/0.250คะแนน  |
| 3.2 รายงานข้อมูลการใช้น้ำมันครบถ้วน                      | 85  | หน่วยงาน | คะแนนเฉลี่ยชั้นที่2(น้ำมัน) 0.137/0.250คะแนน |
| 3.3 จำนวนหน่วยงานที่รายงานข้อมูลพื้นฐานครบถ้วน           | 66  | หน่วยงาน | คะแนนเฉลี่ยชั้นที่2 0.201/0.500คะแนน         |

ข้อมูล ณ วันที่ 26 สิงหาคม 2556

4 คณิตการไฟฟ้าพลังงาน (EUI)

|   | คานไต้ฟ้า |          | คานไต้แก๊ส |          |
|---|-----------|----------|------------|----------|
|   | คาน       | หน่วยงาน | คาน        | หน่วยงาน |
| 4.1 จานวนหน่วยงานที่ EUI มีคานากกว่า 0 (1.5 คาน)                        | 37        | หน่วยงาน | 46         | หน่วยงาน |
| 4.2 จานวนหน่วยงานที่ EUI มีคานะหว่าง -0.090 ถึง 0(1.001-1.500คาน)       | 5         | หน่วยงาน | 0          | หน่วยงาน |
| 4.3 จานวนหน่วยงานที่ EUI มีคานะหว่าง -0.199 ถึง -0.091(0.501-1.000 คาน) | 4         | หน่วยงาน | 0          | หน่วยงาน |
| 4.4 จานวนหน่วยงานที่ EUI มีคานะหว่าง -0.333 ถึง -0.200(0.001-0.500 คาน) | 3         | หน่วยงาน | 2          | หน่วยงาน |
| 4.5 จานวนหน่วยงานที่ EUI มีคานน้อยกว่า -0.333 (0 คาน)                   | 115       | หน่วยงาน | 116        | หน่วยงาน |

คานเฉลี่ยชั้นที่ 3-5 (ไต้ฟ้า) 0.411/1.500 คาน  
คานเฉลี่ยชั้นที่ 3-5 (ไต้แก๊ส) 0.450/1.500

5 สรุปลคานการประเผลของ เชียงใหม่

|                            | คานไต้ฟ้า |          | คานไต้แก๊ส |          |
|----------------------------|-----------|----------|------------|----------|
|                            | คาน       | หน่วยงาน | คาน        | หน่วยงาน |
| 5.1 คานรวมของทุกหน่วยงาน   | 0.886     | คาน      | 0.904      | คาน      |
| 5.2 จานวนหน่วยงานที่ประเผล | 158*      | หน่วยงาน | 155**      | หน่วยงาน |
| 5.3 คานผลประเผล            | 0.886     | คาน      | 0.904      | คาน      |

คานรวมของ เชียงใหม่ 1.79 /5.000 คาน

ข้อมูล ณ วันที่ 26 สิงหาคม 2556

โครงการลดการใช้พลังงานในภาคราชการ  
จัดทำโดย : สำนักงานนโยบายและแผนพลังงาน กระทรวงพลังงาน

e-report.energy.go.th

หน้าแรก | แผนที่โครงการ | เปรียบเทียบประสิทธิภาพ | ข่าวสารประชาสัมพันธ์ | FAQ | ติดต่อ

จังหวัด (รวมหน่วยงานส่วนกลางที่ปรากฏในกฎกระทรวง และหน่วยงานส่วนกลางในภูมิภาค)

จังหวัด: เชียงใหม่

| กรม       | การติดตาม (คาน) | ความครบถ้วนของข้อมูล (คาน) |         | ข้อมูลพื้นฐาน (คาน) | การใช้พลังงาน (คาน) |         | ผลประเมิน (คาน) | สรุปผลการใช้พลังงาน |
|-----------|-----------------|----------------------------|---------|---------------------|---------------------|---------|-----------------|---------------------|
|           |                 | ไต้ฟ้า                     | ไต้แก๊ส |                     | ไต้ฟ้า              | ไต้แก๊ส |                 |                     |
| เชียงใหม่ | 0.433           | 0.157                      | 0.135   | 0.198               | 0.402               | 0.440   | 1.765           |                     |

จำนวนของหน่วยงานที่มีผลคาน รายงานข้อมูล เป็น 0 หรือ คาน ต่ำ มีจำนวน 45 หน่วยงาน

ผลคะแนนของหน่วยงานที่รายงานข้อมูล  
หน่วยงานที่มีคะแนนครบถ้วนสมบูรณ์

| ลำดับ | หน่วยงาน   | การติดตาม | ความครบถ้วนข้อมูล |         |         | การใช้ไฟฟ้า |            |           | การใช้น้ำมัน |           |        | คะแนน |        |
|-------|--|-----------|-------------------|---------|---------|-------------|------------|-----------|--------------|-----------|--------|-------|--------|
|       |  |           | ไฟฟ้า             | น้ำมัน  | พื้นฐาน | ค่ามาตรฐาน  | ค่าจริง    | EUI       | ค่ามาตรฐาน   | ค่าจริง   | EUI    | ไฟฟ้า | น้ำมัน |
| 1     | สำนักพัฒนาเศรษฐกิจและสังคม                         | ทำแล้ว    | 100.00%           | 100.00% | ครบ     | 27,099.42   | 21,819.76  | 0.1176    | 19,077.33    | 2,263.57  | 8.5852 | 2.500 | 2.500  |
| 2     | สำนักงานพลังงานจังหวัดเชียงใหม่                    | ทำแล้ว    | 100.00%           | 100.00% | ครบ     | 24,977.42   | 14,037.00  | 0.6015    | 8,929.23     | 3,535.56  | 1.273  | 2.500 | 2.500  |
| 3     | สำนักงานศูนย์ประมงที่จังหวัด                       | ทำแล้ว    | 100.00%           | 100.00% | ครบ     | 74,907.07   | 54,242.86  | 0.2429    | 20,279.50    | 6,257.00  | 1.917  | 2.500 | 2.500  |
| 4     | สำนักงานสวัสดิการและคุ้มครองแรงงานจังหวัดเชียงใหม่ | ทำแล้ว    | 100.00%           | 100.00% | ครบ     | 26,337.39   | 5,625.76   | 3.2154    | 9,575.79     | 4,705.00  | 0.8317 | 2.500 | 2.500  |
| 5     | สำนักประชาสัมพันธ์เขต 3                            | ทำแล้ว    | 100.00%           | 100.00% | ครบ     | 817,138.50  | 413,582.28 | 0.7782    | 4,836.51     | 3,661.80  | 0.1887 | 2.500 | 2.500  |
| 6     | สถานีวิทยุโทรทัศน์แห่งประเทศไทย จังหวัดเชียงใหม่   | ทำแล้ว    | 100.00%           | 100.00% | ครบ     | 786,663.25  | 9.00       | 78,665.33 | 6,704.88     | 5,750.73  | 0.0493 | 2.500 | 2.500  |
| 7     | สำนักงานสรรพากรพื้นที่เชียงใหม่                    | ทำแล้ว    | 100.00%           | 100.00% | ครบ     | 63,835.04   | 43,857.00  | 0.31      | 23,555.92    | 8,900.50  | 1.3819 | 2.500 | 2.500  |
| 8     | สำนักงานส่งเสริมและสนับสนุน                        | ทำแล้ว    | 100.00%           | 100.00% | ครบ     | 40,995.15   | 20,947.00  | 0.7614    | 21,518.46    | 14,043.57 | 0.379  | 2.500 | 2.500  |
| 9     | สำนักงานประมงจังหวัดเชียงใหม่                      | ทำแล้ว    | 100.00%           | 100.00% | ครบ     | 11,930.10   | 3,682.00   | 1.9161    | 6,888.87     | 5,443.00  | 0.1391 | 2.500 | 2.500  |
| 10    | สำนักวิจัยและพัฒนาการเกษตร                         | ทำแล้ว    | 100.00%           | 100.00% | ครบ     | 412,787.88  | 87,276.32  | 3.2567    | 211,641.75   | 49,761.26 | 2.8278 | 2.500 | 2.500  |
| 11    | สำนักทางหลวงชนบทที่ 10                             | ทำแล้ว    | 100.00%           | 100.00% | ครบ     | 52,956.77   | 44,383.99  | 0.0738    | 17,849.43    | 13,676.00 | 0.1746 | 2.500 | 2.500  |

ข้อมูล ณ วันที่ 26 สิงหาคม 2556

รวมพลังราชการไทย ลดใช้พลังงาน



มติที่ประชุม

.....

.....

.....

.....

๔.๖ รายงานผลการดำเนินงานงบประมาณพัฒนากลุ่มจังหวัดภาคเหนือตอนบน ๑  
ปีงบประมาณ พ.ศ.๒๕๕๖

ผู้นำเสนอ: นายประจัญ ประชัยสกุล ผู้อำนวยการศูนย์ป้องกันและบรรเทาสาธารณภัย  
เขต ๑๐ ลำปาง



รายงานผลการดำเนินงาน

งบประมาณพัฒนาจังหวัดภาคเหนือตอนบน ๑  
ปีงบประมาณ พ.ศ.๒๕๕๖

โดย ศูนย์ป้องกันและบรรเทาสาธารณภัยเขต ๑๐ ลำปาง

๑. โครงการผู้นำท้องถิ่นรู้ป้องกันภัย  
ร่วมใจรักระบบนิเวศ

กิจกรรม : อบรมภาคทฤษฎี ณ การไฟฟ้าฝ่ายผลิต  
แห่งประเทศไทย (แม่เมาะ)



## ๑. โครงการผู้นำท้องถื่นรู้ป้องกันภัย ร่วมใจรักษาระบบนิเวศ (ต่อ)

กิจกรรม : ศึกษาดูงาน / ฝึกปฏิบัติ



## ๒. โครงการเครือข่ายอาสาป้องกันภัย สาธิตสาขายืนอนุรักษ์น้ำ

กิจกรรม : อบรมให้ความรู้



## ๒. โครงการเครือข่ายอาสาป้องกันภัย सानสายใยอนุรักษ์น้ำ (ต่อ)

กิจกรรม : ศึกษาดูงาน / แลกเปลี่ยนประสบการณ์



## ๓. โครงการเชื่อมโยงเครือข่ายออนไลน์ด้านการจัดการ ภัยพิบัติทุกระดับของกลุ่มจังหวัดภาคเหนือตอนบน ๑



๓. โครงการเชื่อมโยงเครือข่ายออนไลน์ด้านการจัดการภัยพิบัติทุกระดับของกลุ่มจังหวัดภาคเหนือตอนบน ๑ (ต่อ)



มติที่ประชุม

.....

.....

.....

.....

#### ๔.๗ การประมูลป้ายทะเบียนรถเลขสวยครั้งที่ ๑๒ หมวดอักษร ขฉ ผู้นำเสนอ : นายชาญชัย กีฬาแปง ขนส่งจังหวัดเชียงใหม่

การประมูลป้ายทะเบียนรถเลขสวยครั้งที่ ๑๒ หมวดอักษร ขฉ

สำนักงานขนส่งจังหวัดเชียงใหม่ กำหนดประมูลป้ายทะเบียนรถเลขสวย ครั้งที่ ๑๒ อักษร ขฉ จำนวน ๓๐๑ หมายเลข ในวันที่เสาร์ที่ ๓๑ สิงหาคม - อาทิตย์ที่ ๑ กันยายน ๒๕๕๖ ณ ศูนย์ประชุมนานาชาติเอ็มเพรส โรงแรมดิเอ็มเพรสเชียงใหม่ ผลการประมูล ๑๑ ครั้ง ๑๒ หมวดอักษรที่ผ่านมา มีรายได้เข้ากองทุนเพื่อความปลอดภัยในการใช้รถใช้ถนนทั้งสิ้น ๒๖๔,๐๒๖,๑๖๓ บาท ทั้งนี้ได้นำมาใช้ในการรณรงค์และลดอุบัติเหตุทางถนนทั่วประเทศ ทำให้สถิติอุบัติเหตุทางถนนลดลงตามลำดับ ทำให้จำนวนผู้ได้รับบาดเจ็บและสูญเสียชีวิตลดลงเป็นจำนวนมาก ที่ผ่านมามีจังหวัดเชียงใหม่ ได้รับเงินสนับสนุนจากกองทุนเพื่อความปลอดภัยในการใช้รถใช้ถนน (กปถ.) มาใช้ในโครงการสร้างนักขับรถมืออาชีพ, โครงการตรวจรถก่อนใช้ปลอดภัยแน่นอนช่วงเทศกาลปีใหม่และสงกรานต์, โครงการสนามจราจรเยาวชนเสริมสร้างจิตสำนึกความปลอดภัยสำหรับเด็กนักเรียนชั้นประถม (ป.๔ - ป.๖), โครงการขนส่งสัญจรสอนน้องใช้รถใช้ถนนอย่างปลอดภัยสำหรับนักเรียนชั้นมัธยมต้น (ม.๑ - ม.๓), โครงการสำนักงานขนส่งนอกเวลาและการเรียนรู้เพื่อความปลอดภัยในการใช้รถใช้ถนน, โครงการจัดซื้อหมวกนิรภัยเพื่อการขับขี่ที่ปลอดภัย, โครงการเสริมศักยภาพพนักงานขับรถราชการ, โครงการเสริมศักยภาพพนักงานขับรถรับ-ส่งนักเรียนให้เกิดความปลอดภัยในการใช้รถใช้ถนน, โครงการจัดซื้ออุปกรณ์ช่วยเหลือผู้พิการจากอุบัติเหตุทางถนน, โครงการจัดซื้อกล้อง CCTV (กล้องโทรทัศน์วงจรปิด) ให้ตำรวจภูธรจังหวัดเชียงใหม่, โครงการจัดซื้อกล้องตรวจจับความเร็วให้ตำรวจภูธรจังหวัดเชียงใหม่ และล่าสุดกองทุน กปถ. ได้สนับสนุนกล้องตรวจจับความเร็วรถบรรทุกและรถโดยสารจำนวน ๒ ชุด มูลค่ากว่า ๓,๕๐๐,๐๐๐ บาท ให้สำนักงานขนส่งจังหวัดเชียงใหม่ มาใช้ตรวจรถบรรทุกและรถโดยสารเพื่อสร้างความปลอดภัยในการใช้รถใช้ถนน ฯลฯ ซึ่งทั้งหมดเป็นการใช้เงินจากกองทุน กปถ. มิใช่เงินงบประมาณของทางราชการ ดังนั้นจะเห็นได้ว่าเงินที่ได้จากการประมูลป้ายทะเบียนเลขสวยนั้น ได้นำมาใช้เป็นประโยชน์แก่สาธารณชนอย่างแท้จริง ตลอดจนเป็นการป้องกันอุบัติเหตุที่อาจจะเกิดขึ้น ทำให้เป็นการลดการสูญเสียชีวิต ร่างกายและทรัพย์สินอีกด้วย ซึ่งเป็นการทำบุญสร้างกุศลอย่างหนึ่ง นอกจากนี้ป้ายทะเบียนรถที่ประมูลได้สามารถมอบให้เป็นของขวัญแก่คนที่เคารพนับถือหรือคนรักก็ได้ หรือนำไปขายต่อเอากำไรก็ได้ โดยไม่ต้องเสียค่าใช้จ่ายในการโอนแต่อย่างใด

สำหรับป้ายเลขทะเบียนทั้ง ๓๐๑ หมายเลขนั้น ต้องถือเป็นเลขแห่งเกียรติยศและศักดิ์ศรี เพราะได้จากการทำบุญด้วยการชนะประมูลป้ายเลขสวย สร้างความภาคภูมิใจแก่ผู้ครอบครองป้าย ที่สำคัญที่ป้ายมีรูปภาพกราฟิก ครอบครัวยุคใหม่แพนด้า ประตูเมืองเชียงใหม่ สายน้ำแม่ปิง ร่มบ่อสร้าง ยอดเขาอินทนนท์ซึ่งเป็นส่วนหนึ่งที่เป็นสัญลักษณ์ของจังหวัดเชียงใหม่ โดยป้ายมีสีสันทันสวยงามโดดเด่นเป็นอย่างมาก เป็นที่สะดุดตาแก่ผู้พบเห็น หากเจ้าของรถไม่ประสงค์จะใช้ป้ายรูปภาพก็ยังสามารถใช้ป้ายพื้นสีขาวปกติก็ได้ โดยเก็บป้ายกราฟิกไว้ที่บ้านแทน สามารถใช้ได้ทั้งรถเก๋ง, รถกระบะ ๔ ประตู, รถแวน, รถตู้หรือวีไอพี ๗ ที่นั่ง จะเป็นรถใหม่ที่ยังไม่จดทะเบียนหรือเป็นรถจดทะเบียนแล้วก็สามารถนำมาสลับเป็นป้ายประมูลได้หรือกรณีเป็นรถจังหวัดอื่นก็สามารถย้ายปลายทางเข้ามาใช้ที่จังหวัดเชียงใหม่ก็ได้ ส่วนการเสียภาษีรถประจำปีนั้น สามารถชำระได้ที่สำนักงานขนส่งทุกแห่งทั่วประเทศ เพราะใช้ระบบออนไลน์ นอกจากนี้หากนำรถมาติดต่อราชการที่สำนักงานขนส่งจังหวัดเชียงใหม่แม่เหียะ ก็จะมีช่องจอดรถและช่องทางบริการพิเศษเฉพาะผู้ใช้ป้ายประมูลเป็นห้องบริการเฉพาะต่างหาก เพื่อเป็นการบริการอำนวยความสะดวกแก่เจ้าของป้ายประมูลเลขสวยอีกด้วย



นอกจากผู้ที่ประมูลได้จะได้รับทั้งสิ่งที่เป็นมงคล ภายใต้รูปแบบและความหมายที่งดงาม แล้วยังถือว่าได้ร่วมทำบุญในการมีส่วนช่วยสร้างเสริมความปลอดภัยในการใช้รถใช้ถนน เพราะรายได้จากการประมูลทั้งหมด จะนำเข้ากองทุนเพื่อความปลอดภัยในการใช้รถใช้ถนนโดยไม่หักค่าใช้จ่ายใดทั้งสิ้น ผู้ที่สนใจสามารถลงทะเบียนล่วงหน้าได้ ณ สำนักงานขนส่งจังหวัดเชียงใหม่ โทรศัพท์ ๐๕๓-๒๗๐๔๑๒ , ๐๕๓-๒๗๗๑๕๖ และ ๐๕๓ - ๒๗๘๒๖๕ สำนักงานขนส่งจังหวัด สาขาอำเภอจอมทอง โทรศัพท์ ๐๕๓-๓๖๙๖๖๖-๙ สำนักงานขนส่งจังหวัด สาขาอำเภอฝาง โทรศัพท์ ๐๕๓-๓๔๖๔๒๐ สำนักงานขนส่งจังหวัดสาขาอำเภอแม่แตง โทรศัพท์ ๐๕๓-๔๗๑๔๑๕ และ ๐๘๑-๗๒๑๗๙๙๙, ๐๘๙-๒๐๓๑๔๘๑

**มติที่ประชุม**

.....  
.....  
.....  
.....

- ๔.๘ นโยบายการส่งเสริมเกษตรกรของกลุ่มบริษัทสันติภาพเทรตดิ่ง จำกัด  
 ผู้นำเสนอ : นายสรายุทธ นาคคงคำ ผู้บริหารบริษัท ลีโอฟูตส์ จำกัด





**บริษัท สันติภาพเทรดดิ้ง จำกัด**



**บริษัท สิว่ฟู้ดส์ จำกัด**



**บริษัท สิว่ ดีลิเวอรี่(1999) จำกัด**



**บริษัท อิตาเมส อโกรโนมี จำกัด**

## นโยบายการส่งเสริม

1. บริษัทจัดหาต้นกล้า และวัสดุการเกษตร(ปุ๋ย-สารเคมี)โดยให้เป็นลักษณะสินเชื่อ และหักคืนเมื่อขายผลผลิตให้กับบริษัท
2. ทำสัญญากับเกษตรกร กำหนดขนาดมาตรฐานของผลผลิต และราคาซื้อขายที่แน่นอน(ประกันราคาซื้อขาย)
3. บริษัทฯ มีรถขนส่ง และเจ้าหน้าที่ เข้ารับซื้อผลผลิต ณ จุดรับซื้อ ที่กำหนดไว้ของโครงการ

## นโยบายการส่งเสริม

4. มีเจ้าหน้าที่ เข้าควบคุม , ให้คำแนะนำ เพื่อให้ได้ปริมาณ และคุณภาพ ตามมาตรฐานของบริษัท ตลอดโครงการ
5. จ่ายเงินค่าผลผลิตผ่านบัญชีธนาคาร(ธกส.) ทุก 15 วัน

# พืชที่ส่งเสริมปลูก



มะเขือเล็กกุสาร์-ลูกใหญ่



มะเขือเล็กกุสาร์-ลูกเล็ก



มะเขือเล็กกุสาร์เบอร์ 6



มะเขือริงโงะ



มะเขือดัมบลิว 1



มะเขือเซนได

# พืชที่ส่งเสริมปลูก



ถั่วลันเตา



ฟักทองญี่ปุ่น



ชुकคิอิ



กระเจี๊ยบเขียว



แตงยาวญี่ปุ่น



แตงกลาง



แตงสด



แตงคัสซ่า

# งานผลิตต้นกล้า

ในการส่งเสริมปลูกพืช ทาง  
บริษัท เป็นผู้ดำเนินการผลิตต้น  
กล้า เพื่อนำจ่ายเกษตรกร

## ขั้นตอนการผลิตกล้า

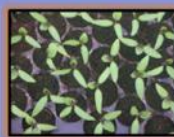

การเพาะต้นกล้ามะเขือญี่ปุ่น



การเพาะต้นกล้ามะเขือพวง



การเสียบยอด



# การเสียบยอด



# ต้นกล้าพร้อมจ่าย



# การย้ายกล้า



รากสมบูรณ์

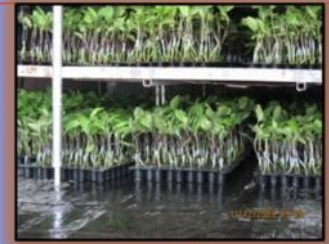

วิธีขนส่ง



ขนส่ง



จ่ายให้เกษตรกร

# มาตรฐานแปลงปลูก

30





### มาตรฐานแปลงปลูก

1.20 , ร่องน้ำกว้าง 1



### มาตรฐานแปลงปลูก

2.20



# มาตรฐานแปลงปลูก

0.70



# การปลูก



ออบกอส รองก้นหลุม



ปักไม้หลักก่อนปลูก



ใส่น้ำก่อนปลูก



มัดต้นหลังกการปลูก  
ไม่เกิน 3 วัน

# การเจริญเติบโต



# การเจริญเติบโต



# การเจริญเติบโต



# การไว้ดอก

(10-14 วัน)



ดอกบาน



1-2 วัน ยาว 5.5-7 cm



3-4 วัน เก็บ L



หลังผสมเกสร 3 วัน



5 วัน ดอกแห้ง



8-10 วัน ขนาดยาว 4 cm

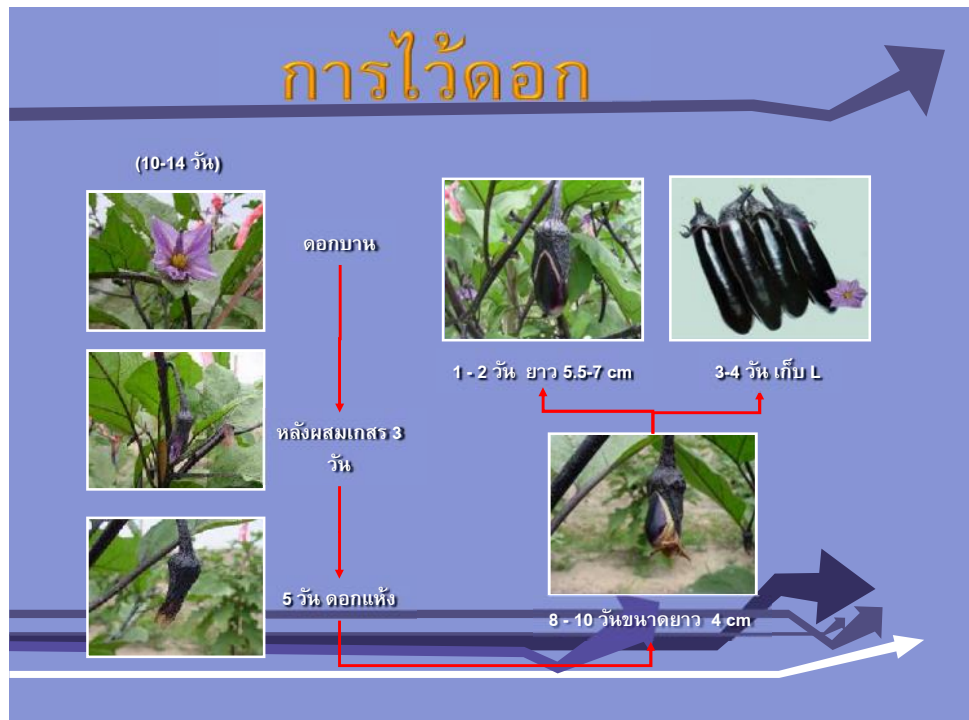

## เริ่มไว้ดอกเมื่ออายุ 40 – 45 วัน



เกสรตัวเมีย  
ต้องสูงกว่า  
ตัวผู้ และตัว  
ผู้ต้องมีไม่ต่ำ  
กว่า 5 ซม



เกสร  
ตัวเมีย

## เก็บผลผลิตลูกเล็ก

ความยาว 5.5 – 7 เซนติเมตร



ตัดหัวประมาณ 1 cm

## เก็บผลผลิตลูกใหญ่

เส้นผ่านศูนย์กลาง 4.0 – 4.8 เซนติเมตร



## จุดซื้อขายผลผลิต

จุดซื้อขายต้องมีร่มเงา



# ต้นทุน - รายได้

ต้นทุนต่อหน่วย 22,000 – 25,000 บ.  
(ต้นกล้า, พลาสติกคลุมแปลง, ปุ๋ย, สารเคมี)

## ตัวอย่างรายได้เกษตรกร

| ชื่อ-สกุล          | ชื่อโครงการ | เนื้อที่<br>(หน่วย) | รายได้ต่อ<br>หน่วย | รายได้รวม  |
|--------------------|-------------|---------------------|--------------------|------------|
|                    | - 1         | 1.00                | 82,168.00          | 82,168.00  |
|                    | 2           | 1.50                | 99,677.00          | 149,515.50 |
|                    | 4           | 1.00                | 125,847.00         | 125,847.00 |
|                    | 3           | 1.00                | 100,722.50         | 100,722.50 |
|                    | 1           | 1.00                | 105,275.00         | 105,275.00 |
|                    | 1           | 1.00                | 126,530.00         | 126,530.00 |
|                    | 2           | 1.00                | 134,690.00         | 134,690.00 |
|                    | 1           | 1.00                | 89,548.50          | 89,548.50  |
| เสาร์จันทร์ อี้นคำ | 1           | 1.00                | 92,542.00          | 92,542.00  |
|                    | 1           | 1.25                | 105,098.80         | 131,373.50 |
| สมชาย อี้นแก้ว     | 1           | 1.00                | 114,775.00         | 114,775.00 |

มติที่ประชุม

.....

.....

.....

.....

## ๔.๙ คณะกรรมการธรรมาภิบาลจังหวัดเชียงใหม่

ผู้นำเสนอ: นายถวิล บัวจัน รองประธานคณะกรรมการธรรมาภิบาลจังหวัดเชียงใหม่

### ที่มาของคณะกรรมการธรรมาภิบาล

๑) กฎหมายรัฐธรรมนูญ พ.ศ.๒๕๕๐ มาตรา ๘๗ (๓)

การมีส่วนร่วมของประชาชนในการบริหารราชการ (ตรวจสอบอำนาจรัฐ)

๒) พ.ร.บ.ระเบียบบริหารราชการแผ่นดิน พ.ศ.๒๕๓๔ (แก้ไข) พ.ศ.๒๕๕๐

มาตรา ๕๕/๑ ในจังหวัดหนึ่งนอกจากกรุงเทพมหานคร ให้มีคณะกรรมการธรรมาภิบาลจังหวัดคณะหนึ่ง เรียกโดยย่อว่า ก.ธ.จ. ทำหน้าที่สอดส่องและเสนอแนะการปฏิบัติภารกิจของหน่วยงานของรัฐในจังหวัดให้ใช้วิธีการบริหารกิจการบ้านเมืองที่ดีและเป็นไปตามหลักการที่กำหนดไว้ในมาตรา ๓/๑

ก.ธ.จ. ประกอบด้วยผู้ตรวจราชการสำนักนายกรัฐมนตรี ซึ่งมีเขตอำนาจในจังหวัดเป็นประธาน ผู้แทนภาคประชาสังคม ผู้แทนสมาชิกสภาท้องถิ่นที่ไม่ได้ดำรงตำแหน่งผู้บริหารและผู้แทนภาคธุรกิจเอกชน ทั้งนี้ จำนวนวิธีการสรรหา และการปฏิบัติหน้าที่ของ ก.ธ.จ. ให้เป็นไปตามระเบียบสำนักนายกรัฐมนตรี

ในกรณีที่ ก.ธ.จ. พบว่ามีการละเลยไม่ปฏิบัติตามกฎหมาย ระเบียบ หรือข้อบังคับหรือมีกรณีที่เป็นการทุจริต ให้เป็นหน้าที่ของ ก.ธ.จ. ที่จะต้องแจ้งให้ผู้ว่าราชการจังหวัด หัวหน้าส่วนราชการ รัฐวิสาหกิจ หรือหน่วยงานอื่นของรัฐที่เกี่ยวข้อง แล้วแต่กรณี เพื่อดำเนินการตามอำนาจหน้าที่ต่อไป”

### ระเบียบสำนักนายกรัฐมนตรีว่าด้วยคณะกรรมการธรรมาภิบาลจังหวัด (ก.ธ.จ.) พ.ศ.๒๕๕๒

๑) อ้างอำนาจตามระเบียบบริหารราชการแผ่นดิน พ.ศ.๒๕๕๐ มาตรา ๓/๑ การบริหารกิจการบ้านเมืองที่ดี และมาตรา ๕๕/๑ คณะกรรมการธรรมาภิบาลจังหวัด

๒) ข้อ ๓ ในระเบียบนี้

“ประธาน” หมายความว่า ประธานกรรมการธรรมาภิบาลจังหวัด

“กรรมการ” หมายความว่า กรรมการธรรมาภิบาลจังหวัด

“อำเภอ” หมายความว่า รวมถึง กิ่งอำเภอ

“นายอำเภอ” หมายความว่า ปลัดอำเภอผู้เป็นหัวหน้าประจำกิ่งอำเภอ

“กลุ่มประชาสังคม” หมายความว่า กลุ่มประชาชนที่รวมตัวจัดตั้งขึ้นหรือที่หน่วยงานของรัฐสนับสนุน และให้หมายความรวมถึงองค์กรชุมชนตามกฎหมายว่าด้วยสภาองค์กรชุมชน และองค์กรภาคประชาสังคมอื่นที่จัดตั้งขึ้นตามกฎหมาย

“สมาชิกสภาท้องถิ่น” หมายความว่า สมาชิกสภาองค์การบริหารส่วนจังหวัด สมาชิก สภาเทศบาล สมาชิกสภาองค์การบริหารส่วนตำบล และสมาชิกสภาเมืองพัทยา ซึ่งมิได้ดำรงตำแหน่งผู้บริหารในองค์กรปกครองส่วนท้องถิ่นนั้น

“ภาคธุรกิจเอกชน” หมายความว่า สมาคมการค้า หอการค้าจังหวัด และสภาอุตสาหกรรมจังหวัด

“สมาคมการค้า” หมายความว่า สมาคมการค้าตามกฎหมายว่าด้วยสมาคมการค้าและสมาคมที่ได้จดทะเบียนตามประมวลกฎหมายแพ่งและพาณิชย์ ซึ่งมีวัตถุประสงค์เพื่อส่งเสริมการประกอบการค้า อุตสาหกรรม ธุรกิจการเงิน หรือการประกอบธุรกิจอื่นใด

“หอการค้าจังหวัด” หมายความว่า หอการค้าจังหวัดที่จัดตั้งขึ้นตามกฎหมายว่าด้วยหอการค้า

“สภาอุตสาหกรรมจังหวัด” หมายความว่า สภาอุตสาหกรรมจังหวัดที่จัดตั้งขึ้นตามกฎหมายว่าด้วยสภาอุตสาหกรรมแห่งประเทศไทย

๓) หน่วยงานภาครัฐ หมายความว่า

(๑) ราชการบริหารส่วนกลาง ภูมิภาคและท้องถิ่น



- (๒) รัฐวิสาหกิจ
  - (๓) องค์กรมหาชน
  - (๔) หน่วยงานของรัฐที่อยู่ในการกำกับของฝ่ายบริหาร
- “เจ้าหน้าที่ของรัฐ” หมายความว่า ผู้ซึ่งปฏิบัติงานในหน่วยงานของรัฐ

### ก.ร.จ. ประกอบด้วย

- ผู้ตรวจราชการสำนักนายกรัฐมนตรี (ซึ่งมีเขตอำนาจ  ในจังหวัด เป็นประธาน)
- ผู้แทนภาคประชาสังคม
  - ผู้แทนสมาชิกสภาท้องถิ่น
  - ผู้แทนภาคธุรกิจ
  - ปลัดสำนักนายกรัฐมนตรีแต่งตั้งเลขานุการและผู้ช่วยเลขานุการ
  - ผู้ว่าราชการจังหวัดเสนอแต่งตั้งผู้ช่วยเลขานุการ

วาระ ๓ ปี (ไม่เกิน ๒ วาระติดต่อกัน)

### ระเบียบข้อ ๑๙ การพ้นวาระ

- ๑) ตาย
- ๒) ลาออก
- ๓) ขาดคุณสมบัติหรือมีลักษณะต้องห้ามตามระเบียบข้อ ๘ (คุณสมบัติเฉพาะตัว ๙ ข้อ) ข้อ ๑๑ หรือข้อ ๑๕ แล้วแต่กรณี ข้อ ๑๑ ...ต้องดำรงตำแหน่งสมาชิกสภาท้องถิ่น หรือ ข้อ ๑๕ คุณสมบัติสมาชิกภาคธุรกิจเอกชน
- ๔) ก.ร.จ. มีมติไม่น้อยกว่าสองในสามของจำนวนกรรมการทั้งหมดเท่าที่มีอยู่

### ระเบียบข้อ ๒๒ หน้าที่ของ ก.ร.จ.

- ๑) สอดส่องการปฏิบัติการกิจของหน่วยงานของรัฐและเจ้าหน้าที่ของรัฐในจังหวัด
- ๒) แจ้งให้ผู้ว่าราชการจังหวัด หัวหน้าส่วนราชการ รัฐวิสาหกิจ หรือหน่วยงานอื่นของรัฐที่เกี่ยวข้อง ฯลฯดำเนินการตามอำนาจหน้าที่ ในกรณีที่พบว่ามี การละเลยหรือมีกรณีทุจริต
- ๓) เสนอแนะแนวทางปฏิบัติและการส่งเสริม
- ๔) ติดตาม
- ๕) แต่งตั้งที่ปรึกษา
- ๖) เผยแพร่ผลงาน

### ระเบียบข้อ ๒๓ ในการสอดส่องหน่วยงานของรัฐและเจ้าหน้าที่ของรัฐ ให้เป็นไปตามหลักการ บริหารกิจการบ้านเมืองที่ดี

- ๑) เป็นไปตามกฎหมาย เพื่อรักษาประโยชน์ส่วนร่วมและไม่ละเมิดสิทธิและเสรีภาพของประชาชน
- ๒) อำนวยความสะดวก บริการ สนองความต้องการของประชาชน

- ๓) เพื่อประโยชน์สุขของประชาชน
- ๔) เกิดผลสัมฤทธิ์ มีประสิทธิภาพ และความคุ้มค่า
- ๕) ไม่มีขั้นตอนเกิดความจำเป็น ให้ทันต่อสถานการณ์
- ๖) ยึดการมีส่วนร่วมของประชาชน เปิดเผยข้อมูลอย่างโปร่งใส
- ๗) ติดตาม ตรวจสอบ และประเมินผลการปฏิบัติงานสม่ำเสมอ

### ระเบียบข้อ ๒๔ และข้อ ๒๕ การประชุม

- ๑) ประชุมครั้งแรกภายใน ๖๐ วัน
- ๒) กรรมการเข้าชื่อน้อยกว่าหนึ่งในสาม ร้องขอประธานให้เปิดประชุมภายใน ๓๐ วัน
- ๓) การประชุมของ ก.ธ.จ. ต้องมีกรรมการมาประชุมไม่น้อยกว่ากึ่งหนึ่ง
- ๔) ถ้าประธานไม่อยู่หรือไม่อาจปฏิบัติหน้าที่ได้ ให้รองประธานทำหน้าที่ประธานในที่ประชุม หรือให้กรรมการในที่ประชุมเลือก
- ๕) มติของที่ประชุมให้ถือเสียงข้างมาก ถ้าคะแนนเสียงเท่ากันให้ประธานในที่ประชุมออกเสียงเพิ่มขึ้นอีกเสียงหนึ่งเป็นเสียงชี้ขาด

### ระเบียบข้อ ๒๘ ผลการสอดส่องของ ก.ธ.จ.

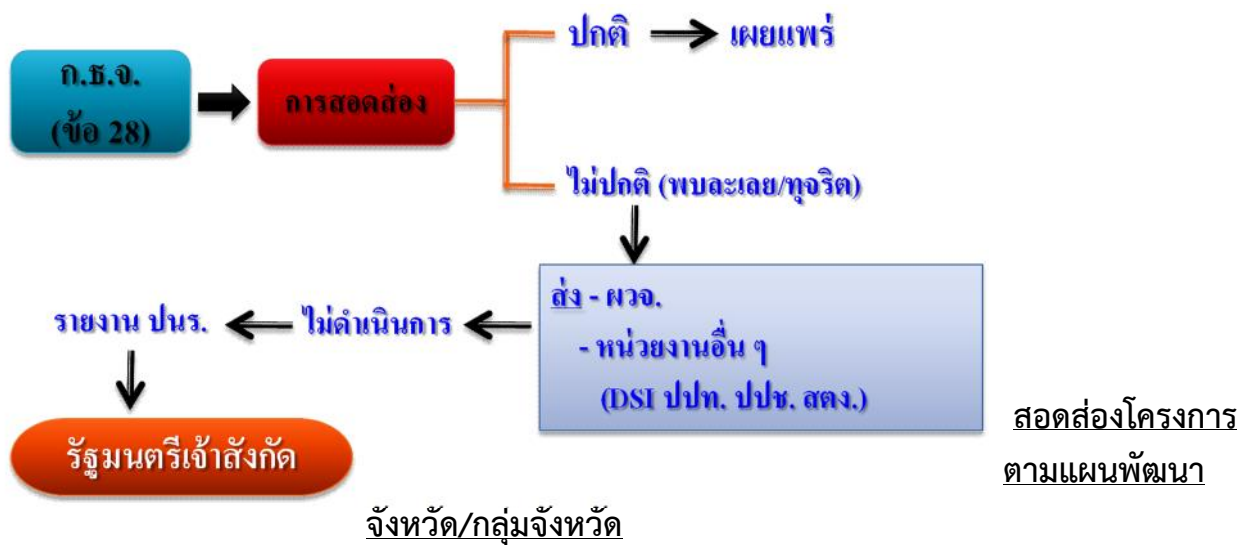

- ยุทธศาสตร์จังหวัด (ปี ๕๗-๖๐)
- แผนปฏิบัติการประจำปี
- ค่าของบประมาณ
  - Area : จังหวัด/กลุ่มจังหวัด (ม.๓๔/ก.ธ.จ.)
  - Function
  - Local
- Output – Outcome – Impact
- ประสิทธิภาพ – ประหยัด – ตรงเวลา – คุ้มค่า
- ประสิทธิภาพ – งานสำเร็จตามวัตถุประสงค์/นโยบายของรัฐที่ตั้งไว้

การกำหนดตำแหน่งจุดยืนทางยุทธศาสตร์ (Positioning) ของกลุ่มจังหวัดและจังหวัด ตามแผนพัฒนาภาคเหนือตอนบน 1 แผนพัฒนาจังหวัด 4 ปี (พ.ศ. 2557 - 2560) โดยเน้นเฉพาะเรื่องสำคัญทางด้านเศรษฐกิจและสร้างรายได้

วิสัยทัศน์ ศูนย์กลางการท่องเที่ยว การค้า การลงทุนสู่สากล โดดเด่นวัฒนธรรมล้านนา สังคมน่าอยู่ทุกถิ่นที่

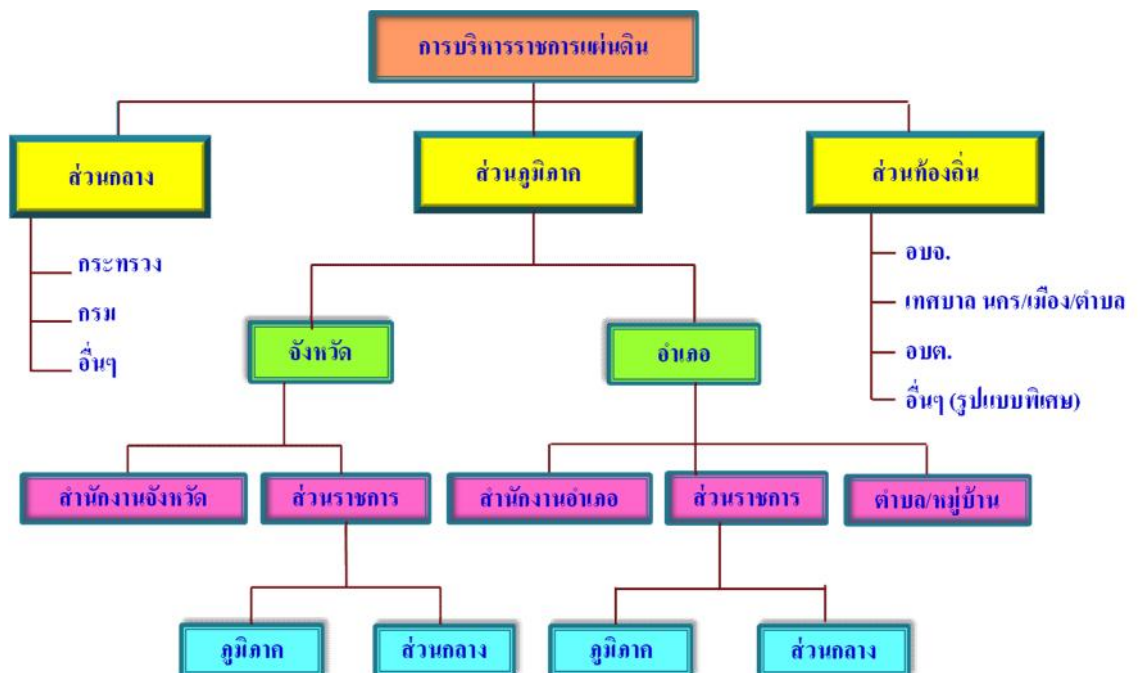
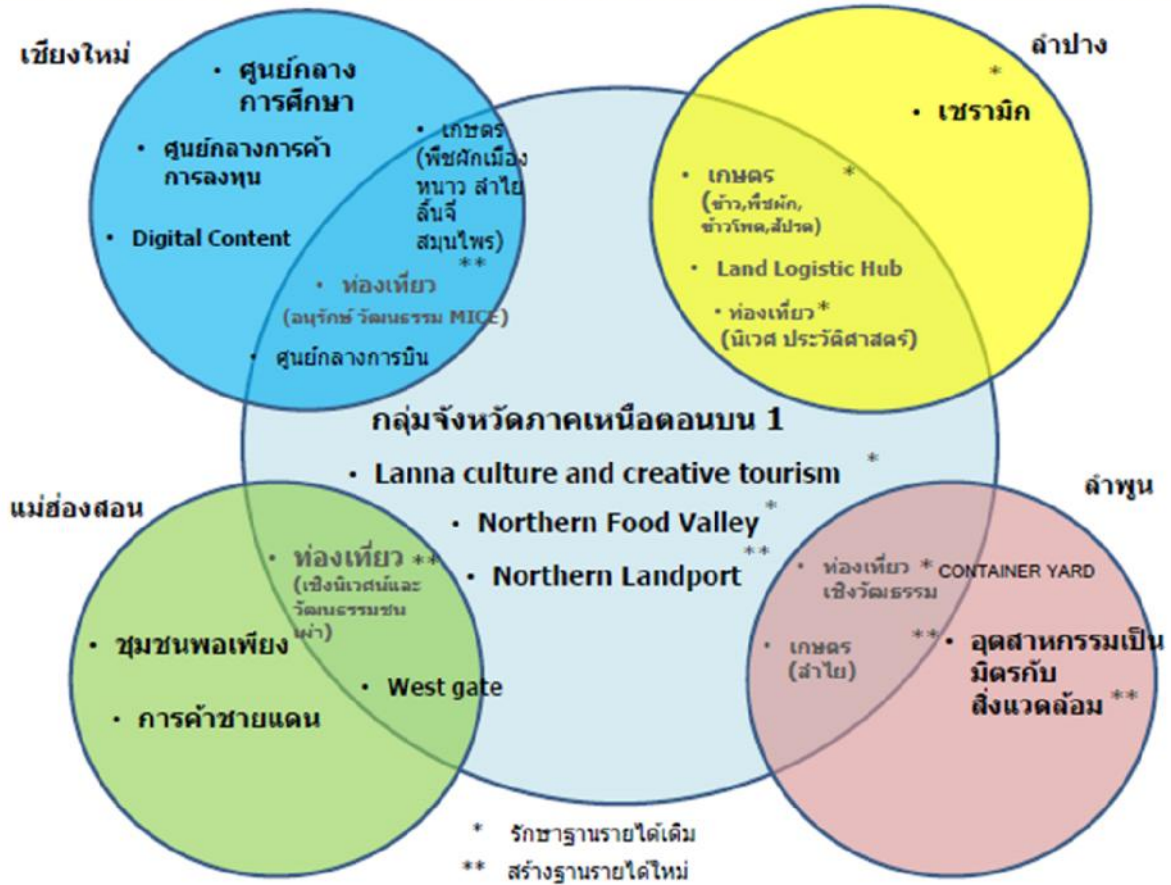

คณะกรรมการธรรมาภิบาลจังหวัด (ก.ธ.จ.) เชียงใหม่  
วาระดำรงตำแหน่ง ๓ ปี (๒๒ พ.ค.๕๖ - ๒๒ พ.ค. ๕๙)

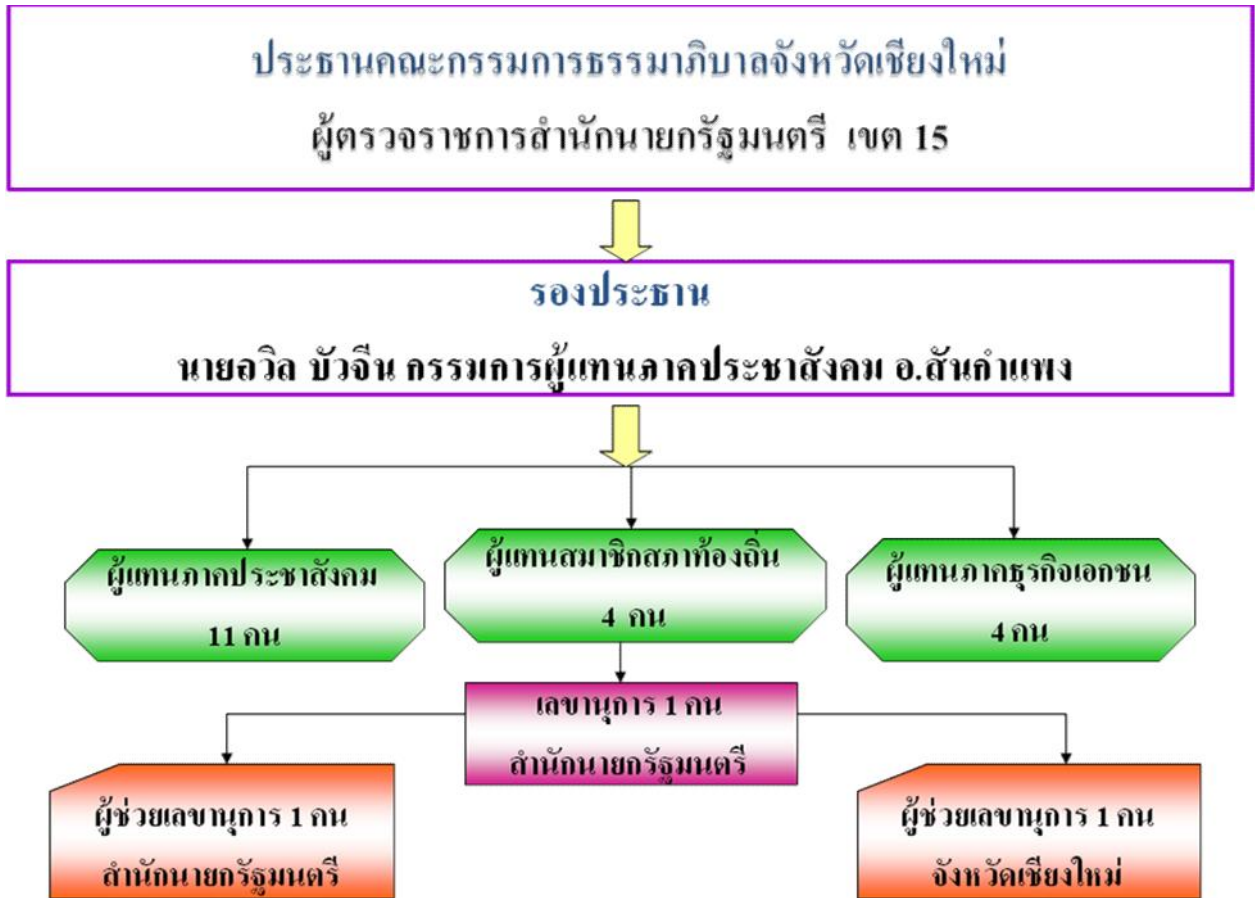

ประกาศสำนักนายกรัฐมนตรี ฉบับวันที่ ๒๒ พฤษภาคม ๒๕๕๖ รับรองรายชื่อ  
กรรมการธรรมาภิบาลจังหวัดเชียงใหม่ จำนวน ๑๙ ราย

**ผู้แทนภาคประชาสังคม**

|                  |                 |                     |
|------------------|-----------------|---------------------|
| ๑. นายถวิล       | บัวจัน          | อำเภอสันกำแพง       |
| ๒. ร.ต.ต. วิไล   | ลิปลับ          | อำเภอเมืองเชียงใหม่ |
| ๓. นายสงัด       | แก้วนาต๊ะ       | อำเภอฝาง            |
| ๔. นายรุจ        | เหล็ยวรุ่งเรือง | อำเภออมก๋อย         |
| ๕. นายเรืองฤทธิ์ | จอมสืบ          | อำเภอสันทราย        |
| ๖. นายจิรพัทธ์   | ธาตุนันท์       | อำเภอดอยสะเก็ด      |
| ๗. นายวินิจ      | ชัยชิต          | อำเภอเชียงดาว       |
| ๘. นางถนอมจิต    | ไชยวงศ์         | อำเภอแม่แตง         |
| ๙. นายมนัส       | ตันสุภายน       | อำเภอพร้าว          |
| ๑๐. นางบุญนำ     | ยามาโมโต้       | อำเภอสะเมิง         |
| ๑๑. นายเพชร      | ธรรมกรลังกา     | อำเภอเวียงแหง       |

**ผู้แทนภาคท้องถิ่น**

|                 |            |                     |
|-----------------|------------|---------------------|
| ๑. นายสุรศักดิ์ | โอสถิตยพร  | อำเภอตอยสะเก็ด      |
| ๒. นางสาวพรฤดี  | พุทธิศรี   | อำเภอเมืองเชียงใหม่ |
| ๓. นายประสงค์   | ธัญชัย     | อำเภอสันป่าตอง      |
| ๔. นายต่อศักดิ์ | สะสมทรัพย์ | อำเภอแม่ออน         |

**ผู้แทนภาคธุรกิจเอกชน**

|                 |            |                               |
|-----------------|------------|-------------------------------|
| ๑. นางวิภาวัลย์ | วรพุดิพงศ์ | หอการค้าจังหวัดเชียงใหม่      |
| ๒. นายธงชัย     | อมฤตธรรม   | หอการค้าจังหวัดเชียงใหม่      |
| ๓. นายจุนิตย์   | วังวิวัฒน์ | หอการค้าจังหวัดเชียงใหม่      |
| ๔. นายสราวุฒิ   | สินสำเนา   | สภาอุตสาหกรรมจังหวัดเชียงใหม่ |

**เลขานุการ / ผู้ช่วยเลขานุการ**

|                 |                |   |
|-----------------|----------------|---|
| ๑. นายณวัฒน์    | มหาวรรณ        | สำนักงานปลัดสำนักนายกรัฐมนตรี                               |
| ๒. นางสาวสุวิมล | ยาพิลา         | สำนักงานปลัดสำนักนายกรัฐมนตรี                               |
| ๓. นายเสงี่ยม   | กิ่งสุวรรณพงษ์ | หัวหน้ากลุ่มบริหารทรัพยากรบุคคล<br>สำนักงานจังหวัดเชียงใหม่ |

**บทบาทหน้าที่**

ก.ธ.จ. เชียงใหม่ ทำหน้าที่สอดส่องและเสนอแนะการปฏิบัติการกิจของหน่วยงานของรัฐในจังหวัดให้ใช้วิธีการบริหารกิจการบ้านเมืองที่ดีตาม ม.๕๕/๑ แห่งพระราชบัญญัติ ระเบียบบริหารราชการแผ่นดิน พ.ศ. ๒๕๓๔ ซึ่งแก้ไขเพิ่มเติมโดย พระราชบัญญัติระเบียบบริหารราชการแผ่นดิน (ฉบับที่ ๗) พ.ศ. ๒๕๕๐

**อำนาจหน้าที่**

มีหน้าที่ตามระเบียบสำนักนายกรัฐมนตรีว่าด้วยคณะกรรมการธรรมาภิบาลจังหวัด จำนวน ๖ ข้อ ดังนี้

๑. สอดส่องการปฏิบัติการกิจของหน่วยงานของรัฐและเจ้าหน้าที่ของรัฐ ในจังหวัดให้ใช้วิธีการบริหารราชการบ้านเมืองที่ดี

๒. แจ้งให้ผู้ว่าราชการจังหวัด หัวหน้าส่วนราชการ รัฐวิสาหกิจ หรือหน่วยงานอื่นของรัฐที่เกี่ยวข้อง แล้วแต่กรณี ดำเนินการตามอำนาจหน้าที่ ในกรณีที่พบว่ามีกรณีละเลยไม่ปฏิบัติตามกฎหมาย ระเบียบ หรือข้อบังคับ หรือมีการทุจริต

๓. เสนอแนะแนวทางการปฏิบัติและการส่งเสริมตามหลักคุณธรรมจริยธรรม และ ธรรมาภิบาลเพื่อการบริหารกิจการบ้านเมืองที่ดีของหน่วยงานของรัฐและเจ้าหน้าที่ของรัฐ แก่ผู้ว่าราชการจังหวัด และหน่วยงานรัฐในจังหวัด

๔. ติดตามการปฏิบัติตามมติ ก.ธ.จ.

๕. แต่งตั้งที่ปรึกษาจำนวน ๓ คน ได้แก่

๑) ด้านวิชาการ

๒) ด้านการประชาสัมพันธ์

๓) ด้านกฎหมาย

๖. เผยแพร่ผลการปฏิบัติหน้าที่ต่อสาธารณะตามที่เห็นสมควร

## การดำเนินการตามอำนาจหน้าที่/หลักธรรมาภิบาล

ดำเนินการสอดส่อง ตาม พรบ.ว่าด้วยหลักเกณฑ์ และวิธีการบริหารกิจการบ้านเมืองที่ดี จำนวน ๗ ข้อ ดังนี้

๑. ปฏิบัติภารกิจให้เป็นไปตามกฎหมาย เพื่อรักษาประโยชน์ส่วนรวมตลอดจนไม่ละเมิดสิทธิและเสรีภาพของประชาชน
๒. อำนวยความสะดวก ให้บริการ และสนองความต้องการของประชาชน
๓. เพื่อประโยชน์สุขของประชาชน
๔. เพื่อให้เกิดผลสัมฤทธิ์ มีประสิทธิภาพ และมีความคุ้มค่า
๕. ไม่มีขั้นตอนการปฏิบัติงานเกินความจำเป็น ให้ทันต่อสถานการณ์โดยเฉพาะในเรื่องที่เป็นความเดือดร้อนและทุกข์ยากของประชาชน
๖. ยึดหลักการมีส่วนร่วมของประชาชน และการเปิดเผยข้อมูลอย่างโปร่งใส
๗. ติดตาม ตรวจสอบ และประเมินผลการปฏิบัติงานสม่ำเสมอ และเผยแพร่ต่อสาธารณะ

## เจตนารมณ์ของ ก.ธ.จ. เชียงใหม่

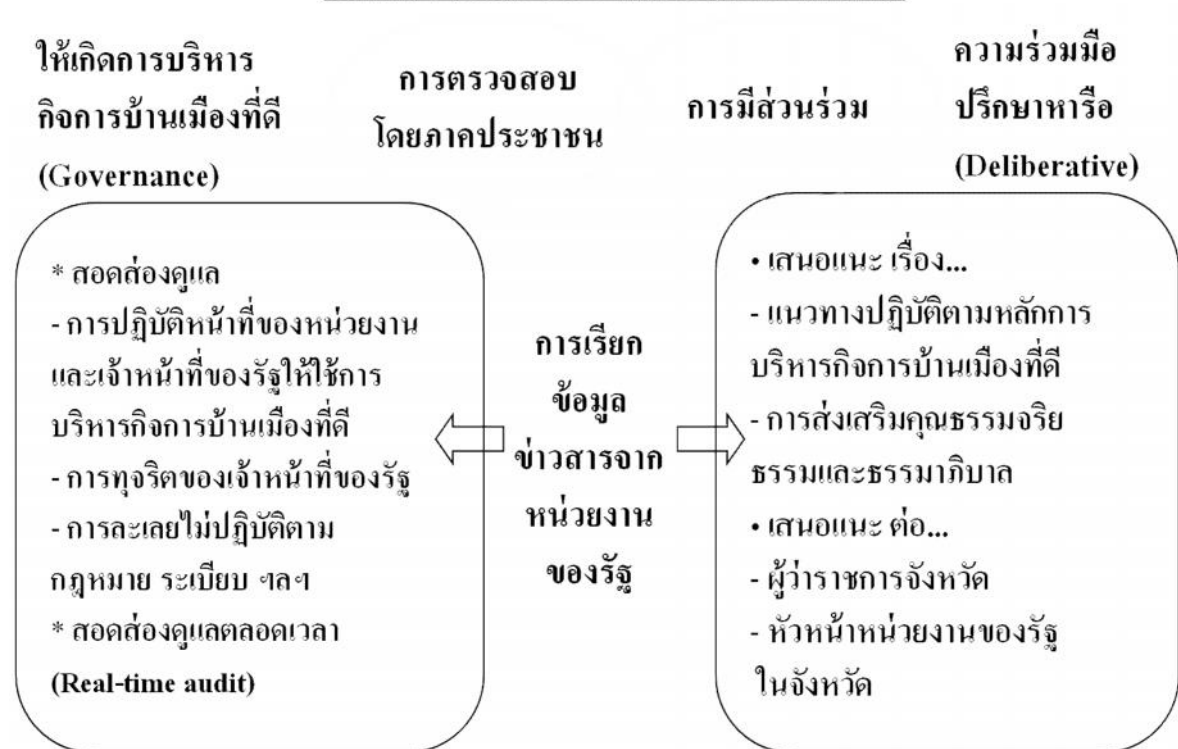

## วิธีการสอดส่องของกรรมการ ก.ธ.จ. เชียงใหม่

๑. สร้างเครือข่าย : โดยสร้างความสัมพันธ์
  - ระหว่างกรรมการ ก.ธ.จ.ด้วยกัน
  - กับภาคประชาชน-ผู้นำ ตามหมู่บ้าน ตำบล อำเภอ ต่างๆ
    - ผู้นำทางการ (กำนัน/ผู้ใหญ่บ้าน) ผู้นำที่ไม่เป็นทางการ
    - กลุ่มอาสาสมัครของภาครัฐ-ภาคประชาชน  
(อาสาเกษตร อสม. อพช. ฯลฯ)
    - สมาชิก-ผู้นำสภาองค์กรชุมชนตำบล
    - สมาชิกสภาองค์การบริหารส่วนท้องถิ่น

๒. สดับรับฟังข่าวสาร : จากสื่อ เครือข่าย

- การทุจริต การประพฤติมิชอบ
- การขาดความรับผิดชอบของหน่วยงานและเจ้าหน้าที่ของรัฐทำให้เกิดความเสียหาย

๓. รับเรื่องร้องเรียน

- จากประชาชนซึ่งเป็นผู้เสียหายจากการไม่ปฏิบัติหน้าที่ตามขอบเขตการสอดส่องของหน่วยงาน
- เจ้าหน้าที่ของรัฐ

มติที่ประชุม

.....

.....

.....

.....

## ๔.๑๐ รายงานสถานการณ์ด้านการป้องกันชายแดนและการสกัดกั้นและปราบปราม

### ยาเสพติดตามแนวชายแดน

ผู้นำเสนอ : พันเอกมิชัย นิลศาสตร์ ผู้แทนกองกำลังผาเมือง

#### ๑. การพัฒนาสัมพันธ์ระหว่างทหารไทย กับ ทมม. ในห้วงเดือน ส.ค.๕๖ มีการปฏิบัติจำนวน ๕ ครั้ง ดังนี้

๑.๑ เมื่อวันที่ ๑ ส.ค.๕๖ หน่วยเฉพาะกิจกรมทหารม้าที่ ๕ พบปะพัฒนาสัมพันธ์กับ ทหารเมียนมาร์ กองพันเคลื่อนที่เร็วที่ ๓๒๗ บริเวณ จุดผ่อนปรนทางการค้าช่องทางกัวผาวอก บ.อรุโณทัย ต.เมืองนะ อ.เชียงดาว จว.ช.ม. หัวข้อหารือที่สำคัญ คือ การดำเนินโครงการหมู่บ้านเข้มแข็งคู่ขนานตามแนวชายแดน ในวันที่ ๑๕ ก.ย.๕๖ ซึ่งจะดำเนินงานในกลุ่มงานส่งเสริมประเพณีวัฒนธรรม โดยจัดงานประเพณีทอดผ้าป่าสามัคคี เพื่อสนับสนุนก่อสร้างวิหารหลวง วัดหม่วยต่อ เมืองต่วน สหภาพเมียนมาร์

๑.๒ เมื่อวันที่ ๑๐ ส.ค.๕๖ หน่วยเฉพาะกิจกรมทหารม้าที่ ๕ พบปะพัฒนาสัมพันธ์กับ ทหารเมียนมาร์ กองพันเคลื่อนที่เร็วที่ ๓๒๗ บริเวณ จุดผ่อนปรนทางการค้าช่องทางกัวผาวอก บ.อรุโณทัย ต.เมืองนะ อ.เชียงดาว จว.ช.ม.

หัวข้อหารือที่สำคัญ

- การดำเนินโครงการหมู่บ้านเข้มแข็งคู่ขนานตามแนวชายแดน ใน ๑๕ ก.ย.๕๖
- การปลูกต้นไม้ในพื้นที่ชายแดน
- การร่วมมือสกัดกั้นยาเสพติดและสิ่งผิดกฎหมายตามแนวชายแดน

๑.๓ เมื่อวันที่ ๑๗ ส.ค.๕๖ กองร้อยทหารพรานที่ ๓๒๐๘ พบปะพัฒนาสัมพันธ์กับ ทหารเมียนมาร์ กองพันเคลื่อนที่เร็วที่ ๕๒๘ บริเวณ ฐานฯ อินทรี อ.แม่สาย จว.ช.ม. (หารือในเรื่องทั่วไป)

๑.๔ เมื่อวันที่ ๑๙ ส.ค.๕๖ หน่วยเฉพาะกิจกรมทหารม้าที่ ๕ พบปะพัฒนาสัมพันธ์กับ ทหารเมียนมาร์ กองพันทหารราบที่ ๓๖๐ บริเวณวัดฟ้าเวียงอินทร์ บ.หลักแตง ต.เปียงหลวง อ.เวียงแหง จว.ช.ม. (หารือในเรื่องทั่วไป)

๑.๕ เมื่อวันที่ ๒๑ ส.ค.๕๖ หน่วยเฉพาะกิจกรมทหารม้าที่ ๕ พบปะพัฒนาสัมพันธ์กับ ทหารเมียนมาร์ กองพันทหารราบที่ ๓๖๐ บริเวณวัดฟ้าเวียงอินทร์ ต.เปียงหลวง อ.เวียงแหง จว.ช.ม.

#### ๒. การสกัดกั้นและปราบปรามยาเสพติดตามแนวชายแดน

การจัดกำลังปฏิบัติการของ กกล.ผาเมือง เฉพาะพื้นที่ จว.ช.ม. ปฏิบัติภารกิจในการสกัดกั้นและปราบปราม ยาเสพติด

| ภารกิจ (ครั้ง)     |           |          |           |                     |                 |                         |
|--------------------|-----------|----------|-----------|---------------------|-----------------|-------------------------|
| ลว.พิสูจน์<br>ทราบ | ลว.หาข่าว | เฝ้าตรวจ | ซุ่มโจมตี | ปิดล้อม/ตรวจ<br>ค้น | ตั้งจุดตรวจถาวร | ตั้งจุดตรวจ<br>ชั่วคราว |
| ๑๕๕                | ๑๗๐       | ๒๐๐      | ๑๒        | ๒๒                  | ๒๑              | ๑๑๓                     |

สรุปผลการจับกุมยาเสพติด ในห้วง ส.ค.๕๖ ศูนย์พลังแผ่นดินเอาชนะยาเสพติดกองกำลังผาเมือง มีผลการสกัดกั้น และปราบปรามยาเสพติดในพื้นที่จังหวัดเชียงใหม่ โดยแยกเป็นพื้นที่มี จำนวน ๓ ครั้ง ของกลางยาเสพติดประเภทยาบ้า จำนวน ๒๑,๒๐๐ เม็ด และจับกุมผู้ต้องหาได้ จำนวน ๔ คน

| พื้นที่     | จำนวน(ครั้ง) | ผู้ต้องหา(คน) | ยาบ้า (เม็ด) |
|-------------|--------------|---------------|--------------|
| อ.เชียงดาว  | ๑            | ๑             | ๒,๐๐๐        |
| อ.ไชยปราการ | ๑            | ๑             | ๑๖,๐๐๐       |



|         |   |   |        |
|---------|---|---|--------|
| อ.พร้าว | ๑ | ๒ | ๓,๒๐๐  |
| รวม     | ๓ | ๔ | ๒๑,๒๐๐ |

สรุปการจับกุมเปรียบเทียบทั้ง ๖ จังหวัด รายละเอียดตามจอภาพ

| พื้นที่      | จำนวน<br>(ครั้ง) | ผู้ต้องหา<br>(คน) | ยาบ้า<br>(เม็ด) | ฝิ่น<br>(กรัม) | เฮโรอีน<br>(กรัม) | กัญชา<br>(กรัม) | ไอซ์<br>(กรัม) |
|--------------|------------------|-------------------|-----------------|----------------|-------------------|-----------------|----------------|
| จว.เชียงใหม่ | ๑๔๐              | ๑๘๙               | ๖๓๔,๗๙๕         | ๑๑,๒๖๖.๑๕      | ๒๙๖.๕๓            | ๒๙.๕๔           | ๒,๐๖๗.๓๗       |
| จว.เชียงราย  | ๑๒๓              | ๑๗๐               | ๗,๙๐๗,๗๒๓       | ๔,๒๔๗.๖๐       | ๒,๓๓๒.๔๕          | ๑๐.๐๐           | ๑๖๔,๗๒๗.๒๐     |
| จว.พะเยา     | ๙                | ๑๐                | ๒,๓๔๐           | ๓๗.๕๐          | -                 | -               | -              |
| จว.น่าน      | ๗                | ๑๔                | ๑๒,๒๖๓          | ๑,๐๐๐.๐๐       | -                 | -               | -              |
| จว.อุตรดิตถ์ | -                | -                 | -               | -              | -                 | -               | -              |
| จว.พิษณุโลก  | -                | -                 | -               | -              | -                 | -               | -              |
| รวม          | ๒๗๙              | ๓๘๓               | ๘,๕๕๗,๑๒๑       | ๑๖,๕๕๑.๒๕      | ๒,๖๒๘.๙๘          | ๓๙.๕๔           | ๑๖๖,๗๙๔.๕๗     |

๓. กิจกรรม " กองทัพบก โดย ททบ. ร่วมกับสถานีโทรทัศน์สีกองทัพบกช่อง ๗ ร่วมใจ ส่งรัก สู้รั้วของชาติ " ครั้งที่ ๖

ในวันที่ ๒๒ ส.ค. ๕๖ กองทัพบก ได้จัดกิจกรรม "กองทัพบก โดย ททบ. ร่วมกับสถานีโทรทัศน์สี กองทัพบกช่อง ๗ ร่วมใจ ส่งรัก สู้รั้วของชาติ" ครั้งที่ ๖ โดยการนำคณะผู้แทน ทบ., ผู้บริหารและศิลปินดาราทิมงาน ของ ททบ. และสถานีโทรทัศน์สีกองทัพบกช่อง ๗ เดินทางลงพื้นที่ให้กำลังใจ, มอบสิ่งของเครื่องใช้, อุปกรณ์กีฬา ให้กับกำลังพลของกองกำลังผาเมือง และหน่วยขึ้นตรงกองกำลังผาเมือง ณ ฐานปฏิบัติการนอแล อ.ฝาง จว.ช.ม. พร้อมจัดการแสดงบนเวที, เล่นเกมส์ และแจกของรางวัล ณ เทศบาล อ.เชียงดาว จว.ช.ม. โดยมี พล.ท.สถิตแจ่มจำรัส ผช.เสธ.ศปก.ทบ.ฝกร. เป็นหัวหน้าคณะ มีกำลังพล และประชาชนในพื้นที่ร่วมกิจกรรม ประมาณ ๘๐๐ คน

๔. เรื่องแจ้งให้ทราบ

ในวันที่ ๑๕ ก.ย. ๕๖ กองกำลังผาเมือง ได้วางแผนดำเนินกิจกรรมการพัฒนาสัมพันธ์ระหว่างราษฎรไทยกับราษฎรประเทศเพื่อนบ้าน ตามโครงการหมู่บ้านเข้มแข็งคู่ขนานตามแนวชายแดน ระหว่าง บ.เมืองนะ ต.เมืองนะ อ.เชียงดาว จว.ช.ม. กับ บ.โป่งป่าแหม เมืองต่วน สหมม. ณ จุดผ่อนปรนการค้าช่องทางกัวผาวอก ต.เมืองนะ อ.เชียงดาว จว.ช.ม. กิจกรรมที่ดำเนินการ คือ จัดงานทอดผ้าป่าสามัคคี เพื่อสนับสนุนก่อสร้างวิหารหลวงวัดหม่วยต่อ เมืองต่วน สหภาพเมียนมาร์

มติที่ประชุม

.....  
 .....  
 .....  
 .....

๔.๑๑ กิจกรรมเชียงใหม่เมืองสร้างสรรค์

ผู้นำเสนอ : นายมาร์ติน เฟินสกี - สตาส์ลิ่ง กรรมการเชียงใหม่เมืองสร้างสรรค์

มติที่ประชุม

.....

.....

.....

.....

ระเบียบวาระที่ ๕ เรื่องแจ้งที่ประชุมเพื่อทราบโดยเอกสารอิเล็กทรอนิกส์

๕.๑ มติคณะรัฐมนตรีประจำเดือนสิงหาคม ๒๕๕๖ ที่เกี่ยวข้องกับจังหวัดเชียงใหม่  
(สำนักงานจังหวัดเชียงใหม่)

(๑) มติคณะรัฐมนตรี เมื่อวันที่ ๒๐ สิงหาคม ๒๕๕๖ จำนวน ๓ เรื่อง ดังนี้

- เรื่องที่ ๑๐ ขออนุมัติหลักการและงบประมาณในการจัดหาเครื่องตรวจจับความเร็วและเครื่องตรวจวัดระดับแอลกอฮอล์
- เรื่องที่ ๑๑ โครงการประกันภัยข้าวนาปี ปีการผลิต ๒๕๕๖
- เรื่องที่ ๑๙ การแต่งตั้งข้าราชการให้ดำรงตำแหน่งประเภทบริหารระดับสูง กระทรวงมหาดไทย และการโอนข้าราชการประเภทบริหารระดับสูง กระทรวงมหาดไทย

มติที่ประชุม

.....

.....

.....

.....

## ๕.๒ การจัดตั้งศูนย์กลางการปฏิบัติการและประสานงานภูมิภาค (Upper Northern Regional Operation and Cooperation Centre : UNROCC) (สำนักบริหารยุทธศาสตร์กลุ่มภาคเหนือตอนบน ๑)

### ๑. ที่มา

กระทรวงมหาดไทยและจังหวัด/กลุ่มจังหวัดภาคเหนือตอนบน ๑ จังหวัด/ กลุ่มจังหวัดภาคเหนือตอนบน ๒ รวม ๘ จังหวัด ได้แก่ จังหวัดเชียงใหม่ จังหวัดลำพูน จังหวัดลำปาง จังหวัดแม่ฮ่องสอน จังหวัดเชียงราย จังหวัดพะเยา จังหวัดแพร่ จังหวัดน่าน ได้ลงนามบันทึกข้อตกลงว่าด้วยความร่วมมือในการจัดตั้งศูนย์ปฏิบัติการร่วมกลุ่มจังหวัด (Regional Operation Center : ROC) กับมหาวิทยาลัยเชียงใหม่ (เอกสาร ๑)

จังหวัดเชียงใหม่และกลุ่มจังหวัดภาคเหนือตอนบน ๑ พิจารณาเห็นว่าจังหวัด/กลุ่มจังหวัดภาคเหนือตอนบน ๑ จังหวัด/กลุ่มจังหวัดภาคเหนือตอนบน ๒ มีโครงการ/กิจกรรมที่เกี่ยวกับการพัฒนา เชื่อมโยงความสัมพันธ์และความร่วมมือของจังหวัดและกลุ่มจังหวัดกับประเทศเพื่อนบ้านและประเทศสมาชิกอาเซียนหลายโครงการ ซึ่งบางโครงการมีโอกาสที่จะบูรณาการการดำเนินงานร่วมกันในอนาคต การประชาสัมพันธ์เผยแพร่โครงการ/กิจกรรมดังกล่าว หากมีการนำเสนอในภาพรวมของพื้นที่ภาคเหนือตอนบนจะทำให้ภาครัฐ เอกชนและประชาชนในพื้นที่ เห็นภาพการดำเนินงานที่เชื่อมโยงกันอย่างชัดเจน นอกจากนี้ จังหวัด/กลุ่มจังหวัดภาคเหนือตอนบน ๑ จังหวัด/กลุ่มจังหวัดภาคเหนือตอนบน ๒ ต่างมีข้อมูลที่เกี่ยวข้องกับการการพัฒนา เชื่อมโยงความสัมพันธ์กับประเทศเพื่อนบ้านและประเทศสมาชิกอาเซียนอย่างหลากหลาย ควรมีแหล่งที่รวบรวมและแลกเปลี่ยนข้อมูลดังกล่าวระหว่างกัน รวมถึงควรมีศูนย์การประสานงานและแลกเปลี่ยนข้อมูลระหว่างจังหวัด/กลุ่มจังหวัดภาคเหนือตอนบน ๑ จังหวัด/กลุ่มจังหวัดภาคเหนือตอนบน ๒ กับศูนย์ ROC ในพื้นที่อย่างใกล้ชิดเพื่อให้การดำเนินงานเป็นไปอย่างต่อเนื่องและเป็นรูปธรรม

ดังนั้น จังหวัดเชียงใหม่และกลุ่มจังหวัดภาคเหนือตอนบน ๑ จึงมีแนวคิดที่จะจัดตั้งศูนย์กลาง การปฏิบัติการและประสานงานภูมิภาค (Upper Northern Regional Operation and Cooperation Centre : UNROCC) ขึ้น

### ๒. วัตถุประสงค์การจัดตั้งศูนย์ UNROCC

๑. เพื่อเป็นแหล่งรวบรวมโครงการ/กิจกรรมของจังหวัด/กลุ่มจังหวัดภาคเหนือตอนบน ๑ จังหวัด/กลุ่มจังหวัดภาคเหนือตอนบน ๒ ที่เกี่ยวกับการพัฒนา เชื่อมโยงความสัมพันธ์กับประเทศเพื่อนบ้านและประเทศสมาชิกอาเซียน

๒. เพื่อพิจารณาโครงการ/กิจกรรมที่เกี่ยวกับการพัฒนา เชื่อมโยงความสัมพันธ์กับประเทศเพื่อนบ้านและประเทศสมาชิกอาเซียนของจังหวัด/กลุ่มจังหวัดภาคเหนือตอนบน ๑ จังหวัด/กลุ่มจังหวัดภาคเหนือตอนบน ๒ สำหรับบูรณาการการดำเนินงานร่วมกันในอนาคต

๓. เพื่อร่วมกันกำหนดยุทธศาสตร์ที่เชื่อมโยงระหว่างจังหวัด/กลุ่มจังหวัดภาคเหนือตอนบน ๑ จังหวัด/กลุ่มจังหวัดภาคเหนือตอนบน ๒ ในด้านการสร้างความเข้มแข็งสำหรับเตรียมความพร้อมเข้าสู่ประชาคมอาเซียน

๔. เพื่อเผยแพร่ประชาสัมพันธ์ข้อมูลการดำเนินโครงการ/กิจกรรมของจังหวัด/กลุ่มจังหวัดภาคเหนือตอนบน ๑ จังหวัด/กลุ่มจังหวัดภาคเหนือตอนบน ๒ ที่เชื่อมโยงการค้าการลงทุนหรือสร้างความร่วมมือในด้านต่างๆ กับประเทศเพื่อนบ้านและประเทศสมาชิกอาเซียน

๕. เพื่อเป็นศูนย์การประสานงานและแลกเปลี่ยนข้อมูลระหว่างจังหวัด/กลุ่มจังหวัดภาคเหนือตอนบน ๑ จังหวัด/กลุ่มจังหวัดภาคเหนือตอนบน ๒ กับศูนย์ ROC ในพื้นที่

### ๓. โครงสร้างศูนย์ UNROCC

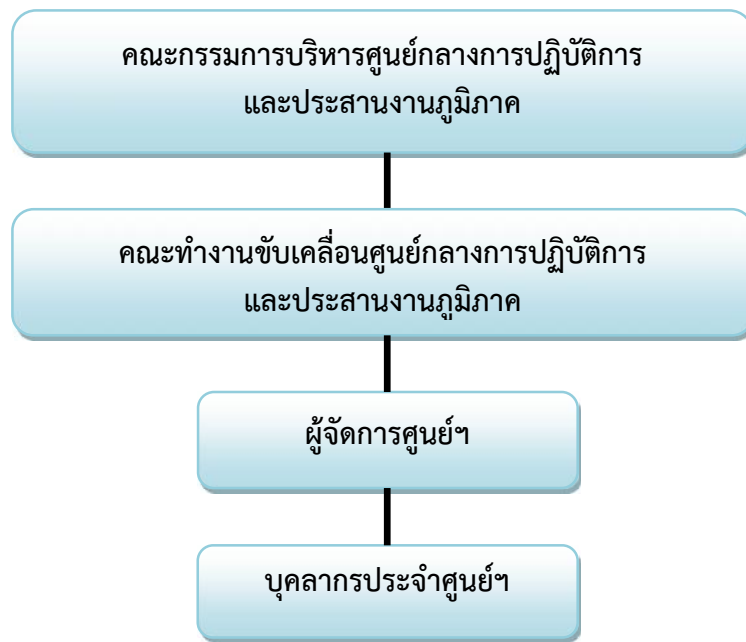

(เอกสาร ๒)

### ๔. กิจกรรมของศูนย์ UNROCC (ปีงบประมาณ พ.ศ. ๒๕๕๖)

๑. ประชุมพิจารณาแนวทางการทางการจัดตั้งศูนย์กลางการปฏิบัติการและประสานงานภูมิภาค (Upper Northern Regional Operation and Cooperation Centre : UNROCC) (กำหนดประชุมวันที่ ๒๒ พฤษภาคม ๒๕๕๖ เวลา ๑๐.๐๐ น. ณ ห้องประชุมศูนย์ปฏิบัติการจังหวัดเชียงใหม่ และห้องประชุมระบบวิดิทัศน์ทางไกลจังหวัดเชียงราย จังหวัดน่าน จังหวัดพะเยา จังหวัดแพร่ จังหวัดแม่ฮ่องสอน จังหวัดลำพูน และจังหวัดลำปาง)

๒. เปิดศูนย์กลางการปฏิบัติการและประสานงานภูมิภาค (Upper Northern Regional Operation and Cooperation Centre : UNROCC) ณ ศาลากลางจังหวัดเชียงใหม่ จังหวัดเชียงใหม่

๓. ประชุมคณะกรรมการบริหารศูนย์กลางการปฏิบัติการและประสานงานภูมิภาค เพื่อกำหนดกรอบการดำเนินงานของศูนย์ UNROCC

๔. ประชุมคณะทำงานขับเคลื่อนศูนย์กลางการปฏิบัติการและประสานงานภูมิภาค เพื่อขับเคลื่อนกิจกรรมของศูนย์ UNROCC

๕. รวบรวมข้อมูล/โครงการ/กิจกรรมที่เกี่ยวกับการพัฒนา เชื่อมโยงความสัมพันธ์ของจังหวัด/กลุ่มจังหวัดภาคเหนือตอนบน ๑ จังหวัด/กลุ่มจังหวัดภาคเหนือตอนบน ๒ กับประเทศเพื่อนบ้านและประเทศสมาชิกอาเซียน

๖. จัดทำสื่อประชาสัมพันธ์ (โทรทัศน์ วารสาร) เพื่อเผยแพร่ประชาสัมพันธ์ข้อมูลการดำเนินโครงการ/กิจกรรมของจังหวัด/กลุ่มจังหวัดภาคเหนือตอนบน ๑ จังหวัด/กลุ่มจังหวัดภาคเหนือตอนบน ๒ ที่เชื่อมโยงการค้าการลงทุนหรือสร้างความร่วมมือในด้านต่างๆ กับประเทศเพื่อนบ้านและประเทศสมาชิกอาเซียน รวมถึงเผยแพร่ประชาสัมพันธ์บทบาท ภารกิจของศูนย์กลางการปฏิบัติการและประสานงานภูมิภาค

๗. อบรมสัมมนาเพื่อให้ความรู้ ความเข้าใจในเรื่องที่เกี่ยวกับการพัฒนาศักยภาพ การเชื่อมโยงเศรษฐกิจ โลจิสติกส์และการท่องเที่ยวของภาคเหนือตอนบนกับการพัฒนาในระดับภูมิภาคต่างๆ เช่น GMS ASEAN ให้แก่บุคลากรของจังหวัด/กลุ่มจังหวัดภาคเหนือตอนบน ๑ จังหวัด/กลุ่มจังหวัดภาคเหนือตอนบน ๒

๘. ติดตามประเมินผล



**พิธีเปิดและลงนามบันทึกข้อตกลง (MOU)**

**ศูนย์กลางการปฏิบัติการและประสานงานภูมิภาค กลุ่มจังหวัดภาคเหนือตอนบน  
(Upper Northern Regional Operation and Cooperation Centre : UNROCC)**

**วันที่ ๒๑ สิงหาคม ๒๕๕๖ เวลา ๑๐.๐๐ น.**

**ณ ศูนย์กลางการปฏิบัติการและประสานงานภูมิภาค กลุ่มจังหวัดภาคเหนือตอนบน  
ชั้น ๓ ศาลากลางจังหวัดเชียงใหม่**

.....

กลุ่มจังหวัดภาคเหนือตอนบน ๑ และกลุ่มจังหวัดภาคเหนือตอนบน ๒ ได้ร่วมมือกันจัดตั้งศูนย์กลางการปฏิบัติการและประสานงานภูมิภาค กลุ่มจังหวัดภาคเหนือตอนบน หรือ ศูนย์ UNROCC โดยร่วมมือกันขับเคลื่อนกิจกรรม โครงการ เพื่อสร้างความร่วมมือในด้านต่างๆ กับประเทศสมาชิกอาเซียน

นายธานินทร์ สุภาแสน ผู้ว่าราชการจังหวัดเชียงใหม่ ในฐานะหัวหน้ากลุ่มจังหวัดภาคเหนือตอนบน ๑ กล่าวถึงการจัดตั้งศูนย์กลางการปฏิบัติการและประสานงานภูมิภาค กลุ่มจังหวัดภาคเหนือตอนบน หรือศูนย์ UNROCC แห่งนี้ เกิดขึ้นโดยความร่วมมือของกลุ่มจังหวัดภาคเหนือตอนบน ๑ และกลุ่มจังหวัดภาคเหนือตอนบน ๒ ได้แก่ จังหวัดเชียงใหม่ เชียงราย น่าน พะเยา แพร่ แม่ฮ่องสอน ลำปาง และลำพูน

โดยได้เล็งเห็นว่ามีข้อมูล กิจกรรม โครงการที่เกี่ยวกับการเชื่อมโยงความสัมพันธ์กับประเทศสมาชิกอาเซียน อย่างหลากหลาย ควรที่จะมีแหล่งรวบรวม แลกเปลี่ยนข้อมูลและประสานงานกับศูนย์ปฏิบัติการร่วมกลุ่มจังหวัด (Regional Operation Center : ROC) มหาวิทยาลัยเชียงใหม่ ซึ่งกระทรวงมหาดไทย กลุ่มจังหวัดภาคเหนือตอนบน ๑ และกลุ่มจังหวัดภาคเหนือตอนบน ๒ รวม ๘ จังหวัด ได้แก่ จังหวัดเชียงใหม่ เชียงราย น่าน พะเยา แพร่ แม่ฮ่องสอน ลำปาง และลำพูน ได้ลงนามบันทึกข้อตกลงว่าด้วยความร่วมมือในการจัดตั้งศูนย์ ROC เพื่อสนับสนุน การบริหารงานจังหวัดและกลุ่มจังหวัดแบบบูรณาการไปสู่การเป็นประชาคมอาเซียนที่สมบูรณ์ตามนโยบายของรัฐบาลดังนั้นกลุ่มจังหวัดภาคเหนือตอนบน จึงมีแนวคิดร่วมกันในการจัดตั้งศูนย์กลางการปฏิบัติการและประสานงานภูมิภาค (ศูนย์ UNROCC) ขึ้นมา โดยมีวัตถุประสงค์ ดังนี้ ๑. เพื่อเป็นแหล่งรวบรวมข้อมูล กิจกรรม โครงการของกลุ่มจังหวัดภาคเหนือตอนบน ๑ และกลุ่มจังหวัดภาคเหนือตอนบน ๒ ที่เชื่อมโยงความสัมพันธ์กับประเทศสมาชิกอาเซียน ๒. เพื่อประชาสัมพันธ์เผยแพร่ข้อมูล ขับเคลื่อน กิจกรรม โครงการที่สร้างความร่วมมือในด้านต่างๆ กับประเทศสมาชิกอาเซียนของกลุ่มจังหวัดภาคเหนือตอนบน ๓. เพื่อเป็นศูนย์การประสานงานและแลกเปลี่ยนข้อมูลระหว่างกลุ่มจังหวัดภาคเหนือตอนบนกับศูนย์ ROC ในพื้นที่

สำหรับวันนี้ได้จัดพิธีเปิดและลงนามบันทึกข้อตกลง (MOU) ศูนย์กลางการปฏิบัติการและประสานงานภูมิภาค กลุ่มจังหวัดภาคเหนือตอนบน ร่วมกันซึ่งในโอกาสศูนย์ UNROCC ซึ่งเกิดจากความร่วมมือของ ๘ จังหวัดกลุ่มภาคเหนือตอนบน จะได้ร่วมกันดำเนินกิจกรรม โครงการ ที่สร้างความร่วมมือในด้านต่างๆ กับประเทศสมาชิกอาเซียนอย่างเป็นรูปธรรมต่อไป

ระเบียบวาระที่ ๒ เรื่องอื่น ๆ

๒.๑ แจ้งกำหนดการประชุมหัวหน้าส่วนราชการประจำจังหวัดเชียงใหม่ ครั้งที่ ๙/๒๕๕๖  
วันศุกร์ที่ ๒๗ กันยายน ๒๕๕๖ เวลา ๐๙.๐๐ น. ห้องประชุมอเนกประสงค์  
อาคารเฉลิมพระเกียรติ ๘๐ พรรษา ศูนย์ราชการจังหวัดเชียงใหม่ ตำบลช้างเผือก  
อำเภอเมืองเชียงใหม่ จังหวัดเชียงใหม่ การแต่งกาย ชุดพื้นเมือง

มติที่ประชุม

.....  
.....  
.....  
.....

๖.๒ หัวหน้าส่วนราชการแจ้งต่อที่ประชุมเพิ่มเติม (ถ้ามี)

มติที่ประชุม

.....

.....

.....

.....



ระเบียบวาระที่ ๗ นโยบายและข้อสั่งการของผู้บริหาร

- ๗.๑ รองผู้ว่าราชการจังหวัดเชียงใหม่ (นายเจริญฤทธิ์ สงวนสัตย์)
- ๗.๒ รองผู้ว่าราชการจังหวัดเชียงใหม่ (นายอดิศร กำเนิดศิริ)
- ๗.๓ รองผู้ว่าราชการจังหวัดเชียงใหม่ (นายฤทธิพงษ์ เตชะพันธุ์)
- ๗.๔ ผู้ว่าราชการจังหวัดเชียงใหม่ (นายธามินทร์ สุภาแสน)

มติที่ประชุม

.....

.....

.....

.....