# ระเบียบวาระการประชุม

## หัวหน้าส่วนราชการประจำจังหวัดเชียงใหม่

## ครั้งที่ ๔/๒๕๖๒

**วันจันทร์ที่ ๒๙ เมษายน ๒๕๖๒ เวลา ๐๙.๐๐ น.**

**ณ ห้องประชุมเฉลิมพระเกียรติ ๘๐ พรรษา**

**ศูนย์ราชการจังหวัดเชียงใหม่ อำเภอเมืองเชียงใหม่**

**จังหวัดเชียงใหม่**

สำนักงานจังหวัดเชียงใหม่

กลุ่มงานอำนวยการ

โทรศัพท์ ๐ ๕๓๑๑ ๒๗๐๘

ระเบียบวาระการประชุมหัวหน้าส่วนราชการประจำจังหวัดเชียงใหม่ ครั้งที่ ๔/๒๕๖๒
วันจันทร์ที่ ๒๙ เมษายน ๒๕๖๒ เวลา ๐๙.๐๐ น.
ณ ห้องประชุมเฉลิมพระเกียรติ ๘๐ พรรษา ศูนย์ราชการจังหวัดเชียงใหม่
อำเภอเมืองเชียงใหม่ จังหวัดเชียงใหม่
**********

<u>การประชาสัมพันธ์ข่าวสารทั่วไป</u>

การเผยแพร่ประชาสัมพันธ์ผลการดำเนินงานสำคัญของภาครัฐ ห้วงเดือนเมษายน ๒๕๖๒ (Infographics) (สำนักงานจังหวัดเชียงใหม่)

<u>เรื่องก่อนระเบียบวาระการประชุม</u>

๑. การสวดมนต์ไหว้พระ (สำนักงานพระพุทธศาสนาจังหวัดเชียงใหม่)

๒. การมอบโล่/เกียรติบัตร/รางวัลอื่น ๆ

๒.๑ การมอบใบประกาศเกียรติคุณแก่อำเภอที่ไม่มีการเกิดอุบัติเหตุทางถนนช่วงเทศกาลสงกรานต์ พ.ศ. ๒๕๖๒ จำนวน ๓ อำเภอ คือ อำเภอไชยปราการ อำเภอสะเมิง และอำเภอกัลยาณิวัฒนา (สำนักงานป้องกันและบรรเทาสาธารณภัยจังหวัดเชียงใหม่)

๒.๒ การมอบเกียรติบัตรผลการคัดเลือกครัวเรือนต้นแบบวิถีพอเพียงดีเด่นระดับจังหวัด จำนวน ๑๘ รางวัล (สำนักงานพัฒนาชุมชนจังหวัดเชียงใหม่)

๓. ประมวลภาพกิจกรรมของจังหวัดเชียงใหม่ประจำเดือนเมษายน ๒๕๖๒ (สำนักงานประชาสัมพันธ์จังหวัดเชียงใหม่

๔. แนะนำหัวหน้าส่วนราชการที่ดำรงตำแหน่งใหม่

| | | |
|---|---|---|
| ๔.๑ | นายกฤติ | พฤกษ์อัครกูล |
| | ตำแหน่งปัจจุบัน | อัยการจังหวัดเชียงใหม่ |
| | ตำแหน่งเดิม | อัยการจังหวัดคดีศาลแขวงลำปาง |
| ๔.๒ | นายครรชิต | หุตะกมล |
| | ตำแหน่งปัจจุบัน | อัยการจังหวัดคดีเยาวชนและครอบครัวจังหวัดเชียงใหม่ |
| | ตำแหน่งเดิม | อัยการจังหวัดคุ้มครองสิทธิและช่วยเหลือทางกฎหมายแก่ประชาชนและการบังคับคดีจังหวัดลำพูน |
| ๔.๓ | นายนิสิต | ชายภักตร์ |
| | ตำแหน่งปัจจุบัน | ศึกษาธิการภาค ๑๕ (เชียงใหม่) |
| | ตำแหน่งเดิม | รองศึกษาธิการภาค ๗ (ภูเก็ต) |
| ๔.๔ | นางพจนีย์ | มโนดำรงธรรม |
| | ตำแหน่งปัจจุบัน | ผู้ตรวจเงินแผ่นดิน |
| | ตำแหน่งเดิม | ผู้ช่วยผู้ว่าการตรวจเงินแผ่นดิน |
| ๔.๕ | นางระพีพร | มีสะอาด |
| | ตำแหน่งปัจจุบัน | ผู้อำนวยการสำนักประชาสัมพันธ์เขต ๓ |
| | ตำแหน่งเดิม | ประชาสัมพันธ์จังหวัดสุโขทัย |
| ๔.๖ | นายธีรพงษ์ | อินทร์พันธุ์ |
| | ตำแหน่งปัจจุบัน | ผู้อำนวยการสำนักงานพระพุทธศาสนาจังหวัดเชียงใหม่ |
| | ตำแหน่งเดิม | ผู้อำนวยการสำนักงานพระพุทธศาสนาจังหวัดพังงา |

๔.๗ นายธนาวุฒิ ปัญจพรอุดมลาภ
ตำแหน่งปัจจุบัน ผู้อำนวยการศูนย์อุตุนิยมวิทยาภาคเหนือ
ตำแหน่งเดิม ผู้อำนวยการศูนย์อุตุนิยมวิทยาภาคตะวันออกเฉียงเหนือตอนล่าง

๔.๘ นางสาวปิยา เบญจศิวกร
ตำแหน่งปัจจุบัน ผู้อำนวยการพิพิธภัณฑ์เรียนรู้ราษฎรบนพื้นที่สูง
ตำแหน่งเดิม ผู้อำนวยการศูนย์ประสานงานโครงการหมู่บ้านสหกรณ์

๕. ประชาสัมพันธ์เชิญชวนหัวหน้าส่วนราชการร่วมพิธีปลูกต้นไม้มงคลพระราชทาน ในวันจันทร์ที่ ๒๙ เมษายน ๒๕๖๒ เวลา ๑๐.๐๐ น. ณ ลานด้านหน้าอาคารอำนวยการ ศาลากลางจังหวัดเชียงใหม่ (สำนักงานจังหวัดเชียงใหม่)

<u>ระเบียบวาระที่ ๑</u> เรื่อง ประธานแจ้งให้ที่ประชุมทราบ

<u>ระเบียบวาระที่ ๒</u> เรื่อง รับรองรายงานการประชุมหัวหน้าส่วนราชการประจำจังหวัดเชียงใหม่ ครั้งที่ ๓/๒๕๖๒ เมื่อวันพฤหัสบดีที่ ๒๘ มีนาคม ๒๕๖๒

<u>ระเบียบวาระที่ ๓</u> เรื่องเพื่อทราบและถือปฏิบัติ

๓.๑ โดยการชี้แจง

๓.๑.๑ สรุปผลการเบิกจ่ายงบประมาณในภาพรวมของจังหวัดเชียงใหม่ ประจำปี พ.ศ. ๒๕๖๒ (สำนักงานคลังจังหวัดเชียงใหม่)

๓.๑.๒ การดำเนินงานกองทุนการออมแห่งชาติ (สำนักงานคลังจังหวัดเชียงใหม่)

๓.๑.๓ สรุปผลการเบิกจ่ายงบประมาณตามแผนปฏิบัติราชการจังหวัด/ภาคเหนือ/กลุ่มจังหวัดประจำปีงบประมาณ พ.ศ. ๒๕๖๒ (สำนักงานจังหวัดเชียงใหม่และกลุ่มงานบริหารยุทธศาสตร์กลุ่มจังหวัดภาคเหนือตอนบน ๑)

๓.๑.๔ การดำเนินงานแก้ไขปัญหาหมอกควันไฟป่าและฝุ่นละออง จังหวัดเชียงใหม่ ประจำปีงบประมาณ พ.ศ. ๒๕๖๒ (สำนักงานทรัพยากรธรรมชาติและสิ่งแวดล้อมจังหวัดเชียงใหม่)

๓.๑.๕ สรุปผลการป้องกันและบรรเทาสาธารณภัยทางถนนในช่วงเทศกาลสงกรานต์ ปี ๒๕๖๒ (สำนักงานป้องกันและบรรเทาสาธารณภัยจังหวัดเชียงใหม่)

๓.๑.๖ การประเมินสถานการณ์น้ำและแก้ไขปัญหาภัยแล้งจังหวัดเชียงใหม่ (โครงการชลประทานเชียงใหม่/สำนักงานป้องกันและบรรเทาสาธารณภัยจังหวัดเชียงใหม่)

๓.๑.๗ การขับเคลื่อนและดำเนินกิจกรรมจิตอาสาฯ (ที่ทำการปกครองจังหวัดเชียงใหม่)

๓.๑.๘ การจัดพิธี/กิจกรรมในการพระราชพิธีบรมราชาภิเษก ระหว่างวันที่ ๔ – ๖ พฤษภาคม ๒๕๖๒ (สำนักงานจังหวัดเชียงใหม่)

๓.๑.๙ โครงการและกิจกรรมเฉลิมพระเกียรติ เนื่องในโอกาสพระราชพิธี-บรมราชาภิเษก

- โครงการ ๑ อำเภอ ๑ ถนนเฉลิมพระเกียรติ
- โครงการ ๑ อำเภอ ๑ แหล่งน้ำ
- โครงการเพิ่มสวนหย่อม/สวนสาธารณะให้แก่ชุมชน

(สำนักงานจังหวัดเชียงใหม่)

๓.๑.๑๐ ผลการดำเนินงานของศูนย์ดำรงธรรมจังหวัดเชียงใหม่ (ศูนย์ดำรงธรรมจังหวัดเชียงใหม่)

๓.๒ โดยเอกสาร

๓.๒.๑ รายงานข้อมูลการจ่ายค่าสินไหมทดแทนนักท่องเที่ยว และกรมธรรม์ประกันภัยพืชผลลำไย (สำนักงานคณะกรรมการกำกับและส่งเสริมการประกอบธุรกิจประกันภัยจังหวัดเชียงใหม่)

<u>ระเบียบวาระที่ ๔</u> เรื่องวาระงานสำคัญของจังหวัดเชียงใหม่ในเดือนพฤษภาคม ๒๕๖๒

| วันที่ | เวลา | งาน | สถานที่ |
|---|---|---|---|
| ๒ พฤษภาคม ๒๕๖๒ | ๐๙.๐๐ น. | พิธีบรรพชาอุปสมบทเฉลิมพระเกียรติสมเด็จพระเจ้าอยู่หัว เนื่องในพระราชพิธี-บรมราชาภิเษก | วัดพระสิงห์วรมหาวิหาร |
| ๔ พฤษภาคม ๒๕๖๒ | ๐๗.๐๐ น. | พิธีทำบุญตักบาตร และเจริญชัยมงคลคาถา ย่ำฆ้อง กลอง ระฆัง เนื่องในพระราชพิธี-บรมราชาภิเษก | วัดพระสิงห์วรมหาวิหาร |
| ๖ พฤษภาคม ๒๕๖๒ | ๑๖.๓๐ น. | พิธีถวายพระพรชัยมงคล เนื่องในพระราชพิธี-บรมราชาภิเษก | ศาลากลางจังหวัดเชียงใหม่ |
| ๗ พฤษภาคม ๒๕๖๒ | ๑๗.๓๐ น. | พิธีเจริญพระพุทธมนต์ถวายพระพรชัยมงคลเฉลิมพระเกียรติฯ | วัดพระสิงห์วรมหาวิหาร |
| ๑๔ พฤษภาคม ๒๕๖๒ | ๐๙.๐๐ น. | โครงการ “ผู้ว่าราชการจังหวัดเชียงใหม่ หัวหน้าส่วนราชการ และผู้บริหารองค์กรปกครองส่วนท้องถิ่น พบปะประชาชน” ครั้งที่ ๓/๒๕๖๒ | โรงเรียนมัธยมกัลยาณิวัฒนา เฉลิมพระเกียรติ ตำบลบ้านจันทร์ อำเภอกัลยาณิวัฒนา |
| ๒๔ พฤษภาคม ๒๕๖๒ | ๐๙.๐๐ น. | โครงการ “ผู้ว่าราชการจังหวัดเชียงใหม่ หัวหน้าส่วนราชการ และผู้บริหารองค์กรปกครองส่วนท้องถิ่น พบปะประชาชน” ครั้งที่ ๔/๒๕๖๒ | องค์การบริหารส่วนตำบลแม่สูน ตำบลแม่สูน อำเภอฝาง |
| ๒๘ พฤษภาคม ๒๕๖๒ | ๑๖.๐๐ น. | พิธีเจริญพระพุทธมนต์เฉลิมพระเกียรติและถวายพระพรชัยมงคลแด่ พระบาทสมเด็จพระเจ้าอยู่หัว และ สมเด็จพระนางเจ้าสิริกิติ์ พระบรมราชินีนาถ ในรัชกาลที่ ๙ | พระวิหารหลวง วัดพระสิงห์วรมหาวิหาร |
| ๓๐ พฤษภาคม ๒๕๖๒ | ๐๙.๐๐ น. | การประชุมหัวหน้าส่วนราชการประจำจังหวัดเชียงใหม่ ครั้งที่ ๕/๒๕๖๒ | ห้องประชุมเฉลิมพระเกียรติ ๘๐ พรรษา ศูนย์ราชการจังหวัดเชียงใหม่ |

<u>ระเบียบวาระที่ ๕</u> แนวทางการปฏิบัติราชการและข้อสั่งการ

๕.๑ รองผู้ว่าราชการจังหวัดเชียงใหม่ (นายคมสัน สุวรรณอัมพา)

๕.๒ รองผู้ว่าราชการจังหวัดเชียงใหม่ (นายมนัส ขันใส)

๕.๓ รองผู้ว่าราชการจังหวัดเชียงใหม่ (นายพุฒิพงศ์ ศิริมาตย์)

๕.๔ รองผู้ว่าราชการจังหวัดเชียงใหม่ (นายวิรุฬ พรรณเทวี)

๕.๕ ผู้ว่าราชการจังหวัดเชียงใหม่ (นายศุภชัย เอี่ยมสุวรรณ)

<u>ระเบียบวาระที่ ๖</u> เรื่องอื่น ๆ

๖.๑ การขับเคลื่อนการพัฒนาหมู่บ้านตามหลักปรัชญาของเศรษฐกิจพอเพียงจังหวัดเชียงใหม่ (เชียงใหม่ ๑๐๐%) ประจำปี ๒๕๖๑/๒๕๖๒ (สำนักงานพัฒนาชุมชนจังหวัดเชียงใหม่)

๖.๒ โครงการชุมนุมลูกเสือบำเพ็ญประโยชน์เฉลิมพระเกียรติเนื่องในโอกาสมหามงคลพระราชพิธีบรมราชาภิเษก “ลูกเสือจิตอาสาทำความดี รวมใจภักดี เทิดไท้องค์ราชัน” ๑๗ จังหวัดภาคเหนือ (สำนักงานศึกษาธิการภาค ๑๕)

<u>การประชาสัมพันธ์ข่าวสารทั่วไป</u>

การเผยแพร่ประชาสัมพันธ์ผลการดำเนินงานสำคัญของภาครัฐ ห้วงเดือนเมษายน ๒๕๖๒ (Infographics) โดย สำนักงานจังหวัดเชียงใหม่

<u>เรื่องก่อนระเบียบวาระการประชุม</u>

๓. การสวดมนต์ไหว้พระ (สำนักงานพระพุทธศาสนาจังหวัดเชียงใหม่)

๔. การมอบโล่/เกียรติบัตร/รางวัลอื่น ๆ

๒.๑ การมอบใบประกาศเกียรติคุณแก่อำเภอที่ไม่มีการเกิดอุบัติเหตุทางถนนช่วงเทศกาลสงกรานต์ พ.ศ. ๒๕๖๒ จำนวน ๓ อำเภอ คือ อำเภอไชยปราการ อำเภอสะเมิง และอำเภอกัลยาณิวัฒนา (สำนักงานป้องกันและบรรเทาสาธารณภัยจังหวัดเชียงใหม่)

๒.๒ การมอบเกียรติบัตรผลการคัดเลือกครัวเรือนต้นแบบวิถีพอเพียงดีเด่นระดับจังหวัด จำนวน ๑๘ รางวัล (สำนักงานพัฒนาชุมชนจังหวัดเชียงใหม่)

๓. ประมวลภาพกิจกรรมของจังหวัดเชียงใหม่ประจำเดือนเมษายน ๒๕๖๒ (สำนักงานประชาสัมพันธ์จังหวัดเชียงใหม่

๔. แนะนำหัวหน้าส่วนราชการที่ดำรงตำแหน่งใหม่

| | |
|---|---|
| ๔.๑ นายกฤติ | พฤกษ์อัครกูล |
| ตำแหน่งปัจจุบัน | อัยการจังหวัดเชียงใหม่ |
| ตำแหน่งเดิม | อัยการจังหวัดคดีศาลแขวงลำปาง |
| ๔.๒ นายครรชิต | หุตะกมล |
| ตำแหน่งปัจจุบัน | อัยการจังหวัดคดีเยาวชนและครอบครัวจังหวัดเชียงใหม่ |
| ตำแหน่งเดิม | อัยการจังหวัดคุ้มครองสิทธิและช่วยเหลือทางกฎหมายแก่ประชาชนและการบังคับคดีจังหวัดลำพูน |
| ๔.๓ นายนิสิต | ชายภักตร์ |
| ตำแหน่งปัจจุบัน | ศึกษาธิการภาค ๑๕ (เชียงใหม่) |
| ตำแหน่งเดิม | รองศึกษาธิการภาค ๗ (ภูเก็ต) |
| ๔.๔ นางพจนีย์ | มโนดำรงธรรม |
| ตำแหน่งปัจจุบัน | ผู้ตรวจเงินแผ่นดิน |
| ตำแหน่งเดิม | ผู้ช่วยผู้ว่าการตรวจเงินแผ่นดิน |
| ๔.๕ นางระพีพร | มีสะอาด |
| ตำแหน่งปัจจุบัน | ผู้อำนวยการสำนักประชาสัมพันธ์เขต ๓ |
| ตำแหน่งเดิม | ประชาสัมพันธ์จังหวัดสุโขทัย |
| ๔.๖ นายธีรพงษ์ | อินทร์พันธุ์ |
| ตำแหน่งปัจจุบัน | ผู้อำนวยการสำนักงานพระพุทธศาสนาจังหวัดเชียงใหม่ |
| ตำแหน่งเดิม | ผู้อำนวยการสำนักงานพระพุทธศาสนาจังหวัดพังงา |
| ๔.๗ นายธนาวุฒิ | ปัญจพรอุดมลาภ |
| ตำแหน่งปัจจุบัน | ผู้อำนวยการศูนย์อุตุนิยมวิทยาภาคเหนือ |
| ตำแหน่งเดิม | ผู้อำนวยการศูนย์อุตุนิยมวิทยาภาคตะวันออกเฉียงเหนือตอนล่าง |

๔.๘ นางสาวปิยา เบญจศิวกร

ตำแหน่งปัจจุบัน ผู้อำนวยการพิพิธภัณฑ์เรียนรู้ราษฎรบนพื้นที่สูง

ตำแหน่งเดิม ผู้อำนวยการศูนย์ประสานงานโครงการหมู่บ้านสหกรณ์

๕. ประชาสัมพันธ์เชิญชวนหัวหน้าส่วนราชการร่วมพิธีปลูกต้นไม้มงคลพระราชทาน ในวันจันทร์ที่ ๒๙ เมษายน ๒๕๖๒ เวลา ๑๐.๐๐ น. ณ ลานด้านหน้าอาคารอำนวยการ ศาลากลางจังหวัดเชียงใหม่ (สำนักงานจังหวัดเชียงใหม่)

**<u>ระเบียบวาระที่ ๑</u>  เรื่อง ประธานแจ้งให้ที่ประชุมทราบ**

**มติที่ประชุม** .....
.....
.....

<u>ระเบียบวาระที่ ๒</u> เรื่อง รับรองรายงานการประชุมหัวหน้าส่วนราชการประจำจังหวัดเชียงใหม่ ครั้งที่ ๓/๒๕๖๒ เมื่อวันพฤหัสบดีที่ ๒๘ มีนาคม ๒๕๖๒

หัวหน้าสำนักงานจังหวัดเชียงใหม่ (นายชูชีพ พงษ์ไชย) ตามที่จังหวัดเชียงใหม่ ได้จัดประชุมหัวหน้าส่วนราชการ ครั้งที่ ๓/๒๕๖๒ เมื่อวันพฤหัสบดีที่ ๒๘ มีนาคม ๒๕๖๒ เวลา ๐๙.๐๐ น. ณ ห้องประชุมเฉลิมพระเกียรติ ๘๐ พรรษาศูนย์ราชการจังหวัดเชียงใหม่ อำเภอเมืองเชียงใหม่ จังหวัดเชียงใหม่ นั้น

เลขานุการ ได้จัดทำรายงานการประชุม ประกอบด้วยเอกสาร ๒๕ หน้า โดยมี นายพุฒิพงศ์ ศิริมาตย์ รองผู้ว่าราชการจังหวัดเชียงใหม่ เป็นประธานการประชุมซึ่งได้นำลงเผยแพร่ในเว็บไซต์จังหวัดเชียงใหม่ www.chiangmai.go.th หัวข้อ ประชุมหัวหน้าส่วนราชการ และระบบสำนักงานอิเล็กทรอนิกส์จังหวัดเชียงใหม่ เพื่อให้หัวหน้าส่วนราชการทุกท่านได้ดำเนินการตรวจสอบรายงานการประชุมหัวหน้าส่วนราชการประจำจังหวัดเชียงใหม่ ครั้งที่ ๓/๒๕๖๒ ทั้งนี้ ไม่มีส่วนราชการแจ้งขอแก้ไขรายงานประชุม

จึงเสนอที่ประชุมเพื่อโปรดพิจารณาตรวจสอบและรับรองรายงานการประชุมหัวหน้าส่วนราชการประจำจังหวัดเชียงใหม่ ครั้งที่ ๓/๒๕๖๒

รายงานการประชุมหน้าถัดไป

มติที่ประชุม .....
.....
.....

รายงานการประชุมหัวหน้าส่วนราชการประจำจังหวัดเชียงใหม่
ครั้งที่ ๓/๒๕๖๒
วันพฤหัสบดีที่ ๒๘ มีนาคม ๒๕๖๒ เวลา ๐๙.๐๐ น.
ณ ห้องประชุมเฉลิมพระเกียรติ ๘๐ พรรษา ศูนย์ราชการจังหวัดเชียงใหม่
อำเภอเมืองเชียงใหม่ จังหวัดเชียงใหม่
**********

รายชื่อผู้มาประชุม

หน่วยงานในสังกัดกระทรวงมหาดไทย

| | | | |
|---|---|---|---|
| ๑. | นายพุฒิพงศ์ | ศิริมาตย์ | รองผู้ว่าราชการจังหวัดเชียงใหม่ ประธานในที่ประชุม |
| ๒. | นายคมสัน | สุวรรณอัมพา | รองผู้ว่าราชการจังหวัดเชียงใหม่ |
| ๓. | นายชลิต | ทิพย์คำ | (แทน) ปลัดจังหวัดเชียงใหม่ |
| ๔. | นายชูชีพ | พงษ์ไชย | หัวหน้าสำนักงานจังหวัดเชียงใหม่ |
| ๕. | นายมนูญ | รัตนพรพิรุฬห์ | (แทน) เจ้าพนักงานที่ดินจังหวัดเชียงใหม่ |
| ๖. | นายธวัช | ใสสม | รกน. พัฒนาการจังหวัดเชียงใหม่ |
| ๗. | นายชิดชัย | อังคะไวมงคล | (แทน) โยธาธิการและผังเมืองจังหวัดเชียงใหม่ |
| ๘. | นายไพรินทร์ | ลิ่มเจริญ | หัวหน้าสำนักงานป้องกันและบรรเทาสาธารณภัยจังหวัดเชียงใหม่ |
| ๙. | นายนรศักดิ์ | สุขสมบูรณ์ | ท้องถิ่นจังหวัดเชียงใหม่ |
| ๑๐. | นางกมลภู | บุปผาเจริญสุข | (แทน) ผู้อำนวยการวิทยาลัยป้องกันและบรรเทาสาธารณภัยวิทยาเขตเชียงใหม่ |
| ๑๑. | นางวราภรณ์ | ชาวสกุล | หัวหน้าศูนย์บริหารการทะเบียนภาค ๕ |
| ๑๒. | นายสุภาพ | ชมพูมิ่ง | รกน.ผู้อำนวยการศูนย์เทคโนโลยีสารสนเทศและการสื่อสารเขต ๗ (เชียงใหม่) |
| ๑๓. | นายธัชชัย | โกมลรัตน์ | (แทน) นายกสมาคมกำนันผู้ใหญ่บ้านจังหวัดเชียงใหม่ |
| ๑๔. | นายสมชาย | กะหลู่ | (แทน) ป้องกันจังหวัดเชียงใหม่ |
| ๑๕. | นายณรงค์ | ศรีชัยบุญสูง | เสมียนตราจังหวัดเชียงใหม่ |
| ๑๖. | นางสาวดวงกมล | โกศลกาญจน์ | (แทน) ผู้อำนวยการศูนย์ดำรงธรรมจังหวัดเชียงใหม่ สำนักงานจังหวัดเชียงใหม่ |
| ๑๗. | นางสาวอำพัน | ใจอินตา | ผู้อำนวยการกลุ่มงานยุทธศาสตร์และข้อมูลเพื่อการพัฒนาจังหวัด สำนักงานจังหวัดเชียงใหม่ |
| ๑๘. | นางสาววิราชินี | คำชมภู | ผู้อำนวยการกลุ่มงานอำนวยการ สำนักงานจังหวัดเชียงใหม่ |
| ๑๙. | นางจารุณี | จุลวรรณ | รกน. หัวหน้าหน่วยตรวจสอบภายในจังหวัดเชียงใหม่ |
| ๒๐. | นางพัฒนา | วงค์วิเศษ | ผู้อำนวยการกลุ่มงานบริหารทรัพยากรบุคคล สำนักงานจังหวัดเชียงใหม่ |
| ๒๑. | นางศิริพร | รือเรือง | ผู้อำนวยการกลุ่มงานบริหารยุทธศาสตร์กลุ่มจังหวัดภาคเหนือตอนบน ๑ |

อำเภอ

| | | | |
|---|---|---|---|
| ๒๒. | นายวีระพันธ์ | ดีอ่อน | นายอำเภอเมืองเชียงใหม่ |
| ๒๓. | นางสาวนิติยา | พงษ์พานิช | นายอำเภอหางดง |

๒๔. นายพัฒนพงษ์ ...

| | | | |
|---|---|---|---|
| ๒๔. | นายพัฒนพงษ์ | สร้อยอินทรากุล | นายอำเภอสารภี |
| ๒๕. | นายอดุลย์ | ฮวกนิล | นายอำเภอสันทราย |
| ๒๖. | นายสราวุฒิ | วรพงษ์ | นายอำเภอสันกำแพง |
| ๒๗. | นายอรรถชา | กัมปนาทแสนยากร | นายอำเภอดอยสะเก็ด |
| ๒๘. | นายชัยแสง | พัฒนศักดิ์ภิญโญ | นายอำเภอแม่ริม |
| ๒๙. | นายนิติปกรณ์ | แสงสุวรรณ | (แทน) นายอำเภอแม่แตง |
| ๓๐. | นายไพชยนต์ | ชยกรโชติวัฒน์ | (แทน) นายอำเภอฮอด |
| ๓๑. | นายชัชวาล | พุทธโธ | นายอำเภอเชียงดาว |
| ๓๒. | นายธวัฒน์ | จิตต์กา | (แทน) นายอำเภอพร้าว |
| ๓๓. | นายโอภาพล | บัวศรี | (แทน) นายอำเภอฝาง |
| ๓๔. | นายอนวัช | สัตตบุศย์ | นายอำเภอไชยปราการ |
| ๓๕. | นายชัยณรงค์ | นันตาสาย | นายอำเภอสะเมิง |
| ๓๖. | นายจิระชาติ | ซื่อตระกูล | นายอำเภอเวียงแหง |
| ๓๗. | นายอภินันท์ | เลาหะกุล | (แทน) นายอำเภอสันป่าตอง |
| ๓๘. | นายสุทธิชัย | ตรีศิลสิทธิ์ | (แทน) นายอำเภอจอมทอง |
| ๓๙. | นายสิทธิศักดิ์ | อภิกุลชัยสุทธิ์ | นายอำเภอแม่อาย |
| ๔๐. | นายศิวะ | ธมิกานนท์ | นายอำเภออมก๋อย |
| ๔๑. | นายพัชรากร | อุทธาปา | (แทน) นายอำเภอแม่แจ่ม |
| ๔๒. | นางสาววรางคนา | พยอมยงค์ | (แทน) นายอำเภอดอยเต่า |
| ๔๓. | นายมนัส | สุริยสิงห์ | นายอำเภอแม่วาง |
| ๔๔. | นายสุเทพ | แสนมงคล | นายอำเภอแม่ออน |
| ๔๕. | นายวิจัย | เพ็ญพัฒนากุล | นายอำเภอดอยหล่อ |
| ๔๖. | ว่าที่ ร.ต. อดิศักดิ์ | ดวงจินดา | นายอำเภอกัลยาณิวัฒนา |

สำนักงานพระพุทธศาสนาแห่งชาติ

| | | | |
|---|---|---|---|
| ๔๗. | นางอารีย์ | พันธุ์จันทร์ | รกน. ผู้อำนวยการสำนักงานพระพุทธศาสนาจังหวัดเชียงใหม่ |

หน่วยงานในสังกัดสำนักงานตำรวจแห่งชาติ

| | | | |
|---|---|---|---|
| ๔๘. | พ.ต.อ.ปิยะพันธ์ | ภัทรพงศ์สินธุ์ | (แทน) ผู้บังคับการตำรวจภูธรจังหวัดเชียงใหม่ |
| ๔๙. | พ.ต.ท.บุญเลิศ | ธานีรัตน์ | (แทน) ผู้บังคับการตำรวจตระเวนชายแดนภาค ๓ |
| ๕๐. | ร.ต.อ.นิวัติ | เหง้าจำปา | (แทน) ผู้กำกับการตำรวจตระเวนชายแดนที่ ๓๓ |
| ๕๑. | พ.ต.ท.สุวัฒน์ | โล่ห์จิรกาญจนกุล | (แทน) ผู้กำกับการกองกำกับการ ๕ |
| ๕๒. | พ.ต.อ.กรกฎ | โปชยะวณิช | ผู้กำกับการด่านตรวจคนเข้าเมืองท่าอากาศยานเชียงใหม่ |
| ๕๓. | พ.ต.ต.ณัฐวิทย์ | ใจชมชื่น | สารวัตรสถานีตำรวจท่องเที่ยว ๑ กองกำกับการ ๒ |
| ๕๔. | พ.ต.อ.โกเมน | สุภาพ | ผู้กำกับการตรวจคนเข้าเมืองจังหวัดเชียงใหม่ |
| ๕๕. | ร.ต.ท.หญิง สุดารัตน์ | คันธาโป | (แทน) หัวหน้าพิสูจน์หลักฐานจังหวัดเชียงใหม่ |

หน่วยงานในสังกัดสำนักงานอัยการสูงสุด

| | | | |
|---|---|---|---|
| ๕๖. | นายพิชชา | คงทน | (แทน) อัยการจังหวัดเชียงใหม่ |
| ๕๗. | นายประเสริฐศักดิ์ | สว่างเนตร | (แทน) อัยการจังหวัดคดีศาลแขวงเชียงใหม่ |
| ๕๘. | นายประโลม | ทองเป้า | (แทน) อัยการจังหวัดคดีเยาวชนและครอบครัวจังหวัดเชียงใหม่ |

๕๙ . นางอัจฉรา ...

| | | | |
|---|---|---|---|
| ๕๙. | นางอัจฉรา | ภิรมย์กุล | อัยการจังหวัดคุ้มครองสิทธิและช่วยเหลือทางกฎหมายและการบังคับคดีจังหวัดเชียงใหม่ |
| หน่วยงานในสังกัดสำนักนายกรัฐมนตรี | | | |
| ๖๐. | นางเหมือนใจ | วงศ์ใหญ่ | (แทน) ผู้อำนวยการสำนักประชาสัมพันธ์เขต ๓ |
| ๖๑. | นางสาววันทนา | อ้นคำ | ประชาสัมพันธ์จังหวัดเชียงใหม่ |
| ๖๒. | นางปาญณิสา | ไชยพรหม | (แทน) ผู้อำนวยการสถานีวิทยุโทรทัศน์แห่งประเทศไทยจังหวัดเชียงใหม่ |
| ๖๓. | นางสาวธนวันต์ | ชุมแสง | ผู้อำนวยการสถานีวิทยุกระจายเสียงแห่งประเทศไทยจังหวัดเชียงใหม่ |
| ๖๔. | นายทรงศักดิ์ | ดิษฐวุฒิ | นายสถานีวิทยุ อสมท. จังหวัดเชียงใหม่ |
| ๖๕. | นายถนอม | ศรีแก้วเลิศ | รก. ผู้อำนวยการสถานีวิทยุกระจายเสียงแห่งประเทศไทยอำเภอฝาง |
| ๖๖. | พ.อ.โสมทัต | อุทัยผล | (แทน) รองผู้อำนวยการ กอ.รมน.จังหวัดเชียงใหม่ (ท) |
| ๖๗. | นางสาวกนกพร | โชติปาล | ผู้อำนวยการศูนย์เศรษฐกิจการลงทุนภาคที่ ๑ |
| ๖๘. | นายสนิท | เดชมี | ผู้จัดการศูนย์บริการ SME ครบวงจร จังหวัดเชียงใหม่ |
| หน่วยงานในสังกัดกระทรวงกลาโหม | | | |
| ๖๙. | พ.อ.กฤษณพงค์ | พรหมการัตน์ | (แทน) ผู้บัญชาการมณฑลทหารบกที่ ๓๓ |
| ๗๐. | พ.ต.บุญทัน | กว้างกลาว | (แทน) ผู้บัญชาการกองกำลังผาเมือง |
| ๗๑. | พ.ต.วิสิทธิ์ | แก้วมูล | (แทน) ผู้อำนวยการสำนักงานพัฒนาภาค ๓ |
| ๗๒. | พ.ต.กิตติพศ | บุญมาก | (แทน) ผู้บัญชาการกองพลทหารราบที่ ๗ |
| ๗๓. | ร.อ.สฤษพล | พิทักษากร | (แทน) ผู้บังคับการกองบิน ๔๑ |
| ๗๔. | พ.อ.อภิรักษ์ | ไกรเดช | สัสดีจังหวัดเชียงใหม่ |
| ๗๕. | น.อ.พิเชษฐ | เตียงเกต | หัวหน้าสถานีวัดความสั่นสะเทือนจังหวัดเชียงใหม่ |
| หน่วยงานในสังกัดกระทรวงการคลัง | | | |
| ๗๖. | นางสัญญา | ไชยเชียงของ | คลังเขต ๕ |
| ๗๗. | นายอนุชา | สุขสงวน | คลังจังหวัดเชียงใหม่ |
| ๗๘. | นายทรงพล | ทรัพย์วัฒนากุล | (แทน) ธนารักษ์พื้นที่เชียงใหม่ |
| ๗๙. | นางสาวชวนพิศ | ทองใบ | ผู้อำนวยการศาลาธนารักษ์ ๑ |
| ๘๐. | นายสมชาย | เปี่ยมสุข | (แทน) ผู้อำนวยการสำนักงานสรรพสามิตภาคที่ ๕ |
| ๘๑. | นายวิรัช | พงศ์นภารักษ์ | สรรพสามิตพื้นที่เชียงใหม่ |
| ๘๒. | นางวาทินี | วงศ์สงคราม | (แทน) สรรพากรพื้นที่เชียงใหม่ ๑ |
| ๘๓. | นายพูนพล | วงศ์สงคราม | (แทน) สรรพากรพื้นที่เชียงใหม่ ๒ |
| ๘๔. | นางกนกพร | มงคลปัญญา | (แทน) ผู้อำนวยการสำนักงานคณะกรรมการกำกับและส่งเสริมการประกอบธุรกิจประกันภัยภาค ๑ (เชียงใหม่) / (แทน) ผู้อำนวยการสำนักงานคณะกรรมการกำกับและส่งเสริมการประกอบธุรกิจประกันภัยจังหวัดเชียงใหม่ |
| ๘๕. | นายปัญญา | สวนจันทร์ | ผู้จัดการศูนย์บ้านพักข้าราชการจังหวัดเชียงใหม่ |
| ๘๖. | นายปิติณัช | ศรีธรา | (แทน) ผู้อำนวยการสำนักงานศุลกากรภาคที่ ๓ |
| ๘๗. | นางรำพินธ์ | พงษ์ดา | (แทน) นายด่านศุลกากรท่าอากาศยานเชียงใหม่ |

๘๘. นายอาชว์ ...

| | | | |
|---|---|---|---|
| ๘๘. | นายอาชว์ | พดด้วง | นายด่านศุลกากรเชียงดาว |
| หน่วยงานในสังกัดกระทรวงการต่างประเทศ | | | |
| ๘๙. | นางวรนันท์ | คลอวุฒิวัฒน์ | (แทน) หัวหน้าสำนักงานหนังสือเดินทางชั่วคราวเชียงใหม่ |
| หน่วยงานในสังกัดกระทรวงการท่องเที่ยวและกีฬา | | | |
| ๙๐. | นางพิมภา | อิ่มสำราญรัชต์ | (แทน) รองอธิการบดีสถาบันการพลศึกษาวิทยาเขตเชียงใหม่ |
| ๙๑. | นางผ่องพรรณ | ศิริวัฒนาวงศา | (แทน) ผู้อำนวยการการท่องเที่ยวแห่งประเทศไทย สำนักงานเชียงใหม่ |
| ๙๒. | นางปริษา | ปานพรหม | ท่องเที่ยวและกีฬาจังหวัดเชียงใหม่ |
| ๙๓. | นายนภดล | อาวุธกรรมปรีชา | นายทะเบียนธุรกิจนำเที่ยวและมัคคุเทศก์สาขาภาคเหนือ เขต ๑ |
| หน่วยงานในสังกัดกระทรวงการพัฒนาสังคมและความมั่นคงของมนุษย์ | | | |
| ๙๔. | นางจิราพร | เชาน์ประยูร ยามาโมโต้ | พัฒนาสังคมและความมั่นคงของมนุษย์จังหวัดเชียงใหม่ |
| ๙๕. | นางกัลป์ยงรัตน์ | ลิขิตตระการ | (แทน) ผู้อำนวยการสำนักงานส่งเสริมและสนับสนุนวิชาการ ๑๐ |
| ๙๖. | นางศรีลา | ดลใจไพรวัลย์ | (แทน) ผู้อำนวยการศูนย์พัฒนาราษฎรบนพื้นที่สูงจังหวัดเชียงใหม่ |
| ๙๗. | นางพรจันทร์ | เกียรติศิริโรจน์ | (แทน) ผู้อำนวยการศูนย์ฟื้นฟูอาชีพคนพิการหยาดฝน |
| ๙๘. | นายประเสริฐ | บุตรโคษา | (แทน) ผู้ปกครองสถานแรกรับคนไร้ที่พึ่งสันมหาพน |
| ๙๙. | นางอนงค์ | เจริญวัย | ผู้ปกครองสถานสงเคราะห์เด็กชายบ้านเชียงใหม่ |
| ๑๐๐. | นางเพทาย | เมฆี | ผู้ปกครองสถานสงเคราะห์เด็กบ้านเวียงพิงค์ |
| ๑๐๑. | นางอัจฉรี | อุบลเขียว | ผู้อำนวยการศูนย์พัฒนาการจัดสวัสดิการสังคมผู้สูงอายุบ้านธรรมปกรณ์ (เชียงใหม่) |
| ๑๐๒. | นางรชยา | ฮั่นตระกูล | หัวหน้าบ้านพักเด็กและครอบครัวเชียงใหม่ |
| ๑๐๓. | นายอิฐศักดิ์ | ศรีสุโข | ผู้ปกครองนิคมสร้างตนเองเขื่อนภูมิพลจังหวัดเชียงใหม่ |
| ๑๐๔. | นางวัชรียา | ศรีหิน | ผู้อำนวยการศูนย์คุ้มครองคนไร้ที่พึ่งจังหวัดเชียงใหม่ |
| ๑๐๕. | นางสมลักษณ์ | จันทพงศ์สวัสดิ์ | เคหะจังหวัดเชียงใหม่ สาขา ๒/(แทน) เคหะจังหวัดเชียงใหม่ สาขา ๑ |
| ๑๐๖. | นางรสสุคนธ์ | พิทน | (แทน) ผู้อำนวยการพิพิธภัณฑ์เรียนรู้ราษฎรบนพื้นที่สูง |
| หน่วยงานในสังกัดกระทรวงเกษตรและสหกรณ์ | | | |
| ๑๐๗. | นายกฤษณ | อำพันธุ์ | (แทน) เกษตรและสหกรณ์จังหวัดเชียงใหม่ |
| ๑๐๘. | นายสมพล | แสนคำ | เกษตรจังหวัดเชียงใหม่ |
| ๑๐๙. | ว่าที่ ร.ต. ประเทือง | ฉัตรอินตา | ปฏิรูปที่ดินจังหวัดเชียงใหม่ |
| ๑๑๐. | นางอุษณีย์ | เอกปณิธานพงศ์ | ประมงจังหวัดเชียงใหม่ |
| ๑๑๑. | นายนรุทธิ์ | อุทธา | สหกรณ์จังหวัดเชียงใหม่ |
| ๑๑๒. | นายพงศ์พัฒน์ | ขัตพันธุ์ | ปศุสัตว์จังหวัดเชียงใหม่ |
| ๑๑๓. | นางสุธารา | ยินดีรส | (แทน) ผู้อำนวยการสำนักงานพัฒนาที่ดินเขต ๖ |
| ๑๑๔. | นายธีร์รรัฐ | ไชยเทพ | ผู้อำนวยการสถานีพัฒนาที่ดินเชียงใหม่ |
| ๑๑๕. | นายจานุวัตร | เลิศศิลป์เจริญ | ผู้อำนวยการสำนักชลประทานที่ ๑ |
| ๑๑๖. | นายจรินทร์ | คงศรีเจริญ | ผู้อำนวยการโครงการชลประทานเชียงใหม่ |

๑๑๗. นายวุฒิชัย ...

| | | | |
|---|---|---|---|
| ๑๑๗. | นายวุฒิชัย | คำดี | (แทน) ปศุสัตว์เขต ๕ |
| ๑๑๘. | นางสาวถนอมจิตต์ | ท้าวแดนคำ | (แทน) ผู้อำนวยการสำนักงานตรวจบัญชีสหกรณ์ที่ ๗ |
| ๑๑๙. | นางบุญญาพร | เมฆพัฒน์ | (แทน) หัวหน้าสำนักงานตรวจบัญชีสหกรณ์เชียงใหม่ |
| ๑๒๐. | นางนารีรัตน์ | โนวัฒน์ | (แทน) ผู้อำนวยการสำนักวิจัยและพัฒนาการเกษตรเขตที่ ๑ |
| ๑๒๑. | นางอาทิตยา | แสงมณี | (แทน) ผู้อำนวยการศูนย์ส่งเสริมและพัฒนาอาชีพการเกษตร จังหวัดเชียงใหม่ |
| ๑๒๒. | นายนันท์วัฒน์ | ศรีคาน | (แทน) ผู้อำนวยการสำนักงานส่งเสริมและพัฒนาการเกษตรที่ ๖ จังหวัดเชียงใหม่ |
| ๑๒๓. | นางกุลธิดา | ศรีวิพัฒน์ | (แทน) ผู้อำนวยการสำนักงานเศรษฐกิจการเกษตรที่ ๑ |
| ๑๒๔. | นางปาณิดา | เปรมฤดีปรีชาชาญ | (แทน) ผู้อำนวยการศูนย์วิจัยและพัฒนาการเพาะเลี้ยงสัตว์น้ำจืดเขต ๑ (เชียงใหม่) |
| ๑๒๕. | นายชวลิต | ชัยวงศ์ | (แทน) ผู้อำนวยการการยางแห่งประเทศไทยจังหวัดเชียงใหม่ เขตภาคเหนือ |
| ๑๒๖. | นายสกุล | มูลคำ | (แทน) ผู้อำนวยการศูนย์วิจัยข้าวเชียงใหม่ |
| ๑๒๗. | นายวิวัฒน์ | เอื้องไพบูลย์ | ผู้อำนวยการศูนย์เมล็ดพันธุ์ข้าวเชียงใหม่ |
| ๑๒๘. | นายไพรัตน์ | ทับประเสริฐ | ผู้อำนวยการศูนย์ศึกษาการพัฒนาห้วยฮ่องไคร้ อันเนื่องมาจากพระราชดำริ |
| ๑๒๙. | นางเสาวนีย์ | อภิญญานุวัฒน์ | (แทน) ผู้อำนวยการศูนย์หม่อนไหมเฉลิมพระเกียรติเชียงใหม่ |
| ๑๓๐. | นางสาวสิริลักษณ์ | อุตเถิน | (แทน) หัวหน้าสำนักงานกองทุนฟื้นฟูและพัฒนาเกษตรกร สาขาจังหวัดเชียงใหม่ |
| ๑๓๑. | นางรัตนาภรณ์ | กัญญาราช | (แทน) ผู้อำนวยการศูนย์ส่งเสริมเทคโนโลยีการเกษตร ด้านแมลงเศรษฐกิจจังหวัดเชียงใหม่ |
| ๑๓๒. | นางสาวนุสรา | ภูทอง | (แทน) หัวหน้าสำนักงานสภาเกษตรกรจังหวัดเชียงใหม่ |
| ๑๓๓. | นางสาวหนึ่งหทัย | ตันติพลับทอง | (แทน) ผู้อำนวยการศูนย์ปฏิบัติการฝนหลวงภาคเหนือ |
| ๑๓๔. | นายอนุพนธ์ | ปิธะปง | (แทน) ผู้อำนวยการศูนย์ส่งเสริมเทคโนโลยีการเกษตร ด้านอารักขาพืช จังหวัดเชียงใหม่ |
| ๑๓๕ | นายจักรกฤษ | ชูเถิน | (แทน) ผู้อำนวยการสำนักงานจัดรูปที่ดินและจัดระบบน้ำเพื่อเกษตรกรรมที่ ๑ |
| ๑๓๖. | นายธีรพงศ์ | สุพรรณทัศน์ | รกน. ผู้อำนวยการศูนย์ส่งเสริมและพัฒนาอาชีพการเกษตร จังหวัดเชียงใหม่ (เกษตรที่สูง) |
| ๑๓๗. | นางสาวรุจิรา | ริมผดี | ผู้อำนวยการสถาบันวิจัยแลพัฒนาพื้นที่สูง (องค์การมหาชน) |

หน่วยงานในสังกัดกระทรวงคมนาคม

| | | | |
|---|---|---|---|
| ๑๓๘. | นางพรรณี | พุ่มพันธ์ | ผู้ตรวจราชการกรม รก. ขนส่งจังหวัดเชียงใหม่ |
| ๑๓๙. | นายพงษ์พินันท์ | บูรณะกิติ | (แทน) ผู้อำนวยการสำนักทางหลวงที่ ๑ (เชียงใหม่) |
| ๑๔๐. | นางกชกร | โง้วศิริ | ผู้อำนวยการแขวงทางหลวงชนบทเชียงใหม่ |
| ๑๔๑. | นางสาวศศิกานต์ | อินต๊ะแก้ว | (แทน) ผู้อำนวยการสำนักงานเจ้าท่าภูมิภาคที่ ๑ |
| ๑๔๒. | นางภาวิณี | มะโนคำ | (แทน) ผู้อำนวยการสำนักงานเจ้าท่าภูมิภาค สาขาเชียงใหม่ |
| ๑๔๓. | นางเก็ตวลี | เชื้อช่าง | (แทน) ผู้อำนวยการท่าอากาศยานเชียงใหม่ |

๑๔๔. นายชุษณะ...

| | | |
|---|---|---|
| ๑๔๔. นายชุษณะ | ปิ่นเงิน | (แทน) ผู้อำนวยการศูนย์ควบคุมการบินเชียงใหม่ |
| ๑๔๕. นายวิพากษ์ | จารุพันธ์ | (แทน) ผู้อำนวยการแขวงทางหลวงเชียงใหม่ที่ ๑ |
| ๑๔๖. นายธีระพงษ์ | ขจรเดชากุล | (แทน) ผู้อำนวยการแขวงทางหลวงเชียงใหม่ที่ ๒ |
| ๑๔๗. นางดวงแก้ว | แสนงาย | (แทน) ผู้อำนวยการแขวงทางหลวงเชียงใหม่ที่ ๓ |

หน่วยงานในสังกัดกระทรวงทรัพยากรธรรมชาติและสิ่งแวดล้อม

| | | |
|---|---|---|
| ๑๔๘. นายสมคิด | ปัญญาดี | (แทน) ผู้อำนวยการสำนักงานทรัพยากรธรรมชาติและสิ่งแวดล้อมจังหวัดเชียงใหม่ |
| ๑๔๙. นายทวีศักดิ์ | ขันธราช | (แทน) ผู้อำนวยการสำนักบริหารพื้นที่อนุรักษ์ที่ ๑๖ (เชียงใหม่) |
| ๑๕๐. นายธีรพล | วุทธีรพล | (แทน) ผู้อำนวยการสำนักจัดการทรัพยากรป่าไม้ที่ ๑ (เชียงใหม่) |
| ๑๕๑. นางกรองแก้ว | ทัปน์วัชร์ | (แทน) ผู้อำนวยการสวนสัตว์เชียงใหม่ |
| ๑๕๒. นางสาวปารณีย์ | สกุณา | (แทน) ผู้จัดการองค์การอุตสาหกรรมป่าไม้เขตเชียงใหม่ |
| ๑๕๓. นางดวงประกาย | ชินกะถาโรจน์ | (แทน) ผู้อำนวยการสำนักงานเลขานุการคณะกรรมการลุ่มน้ำปิง |
| ๑๕๔. นางปัจฉิมา | ฟูกุล | (แทน) ผู้อำนวยการสำนักงานทรัพยากรน้ำภาค ๑ |

หน่วยงานในสังกัดกระทรวงดิจิทัลเพื่อเศรษฐกิจและสังคม

| | | |
|---|---|---|
| ๑๕๕. นายวรพจน์ | คุณาวิวัฒนางกูร | (แทน) ผู้อำนวยการศูนย์อุตุนิยมวิทยาภาคเหนือ |
| ๑๕๖. นางสาวปัทมพร | พงวาเรศ | (แทน) สถิติจังหวัดเชียงใหม่ |
| ๑๕๗. นายรุ่งโรจน์ | วิชิตกมลโรจน์ | (แทน) หัวหน้าไปรษณีย์จังหวัดเชียงใหม่ |

หน่วยงานในสังกัดกระทรวงพลังงาน

| | | |
|---|---|---|
| ๑๕๘. นายชำนาญ | กายประสิทธิ์ | พลังงานจังหวัดเชียงใหม่ |
| ๑๕๙. นายสำรวม | ธรกิจ | หัวหน้าสำนักงานเชียงใหม่ ๒ ฝ่ายปฏิบัติการภาคเหนือ การไฟฟ้าฝ่ายผลิตแห่งประเทศไทย |

หน่วยงานในสังกัดกระทรวงพาณิชย์

| | | |
|---|---|---|
| ๑๖๐. นางนิยดา | หมื่นอนันต์ | พาณิชย์จังหวัดเชียงใหม่ |
| ๑๖๑. นายคมเพชร | สำลีเติมสิริ | ผู้อำนวยการศูนย์ชั่งตวงวัดภาคเหนือ (เชียงใหม่) |

หน่วยงานในสังกัดกระทรวงยุติธรรม

| | | |
|---|---|---|
| ๑๖๒. นายสุรศักดิ์ | เผื่อนคำ | ผู้บัญชาการเรือนจำกลางเชียงใหม่ |
| ๑๖๓. นายประมวล | พูลสวัสดิ์ | ผู้บัญชาการเรือนจำอำเภอฝาง |
| ๑๖๔. นางธิดา | สุขสบาย | (แทน) ผู้อำนวยการทัณฑสถานหญิงเชียงใหม่ |
| ๑๖๕. นางสาวสุมาลี | ญาณภาพ | ผู้อำนวยการสถานพินิจและคุ้มครองเด็กและเยาวชนจังหวัดเชียงใหม่ |
| ๑๖๖. นายจตุพร | ปันทวงค์ | (แทน) ผู้อำนวยการศูนย์ฝึกอบรมเด็กและเยาวชนเขต ๗ จังหวัดเชียงใหม่ |
| ๑๖๗. นางวันทนา | คันธาเวช | ผู้อำนวยการสำนักงานคุมประพฤติจังหวัดเชียงใหม่ |
| ๑๖๘. นางสาวสุกันยา | ใหญ่วงศ์ | (แทน) ผู้อำนวยการสำนักงานป้องกันและปราบปรามยาเสพติดภาค ๕ |
| ๑๖๙. นางถิรนันท์ | โลหะวานิชบุตร | (แทน) ผู้อำนวยการสำนักงานบังคับคดีจังหวัดเชียงใหม่ |

๑๗๐. นางสุวิพา ...

| | | | |
|---|---|---|---|
| ๑๗๐. | นางสุวิพา | เดชะเรืองศิลป์ | (แทน) ยุติธรรมจังหวัดเชียงใหม่ |
| ๑๗๑. | ร.อ.ชัยธัช | มงรังค์ | (แทน) ผู้อำนวยการศูนย์ปฏิบัติการคดีพิเศษเขตพื้นที่ ๕ |

หน่วยงานในสังกัดกระทรวงแรงงาน

| | | | |
|---|---|---|---|
| ๑๗๒. | จ.ส.อ. ปรีชา | จันทร์ศรี | (แทน) แรงงานจังหวัดเชียงใหม่ |
| ๑๗๓. | นายธรรศณัฏฐ์ | นุชแสงพลี | สวัสดิการและคุ้มครองแรงงานจังหวัดเชียงใหม่ |
| ๑๗๔. | นางสาวลัดดา | แซ่ลี้ | ประกันสังคมจังหวัดเชียงใหม่ |
| ๑๗๕. | นายสมชาย | มรกตศรีวรรณ | จัดหางานจังหวัดเชียงใหม่ |
| ๑๗๖. | นางสาวกิ่งก้อย | น้อนสะปุ๋ง | (แทน) ผู้อำนวยการสถาบันพัฒนาฝีมือแรงงาน ๑๙ เชียงใหม่ |
| ๑๗๗. | นางอัจฉรา | บัวทอง | ผู้อำนวยการศูนย์ฟื้นฟูสมรรถภาพคนงานภาค ๓ |
| ๑๗๘. | นางละออ | อสงไชยวัฒนกุล | (แทน) ผู้อำนวยการสถาบันพัฒนาทรัพยากรมนุษย์สำหรับอุตสาหกรรมบริการสุขภาพ |

หน่วยงานในสังกัดกระทรวงวัฒนธรรม

| | | | |
|---|---|---|---|
| ๑๗๙. | นายเสน่ห์ | สายเย็นใจ | วัฒนธรรมจังหวัดเชียงใหม่ |

หน่วยงานในสังกัดกระทรวงศึกษาธิการ

| | | | |
|---|---|---|---|
| ๑๘๐. | นางสุทธิพร | สังข์ทอง | (แทน) ศึกษาธิการภาค ๑๕ |
| ๑๘๑. | นายสิทธิชัย | โขนงนุช | (แทน) ผู้อำนวยการศูนย์การศึกษาพิเศษเขตการศึกษา ๘ |
| ๑๘๒. | นายอุดม | แปงทิศ | (แทน) ผู้อำนวยการสำนักงานเขตพื้นที่การศึกษาระถมศึกษาเชียงใหม่ เขต ๑ |
| ๑๘๓. | นางภัญพัชญ์ | จะวะนะ | (แทน) ผู้อำนวยการสำนักงานเขตพื้นที่การศึกษาระถมศึกษาเชียงใหม่ เขต ๒ |
| ๑๘๔. | นางจินดา | กันทะศักดิ์ | (แทน) ผู้อำนวยการสำนักงานเขตพื้นที่การศึกษาระถมศึกษาเชียงใหม่ เขต ๓ |
| ๑๘๕. | นายไพโรจน์ | เดชะบุญ | (แทน) ผู้อำนวยการสำนักงานเขตพื้นที่การศึกษาระถมศึกษาเชียงใหม่ เขต ๔ |
| ๑๘๖. | นายสมโภชน์ | ศรีชะนา | (แทน) ผู้อำนวยการสำนักงานเขตพื้นที่การศึกษาประถมศึกษาเชียงใหม่ เขต ๕ |
| ๑๘๗. | นางสาวฐานิสสรณ์ | ศรีสิงห์ชัย | (แทน) ผู้อำนวยการสำนักงานเขตพื้นที่การศึกษาประถมศึกษาเชียงใหม่ เขต ๖ |
| ๑๘๘. | นายสุทัศน์ | กันทะมา | (แทน) ผู้อำนวยการสำนักงานส่งเสริมการศึกษานอกระบบและการศึกษาตามอัธยาศัยจังหวัดเชียงใหม่ |
| ๑๘๙. | นายสิทธิชัย | มูลเขียน | ผู้อำนวยการสำนักงานเขตพื้นที่การศึกษามัธยมศึกษา เขต ๓๔ |
| ๑๙๐. | นางประณัตกานต์ | ลังการ์พินธุ์ | (แทน) ประธานอาชีวศึกษาจังหวัดเชียงใหม่ |
| ๑๙๑. | นางกรศิริ | กรองสุดยอด | (แทน) ศึกษาธิการจังหวัดเชียงใหม่ |

สถาบันการศึกษา

| | | | |
|---|---|---|---|
| ๑๙๒. | นางเยาวลักษณ์ | วิริยะพงศ์ | (แทน) อธิการบดีมหาวิทยาลัยเชียงใหม่ |
| ๑๙๓. | นายรชฎ | เชื้อวิโรจน์ | (แทน) อธิการบดีมหาวิทยาลัยแม่โจ้ |
| ๑๙๔. | นางศิริเพ็ญ | ผ่อนจัตุรัส | (แทน) อธิการบดีมหาวิทยาลัยราชภัฏเชียงใหม่ |
| ๑๙๕. | ผศ.เกรียงไกร | ธารพรศรี | (แทน) อธิการบดีมหาวิทยาลัยเทคโนโลยีราชมงคลล้านนา |
| ๑๙๖. | นายสุมนต์ | มอนไข่ | ผู้อำนวยการโรงเรียนศึกษาสงเคราะห์เชียงใหม่ |

๑๙๗. นางกานดา ...

| | | | |
|---|---|---|---|
| ๑๙๗. | นางกานดา | คำจันทร์แก้ว | (แทน) ผู้อำนวยการโรงเรียนโสตศึกษาอนุสารสุนทรจังหวัดเชียงใหม่ |
| ๑๙๘. | นางพวงพันธ์ | ทองปั้น | (แทน) ผู้อำนวยการโรงเรียนสอนคนตาบอดภาคเหนือในพระบรมราชินูปถัมภ์ จังหวัดเชียงใหม่ |
| ๑๙๙. | นายณรงค์ | นาตา | (แทน) ผู้อำนวยการโรงเรียนกาวิละอนุกูล |
| ๒๐๐. | นายสมบูรณ์ | ชูหอยทอง | (แทน) ผู้อำนวยการโรงเรียนศรีสังวาลย์เชียงใหม่ |
| ๒๐๑. | นายนัษฐภัทร์ | ไกรงาม | ผู้อำนวยการโรงเรียนศึกษาสงเคราะห์เชียงดาว |
| หน่วยงานในสังกัดกระทรวงสาธารณสุข | | | |
| ๒๐๒. | น.พ.วรัญญู | จำนงประสาทพร | (แทน) นายแพทย์สาธารณสุขจังหวัดเชียงใหม่ |
| ๒๐๓. | นายสังคม | วิทยนันทน์ | ผู้อำนวยการศูนย์วิทยาศาสตร์การแพทย์ที่ ๑ เชียงใหม่ |
| ๒๐๔. | นางศรีพรรณ | สว่างวงศ์ | (แทน) ผู้อำนวยการโรงพยาบาลธัญญารักษ์เชียงใหม่ |
| ๒๐๕. | นายชาตรี | กำลังเก่ง | (แทน) ผู้อำนวยการสถาบันพัฒนาการเด็กราชนครินทร์ |
| ๒๐๖. | นายดุสิต | อภัยสุวรรณ | (แทน) ผู้อำนวยการโรงพยาบาลนครพิงค์ |
| ๒๐๗. | นางยุพเรศ | พญาพรหม | (แทน) ผู้อำนวยการวิทยาลัยพยาบาลบรมราชชนนีเชียงใหม่ |
| ๒๐๘. | นายอภิชาติ | มูลฟอง | (แทน) ผู้อำนวยการโรงพยาบาลประสาทเชียงใหม่ |
| ๒๐๙. | นายถาวร | ขาวแสง | ผู้อำนวยการสำนักงานหลักประกันสุขภาพเขต ๑ เชียงใหม่ |
| ๒๑๐. | นางนิ่มนวล | รอดเรือน | (แทน) ผู้อำนวยการโรงพยาบาลสวนปรุง |
| หน่วยงานในสังกัดกระทรวงอุตสาหกรรม | | | |
| ๒๑๑. | นางจันทรรัตน์ | ปิยพัทธไชย์ | อุตสาหกรรมจังหวัดเชียงใหม่ |
| ๒๑๒. | นางธนาภรณ์ | เจริญสุข | (แทน) ผู้อำนวยการศูนย์ส่งเสริมอุตสาหกรรมภาคที่ ๑ |
| ๒๑๓. | นางวาสนา | สุรินทร์คำ | (แทน) ผู้อำนวยการอุตสาหกรรมพื้นฐานและการเหมืองแร่เขต ๓ (เชียงใหม่) |
| หน่วยงานพิเศษ/อิสระ | | | |
| ๒๑๔. | นายกฤษฎา | สวนสมภาค | (แทน) ผู้ตรวจเงินแผ่นดินภาค ๘ |
| ๒๑๕. | นายเกรียงไกร | พานดอกไม้ | ผู้อำนวยการการเลือกตั้งประจำจังหวัดเชียงใหม่ |
| ๒๑๖. | นางสุรางค์รัตน์ | ณ ลำปาง | หัวหน้าสถานีกาชาดที่ ๓ เชียงใหม่ |
| ๒๑๗. | นางสมจิต | ไชยโย | คณะกรรมการธรรมาภิบาลจังหวัดเชียงใหม่ |
| ๒๑๘. | นายนันทวัฒน์ | สังข์หล่อ | (แทน) ผู้อำนวยการอาวุโส ธนาคารแห่งประเทศไทย สำนักงานภาคเหนือ |
| ๒๑๙. | นายปรีดา | พรหมมายน | (แทน) ผู้อำนวยการสำนักงานพัฒนาพิงคนคร |
| ภาคเอกชน | | | |
| ๒๒๐. | นายวริทธิ์ | อนุชิราชีวะ | (แทน) ประธานหอการค้าจังหวัดเชียงใหม่ |
| ส่วนท้องถิ่น | | | |
| ๒๒๑. | นางสาวเปรมกมล | ธีโรภาส | (แทน) นายกองค์การบริหารส่วนจังหวัดเชียงใหม่ |
| ๒๒๒. | นางทิฆัมพร | ตันวัฒนะ | (แทน) นายกเทศมนตรีนครเชียงใหม่ |
| ๒๒๓. | นายฐิติ | อินทะพันธ์ | (แทน) นายกเทศมนตรีเมืองเมืองแกนพัฒนา |
| ๒๒๔. | นายวิรัช | จิโรจน์พงศา | (แทน) นายกเทศมนตรีเมืองแม่โจ้ |
| ๒๒๕. | นางศรัชญา | ณ เชียงใหม่ | (แทน) นายกเทศมนตรีเมืองต้นเปา |

๒๒๖. นายไมตรี ...

| | | |
|---|---|---|
| ๒๒๖. นายไมตรี | ทรัพย์ฉายแสง | (แทน) นายกเทศมนตรีเมืองแม่เหียะ |
| หน่วยงานรัฐวิสาหกิจ | | |
| ๒๒๗. นายสมพงษ์ | ชูประสิทธิ์ | (แทน) ผู้อำนวยการการประปาส่วนภูมิภาคเขต ๙ |
| ๒๒๘. นายดนัย | สายปินตา | (แทน) ผู้จัดการการประปาส่วนภูมิภาค (ชั้นพิเศษ) สาขาเชียงใหม่ |
| ๒๒๙. นายเกรียง | บุญพรประเสริฐ | ผู้จัดการการไฟฟ้าส่วนภูมิภาคจังหวัดเชียงใหม่ ชั้น ๑ |
| ๒๓๐. นายประสงค์ | สังวาลย์ทอง | ผู้อำนวยการสำนักงานธนาคารเพื่อการเกษตรและสหกรณ์การเกษตรจังหวัดเชียงใหม่ |
| ๒๓๑. นายพนิดา | โรจน์รัตน์ศิริกุล | (แทน) ผู้อำนวยการภาค ๘ ธนาคารออมสิน |
| ๒๓๒. นางพัชรินทร์ | มณีขัติยะ | (แทน) ผู้จัดการธนาคารอาคารสงเคราะห์ สำนักงานเขตเชียงใหม่ |
| ๒๓๓. นางสาวศศิภา | วรพรหมมินทร์ | (แทน) ผู้จัดการส่วนบริการลูกค้า บริษัท การบินไทย จำกัด (มหาชน) |
| สำนักพระราชวัง | | |
| ๒๓๔. นายดุษดี | ศรีวิชัย | (แทน) ผู้อำนวยการพระตำหนักภูพิงคราชนิเวศน์ |
| ผู้เข้าร่วมประชุม | | |
| ๒๓๕. นางปัทมา | เอี่ยมสุวรรณ | นายกเหล่ากาชาดจังหวัดเชียงใหม่ |
| ๒๓๖. นางสุนทรี | อินตา | นักจัดการงานทั่วไปชำนาญการ สำนักงานจังหวัดเชียงใหม่ |
| ๒๓๗. นางสาวชญาน์นันท์ | ศิริประภานนท์กุล | นักจัดการงานทั่วไปชำนาญการ สำนักงานจังหวัดเชียงใหม่ |
| ๒๓๘. นางวัลยา | สิปปพันธ์ | เจ้าพนักงานธุรการชำนาญงาน สำนักงานจังหวัดเชียงใหม่ |
| ๒๓๙. นายสมศักดิ์ | ดิเรกโภค | นายช่างสื่อสารชำนาญงาน สำนักงานจังหวัดเชียงใหม่ |
| ๒๔๐. นายเกษม | วงค์มณี | พนักงานธุรการ ระดับ ส ๓ สำนักงานจังหวัดเชียงใหม่ |

เริ่มประชุมเวลา ๐๙.๐๐ น.

<u>การประชาสัมพันธ์ข่าวสารทั่วไป</u>

การเผยแพร่ประชาสัมพันธ์ผลการดำเนินงานสำคัญของภาครัฐ ห้วงเดือนมีนาคม ๒๕๖๒ (Infographics) โดย สำนักงานจังหวัดเชียงใหม่

<u>เรื่องก่อนระเบียบวาระการประชุม</u>

๑. การสวดมนต์ไหว้พระ (สำนักงานพระพุทธศาสนาจังหวัดเชียงใหม่)

๒. ประชาสัมพันธ์สิทธิพิเศษการให้บริการของสายการบินไทยสมายล์แก่ข้าราชการ (สายการบินไทยสมายล์)

๓. การมอบหน้ากากอนามัย PM ๒.๕ แก่จังหวัดเชียงใหม่ เพื่อนำไปมอบให้กับอำเภอ ๒๕ อำเภอ (เหล่ากาชาดจังหวัดเชียงใหม่)

๔. ประมวลภาพกิจกรรมของจังหวัดเชียงใหม่ประจำเดือนมีนาคม ๒๕๖๒ (สำนักงานประชาสัมพันธ์จังหวัดเชียงใหม่)

๕. แนะนำหัวหน้าส่วนราชการที่ย้ายมาดำรงตำแหน่งใหม่

๕.๑ พันตำรวจเอก โชคชัย ชูแสง

ตำแหน่งปัจจุบัน ผู้กำกับการตำรวจตระเวนชายแดนที่ ๓๓

ตำแหน่งเดิม รองผู้กำกับการ (สืบสวนสอบสวน) สถานีตำรวจภูธรวังประจบ

๕.๒ พันตำรวจเอก โกเมน สุภาพ
ตำแหน่งปัจจุบัน ผู้กำกับการตรวจคนเข้าเมืองจังหวัดเชียงใหม่
ตำแหน่งเดิม ผู้กำกับการตรวจคนเข้าเมืองจังหวัดมุกดาหาร

๕.๓ พันตำรวจเอก กรกฎ โปชยะวณิช
ตำแหน่งปัจจุบัน ผู้กำกับการด่านตรวจคนเข้าเมืองท่าอากาศยานเชียงใหม่
ตำแหน่งเดิม ผู้กำกับการสถานีตำรวจภูธรด่านช้าง

๕.๔ นางอาทิตยา แสงมณี
ตำแหน่งปัจจุบัน ผู้อำนวยการศูนย์ส่งเสริมและพัฒนาอาชีพการเกษตร จังหวัดเชียงใหม่
ตำแหน่งเดิม ผู้อำนวยการศูนย์ส่งเสริมเทคโนโลยีการเกษตรด้านแมลงเศรษฐกิจจังหวัดเชียงใหม่

๕.๕ นายเสน่ห์ สายเย็นใจ
ตำแหน่งปัจจุบัน วัฒนธรรมจังหวัดเชียงใหม่
ตำแหน่งเดิม วัฒนธรรมจังหวัดแม่ฮ่องสอน

๕.๖ นายนภดล อาวุธกรรมปรีชา
ตำแหน่งปัจจุบัน นายทะเบียนธุรกิจนำเที่ยวและมัคคุเทศก์สาขาภาคเหนือ จังหวัดเชียงใหม่
ตำแหน่งเดิม นักพัฒนาการท่องเที่ยวชำนาญการ

<u>ระเบียบวาระที่ ๑</u> เรื่อง ประธานแจ้งให้ที่ประชุมทราบ

เนื่องจากผู้ว่าราชการจังหวัดเชียงใหม่เข้าร่วมประชุมคณะกรรมการบริหารมูลนิธิโครงการหลวง ครั้งที่ ๔/๒๕๖๒ ณ ห้องเทเวศร์ อาคารหอประชุมทรัพย์สินส่วนพระมหากษัตริย์ กรุงเทพมหานคร จึงได้มอบหมายให้รองผู้ว่าราชการจังหวัดเชียงใหม่ (นายพุฒิพงศ์ ศิริมาตย์) เป็นประธานการประชุมหัวหน้าส่วนราชการประจำจังหวัดเชียงใหม่ ครั้งที่ ๓/๒๕๖๒

มติที่ประชุม รับทราบ

<u>ระเบียบวาระที่ ๒</u> เรื่องรับรองรายงานการประชุมหัวหน้าส่วนราชการประจำจังหวัดเชียงใหม่ ครั้งที่ ๒/๒๕๖๒ เมื่อวันพฤหัสบดีที่ ๒๘ กุมภาพันธ์ ๒๕๖๒

หัวหน้าสำนักงานจังหวัดเชียงใหม่ ตามที่จังหวัดเชียงใหม่ ได้จัดประชุมหัวหน้าส่วนราชการ ครั้งที่ ๒/๒๕๖๒ เมื่อวันพฤหัสบดีที่ ๒๘ กุมภาพันธ์ ๒๕๖๒ เวลา ๐๙.๐๐ น. ณ ห้องประชุมเฉลิมพระเกียรติ ๘๐ พรรษา ศูนย์ราชการจังหวัดเชียงใหม่ อำเภอเมืองเชียงใหม่ จังหวัดเชียงใหม่ นั้น

เลขานุการ ได้จัดทำรายงานการประชุม ประกอบด้วยเอกสาร ๓๑ หน้า โดยมีนายศุภชัย เอี่ยมสุวรรณ ผู้ว่าราชการจังหวัดเชียงใหม่ เป็นประธานการประชุมซึ่งได้นำลงเผยแพร่ในเว็บไซต์จังหวัดเชียงใหม่ www.chiangmai.go.th หัวข้อ ประชุมหัวหน้าส่วนราชการ และระบบสำนักงานอิเล็กทรอนิกส์จังหวัดเชียงใหม่ เพื่อให้หัวหน้าส่วนราชการทุกท่านได้ดำเนินการตรวจสอบรายงานการประชุมหัวหน้าส่วนราชการประจำจังหวัดเชียงใหม่ ครั้งที่ ๒/๒๕๖๒ ทั้งนี้ มีหน่วยงานขอแก้ไขรายชื่อผู้ร่วมประชุม จำนวน ๑ หน่วยงาน คือ โครงการชลประทานเชียงใหม่ ซึ่งฝ่ายเลขานุการได้ดำเนินการแก้ไขรายชื่อเป็นที่เรียบร้อยแล้ว จึงเสนอที่ประชุมเพื่อโปรดพิจารณาตรวจสอบและรับรองรายงานการประชุมหัวหน้าส่วนราชการประจำจังหวัดเชียงใหม่ ครั้งที่ ๒/๒๕๖๒

มติที่ประชุม รับรองรายงานการประชุม

ระเบียบวาระที่ ๓ ...

<u>ระเบียบวาระที่ ๓</u> เรื่องเพื่อทราบและถือปฏิบัติ

๓.๑ โดยการชี้แจง

๓.๑.๑ การจัดงานพิธีในเดือนเมษายน (สำนักงานจังหวัดเชียงใหม่)

หัวหน้าสำนักงานจังหวัดเชียงใหม่ (นายชูชีพ พงษ์ไชย) จังหวัดเชียงใหม่ กำหนดประกอบพิธี ดังนี้

๑) พิธีวันที่ระลึกพระบาทสมเด็จพระนั่งเกล้าเจ้าอยู่หัว พระมหาเจษฎาราชเจ้า ประจำปี ๒๕๖๒ และการจัดงานข้าราชการพลเรือน ประจำปี ๒๕๖๒ ในวันอาทิตย์ที่ ๓๑ มีนาคม ๒๕๖๒ เวลา ๐๙.๐๐ น. ณ ห้องราชพฤกษ์ ๑ ศูนย์ประชุมและแสดงสินค้านานาชาติเฉลิมพระเกียรติ ๗ รอบพระชนมพรรษา อำเภอเมืองเชียงใหม่ จังหวัดเชียงใหม่ การแต่งกาย เครื่องแบบปกติขาว

๒) พิธีวันพระบาทสมเด็จพระพุทธยอดฟ้าจุฬาโลกมหาราช และวันที่ระลึกมหาจักรีบรมราชวงศ์ ในวันเสาร์ที่ ๖ เมษายน ๒๕๖๒ เวลา ๐๙.๐๐ น. ณ ห้องราชพฤกษ์ ๑ ศูนย์ประชุมและแสดงสินค้านานาชาติเฉลิมพระเกียรติ ๗ รอบพระชนมพรรษา อำเภอเมืองเชียงใหม่ จังหวัดเชียงใหม่ การแต่งกาย เครื่องแบบปกติขาว

๓) พิธีวันคล้ายวันสวรรคตสมเด็จพระนเรศวรมหาราช ประจำปี พ.ศ. ๒๕๖๒ ในวันที่ ๒๕ เมษายน ๒๕๖๒ ณ บริเวณพระสถูปเจดีย์สมเด็จพระนเรศวรมหาราชานุสรณ์ ตำบลเมืองงาย อำเภอเชียงดาว จังหวัดเชียงใหม่ การแต่งกาย เครื่องแบบปกติขาว

ประธานในที่ประชุม (นายพุฒิพงศ์ ศิริมาตย์ รองผู้ว่าราชการจังหวัดเชียงใหม่) ขอความร่วมมือส่วนราชการแจ้งแบบตอบรับการเข้าร่วมงานพิธีให้สำนักงานจังหวัดเชียงใหม่ทราบด้วย เพื่อจะได้จัดเตรียมที่นั่งให้กับทุกท่านเพื่อความเป็นระเบียบเรียบร้อยและสมพระเกียรติ

มติที่ประชุม รับทราบ

๓.๑.๒ การจัดทำน้ำอภิเษกของจังหวัดเชียงใหม่ (สำนักงานจังหวัดเชียงใหม่)

หัวหน้าสำนักงานจังหวัดเชียงใหม่ (นายชูชีพ พงษ์ไชย) คณะกรรมการอำนวยการจัดงานพระราชพิธีบรมราชาภิเษก ได้มอบหมายให้กระทรวงมหาดไทยเป็นหน่วยงานรับผิดชอบดำเนินการจัดทำน้ำอภิเษกของจังหวัด เพื่อนำไปประกอบพิธีเสกน้ำอภิเษกในการพระราชพิธีบรมราชาภิเษกต่อไป ในการนี้ กระทรวงมหาดไทยได้แจ้งให้จังหวัดจัดพิธีทำน้ำอภิเษกของจังหวัดในวัน เวลา และฤกษ์ที่สำนักพระราชวังกำหนด ดังนี้

๑) พิธีพลีกรรมตักน้ำศักดิ์สิทธิ์ ในวันเสาร์ที่ ๖ เมษายน ๒๕๖๒ เวลา ๑๐.๐๐ น. ณ แหล่งน้ำศักดิ์สิทธิ์สำคัญ จำนวน ๓ แห่ง ได้แก่ ๑) บ่อน้ำทิพย์ วัดบุพพาราม อำเภอเมืองเชียงใหม่ ๒) อ่างกาหลวง ยอดดอยอินทนนท์ อำเภอจอมทอง และ ๓) ขุนน้ำแม่ปิง (ต้นน้ำปิง) ตำบลเมืองนะ อำเภอเชียงดาว การแต่งกาย เครื่องแบบปกติขาว

๒) พิธีทำน้ำอภิเษกเจริญพระพุทธมนต์ ในวันจันทร์ที่ ๘ เมษายน ๒๕๖๒ เวลา ๑๕.๐๐ น. ณ วัดพระสิงห์วรมหาวิหาร อำเภอเมืองเชียงใหม่ จังหวัดเชียงใหม่ การแต่งกาย เครื่องแบบข้าราชการเต็มยศ

๓) พิธีเวียนเทียนสมโภชน้ำอภิเษก ในวันอังคารที่ ๙ เมษายน ๒๕๖๒ เวลา ๐๙.๐๐ น. ณ วัดพระสิงห์วรมหาวิหาร อำเภอเมืองเชียงใหม่ จังหวัดเชียงใหม่ การแต่งกาย เครื่องแบบข้าราชการเต็มยศ

ประธานในที่ประชุม (นายพุฒิพงศ์ ศิริมาตย์ รองผู้ว่าราชการจังหวัดเชียงใหม่) ขอเชิญชวนส่วนราชการร่วมเป็นเจ้าภาพถวายจตุปัจจัยไทยธรรมพระสงฆ์ แจ้งความประสงค์ได้ที่สำนักงานจังหวัดเชียงใหม่ ขอความร่วมมือส่วนราชการแจ้งแบบตอบรับการเข้าร่วมงานพิธีให้สำนักงานจังหวัดเชียงใหม่ทราบด้วย เพื่อจะได้จัดเตรียมที่นั่งให้กับทุกท่าน เพื่อความเป็นระเบียบเรียบร้อยและสมพระเกียรติ

มติที่ประชุม รับทราบ

๓.๑.๓ การแต่งตั้งคณะกรรมการอำนวยการจัดหาและส่งเสริมผู้บริจาคโลหิตระดับจังหวัด

นายกเหล่ากาชาดจังหวัดเชียงใหม่ (นางปัทมา เอี่ยมสุวรรณ) สภากาชาดไทยแจ้งให้เหล่ากาชาดจังหวัดเชียงใหม่แต่งตั้งคณะกรรมการอำนวยการจัดหาและส่งเสริมผู้บริจาคโลหิตประจำจังหวัดให้แล้วเสร็จภายในเดือนมีนาคม ๒๕๖๒ ซึ่งจังหวัดเชียงใหม่ได้มีประกาศแต่งตั้งคณะกรรมการอำนวยการจัดหาและส่งเสริมผู้บริจาคโลหิตประจำจังหวัดเชียงใหม่ โดยมี ผู้ว่าราชการจังหวัดเชียงใหม่ เป็นประธานที่ปรึกษาเหล่ากาชาดจังหวัดเชียงใหม่ นายกเหล่ากาชาดจังหวัดเชียงใหม่ เป็นประธานกรรมการ รองนายกเหล่ากาชาดจังหวัดเชียงใหม่ เป็นรองประธาน สำหรับคณะกรรมการประกอบด้วย กรรมการเหล่ากาชาดจังหวัดเชียงใหม่ ผู้บัญชาการมณฑลทหารบกที่ ๓๓ ผู้บัญชาการตำรวจภูธรภาค ๕ ผู้บังคับการตำรวจภูธรจังหวัดเชียงใหม่ หัวหน้าสำนักงานจังหวัดเชียงใหม่ ท้องถิ่นจังหวัดเชียงใหม่ ผู้อำนวยการศูนย์บริการโลหิตแห่งชาติ สภากาชาดไทย นายแพทย์สาธารณสุขจังหวัดเชียงใหม่ ผู้อำนวยการโรงพยาบาลมหาราชนครเชียงใหม่ ผู้อำนวยการโรงพยาบาลนครพิงค์ นายอำเภอทุกอำเภอ นายกองค์การบริหารส่วนจังหวัดเชียงใหม่ นายกเทศมนตรีนครเชียงใหม่ นายกเทศมนตรีตำบลทุกแห่ง นายกองค์การบริหารส่วนตำบลทุกแห่ง แรงงานจังหวัดเชียงใหม่ ศึกษาธิการจังหวัดเชียงใหม่ พัฒนาสังคมและความมั่นคงของมนุษย์จังหวัดเชียงใหม่ เกษตรและสหกรณ์จังหวัดเชียงใหม่ หัวหน้าสำนักงานป้องกันและบรรเทาสาธารณภัยจังหวัดเชียงใหม่ อธิการบดีมหาวิทยาลัยเชียงใหม่ อธิการบดีมหาวิทยาลัยราชภัฏเชียงใหม่ อธิการบดีมหาวิทยาลัยแม่โจ้ อธิการบดีมหาวิทยาลัยพายัพ รองอธิการบดีสถาบันการพลศึกษา วิทยาเขตเชียงใหม่ อธิการบดีมหาวิทยาลัยเทคโนโลยีราชมงคลล้านนาวิทยาเขตภาคพายัพ ผู้อำนวยการวิทยาลัยอาชีวศึกษาเชียงใหม่ ผู้อำนวยการโรงเรียนวัฒโนทัยพายัพ ผู้อำนวยการวิทยาลัยเทคนิคเชียงใหม่ ผู้อำนวยการสำนักงานเขตพื้นที่การศึกษามัธยมศึกษา เขต ๓๔ ประชาสัมพันธ์จังหวัดเชียงใหม่ พัฒนาการจังหวัดเชียงใหม่ ผู้จัดการศูนย์การค้าเซ็นทรัลเฟสติวัล เชียงใหม่ ผู้จัดการทั่วไปศูนย์การค้าเซ็นทรัลพลาซ่า เชียงใหม่ แอร์พอร์ต ผู้จัดการบริษัท สรรพสินค้าเซ็นทรัล จำกัด สาขากาดสวนแก้ว หัวหน้าภาคบริการโลหิตแห่งชาติที่ ๑๐ จังหวัดเชียงใหม่ เลขานุการเหล่ากาชาดจังหวัดเชียงใหม่ เป็นกรรมการและเลขานุการ เหรัญญิกเหล่ากาชาดจังหวัดเชียงใหม่ เป็นกรรมการและผู้ช่วยเลขานุการ มีหน้าที่ ๑) จัดทำแผนออกรับบริจาคโลหิตประจำปี ๒) จัดให้มีการบริจาคโลหิตเนื่องในวันสำคัญต่าง ๆ เช่น วันที่ ๑๒ สิงหามหาราชินีเป็นกรณีพิเศษเพื่อให้ได้ปริมาณให้เพียงพอต่อความต้องการของผู้ป่วยในพื้นที่ ๓) ประชาสัมพันธ์งานบริการโลหิตให้ประชาชน นักศึกษา และผู้มีจิตศรัทธาบริจาคโลหิตอย่างต่อเนื่อง และความเข้าใจที่ถูกต้องเกี่ยวกับงานบริจาคโลหิต ขอให้ผู้ที่ได้รับการแต่งตั้งทุกท่าน ปฏิบัติหน้าที่เต็มกำลังความสามารถเพื่อความสำเร็จของงานบริจาคโลหิต ให้เกิดประโยชน์สูงสุดต่อจังหวัดเชียงใหม่ หากมีปัญหาและอุปสรรคในการปฏิบัติงานขอให้รายงานให้ผู้ว่าราชการจังหวัดเชียงใหม่ทราบ เพื่อหาแนวทางในการแก้ไขปัญหาต่อไป

การออกหน่วยรับบริจาคโลหิตเคลื่อนที่ที่ผ่านมาได้รับความร่วมมือจากส่วนราชการและพี่น้องประชาชนเป็นอย่างดี แม้บางพื้นที่จะอยู่ห่างไกลแต่น้ำใจของทุก ๆ คน เปี่ยมล้น ต้องขอขอบคุณเป็นอย่างมาก

มติที่ประชุม รับทราบ

๓.๑.๔ สรุปผลการเบิกจ่ายงบประมาณในภาพรวมของจังหวัดเชียงใหม่ ประจำปี พ.ศ. ๒๕๖๒

คลังจังหวัดเชียงใหม่ (นายอนุชา สุขสงวน) จังหวัดเชียงใหม่ได้รับการจัดสรรงบประมาณประจำปี ๒๕๖๒ จำนวน ๒๕,๙๕๙.๕๑ ล้านบาท เบิกจ่ายไปแล้ว จำนวน ๑๖,๘๗๒.๖๐ ล้านบาท คิดเป็นร้อยละ ๖๕ ผลการเบิกจ่ายสูงกว่าเป้าหมายร้อยละ ๑๑ งบประมาณดังกล่าวแยกเป็น งบประมาณรายจ่ายประจำ จำนวน ๑๖,๖๒๖.๑๖ ล้านบาท เบิกจ่ายไปแล้ว จำนวน ๑๓,๐๖๔.๕๐ ล้านบาท คิดเป็นร้อยละ ๗๘.๕๘ ผลการเบิกจ่ายสูงกว่าเป้าหมายร้อยละ ๒๑.๕๘ งบประมาณรายจ่ายลงทุน จำนวน ๙,๓๓๓.๓๕ ล้านบาท เบิกจ่ายไปแล้ว จำนวน ๓,๘๐๘.๑๐ ล้านบาท คิดเป็นร้อยละ ๔๐.๘๐ ผลการเบิกจ่ายต่ำกว่าเป้าหมาย ๔.๒๐ สำหรับงบประมาณเหลื่อมปี ในปี ๒๕๖๑ มีการกันเงินไว้เบิกเหลื่อมปี จำนวน ๑,๗๘๒.๖๗ ล้านบาท เบิกจ่ายไปแล้ว จำนวน ๑,๐๑๕.๙ ล้านบาท คิดเป็นร้อยละ ๕๖.๙๙ เงินกันไว้เบิกเหลื่อมปีก่อนปี ๒๕๖๑ จำนวน ๓๓๘.๔๖ ล้านบาท เบิกจ่ายไปแล้ว จำนวน ๑๕๒.๑๔ ล้านบาท คิดเป็นร้อยละ ๔๔.๙๕ ผลการเบิกจ่ายงบลงทุนรายหน่วยงาน ปีงบประมาณ พ.ศ. ๒๕๖๒ จำนวน ๑๓๕ หน่วยงาน เบิกจ่ายเป็นไปตามเป้าหมายไตรมาสที่ ๒ จำนวน ๖๗ หน่วยงาน เบิกจ่ายไม่เป็นไปตามเป้าหมายไตรมาสที่ ๒ จำนวน ๖๘ หน่วยงาน

หนังสือเพื่อทราบและปฏิบัติ จำนวน ๑ เรื่อง คือ

หนังสือกระทรวงการคลัง ด่วนที่สุด ที่ กค ๐๔๐๒.๕/ว ๒๔ ลงวันที่ ๒๑ มีนาคม ๒๕๖๒ เรื่อง แนวทางการขยายเวลาเบิกจ่ายเงินตามพระราชบัญญัติวิธีการงบประมาณ พ.ศ. ๒๕๖๑ ด้วยขณะนี้ใกล้ถึงวันทำการสุดท้ายของเดือนมีนาคม ๒๕๖๒ ซึ่งเป็นระยะเวลาสิ้นสุดการใช้จ่ายงบประมาณที่ได้รับอนุมัติให้กันเงินไว้เบิกเหลื่อมปี หรือการขยายเวลาเบิกจ่ายเงิน ปรากฏว่ามีส่วนราชการ รัฐวิสาหกิจ และหน่วยงานของรัฐ จำนวนมากไม่สามารถเบิกจ่ายเงินได้ทันภายในกำหนดระยะเวลาดังกล่าว และยังมีความจำเป็นต้องใช้จ่ายเงินต่อไป กระทรวงการคลังพิจารณาแล้ว ขอเรียนว่า เพื่อให้ส่วนราชการ รัฐวิสาหกิจ และหน่วยงานของรัฐ สามารถเบิกจ่ายเงินได้อย่างต่อเนื่องจนบรรลุวัตถุประสงค์ถึงวันทำการสุดท้ายของเดือนกันยายน ๒๕๖๒ สำหรับกรณี ดังต่อไปนี้

๑. งบประมาณปี พ.ศ. ๒๕๕๔ - ๒๕๖๑ กรณีมีหนี้ผูกพัน ทุกรายการ (ตามมาตรา ๕๕ แห่งพระราชบัญญัติวิธีการงบประมาณ พ.ศ. ๒๕๖๑)

๒. งบประมาณปี พ.ศ. ๒๕๖๐ กรณีไม่มีหนี้ผูกพัน ประเภทงบกลาง รายการค่าใช้จ่ายเกี่ยวกับการเสด็จพระราชดำเนินและต้อนรับประมุขต่างประเทศ ค่าใช้จ่ายตามโครงการอันเนื่องมาจากพระราชดำริ ค่าใช้จ่ายชดใช้เงินทดรองราชการเพื่อช่วยเหลือผู้ประสบภัยพิบัติกรณีฉุกเฉิน และเงินสำรองจ่ายเพื่อกรณีฉุกเฉินหรือจำเป็น (ตามมาตรา ๕๖ แห่งพระราชบัญญัติวิธีการงบประมาณ พ.ศ. ๒๕๖๑)

๓. งบประมาณปี พ.ศ. ๒๕๖๑ กรณีไม่มีหนี้ผูกพัน ประเภทงบกลาง ทุกรายการ (ตามมาตรา ๕๗ แห่ง พระราชบัญญัติวิธีการงบประมาณ พ.ศ. ๒๕๖๑) ให้ส่วนราชการ รัฐวิสาหกิจ และหน่วยงานของรัฐ ดำเนินการ LIST และ CONFIRM เงินดังกล่าวผ่านระบบ GFMIS ให้แล้วเสร็จภายในวันทำการสุดท้ายของเดือนมีนาคม ๒๕๖๒ โดยถือปฏิบัติตามหนังสือกระทรวงการคลัง ด่วนที่สุด ที่ กค ๐๔๐๖.๖/ว ๑๐๔ ลงวันที่ ๑๔ กันยายน ๒๕๕๕ เรื่อง การกันเงินไว้เบิกเหลื่อมปีและ/หรือการขยายเวลาเบิกจ่ายเงินผ่านระบบ GFMIS

มติที่ประชุม รับทราบ

๓.๑.๕ สรุปผลการเบิกจ่าย ...

๓.๑.๕ สรุปผลการเบิกจ่ายงบประมาณตามแผนปฏิบัติราชการจังหวัด/ภาคเหนือ/กลุ่มจังหวัดประจำปีงบประมาณ พ.ศ. ๒๕๖๒

หัวหน้าสำนักงานจังหวัดเชียงใหม่ (นายชูชีพ พงษ์ไชย) เดือนมีนาคม ครบไตรมาสที่ ๒ จังหวัดเชียงใหม่มีผลการเบิกจ่ายงบพัฒนาจังหวัด ลำดับที่ ๗๖ ของประเทศ คิดเป็นร้อยละ ๑.๘๘ สำหรับงบประมาณกลุ่มจังหวัดประจำปีงบประมาณ พ.ศ. ๒๕๖๒ ภาพรวมได้รับงบประมาณ จำนวน ๓๘๗,๙๕๐,๐๐๐ บาท เบิกจ่ายแล้วคิดเป็นร้อยละ ๒.๑๑ ทั้งนี้ ได้แจ้งให้ส่วนราชการและอำเภอที่ได้รับงบประมาณให้ดำเนินการเร่งรัดการเบิกจ่ายให้เป็นไปตามเป้าหมาย

มติที่ประชุม รับทราบ

๓.๑.๖ การดำเนินงานแก้ไขปัญหาหมอกควันและไฟป่าจังหวัดเชียงใหม่ ประจำปี งบประมาณ พ.ศ. ๒๕๖๒

ผู้แทนสำนักงานทรัพยากรธรรมชาติและสิ่งแวดล้อมจังหวัดเชียงใหม่ (นายสมคิด ปัญญาดี) สถานการณ์ปัญหาหมอกควันและไฟป่าจังหวัดเชียงใหม่ เริ่มมีผลกระทบต่อสุขภาพ ตั้งแต่วันที่ ๑๒ มีนาคม ๒๕๖๒ สาเหตุของการเกิดหมอกควันและไฟป่า คือ เกิดจุดความร้อนจำนวนมาก โดยรอบจังหวัดเชียงใหม่ สภาพอากาศนิ่งจากความกดอากาศสูง กระแสลมอ่อน ประกอบกับจุดความร้อนที่เกิดขึ้นในพื้นที่ ช่วงห้ามเผา จุดความร้อนช่วงวันที่ ๑ – ๑๙ มีนาคม ๒๕๖๒ จำนวน ๒๓๔ จุด ค่าคุณภาพอากาศสูงเกินมาตรฐานตั้งแต่วันที่ ๑๒ มีนาคม ๒๕๖๒ มาตรการดำเนินงานแก้ไขปัญหาหมอกควันและไฟป่าจังหวัดเชียงใหม่ (ช่วงวิกฤต) ได้แก่ เพิ่มการทำ MOU กับตึกสูง ในการพ่นละอองน้ำ ดำเนินการจัดเวลาในการฉีดพ่นละอองน้ำในเขตชุมชน/พื้นที่วิกฤต มีการประชุมติดตามผลการดำเนินงานทุกวัน มีการสั่งการจากจังหวัดสู่อำเภอ และชุมชน มีการรณรงค์ตรวจควันดำรถยนต์ การให้ความรู้การป้องกันฝุ่นละอองสำหรับประชาชน และสร้างการรับรู้อย่างต่อเนื่อง กำหนดมาตรการปิดป่า จับกุมผู้กระทำผิดทุกราย มอบหมายให้รองผู้ว่าราชการจังหวัดเชียงใหม่ลงอำเภอพื้นที่เสี่ยง เพื่อประชุมเชิงปฏิบัติการเสริมประสิทธิภาพการแก้ไขปัญหาหมอกควันไฟป่า ในพื้นที่ ๑๐ อำเภอ ผลการดำเนินการแก้ไขปัญหาหมอกควันและไฟป่า ได้แก่ ๑) สามารถจับกุมผู้ลักลอบเผาป่าได้ จำนวน ๑๒ คดี สามารถจับกุมตัวผู้ต้องหาได้ ๗ คน ๒) ประชาชนให้ความร่วมมือในการดับไฟป่าและช่วยแจ้งเบาะแสการเผาป่า ๓) ภาคเอกชนให้ความร่วมมือในการติดตั้งระบบน้ำฝอยเพื่อสร้างความชุ่มชื้นในชุมชน ๔) ประชาชนร่วมบริจาคสิ่งของจำเป็นเพื่อสนับสนุนการปฏิบัติงานของเจ้าหน้าที่และอาสาสมัครดับไฟป่า ๕) ค่าคุณภาพอากาศของจังหวัดเชียงใหม่ดีขึ้น จนอยู่ในระดับมาตรฐาน สิ่งที่ต้องดำเนินการต่อไป คือ ควบคุมไฟป่าอย่างยั่งยืนด้วยศาสตร์พระราชาโดยการเสริมสร้างการปลูกป่าในใจคน การจัดทำแนวกันไฟป่าเปียก การสร้างฝายชะลอน้ำ สร้างชุมชนปลอดการเผา สนับสนุนกิจกรรมอนุรักษ์ป่าชุมชนและป่าในเมือง ขยายองค์ความรู้และเพิ่มมูลค่าเชื้อเพลิงทั้งในชุมชนและสถานศึกษา อบรมปรับเปลี่ยนอาชีพให้แก่ผู้มีอาชีพหาของป่า

ประธานในที่ประชุม (นายพุฒิพงศ์ ศิริมาตย์ รองผู้ว่าราชการจังหวัดเชียงใหม่) นายอำเภอทั้ง ๒๕ อำเภอให้รวบรวมผลการปฏิบัติงาน ขอมอบหมายให้นายอำเภอจอมทองจัดตั้งกลุ่มไลน์เฉพาะขึ้นมา โดยให้เชิญนักข่าวเป็นสมาชิกในกลุ่มไลน์นี้ด้วย จะได้ทราบว่าแต่ละอำเภอมีการปฏิบัติงานอย่างไร ที่ไหนบ้าง

มติที่ประชุม รับทราบ

๓.๑.๗ การป้องกันและบรรเทาสาธารณภัยทางถนนในช่วงเทศกาลสงกรานต์ ปี ๒๕๖๒

หัวหน้าสำนักงานป้องกันและบรรเทาสาธารณภัยจังหวัดเชียงใหม่ (นายไพรินทร์ ลิ่มเจริญ) การเตรียมการป้องกันและลดอุบัติเหตุทางถนนช่วงเทศกาลสงกรานต์ พ.ศ. ๒๕๖๒ จังหวัดเชียงใหม่ หัวข้อในการรณรงค์ "ขับรถมีน้ำใจ รักษาวินัยจราจร" เป้าหมายการดำเนินการ ๑) สถิติการเกิดอุบัติเหตุ ผู้เสียชีวิต และผู้บาดเจ็บ (Admit) ลดลง เมื่อเทียบกับค่าเฉลี่ย ๓ ปีย้อนหลัง ๒) จำนวนอำเภอที่มีความเสี่ยงในระดับสีแดง และสีส้ม มีจำนวนลดลง ๓) จำนวนครั้งการเกิดอุบัติเหตุ ผู้เสียชีวิต และจำนวนผู้บาดเจ็บ (admit) ของอำเภอที่มีความเสี่ยงในระดับสีแดง สีส้ม และสีเหลือง มีสถิติลดลง มุ่งเน้นประเด็นไปยังสาเหตุหลักของการเกิดอุบัติเหตุ ได้แก่ รถจักรยานยนต์ เมาแล้วขับ ใช้ความเร็วเกินกว่ากฎหมายกำหนด ไม่สวมหมวกนิรภัย ช่วงเวลาระหว่าง ๑๖.๐๐ – ๒๐.๐๐ น. โดยดำเนินการครอบคลุมความเสี่ยง ทั้งด้านคน รถ ถนน และสิ่งแวดล้อม ดำเนินการแบ่งเป็น ๓ ช่วง ได้แก่ ๑) การประชาสัมพันธ์ ระหว่างวันที่ ๑๑ มีนาคม – ๑๗ เมษายน ๒๕๖๒ รณรงค์สร้างจิตสำนึกทุกช่องทาง ทั้ง Online – สื่อโซเชียล On Air – ออกอากาศ TV วิทยุ On Ground – การลงพื้นที่ ๒) ให้ความรู้แก่ประชาชน และเยาวชนเพื่อสร้างความตระหนักเตรียมการและรณรงค์ ระหว่างวันที่ ๑๘ มีนาคม – ๑๐ เมษายน ๒๕๖๒ จัดทำแผนบูรณาการทุกภาคส่วน ประชุมซักซ้อมความเข้าใจ สั่งการหน่วยงานที่เกี่ยวข้อง จัดเตรียมความพร้อมสรรพกำลัง บุคลากร อุปกรณ์ยานพาหนะ ๓) ประชาสัมพันธ์อย่างต่อเนื่อง ควบคุมเข้มข้น ระหว่างวันที่ ๑๑ - ๑๗ เมษายน ๒๕๖๒ เพิ่มความเข้มข้นการดำเนินงาน โดยเฉพาะการบังคับใช้กฎหมาย ตั้งศูนย์ปฏิบัติการระดับจังหวัด อำเภอ ประชุมวางแผนการดำเนินการทุกวัน ดำเนินการตามมาตรการหลักและมาตรการพิเศษ

มาตรการการดำเนินการป้องกันและลดอุบัติเหตุทางถนน มาตรการหลัก ๗ ด้าน ได้แก่ ๑) ด้านคน ๒) ด้านถนนและสภาพแวดล้อม ๓) ด้านยานพาหนะ ๔) ด้านการช่วยเหลือหลังเกิดเหตุ ๕) ด้านทางน้ำ ๖) ด้านดูแลนักท่องเที่ยว ๗) ด้านการบริหารจัดการ มาตรการพิเศษ ได้แก่ ๑) ดำเนินการด่านชุมชนอย่างเข้มแข็ง ๒) กำหนดมาตรการเข้มข้นในกลุ่มอำเภอเสี่ยง ๓) การกวดขันเครื่องดื่มแอลกอฮอล์ ๔) จัดพื้นที่ควบคุมพิเศษในสถานที่ที่มีการจำหน่ายแอลกอฮอล์ ๕) การกำหนดจุดเล่นน้ำปลอดภัย (Zoning) ทุกอำเภอ ๖) การดูแลถนน ๖ สายหลัก และสายรอง ๗) การจัดการสถานที่ท่องเที่ยวดอยสำคัญ ๔ ดอย ๘) Speed Camera + CCTV ๙) จัดเส้นทางพิเศษในการระบายการจราจร ๑๐) กำหนดเขต Slow City ๑๑) ประชาสัมพันธ์และส่งเสริมการเล่นน้ำสงกรานต์ตามประเพณี ๑๒) นำผู้ถูกคุมประพฤติไปบำเพ็ญประโยชน์ จุดเล่นน้ำปลอดภัย และปลอดแอลกอฮอล์ ของจังหวัดเชียงใหม่ Zoning ทั้งหมดจำนวน ๔๐ จุด ๒๕ อำเภอ สำหรับในเขตอำเภอเมืองเชียงใหม่ จำนวน ๔ จุด ได้แก่ บริเวณรอบคูเมืองเชียงใหม่ บริเวณหน้าวัดพระสิงห์-วรมหาวิหาร บริเวณหน้าพุทธสถาน และช่วงประตูท่าแพ สถานที่เฝ้าระวัง และประมาณการจำนวนผู้เข้าร่วมกิจกรรม ห้างสรรพสินค้าเมญ่า ผู้ร่วมกิจกรรมประมาณ ๔,๐๐๐ คน ห้างสรรพสินค้า เซ็นทรัลเฟสติวัล ผู้ร่วมกิจกรรมประมาณ ๓,๕๐๐ คน รอบคูเมือง และถนนห้วยแก้ว ผู้ร่วมกิจกรรมประมาณ ๓๐,๐๐๐ คน ได้มีการจัดเจ้าหน้าที่รักษาความปลอดภัย ตั้งด่านแอลกอฮอล์ใกล้เคียงบริเวณ

เน้นย้ำการดำเนินการ ดังนี้ ๑) เน้นอำเภอเป้าหมาย สีแดง ๑ อำเภอ สีส้ม ๘ อำเภอ ๒) เน้นรถจักรยานยนต์ ๓) เข้มงวดเครื่องดื่มแอลกอฮอล์ทุกกรณี ๔) เข้มงวดจุดจัดงานและสถานบริการ ๕) ข้าราชการ เจ้าหน้าที่รัฐปฏิบัติตัว เป็นตัวอย่างที่ดี ๖) ประชาสัมพันธ์ ดื่มแล้วขับตรวจแอลกอฮอล์ทุกราย ประกันภัยไม่จ่ายหากแอลกอฮอล์เกินที่กฎหมายกำหนด การดูแลความปลอดภัย มีการดำเนินมาตรการข่าว ประเมินสถานการณ์ข่าวสารในพื้นที่อย่างต่อเนื่อง มีการจัดตั้งศูนย์อำนวยการร่วมบูรณาการทุกฝ่ายในการรักษาความสงบเรียบร้อย สนธิกำลังทั้งฝ่ายทหาร ตำรวจ ปกครอง อส. ชรบ. กำนัน ผู้ใหญ่บ้าน

และหน่วยงานที่เกี่ยวข้อง ตรวจตราความสงบเรียบร้อยในสถานที่สำคัญ สถานที่ราชการ และแหล่งท่องเที่ยวสำคัญที่มีประชาชนหนาแน่น ตรวจตราดูแลความปลอดภัยในสถานที่ที่มีการจุดพลุในจุดเคาท์ดาวน์ และสถานบริการที่มีความเสี่ยงต่อการเกิดเพลิงไหม้ มีจุดตรวจบูรณาการ จำนวน ๔๗ จุด มีเจ้าหน้าที่ประจำจุดตรวจทั้งหมด ๑๑,๘๙๓ คน จุดสกัด/จุดบริการ จำนวน ๑๖๗ จุด ด่านชุมชน จำนวน ๓๕๕ จุด ครอบคลุม ๒,๐๖๖ หมู่บ้าน จุดบริการประชาชนแขวงทางหลวงเชียงใหม่ จำนวน ๑๖ จุดจุดตรวจตามนโยบายตำรวจภูธรภาค ๕ จำนวน ๑๑๒ จุด มณฑลทหารบกที่ ๓๓ จัดชุดกองกำลังรักษาความสงบ ในเส้นทางหลักที่เข้าสู่จังหวัดเชียงใหม่ ๖ สาย

ประธานในที่ประชุม (นายพุฒิพงศ์ ศิริมาตย์ รองผู้ว่าราชการจังหวัดเชียงใหม่) ขอให้เข้มงวดในทุกมาตรการ สำนักงานป้องกันและบรรเทาสาธารณภัยจังหวัดเชียงใหม่ให้บูรณาการร่วมกับหน่วยงานที่เกี่ยวข้อง และอำเภอ หากพบว่ามีการกระทำผิด เช่น เมาแล้วขับให้ดำเนินการตามกฎหมายอย่างเคร่งครัด ข้าราชการต้องเป็นตัวอย่างที่ดีอย่าได้กระทำผิดกฎหมายอย่างเด็ดขาด

มติที่ประชุม รับทราบ

๓.๑.๘ การเตรียมการแก้ไขปัญหาภัยแล้งจังหวัดเชียงใหม่

๑) ผู้อำนวยการโครงการชลประทานเชียงใหม่ (นายจรินทร์ คงศรีเจริญ) ปัจจุบันสถานการณ์ปริมาณน้ำในเขื่อนขนาดใหญ่ อ่างเก็บน้ำขนาดกลาง และอ่างเก็บน้ำขนาดเล็ก ส่วนใหญ่อยู่ในเกณฑ์ดี เพียงพอที่จะสนับสนุนการใช้น้ำในทุกภาคส่วนตลอดช่วงฤดูแล้ง ปี ๒๕๖๒ แต่ยังคงรณรงค์ให้มีการใช้น้ำอย่างประหยัดในทุกภาคส่วน สำหรับการบริหารจัดการน้ำในจังหวัดเชียงใหม่ขณะนี้ เขื่อนแม่งัด-สมบูรณ์ชล ปริมาณน้ำในปัจจุบัน จำนวน ๒๓๐ ล้านลูกบาศก์เมตร คิดเป็นร้อยละ ๘๗ ซึ่งแผนการจัดสรรน้ำในช่วงฤดูแล้ง ปี ๒๕๖๒ ประกอบด้วยพื้นที่โครงการแม่แฝก – แม่งัด จำนวน ๖๕ ล้านลูกบาศก์เมตร พื้นที่ลุ่มน้ำปิง จำนวน ๑๑๐ ล้านลูกบาศก์เมตร และสนับสนุนช่วงวิกฤต ตลอดจนสำรองกรณีฝนทิ้งช่วง จำนวน ๑๖๘ ล้านลูกบาศก์เมตร ขณะนี้มีการจัดสรรน้ำสนับสนุนไปแล้ว ๘ รอบเวร จาก ๒๕ รอบเวร ตั้งแต่วันที่ ๑๐ มกราคม ๒๕๖๒ จนถึงปัจจุบัน จำนวน ๒๕ ล้านลูกบาศก์เมตร คิดเป็นร้อยละ ๒๒ คงเหลือที่ต้องส่งน้ำอีก ๑๗ รอบเวร ปริมาณน้ำ จำนวน ๘๕.๗๘ ล้านลูกบาศก์เมตร คิดเป็นร้อยละ ๗๘ ปริมาณน้ำมีเพียงพอต่อการใช้ทั้งภาคเกษตร ภาคอุปโภค - บริโภค ภาคบริการ ประเพณีสงกรานต์ ตลอดจนการรักษาระบบนิเวศน์ทางน้ำ เขื่อนแม่กวงอุดมธารา ปริมาณน้ำเก็บกักในปัจจุบัน จำนวน ๘๒ ล้านลูกบาศก์เมตร คิดเป็นร้อยละ ๓๑ วางแผนการจัดสรรน้ำ รวมจำนวน ๘๙ ล้านลูกบาศก์เมตร แบ่งเป็นแผนการจัดสรรน้ำให้พื้นที่การเกษตร จำนวน ๘๓ ล้านลูกบาศก์เมตร พื้นที่ จำนวน ๖๘,๘๕๓ ไร่ จัดสรรน้ำเพื่อการอุปโภค - บริโภค ประปา จำนวน ๖ ล้านลูกบาศก์เมตร ปัจจุบันมีการใช้น้ำตามแผนไปแล้ว จำนวน ๔๐.๗๔ ล้านลูกบาศก์เมตร คิดเป็นร้อยละ ๔๕ อ่างเก็บน้ำขนาดกลาง ทั้งจังหวัดเชียงใหม่ ๑๒ แห่ง ปริมาณน้ำเก็บกักรวม จำนวน ๓๗ ล้านลูกบาศก์เมตร คิดเป็นร้อยละ ๔๓ อ่างเก็บน้ำที่มีความจุต่ำกว่า ร้อยละ ๕๐ มีจำนวน ๖ แห่ง ได้แก่ อ่างเก็บน้ำห้วยแม่ออน ตำบลออนเหนือ อำเภอแม่ออน มีปริมาณน้ำ จำนวน ๑.๕๕ ล้านลูกบาศก์เมตร คิดเป็นร้อยละ ๓๔ อ่างเก็บน้ำแม่โก๋น ตำบลป่าไหน่ อำเภอพร้าว มีปริมาณน้ำ จำนวน ๑.๑๕ ล้านลูกบาศก์เมตร คิดเป็นร้อยละ ๒๐ อ่างเก็บน้ำแม่ทะลบหลวง ตำบลแม่ทะลบ อำเภอไชยปราการ มีปริมาณน้ำ จำนวน ๗.๐ ล้านลูกบาศก์เมตร คิดเป็นร้อยละ ๔๖ อ่างเก็บน้ำห้วยมะนาว ตำบลดอนเปา อำเภอแม่วาง มีปริมาณน้ำ จำนวน ๑.๖ ล้านลูกบาศก์เมตร คิดเป็นร้อยละ ๓๘ อ่างเก็บน้ำห้วยโป่งจ้อ ตำบลสันติสุข อำเภอดอยหล่อ มีปริมาณน้ำ จำนวน ๐.๗๘ ล้านลูกบาศก์เมตร คิดเป็นร้อยละ ๓๐ อ่างเก็บน้ำแม่ตูบ ตำบลโปงทุ่ง อำเภอดอยเต่า มีปริมาณน้ำ จำนวน ๑๕.๐ ล้านลูกบาศก์เมตร คิดเป็นร้อยละ ๓๘ ภาพรวมยังมีปริมาณน้ำเพียงพอต่อการจัดสรร อ่างเก็บน้ำขนาดเล็ก จำนวน ๑๑๗ แห่ง มีปริมาณน้ำ จำนวน ๓๓ ล้านลูกบาศก์เมตร คิดเป็นร้อยละ ๕๑ อำเภอที่มี

ปริมาณน้ำในอ่างฯ ...

ปริมาณน้ำในอ่างฯ เฉลี่ยต่ำกว่าร้อยละ ๕๐ มี ๓ อำเภอ ได้แก่ อำเภอดอยหล่อ อำเภอจอมทอง อำเภอดอยเต่า การเตรียมความพร้อมรับสถานการณ์ภัยแล้งในปัจจุบัน จังหวัดเชียงใหม่รณรงค์และขอความร่วมมือมาโดยตลอดในช่วง ๒ - ๓ ปี ที่ผ่านมา คือ การใช้ทรัพยากรน้ำเท่าที่จำเป็น ประหยัด เพื่อสงวนน้ำไว้รองรับกรณีภาวการณ์ฝนทิ้งช่วง ตลอดจนมีมาตรการการกำกับ ควบคุม ให้เป็นไปตามแผนการใช้น้ำที่กำหนดไว้อย่างมีวินัย มีจิตสำนึก เพื่อให้ผู้ใช้น้ำทุกภาคส่วนได้รับน้ำอย่างเป็นธรรม ทั่วถึง มีประสิทธิภาพ และเกิดความยั่งยืนต่อไป สำหรับแนวทางการบริหารจัดการน้ำและมาตรการการควบคุมบริหารจัดการน้ำที่สำคัญ ได้แก่ การรักษาเสถียรภาพลำน้ำสายหลัก การควบคุมการปิดกั้นทางน้ำ/การควบคุมอาคารปากคลองส่งน้ำ การควบคุมการปล่อยน้ำเสียคลองแม่ข่า การใช้น้ำดิบเพื่อการผลิตประปา ๑.๐๒ ล้านลูกบาศก์เมตร/สัปดาห์ สำนักงานชลประทานที่ ๑ เตรียมเครื่องสูบน้ำขนาด ๘ นิ้ว ถึง ๑๒ นิ้ว รวม ๕๘ เครื่อง สำหรับให้ความช่วยเหลือราษฎรฤดูแล้งปี ๒๕๖๒ พื้นที่ในเขตและนอกเขตชลประทาน ปัจจุบันมีการขอรับการสนับสนุนไปติดตั้งเพื่อสูบช่วยเหลือในเขตอำเภอดอยสะเก็ด อำเภอสันป่าตอง จำนวน ๓ เครื่อง

๒) สำนักงานป้องกันและบรรเทาสาธารณภัยจังหวัดเชียงใหม่

หัวหน้าสำนักงานป้องกันและบรรเทาสาธารณภัยจังหวัดเชียงใหม่ (นายไพรินทร์ ลิ่มเจริญ) การคาดการณ์ฤดูแล้ง กรมอุตุนิยมวิทยา ประกาศประเทศไทยเข้าสู่ฤดูร้อน เมื่อวันที่ ๒๑ กุมภาพันธ์ ๒๕๖๒ โดยอุณหภูมิสูงสุดบริเวณประเทศไทยตอนบนจะสูงขึ้นเกือบทั่วไปและมีอากาศร้อนอย่างต่อเนื่อง ประกอบกับมรสุมตะวันออกเฉียงเหนือที่พัดปกคลุมประเทศไทย จะเปลี่ยนเป็นลมตะวันออกเฉียงใต้หรือลมฝ่ายใต้พัดปกคลุม ซึ่งเป็นการเข้าสู่ฤดูร้อนของประเทศไทย และคาดว่าฤดูร้อนจะสิ้นสุดประมาณกลางเดือนพฤษภาคม ๒๕๖๒ การเตรียมการแก้ไขปัญหาภัยแล้งจังหวัดเชียงใหม่ ตามหนังสือกองบัญชาการป้องกันและบรรเทาสาธารณภัยแห่งชาติ ด่วนที่สุด ที่ มท ๐๖๒๔ (บกปภ.ช.)/ว ๗ ลงวันที่ ๒๘ มกราคม ๒๕๖๒ จังหวัดเชียงใหม่ โดย กองอำนวยการป้องกันและบรรเทาสาธารณภัยจังหวัดได้ดำเนินการเตรียมความพร้อมในการป้องกันและแก้ไขปัญหาภัยแล้ง ดังนี้ ๑) จัดทำคำสั่งกองอำนวยการป้องกันและบรรเทาสาธารณภัยจังหวัดเชียงใหม่ เรื่อง จัดตั้งศูนย์บัญชาการเหตุการณ์ภัยแล้ง จังหวัดเชียงใหม่ ปี ๒๕๖๒ ๒) จัดทำแผนปฏิบัติการป้องกันและแก้ไขปัญหาภัยแล้ง จังหวัดเชียงใหม่ ปี ๒๕๖๒ ๓) มีหนังสือแจ้งคณะกรรมการศูนย์บัญชาการเหตุการณ์ภัยแล้ง จังหวัดเชียงใหม่ ปี ๒๕๖๒ ๔) แจ้งให้อำเภอและองค์กรปกครองส่วนท้องถิ่น จัดทำแผนเผชิญเหตุภัยแล้ง พร้อมทั้งจัดตั้งศูนย์บัญชาการเหตุการณ์ภัยแล้ง ระดับอำเภอและศูนย์ปฏิบัติการฉุกเฉินระดับองค์กรปกครองส่วนท้องถิ่น ปี ๒๕๖๒ กรมส่งเสริมการปกครองส่วนท้องถิ่นได้แจ้งให้องค์ปกครองส่วนท้องถิ่น ดำเนินการเตรียมความพร้อมป้องกันและแก้ไขปัญหาภัยแล้ง สำรวจและจัดทำบัญชีข้อมูลทั่วไป ข้อมูลสภาพพื้นที่เสี่ยงภัย ข้อมูลแหล่งภาชนะเก็บกักน้ำ และข้อมูลเครื่องมือเครื่องใช้ในการป้องกันและแก้ไขปัญหา จัดทำ ซ่อมแซมหรือปรับปรุงแหล่งน้ำ ภาชนะเก็บน้ำ ฝายตันน้ำลำธาร พิจารณาตั้งงบประมาณรายจ่าย งบกลาง ประเภทเงินสำรองจ่ายให้เพียงพอต่อการเผชิญเหตุสาธารณภัยที่อาจเกิดขึ้นรณรงค์ให้ประชาชนสำรองน้ำให้เพียงพอตลอดช่วงฤดูแล้ง การคาดการณ์ฤดูแล้ง พื้นที่เสี่ยงภัยแล้ง พื้นที่แล้งซ้ำซาก ๓ ปี ย้อนหลัง จังหวัดเชียงใหม่ มีทั้งหมด ๑๕ อำเภอ ๖๓ ตำบล ๕๐๕ หมู่บ้าน การตรวจสอบพื้นที่เสี่ยงขาดแคลนน้ำอุปโภค-บริโภค ปี ๒๕๖๑/๖๒ นอกเขตชลประทานและไม่มีบ่อบาดาล ตามหนังสือขอสั่งการกระทรวงมหาดไทยที่ มท ๐๐๒๑.๕/ว ๗๓๒๘ ลงวันที่ ๑๒ ธันวาคม ๒๕๖๑ มีจำนวน ๗ อำเภอ ได้แก่ อำเภอเชียงดาว แม่แตง กัลยาณิวัฒนา แม่แจ่ม แม่ออน เมืองเชียงใหม่ และอำเภอสะเมิง จากตรวจสอบพบว่า ขาดแคลนน้ำอุปโภค-บริโภค จำนวน ๔ อำเภอ ๕ ตำบล ๔๒ หมู่บ้าน ได้แก่ อำเภอเชียงดาว ตำบลเมืองคอง จำนวน ๓ หมู่บ้าน อำเภอสะเมิง ตำบลยั้งเมิน จำนวน ๗ หมู่บ้าน อำเภอแม่แจ่ม

ตำบลบ้านทับ จำนวน ๙ หมู่บ้าน และตำบลแม่ศึก จำนวน ๑๗ หมู่บ้าน และอำเภอกัลยาณิวัฒนา ตำบลแม่แดด จำนวน ๖ หมู่บ้าน

๓) ศูนย์ปฏิบัติการฝนหลวงภาคเหนือ

ผู้อำนวยการศูนย์ปฏิบัติการฝนหลวงภาคเหนือ (นางสาวหนึ่งหทัย ตันติพลับทอง) มีการจัดตั้งหน่วยปฏิบัติการฝนหลวงเคลื่อนที่เร็ว โดยใช้เครื่องบิน CASA จำนวน ๒ ลำ ผลปฏิบัติการฝนหลวงเพื่อบรรเทาปัญหาหมอกควันและไฟป่า ตั้งแต่วันที่ ๑๐ – ๒๘ กุมภาพันธ์ ๒๕๖๒ จำนวนวันปฏิบัติการ ๕ วัน ๑๖ เที่ยวบิน ๓๕.๓๕ ชั่วโมงบิน ใช้สาร ๑๕ ตัน พบว่ามีฝนตกเล็กน้อยบริเวณจังหวัดลำปาง (แม่ทะ แม่เมาะ สบปราบ เกาะคา เมืองลำปาง เถิน) จังหวัดแพร่(ลอง เมืองแพร่) จังหวัดเชียงใหม่ (ฮอด ดอยเต่า) และจังหวัดลำพูน (บ้านโฮ่ง) สรุปผลปฏิบัติการตั้งแต่วันที่ ๑ – ๑๙ มีนาคม ๒๕๖๒ จำนวนวันปฏิบัติการ ๓ วัน ๖ เที่ยวบิน ๑๑.๒๐ ชั่วโมง ใช้สาร ๓.๕ ตัน มีฝนตกบริเวณจังหวัดเชียงใหม่ (แม่แจ่ม) จังหวัดเชียงราย (เวียงป่าเป้า) จังหวัดน่าน (บ้านหลวง เวียงสา) และจังหวัดแพร่ (สอง)

ประธานในที่ประชุม (นายพุฒิพงศ์ ศิริมาตย์ รองผู้ว่าราชการจังหวัดเชียงใหม่) การปฏิบัติงานขอให้ใช้ข้อมูลเดียวกัน ให้จัดส่งข้อมูลให้อำเภอได้รับทราบด้วย

มติที่ประชุม รับทราบ

๓.๑.๙ รายงานผลคะแนนการเลือกตั้งสมาชิกสภาผู้แทนราษฎร เป็นการทั่วไป พ.ศ.๒๕๖๒ จังหวัดเชียงใหม่ อย่างไม่เป็นทางการ (สำนักงานคณะกรรมการการเลือกตั้งประจำจังหวัดเชียงใหม่)

ผู้อำนวยการการเลือกตั้งประจำจังหวัดเชียงใหม่ (นายเกรียงไกร พานดอกไม้) สถิติการใช้สิทธิเลือกตั้ง ส.ส. จังหวัดเชียงใหม่ เขตเลือกตั้งที่ ๑ ผู้มีสิทธิเลือกตั้ง จำนวน ๑๘๘,๗๙๗ คน มาใช้สิทธิในวันเลือกตั้ง จำนวน ๑๔๘,๔๓๔ คน ใช้สิทธิเลือกตั้งล่วงหน้า จำนวน ๑๓,๐๘๙ คน ร้อยละผู้มาใช้สิทธิ ๗๘.๖๒ บัตรดีร้อยละ ๙๔.๘๒ บัตรเสีย ร้อยละ ๓.๑๓ ไม่ลงคะแนนเสียง ร้อยละ ๒.๐๖ เขตเลือกตั้งที่ ๒ ผู้มีสิทธิเลือกตั้ง จำนวน ๑๔๑,๘๓๕ คน มาใช้สิทธิในวันเลือกตั้ง จำนวน ๑๒๒,๒๘๐ คน ใช้สิทธิเลือกตั้งล่วงหน้า จำนวน ๖,๓๐๒ คน ร้อยละผู้มาใช้สิทธิ ๘๖.๒๑ บัตรดีร้อยละ ๙๒.๐๒ บัตรเสีย ร้อยละ ๖.๐๒ ไม่ลงคะแนนเสียง ร้อยละ ๑.๙๖ เขตเลือกตั้งที่ ๓ ผู้มีสิทธิเลือกตั้ง จำนวน ๑๕๐,๐๔๔ คน มาใช้สิทธิในวันเลือกตั้ง จำนวน ๑๒๘,๖๐๔ คน ใช้สิทธิล่วงหน้า จำนวน ๖,๔๐๔ คน ร้อยละผู้มาใช้สิทธิ ๘๕.๗๑ บัตรดีร้อยละ ๘๔.๖๓ บัตรเสีย ร้อยละ ๓๓.๘๖ ไม่ลงคะแนนเสียง ร้อยละ ๑.๖๘ เขตเลือกตั้งที่ ๔ ผู้มีสิทธิเลือกตั้ง จำนวน ๑๕๓,๖๑๐ คน มาใช้สิทธิในวันเลือกตั้ง จำนวน ๑๒๘,๘๒๙ คน ใช้สิทธิล่วงหน้า จำนวน ๘,๓๖๐ คน ร้อยละผู้มาใช้สิทธิ ๘๓.๘๗ บัตรดีร้อยละ ๙๒.๓๐ บัตรเสีย ร้อยละ ๖.๐๔ ไม่ลงคะแนนเสียง ร้อยละ ๑.๖๖ เขตเลือกตั้งที่ ๕ ผู้มีสิทธิเลือกตั้ง จำนวน ๑๕๐,๘๒๘ คน มาใช้สิทธิในวันเลือกตั้ง จำนวน ๑๒๕,๙๙๔ คน ใช้สิทธิล่วงหน้า จำนวน ๘,๒๒๘ คน ร้อยละผู้มาใช้สิทธิ ๘๓.๕๔ บัตรดี ร้อยละ ๙๓.๓๕ บัตรเสีย ร้อยละ ๔.๙๖ ไม่ลงคะแนนเสียง ร้อยละ ๑.๖๙ เขตเลือกตั้งที่ ๖ มีสิทธิเลือกตั้ง จำนวน ๙๕,๗๘๖ คน มาใช้สิทธิในวันเลือกตั้ง จำนวน ๗๓,๕๓๑ คน ใช้สิทธิล่วงหน้า จำนวน ๕,๖๑๓ คน ร้อยละผู้มาใช้สิทธิ ๗๖.๗๗ บัตรดี ร้อยละ ๙๑.๗๒ บัตรเสีย ร้อยละ ๗.๑๘ ไม่ลงคะแนนเสียง ร้อยละ ๑.๑๐ เขตเลือกตั้งที่ ๗ มีสิทธิเลือกตั้ง จำนวน ๑๑๘,๒๑๕ คน มาใช้สิทธิในวันเลือกตั้ง จำนวน ๙๔,๑๖๖ คน ใช้สิทธิล่วงหน้า จำนวน ๖,๓๗๙ คน ร้อยละผู้มาใช้สิทธิ ๗๙.๒๔ บัตรดี ร้อยละ ๙๒.๓๐ บัตรเสีย ร้อยละ ๗.๐๔ ไม่ลงคะแนนเสียง ร้อยละ ๐.๙๘ เขตเลือกตั้งที่ ๘ มีสิทธิเลือกตั้ง จำนวน ๑๖๓,๘๓๓ คน มาใช้สิทธิในวันเลือกตั้ง จำนวน ๑๔๔,๒๗๑ คน ใช้สิทธิล่วงหน้า จำนวน ๕,๖๘๔ คน ร้อยละผู้มาใช้สิทธิ ๘๘.๐๖ บัตรดี ร้อยละ ๙๒.๓๐ บัตรเสีย ร้อยละ ...

บัตรเสีย ร้อยละ ๕.๖๕ ไม่ลงคะแนนเสียง ร้อยละ ๑.๑๔ เขตเลือกตั้งที่ ๙ มีสิทธิเลือกตั้ง จำนวน ๑๓๙,๕๗๙ คน มาใช้สิทธิในวันเลือกตั้ง จำนวน ๑๑๙,๗๙๖ คน ใช้สิทธิล่วงหน้า จำนวน ๕,๒๔๑ คน ร้อยละผู้มาใช้สิทธิ ๘๓.๘๗ บัตรดีร้อยละ ๙๒.๓๐ บัตรเสีย ร้อยละ ๖.๐๔ ไม่ลงคะแนนเสียง ร้อยละ ๑.๖๖ รวมจังหวัดเชียงใหม่ ผู้มีสิทธิเลือกตั้งทั้งหมด ๑,๓๐๓,๑๔๘ คน มาใช้สิทธิในวันเลือกตั้ง จำนวน ๑,๐๘๕,๙๐๕ คน ใช้สิทธิล่วงหน้า จำนวน ๖๕,๓๐๐ คน ร้อยละผู้มาใช้สิทธิ ๘๓.๕๒ บัตรดี ร้อยละ ๙๒.๘๖ บัตรเสีย ร้อยละ ๕.๖๕ และไม่ลงคะแนนเสียง ร้อยละ ๑.๕๐ ขอขอบคุณทุกส่วนราชการและอำเภอที่ให้การสนับสนุนการจัดการเลือกตั้งในครั้งนี้

มติที่ประชุม รับทราบ

๓.๑.๑๐ เทศกาลสงกรานต์ (ประเพณีปี๋ใหม่เมือง) (เทศบาลนครเชียงใหม่ ที่ทำการปกครองจังหวัดเชียงใหม่ และสำนักงานจังหวัดเชียงใหม่)

๑) เทศบาลนครเชียงใหม่

ปลัดเทศบาลนครเชียงใหม่ (นางทิฆัมพร ตันวัฒนะ) จังหวัดเชียงใหม่ เทศบาลนครเชียงใหม่ ร่วมกับหน่วยงานทั้งภาครัฐและเอกชน กำหนดจัดงานประเพณีสงกรานต์ประจำปี ๒๕๖๒ ระหว่างวันที่ ๑๒-๑๖ เมษายน ๒๕๖๒ ภายใต้แนวคิด เล่าเรื่องเมืองล้านนาเบิกศักรามิ่งมงคล ป๋าเวณีปี๋ใหม่เมืองเจียงใหม่ อย่างปลอดภัย ไร้แอลกอฮอล์ ทั้งนี้ เพื่อเป็นการร่วมส่งเสริมศิลปวัฒนธรรมและสืบทอดประเพณีอันดีงามของล้านนาให้คงอยู่สืบไป กิจกรรมที่สำคัญในงานประเพณีสงกรานต์เชียงใหม่ ประจำปี ๒๕๖๒ มีดังนี้ วันที่ ๓๑ มีนาคม ๒๕๖๒ เวลา ๑๘.๐๐ น. พิธีแถลงข่าวงานป๋าเวณีปี๋ใหม่เมืองเจียงใหม่ ประจำปี ๒๕๖๒ ณ ข่วงอนุสาวรีย์สามกษัตริย์ วันที่ ๑๒ เมษายน ๒๕๖๒ เวลา ๐๖.๓๐ น. พิธีทำบุญตักบาตรครบรอบ ๗๒๓ ปี เมืองเจียงใหม่ ณ ข่วงอนุสาวรีย์สามกษัตริย์ เวลา ๐๘.๐๙ น. พิธียอสวย ไหว้สาพระญามังราย ณ ข่วงอนุสาวรีย์สามกษัตริย์ เวลา ๑๐.๐๙ น. พิธีอัญเชิญและบวงสรวงเศียรท้าวกบิลพรหม ณ สำนักงานเทศบาลนครเชียงใหม่ วันที่ ๑๓ เมษายน ๒๕๖๒ เวลา ๐๖.๓๐ น. พิธีทำบุญตักบาตรเนื่องในวันขึ้นปีใหม่เมืองเจียงใหม่ ณ ข่วงประตูท่าแพ เวลา ๐๘.๐๙ น. พิธีเปิดงานป๋าเวณีปีใหม่เมืองเจียงใหม่ ณ ข่วงประตูท่าแพ เวลา ๐๘.๓๐ น. การประกวดแม่ญิงขี่รถถีบกางจ้อง ณ ข่วงประตูท่าแพ เวลา ๐๙.๐๙ น. พิธีอาราธนาพระพุทธสิหิงค์ออกจากพระวิหารลายคำ ณ วัดพระสิงห์วรมหาวิหาร เวลา ๑๓.๓๐ น. พิธีอัญเชิญพระพุทธสิหิงค์และพระพุทธรูปสำคัญออกแห่ ณ สี่แยกสันป่าข่อย ถึงวัดพระสิงห์วรมหาวิหาร วันที่ ๑๔ เมษายน ๒๕๖๒ เวลา ๑๓.๓๐ น. ขบวนแห่ไม้ค้ำสะหลีและขนทรายเข้าวัด ณ ขัวเหล็ก – วัดบนถนนท่าแพ วันที่ ๑๕ เมษายน ๒๕๖๒ เวลา ๑๙.๐๐ – ๒๓.๐๐ น. การประกวดหนูน้อยสงกรานต์เจียงใหม่ ณ ข่วงประตูท่าแพ วันที่ ๑๖ เมษายน ๒๕๖๒ เวลา ๑๓.๓๐ น. ขบวนแห่เครื่องสักการะสระเกล้าดำหัวป้อเมืองเจียงใหม่ ณ สี่แยกกลางเวียง – จวนผู้ว่าราชการจังหวัดเชียงใหม่ วันที่ ๑๓ - ๑๔ เมษายน ๒๕๖๒ เวลา ๑๙.๐๐ – ๒๓.๐๐ น. การประกวดเทพี-เทพบุตรสงกรานต์ ณ ข่วงประตูท่าแพ วันที่ ๑๓ - ๑๕ เมษายน ๒๕๖๒ เวลา ๑๓.๐๐ - ๑๘.๐๐ น. กิจกรรมข่วงวัฒนธรรมล้านนา ปี๋ใหม่เมือง ๔ จังหวัด ณ พุทธสถานเชียงใหม่ วันที่ ๑๔ -๑๕ เมษายน ๒๕๖๒ เวลา ๑๗.๐๐ – ๒๒.๐๐ น. กิจกรรม “สืบฮีต สานฮอย ป๋าเวณีปี๋ใหม่เมือง” ข่วงวัฒนธรรมงานวัด ณ ข่วงอนุสาวรีย์สามกษัตริย์ ประกอบด้วย ข่วงสาธิต ข่วงกาดหมั้ว และข่วงการแสดงศิลปวัฒนธรรมในงานป๋าเวณีปี๋ใหม่เมืองเจียงใหม่ การแสดง แสง สี เสียง และการแสดงนิทรรศการ “เล่าขานตำนาน ป๋าเวณีปี๋ใหม่เมือง” ณ ลานด้านหน้าพิพิธภัณฑ์พื้นถิ่นล้านนา นอกจากนั้น ในปีนี้ได้มีการบูณาการระหว่างหน่วยราชการและภาคเอกชนร่วมกันตกแต่งตุงประดับเมือง ตลอดเส้นทางจากสี่แยกสันป่าข่อย – วัดพระสิงห์วรมหาวิหาร และรอบคูเมืองเชียงใหม่ จำนวนมากกว่า ๒,๕๐๐ ผืน และกำหนดให้เป็นประเพณีสงกรานต์ปลอดแอลกอฮอล์ รณรงค์ให้ประชาชนทุกท่าน งดดื่มแอลกอฮอล์และงดสูบบุหรี่

ตามพระราชบัญญัติ ...

ตามพระราชบัญญัติควบคุมเครื่องดื่มแอลกอฮอล์ พ.ศ. ๒๕๕๑ ห้ามดื่มและห้ามขายในที่สาธารณะ มีโทษปรับไม่เกิน ๑๐,๐๐๐ บาท จำคุกไม่เกิน ๖ เดือน หรือทั้งจำทั้งปรับ จึงขอฝากทุกท่านได้ประชาสัมพันธ์ให้ทราบโดยทั่วกัน

๒) ที่ทำการปกครองจังหวัดเชียงใหม่

ผู้แทนที่ทำการปกครองจังหวัดเชียงใหม่ (นายชลิต ทิพย์คำ) การจัดพิธี "สระเกล้าดำหัว ป้อเมืองเจียงใหม่" ประจำปี ๒๕๖๒ ในวันที่ ๑๖ เมษายน ๒๕๖๒ เวลา ๑๓.๓๐ น. ขบวน ดำหัวพร้อมกันเพื่อจัดริ้วขบวน หัวขบวนตั้งอยู่ ณ บริเวณประตูท่าแพ ด้านข้างโรงแรมมนตรี และท้ายขบวนตั้งอยู่บริเวณสนามโรงเรียนยุพราชวิทยาลัย เวลา ๑๔.๐๐ น. เคลื่อนขบวนแห่จากที่ตั้ง เส้นทางจากประตูท่าแพ ไปตามถนนท่าแพ ถึงพุทธสถาน เลี้ยวขวาไปตามถนนเจริญประเทศ เลี้ยวซ้ายเข้าจวนผู้ว่าราชการจังหวัดเชียงใหม่ จังหวัดได้จัดทำร่างประกาศมอบหมายหน้าที่รับผิดชอบในการเตรียมการจัดพิธีสระเกล้าดำหัวป้อเมืองเจียงใหม่ โดยมีหน่วยงานรับผิดชอบตามภารกิจ ดังนี้ ๑) ที่ทำการปกครองจังหวัดเชียงใหม่ ดำเนินการงานธุรการเกี่ยวกับการจัดพิธีสระเกล้าดำหัวป้อเมืองเจียงใหม่ ประสานการปฏิบัติกับหน่วยงานที่เกี่ยวข้องเพื่อดำเนินงานให้บรรลุตามวัตถุประสงค์ แจ้งเชิญชวนหน่วยงานเข้าร่วมกิจกรรม การจัดริ้วขบวน ประสานจัดเตรียมสถานที่เพื่อจัดริ้วขบวนทั้งจุดเริ่มต้นหน้าโรงแรมมนตรีและท้ายขบวนโรงเรียนยุพราชวิทยาลัย โดยติดตั้งป้ายแต่ละหน่วยงานให้ชัดเจน จัดกำลังเจ้าหน้าที่อาสารักษาดินแดน จัดระเบียบริ้วขบวนที่เคลื่อนเข้าไปในบริเวณจวนผู้ว่าราชการจังหวัดเชียงใหม่ และปฏิบัติภารกิจอื่น ๆ ที่ผู้บังคับบัญชามอบหมาย ๒) สำนักงานส่งเสริมการปกครองท้องถิ่นจังหวัดเชียงใหม่ ประสานสำนักงานจังหวัดเชียงใหม่ในการจัดระเบียบริ้วขบวนที่เคลื่อนเข้าไปในบริเวณจวนผู้ว่าราชการจังหวัดเชียงใหม่ ประสานเชิญชวนองค์กรปกครองส่วนท้องถิ่นทุกแห่งเข้าร่วมกิจกรรมโดยพร้อมเพรียงกัน และปฏิบัติภารกิจอื่นๆ ที่ผู้บังคับบัญชามอบหมาย ๓) สำนักงานจังหวัดเชียงใหม่ จัดเตรียมสถานที่บริเวณจวนผู้ว่าราชการจังหวัดเชียงใหม่ และดูแลความเรียบร้อยโดยทั่วไป จัดทำคำกล่าวขอพรและคำกล่าวอวยพร จัดเตรียมเครื่องใช้และเครื่องเสียงในการประกอบพิธีฯ รับรอง อำนวยความสะดวกทั่วไป พร้อมทั้งจัดเตรียมอาหารว่างและเครื่องดื่มสำหรับผู้เข้าร่วมกิจกรรม จัดเตรียมพิธีกรประจำ ณ จวนผู้ว่าราชการจังหวัดเชียงใหม่ เริ่มตั้งแต่เวลา ๑๔.๐๐ น.เป็นต้นไป ประสานสำนักงานวัฒนธรรมจังหวัดเชียงใหม่เกี่ยวกับขั้นตอนในการประกอบพิธีให้ถูกต้องตามแบบประเพณีล้านนา และปฏิบัติภารกิจอื่น ๆ ที่ผู้บังคับบัญชามอบหมาย ๔) เทศบาลนครเชียงใหม่ จัดทำป้ายนำขบวนข้อความ "ขบวนสระเกล้าดำหัว ป้อเมืองเจียงใหม่ ๑๕ เมษายน ๒๕๖๒" พร้อมผู้ถือป้าย จัดเตรียมบุคลากรอุปกรณ์และเครื่องสระเกล้าดำหัวตามประเพณีท้องถิ่น ประสานการแจกน้ำดื่มแก่ผู้ร่วมกิจกรรม ณ จุดตั้งขบวน ณ สนามโรงเรียนยุพราชวิทยาลัย เส้นทางขบวนเคลื่อนผ่าน รวมถึงจุดบริการน้ำ ณ บริเวณจวนผู้ว่าราชการจังหวัดเชียงใหม่ จัดเตรียมรถสุขาเคลื่อนที่ จำนวน ๒ คัน จอด ณ ข่วงประตูท่าแพ จัดรถประชาสัมพันธ์นำขบวน จัดรถบรรทุกน้ำ (รถดับเพลิง) สำหรับนำขบวน ดูแลรักษาความสะอาดถนนตลอดเส้นทางที่ขบวนเคลื่อนผ่าน และบริเวณจวนผู้ว่าราชการจังหวัดเชียงใหม่ และปฏิบัติภารกิจอื่น ๆ ที่ผู้บังคับบัญชามอบหมาย ๕) องค์การบริหารส่วนจังหวัดเชียงใหม่ ประสานจัดกิจกรรมสืบสานวัฒนธรรมประเพณีล้านนาในเส้นทางที่ขบวนเคลื่อนผ่านเพื่อเผยแพร่ให้นักท่องเที่ยวได้ชม เชิญชวนเจ้าของบริษัทห้างร้าน บ้านเรือนราษฎรที่อาศัยอยู่ในเส้นทางที่ขบวนเคลื่อนผ่านได้จัดกิจกรรมต่าง ๆ ตลอดเส้นทาง จัดหาน้ำดื่มบริการผู้ที่เข้าร่วมขบวน ณ จวนผู้ว่าราชการจังหวัดเชียงใหม่ จัดรถสุขาเคลื่อนที่ จำนวน ๒ คัน เพื่อบริการประชาชน ณ บริเวณด้านข้างจวนผู้ว่าราชการจังหวัดเชียงใหม่ ด้านถนนเจริญประเทศ ตั้งแต่เวลา ๑๓.๐๐ น. เป็นต้นไป ปฏิบัติภารกิจอื่น ๆ ที่ผู้บังคับบัญชามอบหมาย ๖) สำนักงานสาธารณสุขจังหวัดเชียงใหม่ จัดรถพยาบาลพร้อมเจ้าหน้าที่ให้บริการรักษาพยาบาลแก่ ผู้เข้าร่วมกิจกรรม โดย นำรถพยาบาลต่อท้ายขบวน

สระเกล้าดำหัวป้อเมืองเจียงใหม่ และปฏิบัติภารกิจอื่น ๆ ที่ผู้บังคับบัญชามอบหมาย ๗) สำนักงานประชาสัมพันธ์จังหวัดเชียงใหม่ ประชาสัมพันธ์การจัดงานสงกรานต์ และพิธีสระเกล้าดำหัวป้อเมืองเจียงใหม่ผ่านสื่อวิทยุ โทรทัศน์ หนังสือพิมพ์ หรือสื่อต่าง ๆ เพื่อให้ประชาชนได้รับทราบอย่างแพร่หลาย และปฏิบัติภารกิจอื่น ๆ ที่ผู้บังคับบัญชามอบหมาย ๘) ตำรวจภูธรจังหวัดเชียงใหม่ จัดกำลังเจ้าหน้าที่ตำรวจในการรักษาความสงบเรียบร้อยบริเวณจวนผู้ว่าราชการจังหวัดเชียงใหม่ โรงเรียนยุพราชวิทยาลัย ลานอเนกประสงค์ ช่วงประตูท่าแพและเส้นทางที่ขบวนเคลื่อนผ่าน จัดรถยนต์ตำรวจนำขบวนสระเกล้าดำหัวป้อเมืองเจียงใหม่ จัดการจราจรทั่วไปตามเส้นทางที่ขบวนเคลื่อนผ่าน และปิดการจราจรบนถนนท่าแพ ถนนราชดำเนิน และที่เกี่ยวข้อง ตั้งแต่เวลา ๑๓.๓๐ น. เป็นต้นไป ประชาสัมพันธ์การปิดเส้นทางจราจรให้ประชาชนได้ทราบทั่วกันและทั่วถึง และปฏิบัติการกิจอื่น ๆ ที่ผู้บังคับบัญชามอบหมาย

๓) สำนักงานจังหวัดเชียงใหม่

หัวหน้าสำนักงานจังหวัดเชียงใหม่ (นายชูชีพ พงษ์ไชย) ในวันเสาร์ที่ ๒๐ เมษายน ๒๕๖๒ ผู้ว่าราชการจังหวัดเชียงใหม่และนายกเหล่ากาชาดจังหวัด จะนำคณะรองผู้ว่าราชการจังหวัดเชียงใหม่และหัวหน้าส่วนราชการ เดินทางไปสรงน้ำดำหัวพระเถระผู้ใหญ่ รวม ๙ วัด คณะจะเดินทางไปพร้อมที่จวนผู้ว่าราชการจังหวัดเชียงใหม่ เวลา ๐๘.๐๐ น. การแต่งกาย ชุดพื้นเมือง ในวันอาทิตย์ที่ ๒๑ เมษายน ๒๕๖๒ ผู้ว่าราชการจังหวัดเชียงใหม่และนายกเหล่ากาชาดจังหวัด จะเดินทางไปทำพิธีสรงน้ำสิ่งศักดิ์สิทธิ์คู่บ้านคู่เมือง จำนวน ๑๑ แห่ง การแต่งกาย ชุดพื้นเมือง

มติที่ประชุม รับทราบ

๓.๑.๑๑ การดำเนินโครงการเกษตรวิชญา

ผู้แทนสำนักงานพัฒนาที่ดินเขต ๖ (นางสุธารา ยินดีรส) รายงานความก้าวหน้าโครงการเกษตรวิชญา ได้มีการสำรวจรังวัดพื้นที่แปลงเกษตร จัดทำทะเบียนเกษตรกร มีการสร้าง QR CODE แต่ละราย มีการประชุมเกษตรกร ๕๔ ราย เพื่อวางแผนการปลูกพืชในรอบต่อไป พื้นที่ส่วนราชการมีการพัฒนาเรียนรู้ จัดทำระบบน้ำ ปลูกพืชไม้ดอก พืชผัก จุดสาธิตระบบอนุรักษ์ดินและน้ำ การสาธิตการปลูกพืชผักในโรงเรือนแบบกึ่งโรงเรือน ได้แก่ คะน้า กวางตุ้ง ผักชี แบบในโรงเรือน ได้แก่ สลัดแก้ว คะน้า และแบบในโรงเรือนได้แก่ กวางตุ้ง และเปเปอร์มิ้น กิจกรรมจิตอาสากรมหม่อนไหม มีการปรับปรุงภูมิทัศน์ ติดตั้งสาธารณูปโภค สำรวจออกแบบเพื่อปรับปรุงถนนในการศูนย์ ติดตามความก้าวหน้าและประชุมคณะทำงานในพื้นที่เป็นประจำ

มติที่ประชุม รับทราบ

<u>ระเบียบวาระที่ ๔</u> เรื่องวาระงานสำคัญของจังหวัดเชียงใหม่ในเดือนเมษายน ๒๕๖๒

| วันที่ | เวลา | งาน | สถานที่ |
|---|---|---|---|
| ๓๑ มีนาคม ๒๕๖๒ | ๐๙.๐๐ น. | พิธีวันที่ระลึก<br>พระบาทสมเด็จพระนั่งเกล้าเจ้าอยู่หัว<br>พระมหาเจษฎาราชเจ้า<br>และวันข้าราชการพลเรือน ประจำปี<br>๒๕๖๒ | ห้องราชพฤกษ์ ๑<br>ศูนย์ประชุมและแสดงสินค้า<br>นานาชาติเฉลิมพระเกียรติ<br>๗ รอบพระชนมพรรษา |

| วันที่ | เวลา | งาน | สถานที่ |
|---|---|---|---|
| ๖ เมษายน ๒๕๖๒ | ๐๙.๐๐ น. | พิธีวันพระบาทสมเด็จพระพุทธยอดฟ้า-จุฬาโลกมหาราช และวันที่ระลึกมหาจักรีบรมราชวงศ์ | ห้องราชพฤกษ์ ๑ ศูนย์ประชุมและแสดงสินค้านานาชาติเฉลิมพระเกียรติ ๗ รอบพระชนมพรรษา |
| ๖ เมษายน ๒๕๖๒ | ๑๑.๕๙ น. | พิธีพลีกรรมตักน้ำจากแหล่งน้ำศักดิ์สิทธิ์ | - บ่อน้ำทิพย์ วัดบุพพาราม อำเภอเมืองเชียงใหม่<br>- ขุนน้ำแม่ปิง อำเภอเชียงดาว<br>- อ่างกาหลวง ดอยอินทนนท์ อำเภอจอมทอง |
| ๘ เมษายน ๒๕๖๒ | ๑๗.๑๐ น. | พิธีทำน้ำอภิเษกเจริญพระพุทธมนต์ | วัดพระสิงห์วรมหาวิหาร อำเภอเมืองเชียงใหม่ |
| ๙ เมษายน ๒๕๖๒ | ๐๙.๐๐ น. | พิธีเวียนเทียนสมโภชน้ำอภิเษกเจริญพระพุทธมนต์ | วัดพระสิงห์วรมหาวิหาร อำเภอเมืองเชียงใหม่ |
| ๑๒ – ๑๖ เมษายน ๒๕๖๒ | | การจัดงานประเพณีสงกรานต์ ประจำปี ๒๕๖๒ | เทศบาลนครเชียงใหม่ |
| ๑๖ เมษายน ๒๕๖๒ | ๐๙.๐๐ น. เป็นต้นไป | พิธีสระเกล้าดำหัวป้อเมืองเจียงใหม่ ประจำปี พ.ศ. ๒๕๖๒ | จวนผู้ว่าราชการจังหวัดเชียงใหม่ |
| ๑๗ เมษายน ๒๕๖๒ | ๑๗.๐๐ น. | การจัดงานพิธีสักการะกู่เจ้าหลวงเชียงใหม่ ประจำปี พ.ศ. ๒๕๖๒ | กู่เจ้าหลวงเชียงใหม่ วัดสวนดอกพระอารามหลวง อำเภอเมืองเชียงใหม่ |
| ๒๐ – ๒๑ เมษายน ๒๕๖๒ | ๐๘.๐๐ น. เป็นต้นไป | พิธีรดน้ำดำหัวพระเถระผู้ใหญ่และพิธีสรงน้ำสิ่งศักดิ์สิทธิ์คู่บ้านคู่เมืองจังหวัดเชียงใหม่ ประจำปี พ.ศ. ๒๕๖๒ | |
| ๒๔ เมษายน ๒๕๖๒ | ๐๙.๐๐ น. | โครงการผู้ว่าราชการจังหวัดเชียงใหม่ หัวหน้าส่วนราชการและผู้บริหารองค์กรปกครองส่วนท้องถิ่นพบปะประชาชน ครั้งที่ ๒/๒๕๖๒ | เขื่อนแม่กวงอุดมธารา อำเภอดอยสะเก็ด |
| ๒๕ เมษายน ๒๕๖๒ | ๐๙.๐๐ น. | พิธีวันคล้ายวันสวรรคต สมเด็จพระนเรศวรมหาราช ประจำปี พ.ศ. ๒๕๖๒ | บริเวณพระสถูปเจดีย์สมเด็จ-พระนเรศวรมหาราชานุสรณ์ ตำบลเมืองงาย อำเภอเชียงดาว |
| ๒๘ เมษายน ๒๕๖๒ | ๑๖.๐๐ น. | พิธีเจริญพระพุทธมนต์เฉลิมพระเกียรติและถวายพระพรชัยมงคลแด่สมเด็จพระเจ้าอยู่หัวมหาวชิราลงกรณ บดินทรเทพยวรางกูร และสมเด็จพระนางเจ้าสิริกิติ์ พระบรมราชินีนาถ ในรัชกาลที่ ๙ | พระวิหารหลวง วัดพระสิงห์วรมหาวิหาร |

๒๙ เมษายน ...

| วันที่ | เวลา | งาน | สถานที่ |
|---|---|---|---|
| ๒๙ เมษายน ๒๕๖๒ | ๐๙.๐๐ น. | การประชุมหัวหน้าส่วนราชการประจำจังหวัดเชียงใหม่ ครั้งที่ ๔/๒๕๖๒ | ณ ห้องประชุมเฉลิมพระเกียรติ ๘๐ พรรษา ศูนย์ราชการจังหวัดเชียงใหม่ |

มติที่ประชุม รับทราบ

<u>ระเบียบวาระที่ ๕</u> เรื่องนโยบายและข้อสั่งการของผู้บริหาร

ไม่มี

มติที่ประชุม รับทราบ

<u>ระเบียบวาระที่ ๖</u> เรื่องอื่น ๆ

๖.๑ ผลความก้าวหน้าการขับเคลื่อนการพัฒนาหมู่บ้านตามหลักปรัชญาของเศรษฐกิจพอเพียง (เชียงใหม่ ๑๐๐%) ประจำเดือน มีนาคม ๒๕๖๒

รักษาการในตำแหน่งพัฒนาการจังหวัดเชียงใหม่ (นายธวัช ใสสม) รายงานความก้าวหน้าประจำเดือนมีนาคม ๒๕๖๒ ดังนี้ มีการแต่งตั้ง/ประชุมคณะงานครบ ๒๕ อำเภอเป็นที่เรียบร้อยแล้ว การสร้างความเข้าแก่แกนนำพัฒนาหมู่บ้านละ ๓ คน เป้าหมาย ๖,๑๙๘ คน ดำเนินการครบถ้วนแล้ว การส่งเสริมวิถีชีวิตพอเพียงแก่อาสาสมัครครัวเรือนต้นแบบวิถีพอเพียง เป้าหมาย ๙๕,๖๙๙ ครัวเรือน ดำเนินการแล้ว ๔๘,๐๕๖ ครัวเรือน คิดเป็นร้อยละ ๕๑ การสนับสนุนการจัดทำบัญชีครัวเรือน เป้าหมาย ๙๕,๖๙๙ ครัวเรือน ดำเนินการแล้ว ๒๕,๕๘๒ ครัวเรือน คิดเป็นร้อยละ ๒๗ การจัดทำ/ทบทวนแผนชุมชน เป้าหมาย ๒,๐๖๖ หมู่บ้าน ดำเนินการเรียบร้อยแล้ว การสนับสนุนการบูรณาการเชื่อมโยงแผนองค์กรปกครองส่วนท้องถิ่น อำเภอ จังหวัด เป้าหมายอย่างน้อยร้อยละ ๖๐ ดำเนินการแล้ว ๑,๒๐๔ กิจกรรม/โครงการ กิจกรรม/โครงการด้านสัมมาชีพได้รับการสนับสนุนงบประมาณ เป้าหมายอย่างน้อยร้อยละ ๒๐ ดำเนินการแล้ว ๔ กิจกรรม/โครงการ การสนับสนุนการจัดตั้งกลุ่มอาชีพ เป้าหมาย ๔๑,๓๔๒ กลุ่ม การประชาสัมพันธ์ On Air จำนวน ๖,๑๙๘ ครั้ง On Line จำนวน ๓,๐๙๖ ครั้ง และ On ground จำนวน ๒,๕๗๗ ครั้ง เมื่อวันที่ ๑๔ มีนาคม ๒๕๖๒ นายวิรุฬ พรรณเทวี รองผู้ว่าราชการจังหวัดเชียงใหม่ ได้มอบเกียรติบัตรแก่ครัวเรือนต้นแบบวิถีพอเพียงระดับครัวเรือน อำเภอสันป่าตอง ตามกิจกรรมการขับเคลื่อนการพัฒนาหมู่บ้านตามหลักปรัชญาของเศรษฐกิจพอเพียงจังหวัดเชียงใหม่ (เชียงใหม่ ๑๐๐%) ประชาสัมพันธ์เชิญร่วมงาน “ป๋าเวณี ปี๋ใหม่เมือง” ระหว่างวันที่ ๑-๓ มีนาคม ๒๕๖๒ ณ ตลาดประชารัฐคนไทยยิ้มได้ หน้าศูนย์ราชการจังหวัดเชียงใหม่ กิจกรรมภายในงานประกอบด้วย การสรงน้ำพระประจำวันเกิด การก่อเจดีย์ทราย ประกวดตกแต่งร้านค้า ประกวดการแต่งกายพื้นเมือง รณรงค์ ลดรับ ลดให้ ลดใช้ พลาสติกและโฟม เชิญชวนเลือกซื้อกระเช้า “ป๋าเวณี ปี๋ใหม่เมือง” จากผู้ผลิตชุมชน ระหว่างวันที่ ๑ - ๓ เมษายน ๒๕๖๒ ชุดที่ ๑ ราคา ๑๙๙ บาท ชุดที่ ๒ ราคา ๔๕๐

มติที่ประชุม รับทราบ

๖.๒ โครงการผู้ว่าราชการจังหวัดเชียงใหม่ หัวหน้าส่วนราชการและผู้บริหารองค์กรปกครองส่วนท้องถิ่นพบปะประชาชน

ผู้แทนที่ทำการปกครองจังหวัดเชียงใหม่ (นายชลิต ทิพย์คำ) โครงการผู้ว่าราชการจังหวัดเชียงใหม่ หัวหน้าส่วนราชการและผู้บริหารองค์กรปกครองส่วนท้องถิ่นพบปะประชาชน ครั้งที่ ๑/๒๕๖๒ เมื่อวันที่ ๑๔ มีนาคม ๒๕๖๒ ณ เทศบาลตำบลบ้านกลาง หมู่ที่ ๒ ตำบลบ้านกลาง อำเภอสันป่าตอง

มีหน่วยงานเข้าร่วม ...

มีหน่วยงานเข้าร่วมจัดหน่วยบริการ จำนวน ๘๗ หน่วยงาน มอบถุงยังชีพ จำนวน ๒๕๐ ชุด ผ้าห่ม จำนวน ๑๐๐ ผืน มอบพันธุ์ปลา จำนวน ๓๐,๐๐๐ ตัว มอบทุนการศึกษา จำนวน ๔๕ ทุน และมอบแว่นตา จำนวน ๒๐๐ อัน ในวันดังกล่าวมีการประชุมแก้ไขปัญหาความต้องการในพื้นที่อำเภอสันป่าตอง ณ เทศบาลตำบลบ้านกลาง สรุปได้ ดังนี้ ๑) ปัญหาน้ำกัดเซาะตลิ่งในช่วงฤดูฝนทำให้ที่อยู่อาศัยและพื้นที่เกษตรเสียหาย ต้องการโครงการก่อสร้างเขื่อนกันตลิ่งพัง ในพื้นที่ ๓ ตำบล ๙ หมู่บ้าน แนวการแก้ไขปัญหา ให้เทศบาลตำบลทุ่งสะโตก องค์การบริหารส่วนตำบลท่าวังพร้าว และองค์การบริหารส่วนตำบลแม่ก๊า ประสานกรมเจ้าท่าในพื้นที่เพื่อตรวจสอบแบบการก่อสร้างให้เป็นไปตามระเบียบกฎหมายที่เกี่ยวข้องเพื่อให้เกิดความรวดเร็วในการพิจารณาอนุมัติ ช่องทางของบประมาณ ให้เสนอของบพัฒนาจังหวัดผ่านอำเภอ งบปี ๒๕๖๓ ส่งไปแล้ว ๓ โครงการ ในด้านโครงสร้างพื้นฐานถนน งบปี ๒๕๖๔ กำลังดำเนินการให้บรรจุไว้ในแผน ก่อนเสนอของบท้องถิ่น โดยการประสานแผนองค์การบริหารส่วนจังหวัดเชียงใหม่ ผ่านคณะกรรมการประสานแผน ถ้าหากเป็นโครงการขนาดใหญ่ ใช้งบประมาณจำนวนมาก ให้ส่งโครงการให้กรมโยธาธิการและผังเมืองโดยผ่านอำเภอ ๒) ปัญหาขาดแคลนน้ำเพื่ออุปโภค/บริโภคจากความต้องการของประชากรที่เพิ่มขึ้นและช่วงภัยแล้งที่ทำให้ขาดแคลนน้ำดิบในการผลิตน้ำประปา ต้องการระบบประปาหมู่บ้านขนาดใหญ่ ในพื้นที่ ๖ หมู่บ้าน ตำบลยุหว่า อำเภอสันป่าตอง จังหวัดเชียงใหม่ แนวทางการแก้ไขปัญหา เจ้าของเรื่องประสานเทศบาลเพื่อของบปรับปรุง/ซ่อม แล้วของบประมาณไปที่กรมการส่งเสริมการปกครองส่วนท้องถิ่น ๓) ปัญหาขาดป้ายบอกเส้นทางแหล่งท่องเที่ยวที่สำคัญ โบราณสถานเวียงท่ากานทำให้เกิดข้อติดขัดในการส่งเสริมการท่องเที่ยวที่ชัดเจน ต้องการให้ติดตั้งป้ายแหล่งท่องเที่ยวโบราณสถานเวียงท่ากาน แนวทางการแก้ไขปัญหาขอให้องค์การบริหารส่วนตำบลบ้านกลางแก้ไขแบบตามแบบของกรมทางหลวงที่ได้แจ้งให้องค์การบริหารส่วนตำบลแก้ไขเมื่อวันที่ ๑๓ กุมภาพันธ์ ๒๕๖๑ แล้ว ๔) ปัญหาฝายชลประทานขาดการบำรุงรักษา องค์การบริหารส่วนตำบลบ้านกลาง ไม่สามารถดำเนินการดูแลฝายปวงสนุกได้ อันเนื่องจากขาดข้อมูลของแหล่งที่ตั้งไม่ชัดเจน ความต้องการองค์การบริหารส่วนตำบลบ้านกลาง ขอถ่ายโอนภารกิจกรมชลประทาน จำนวน ๑ โครงการ คือ ฝายปวงสนุก แนวทางการแก้ไขปัญหา ให้องค์การบริหารส่วนตำบลบ้านกลางทำหนังสือถึงชลประทานเพื่อจัดตั้งกลุ่มผู้ใช้น้ำ แล้วให้องค์การบริหารส่วนตำบลบ้านกลางเป็นผู้ดูแล ๕) ปัญหาสิทธิในที่ดินทำกินไม่มีเอกสารสิทธิ์ โดยปัจจุบันอยู่ในการดำเนินการจัดที่ดินทำกินตามแนวทางคณะกรรมการนโยบายที่ดินแห่งชาติ (คทช.) ความต้องการ สอบถามความคืบหน้าของการดำเนินงาน แนวทางการแก้ไขปัญหา ยังอยู่ระหว่างการปรับปรุงแนวเขตของกรมป่าไม้ หลังจากนั้นก็มอบให้ที่ดินจังหวัดเชียงใหม่ดำเนินการเพื่อออกเอกสารการใช้ประโยชน์ที่ดินต่อไป

กำหนดจัดกิจกรรมครั้งต่อไป ครั้งที่ ๒/๒๕๖๒ ในวันที่ ๒๔ เมษายน ๒๕๖๒ ณ เขื่อนแม่กวงอุดมธารา ตำบลลวงเหนือ อำเภอดอยสะเก็ด จังหวัดเชียงใหม่ การแต่งกาย ชุดสุภาพ

มติที่ประชุม รับทราบ

๖.๓ ประชาสัมพันธ์งานหม่อนไหมและผลิตภัณฑ์ ๒๐๑๙

ผู้แทนศูนย์หม่อนไหมเฉลิมพระเกียรติเชียงใหม่ (นางเสาวนีย์ อภิญญานุวัฒน์) เชิญชมและเลือกซื้อผ้าไหมภายในงานหม่อนไหมและผลิตภัณฑ์ ๒๐๑๙ ระหว่างวันที่ ๑๙ – ๒๓ เมษายน ๒๕๖๒ ณ บริเวณชั้น G ศูนย์การค้าเซ็นทรัลพลาซา เชียงใหม่ แอร์พอร์ต

มติที่ประชุม รับทราบ

ประชุมเลิกเวลา ...

ประชุมเลิกเวลา ๑๒.๓๐ น.

บันทึกรายงานการประชุม

(นางวัลยา สิปปพันธ์)
เจ้าพนักงานธุรการชำนาญงาน

ตรวจรายงานการประชุม

(นางสาววิราชินี คำชมภู)
ผู้อำนวยการกลุ่มงานอำนวยการ

<u>ระเบียบวาระที่ ๓</u> เรื่องเพื่อทราบและถือปฏิบัติ

๓.๑ โดยการชี้แจง

๓.๑.๑ สรุปผลการเบิกจ่ายงบประมาณในภาพรวมของจังหวัดเชียงใหม่ ประจำปี พ.ศ. ๒๕๖๒ (สำนักงานคลังจังหวัดเชียงใหม่)

สำนักงานคลังจังหวัดเชียงใหม่
The Chiangmai Provincial office of the Comptroller General

1

## ผลการเบิกจ่ายเงินงบประมาณ จังหวัดเชียงใหม่ ประจำปี พ.ศ. 2562

หน่วย : ล้านบาท

| รายจ่าย | งบประมาณ | ใบสั่งซื้อ/สั่งจ้าง (PO) | เบิกจ่าย | | เป้าหมายไตรมาสที่ 3 ร้อยละ | สูง / ต่ำ กว่าเป้าหมาย | ลำดับของประเทศ |
|---|---|---|---|---|---|---|---|
| | | | จำนวนเงิน | ร้อยละ | | | |
| ภาพรวม | 26,577.22 | 2,708.32 | 18,341.46 | 69.01 | 77 | ↓ - 7.99 | 2 |
| ประจำ | 17,295.42 | 88.85 | 13,981.06 | 80.84 | 80 | ↑ 0.84 | |
| ลงทุน | 9,281.81 | 2,619.47 | 4,360.40 | 46.98 | 65 | ↓ - 18.02 | 9 |
| เงินกันเหลื่อมปี | 2,141.37 | 674.31 | 1,278.82 | 59.72 | | | |

ณ วันที่ 19 เมษายน 2562

## ผลการเบิกจ่ายงบลงทุนรายหน่วยงาน ปีงบประมาณ พ.ศ. 2562

**เป้าหมายไตรมาสที่ 2 เดือนมีนาคม 2562 ร้อยละ 45**

**งบลงทุนได้รับจัดสรร**

- จำนวน 137 หน่วยงาน

**เบิกจ่ายเป็นไปตามเป้าหมาย**

- 77 หน่วยงาน

**เบิกจ่ายไม่เป็นไปตามเป้าหมาย**

- 60 หน่วยงาน

ณ วันที่ 19 เมษายน 2562

สำนักงานคลังจังหวัดเชียงใหม่ รายงานผลการเบิกจ่ายเงิน หนังสือเวียน เพื่อทราบและถือปฏิบัติ ดังนี้

**1. ผลการเบิกจ่ายเงินงบประมาณ**

คณะรัฐมนตรี มีมติเห็นชอบมาตรการด้านการงบประมาณเพื่อการขับเคลื่อนยุทธศาสตร์ชาติและแผนแม่บทภายใต้ยุทธศาสตร์ชาติ เมื่อวันที่ 13 ธันวาคม 2561 และเพื่อให้การใช้จ่ายภาครัฐเป็นกลไกสนับสนุนการขยายตัวทางเศรษฐกิจของประเทศ โดยกำหนดเป้าหมาย ดังนี้

| งบรายจ่าย | เป้าหมายการใช้จ่ายงบประมาณ ปีงบประมาณ พ.ศ. 2562 (ไม่รวมงบกลาง) | | | |
|---|---|---|---|---|
| | ไตรมาสที่ 1 ร้อยละ | ไตรมาสที่ 2 ร้อยละ | ไตรมาสที่ 3 ร้อยละ | ไตรมาสที่ 4 ร้อยละ |
| ภาพรวม | 32 | 54 | 77 | 100 |
| รายจ่ายลงทุน | 20 | 45 | 65 | 100 |
| รายจ่ายประจำ | 36 | 57 | 80 | 100 |

ผลการเบิกจ่ายเงินงบประมาณ ปีงบประมาณ พ.ศ. 2562 ณ วันที่ 19 เมษายน 2562

หน่วย : ล้านบาท

| รายการ | งบประมาณ | PO | เบิกจ่าย | ร้อยละ | เป้าหมายไตรมาส 3 | +/- | การใช้จ่าย (PO + เบิกจ่าย) | ร้อยละ |
|---|---|---|---|---|---|---|---|---|
| 1. งบประมาณประจำปี 2562 | 26,577.22 | 2,708.32 | 18,341.46 | 69.01 | 77 | - 7.99 | 21,049.78 | 79.20 |
| 1.1 รายจ่ายประจำ | 17,295.42 | 88.85 | 13,981.06 | 80.84 | 80 | 0.84 | 14,069.91 | 81.35 |
| 1.2 รายจ่ายลงทุน | 9,281.81 | 2,619.47 | 4,360.40 | 46.98 | 65 | - 18.02 | 6,979.87 | 75.20 |
| 2.งบประมาณเหลื่อมปี | 2,141.37 | 674.31 | 1,278.82 | 59.72 | | | 1,953.13 | 91.21 |
| ปี 2561 | 1,782.67 | 534.47 | 1,101.45 | 61.79 | | | 1,635.92 | 91.77 |
| ก่อนปี 2561 | 358.70 | 139.84 | 177.37 | 49.45 | | | 317.21 | 88.43 |

เมื่อพิจารณาเปรียบเทียบผลการเบิกจ่ายเงินงบประมาณรายจ่ายลงทุนกับปีที่ผ่านมา ณ สิ้นไตรมาส 2 ปีงบประมาณ พ.ศ. 2561 ได้รับจัดสรรงบลงทุน 10,364.30 ล้านบาท เบิกจ่ายคิดเป็นร้อยละ 48.10 สูงกว่าเป้าหมาย (43.11) ร้อยละ 4.99 ในขณะที่งบประมาณ พ.ศ. 2562 ได้รับงบลงทุน 9,352.31 ล้านบาท เบิกจ่ายร้อยละ 43.49 ต่ำกว่าเป้าหมาย (45.00) ร้อยละ 1.51

ผลการเบิกจ่าย...

ผลการเบิกจ่ายงบลงทุนของส่วนราชการ รัฐวิสาหกิจ และองค์การมหาชน ประจำปีงบประมาณ พ.ศ. 2562 เทียบกับเป้าหมายไตรมาสที่ 2 ร้อยละ 45 ข้อมูล ณ วันที่ 19 เมษายน 2562 เรียงลำดับตามร้อยละผลการเบิกจ่าย

เบิกจ่ายร้อยละ 45 ขึ้นไป ต่ำกว่าร้อยละ 45

หน่วย : ล้านบาท

| ลำดับ | ชื่อหน่วยงาน | งบประมาณที่ได้รับ | ใบสั่งซื้อสั่งจ่าย (PO) | เบิกจ่าย | ร้อยละเบิกจ่าย | งบประมาณคงเหลือ |
|---|---|---|---|---|---|---|
| | รวมทั้งสิ้น 137 หน่วยงาน | 9,281.81 | 2,619.47 | 4,360.40 | 46.98 | 4,921.41 |
| | ส่วนราชการ 134 ส่วนราชการ | 8,751.71 | 2,615.73 | 3,946.89 | 45.10 | 4,804.82 |
| 1 | มหาวิทยาลัยเชียงใหม่ | 286.86 | 0.00 | 286.86 | 100 | 0.00 |
| 2 | มหาวิทยาลัยแม่โจ้ | 181.93 | 0.00 | 181.93 | 100 | 0.00 |
| 3 | สำนักงานป้องกันควบคุมโรคที่ 1 เชียงใหม่ | 27.83 | 0.00 | 27.83 | 100 | 0.00 |
| 4 | กองกำกับการตำรวจตระเวนชายแดนที่ 33 | 9.67 | 0.00 | 9.67 | 100 | 0.00 |
| 5 | ศูนย์อนามัยที่ 1 เชียงใหม่ | 6.45 | 0.00 | 6.45 | 100 | 0.00 |
| 6 | กองบังคับการตำรวจตระเวนชายแดนภาค 3 | 4.78 | 0.00 | 4.78 | 100 | 0.00 |
| 7 | สำนักงานสนับสนุนบริการสุขภาพเขต 1 จังหวัดเชียงใหม่ | 2.91 | 0.00 | 2.91 | 100 | 0.00 |
| 8 | ศูนย์วิทยาศาสตร์การแพทย์ที่ 1 เชียงใหม่ | 2.78 | 0.00 | 2.78 | 100 | 0.00 |
| 9 | โรงพยาบาลดารารัศมี โรงพยาบาลตำรวจ | 2.16 | 0.00 | 2.16 | 100 | 0.00 |
| 10 | ศูนย์วิจัยและพัฒนาการเพาะเลี้ยงสัตว์น้ำจืดเขต 1 (เชียงใหม่) | 2.04 | 0.00 | 2.04 | 100 | 0.00 |
| 11 | สำนักงานสาขาชั่งตวงวัดเขต 1-1 (เชียงใหม่) | 1.91 | 0.00 | 1.91 | 100 | 0.00 |
| 12 | เรือนจำกลางเชียงใหม่ | 1.60 | 0.00 | 1.60 | 100 | 0.00 |
| 13 | สำนักงานสวัสดิการและคุ้มครองแรงงานจังหวัดเชียงใหม่ | 1.38 | 0.00 | 1.38 | 100 | 0.00 |
| 14 | ศูนย์ถ่ายทอดเทคโนโลยีการสหกรณ์ที่ 9 | 1.33 | 0.00 | 1.33 | 100 | 0.00 |
| 15 | สำนักงานคลังจังหวัดเชียงใหม่ | 1.21 | 0.00 | 1.21 | 100 | 0.00 |
| 16 | สำนักงานตรวจบัญชีสหกรณ์เชียงใหม่ | 0.91 | 0.00 | 0.91 | 100 | 0.00 |
| 17 | สำนักงานการปฏิรูปที่ดินจังหวัดเชียงใหม่ | 0.87 | 0.00 | 0.87 | 100 | 0.00 |
| 18 | สำนักงานจัดหางานจังหวัดเชียงใหม่ | 0.75 | 0.00 | 0.75 | 100 | 0.00 |
| 19 | กลุ่มพัฒนาความร่วมมือทันตสาธารณสุขระหว่างประเทศ | 0.56 | 0.00 | 0.56 | 100 | 0.00 |
| 20 | ศูนย์ฝึกและอบรมเด็กและเยาวชนเขต 7 จ.เชียงใหม่ | 0.50 | 0.00 | 0.50 | 100 | 0.00 |
| 21 | สำนักงานวัฒนธรรมจังหวัดเชียงใหม่ | 0.46 | 0.00 | 0.46 | 100 | 0.00 |
| 22 | ศูนย์ส่งเสริมการเกษตรที่สูงจังหวัดเชียงใหม่ | 0.45 | 0.00 | 0.45 | 100 | 0.00 |
| 23 | ศูนย์วิจัยและบำรุงพันธุ์สัตว์เชียงใหม่ | 0.40 | 0.00 | 0.40 | 100 | 0.00 |
| 24 | ศูนย์พัฒนาราษฎรบนพื้นที่สูงจังหวัดเชียงใหม่ | 0.38 | 0.00 | 0.38 | 100 | 0.00 |
| 25 | สำนักงานพลังงานจังหวัดเชียงใหม่ | 0.36 | 0.00 | 0.36 | 100 | 0.00 |

| ลำดับ | ชื่อหน่วยงาน | งบประมาณที่ได้รับ | ใบสั่งซื้อสั่งจ่าย (PO) | เบิกจ่าย | ร้อยละเบิกจ่าย | งบประมาณคงเหลือ |
|---|---|---|---|---|---|---|
| 26 | ศูนย์พัฒนาการจัดสวัสดิการสังคมผู้สูงอายุบ้านธรรมปกรณ์(เชียงใหม่) | 0.23 | 0.00 | 0.23 | 100 | 0.00 |
| 27 | สถานพินิจและคุ้มครองเด็กและเยาวชนจังหวัดเชียงใหม่ | 0.19 | 0.00 | 0.19 | 100 | 0.00 |
| 28 | ที่ทำการนิคมสร้างตนเองเขื่อนภูมิพล | 0.14 | 0.00 | 0.14 | 100 | 0.00 |
| 29 | สำนักงานอุตสาหกรรมพื้นฐานและการเหมืองแร่ เขต ๓ เชียงใหม่ | 0.12 | 0.00 | 0.12 | 100 | 0.00 |
| 30 | สถานสงเคราะห์เด็กบ้านเวียงพิงค์ | 0.10 | 0.00 | 0.10 | 100 | 0.00 |
| 31 | สำนักงานเกษตรและสหกรณ์จังหวัดเชียงใหม่ | 0.05 | 0.00 | 0.05 | 100 | 0.00 |
| 32 | สำนักงานเศรษฐกิจการเกษตรเขต 1 | 0.05 | 0.00 | 0.05 | 100 | 0.00 |
| 33 | สำนักงานแรงงานจังหวัดเชียงใหม่ | 0.05 | 0.00 | 0.05 | 100 | 0.00 |
| 34 | สำนักงานบังคับคดีจังหวัดเชียงใหม่ | 0.05 | 0.00 | 0.05 | 100 | 0.00 |
| 35 | สำนักงานประมงจังหวัดเชียงใหม่ | 0.02 | 0.00 | 0.02 | 100 | 0.00 |
| 36 | สถานสงเคราะห์เด็กชายบ้านเชียงใหม่ | 0.02 | 0.00 | 0.02 | 100 | 0.00 |
| 37 | สถานแรกรับคนไร้ที่พึ่งสันมหาพน | 0.01 | 0.00 | 0.01 | 100 | 0.00 |
| 38 | ศูนย์ท่องเที่ยวกีฬาและนันทนาการจังหวัดเชียงใหม่ | 0.01 | 0.00 | 0.01 | 100 | 0.00 |
| 39 | ศูนย์วิจัยข้าวเชียงใหม่ | 0.25 | 0.00 | 0.25 | 99.84 | 0.00 |
| 40 | ศูนย์วิจัยและพัฒนาการเกษตรเชียงใหม่ | 0.39 | 0.00 | 0.39 | 98.92 | 0.00 |
| 41 | สำนักงานสหกรณ์จังหวัดเชียงใหม่ | 26.26 | 0.33 | 25.93 | 98.73 | 0.33 |
| 42 | วิทยาลัยสารพัดช่างเชียงใหม่ | 3.94 | 0.00 | 3.86 | 98.06 | 0.08 |
| 43 | ศูนย์ส่งเสริมและพัฒนาอาชีวศึกษาภาคเหนือ | 0.02 | 0.00 | 0.02 | 98.00 | 0.00 |
| 44 | วิทยาลัยอาชีวศึกษาเชียงใหม่ | 1.38 | 0.00 | 1.34 | 97.27 | 0.04 |
| 45 | ศูนย์การศึกษาพิเศษ เขตการศึกษา 8 | 1.19 | 0.00 | 1.15 | 95.88 | 0.05 |
| 46 | ศูนย์วิจัยข้าวสะเมิง | 0.42 | 0.00 | 0.40 | 95.24 | 0.02 |
| 47 | วิทยาลัยนาฏศิลป เชียงใหม่ | 6.24 | 0.28 | 5.93 | 95.11 | 0.31 |
| 48 | สำนักงานศึกษาธิการภาค 15 | 0.57 | 0.04 | 0.48 | 84.67 | 0.09 |
| 49 | สำนักงานพัฒนาที่ดินเขต 6 | 1.42 | 0.19 | 1.20 | 84.50 | 0.22 |
| 50 | แขวงทางหลวงเชียงใหม่ ที่ 2 | 332.44 | 21.61 | 273.68 | 82.33 | 58.76 |
| 51 | สำนักงานส่งเสริมและสนับสนุนวิชาการ 10 จังหวัดเชียงใหม่ | 0.75 | 0.00 | 0.62 | 82.00 | 0.14 |
| 52 | สำนักทางหลวงที่ 1 (เชียงใหม่) | 96.38 | 12.28 | 71.46 | 74.15 | 24.91 |
| 53 | สำนักงานขนส่งจังหวัดเชียงใหม่ | 5.46 | 1.32 | 4.03 | 73.90 | 1.42 |
| 54 | สำนักงานพัฒนาภาค3 หน่วยบัญชาการทหารพัฒนา | 386.03 | 40.57 | 258.11 | 66.86 | 127.92 |
| 55 | ศูนย์วิจัยการผสมเทียมและเทคโนโลยีชีวภาพเชียงใหม่ | 12.16 | 0.00 | 8.07 | 66.37 | 4.09 |

| ลำดับ | ชื่อหน่วยงาน | งบประมาณที่ได้รับ | ใบสั่งซื้อสั่งจ่าย (PO) | เบิกจ่าย | ร้อยละเบิกจ่าย | งบประมาณคงเหลือ |
|---|---|---|---|---|---|---|
| 56 | วิทยาลัยพยาบาลบรมราชชนนี เชียงใหม่ | 36.30 | 12.76 | 23.54 | 64.85 | 12.76 |
| 57 | แขวงทางหลวงเชียงใหม่ ที่ 3 | 297.94 | 72.72 | 190.21 | 63.84 | 107.74 |
| 58 | โครงการชลประทานเชียงใหม่ | 582.33 | 39.83 | 365.54 | 62.77 | 216.79 |
| 59 | แขวงทางหลวงชนบทเชียงใหม่ | 307.83 | 100.99 | 190.29 | 61.82 | 117.54 |
| 60 | สำนักวิจัยและพัฒนาการเกษตร เขตที่ 1 | 15.97 | 2.96 | 9.85 | 61.67 | 6.12 |
| 61 | สถานีพัฒนาที่ดินเชียงใหม่ | 101.01 | 12.79 | 61.29 | 60.67 | 39.72 |
| 62 | สถาบันการพลศึกษา วิทยาเขตเชียงใหม่ | 47.61 | 16.94 | 27.39 | 57.53 | 20.22 |
| 63 | ทัณฑสถานหญิงเชียงใหม่ | 1.39 | 0.60 | 0.78 | 56.57 | 0.60 |
| 64 | สำนักงานปศุสัตว์จังหวัดเชียงใหม่ | 4.06 | 1.79 | 2.27 | 55.89 | 1.79 |
| 65 | ศูนย์พัฒนาศักยภาพและอาชีพคนพิการหยาดฝน จังหวัดเชียงใหม่ | 1.11 | 0.41 | 0.62 | 55.71 | 0.49 |
| 66 | สำนักงานสิ่งแวดล้อมภาคที่ 1 | 2.14 | 0.95 | 1.19 | 55.70 | 0.95 |
| 67 | สำนักชลประทานที่ 1 | 270.50 | 8.15 | 146.77 | 54.26 | 123.73 |
| 68 | สำนักงานสาธารณสุขจังหวัดเชียงใหม่ | 119.90 | 16.86 | 64.12 | 53.47 | 55.79 |
| 69 | ที่ทำการปกครองจังหวัดเชียงใหม่ | 40.28 | 17.81 | 21.48 | 53.33 | 18.80 |
| 70 | แขวงทางหลวงเชียงใหม่ ที่ 1 | 344.88 | 130.39 | 182.18 | 52.83 | 162.70 |
| 71 | ศูนย์ปฏิบัติการพัฒนาที่ดินโครงการหลวง | 79.65 | 1.24 | 41.76 | 52.42 | 37.90 |
| 72 | มหาวิทยาลัยราชภัฏเชียงใหม่ | 287.38 | 146.31 | 137.69 | 47.91 | 149.70 |
| 73 | เรือนจำอำเภอฝาง | 2.24 | 0.00 | 1.05 | 47.03 | 1.19 |
| 74 | สำนักงานปศุสัตว์เขต 5 | 12.34 | 5.94 | 5.74 | 46.53 | 6.60 |
| 75 | ตำรวจภูธรจังหวัดเชียงใหม่ | 5.58 | 3.07 | 2.51 | 45.00 | 3.07 |
| 76 | สำนักงานก่อสร้างชลประทานขนาดใหญ่ที่ 1 | 1,438.78 | 774.46 | 635.42 | 44.16 | 803.36 |
| 77 | สำนักงานทางหลวงชนบทที่ 10 (เชียงใหม่) | 422.17 | 235.16 | 177.87 | 42.13 | 244.31 |
| 78 | สำนักงานก่อสร้างชลประทานขนาดกลางที่ 1 | 270.43 | 26.41 | 111.75 | 41.32 | 158.68 |
| 79 | โรงเรียนราชประชานุเคราะห์ 30 | 2.86 | 1.37 | 1.17 | 40.80 | 1.69 |
| 80 | สำนักงานพระพุทธศาสนาจังหวัดเชียงใหม่ | 12.84 | 0.00 | 4.96 | 38.62 | 7.88 |
| 81 | สำนักงานศึกษาธิการจังหวัดเชียงใหม่ | 4.18 | 0.00 | 1.59 | 38.02 | 2.59 |
| 82 | โรงพยาบาลประสาท เชียงใหม่ | 40.29 | 26.76 | 13.54 | 33.59 | 26.76 |
| 83 | สำนักงานศิลปากรที่ 7 เชียงใหม่ | 109.60 | 34.95 | 33.93 | 30.96 | 75.67 |
| 84 | โรงพยาบาลนครพิงค์ | 109.66 | 54.42 | 33.59 | 30.63 | 76.08 |
| 85 | สำนักงานเขตพื้นที่การศึกษาประถมศึกษาเชียงใหม่ เขต 1 | 64.73 | 19.95 | 19.46 | 30.07 | 45.26 |
| 86 | สำนักงานที่ดินจังหวัดเชียงใหม่ | 2.42 | 1.75 | 0.67 | 27.79 | 1.75 |
| 87 | โรงเรียนศรีสังวาลย์เชียงใหม่ | 6.41 | 0.24 | 1.69 | 26.43 | 4.72 |
| 88 | ศูนย์พัฒนาและบำรุงรักษาทางน้ำที่ 7 | 0.81 | 0.00 | 0.20 | 24.78 | 0.61 |
| 89 | โรงเรียนโสตศึกษาอนุสารสุนทร | 22.73 | 17.17 | 5.35 | 23.56 | 17.37 |

| ลำดับ | ชื่อหน่วยงาน | งบประมาณที่ได้รับ | ใบสั่งซื้อสั่งจ่าย (PO) | เบิกจ่าย | ร้อยละเบิกจ่าย | งบประมาณคงเหลือ |
|---|---|---|---|---|---|---|
| 90 | สำนักงานเขตพื้นที่การศึกษาประถมศึกษาเชียงใหม่ เขต 4 | 67.29 | 37.70 | 15.08 | 22.41 | 52.21 |
| 91 | สำนักบริหารพื้นที่อนุรักษ์ที่ 16 (เชียงใหม่) | 250.26 | 85.50 | 54.69 | 21.85 | 195.57 |
| 92 | วิทยาลัยการอาชีพจอมทอง | 24.52 | 15.28 | 4.76 | 19.43 | 19.76 |
| 93 | สำนักงานเขตพื้นที่การศึกษามัธยมศึกษา เขต 34 | 144.37 | 75.78 | 23.96 | 16.59 | 120.42 |
| 94 | โรงเรียนฝางชนูปถัมภ์ | 1.56 | 0.00 | 0.26 | 16.36 | 1.31 |
| 95 | สำนักงานเขตพื้นที่การศึกษาประถมศึกษาเชียงใหม่ เขต 5 | 34.16 | 26.45 | 5.58 | 16.32 | 28.58 |
| 96 | สำนักงานเกษตรจังหวัดเชียงใหม่ | 1.11 | 0.44 | 0.17 | 15.48 | 0.94 |
| 97 | สถาบันพัฒนาการเด็กราชนครินทร์ | 15.73 | 13.07 | 2.39 | 15.21 | 13.34 |
| 98 | สำนักจัดการทรัพยากรป่าไม้ ที่ 1 (เชียงใหม่) | 126.87 | 1.90 | 19.19 | 15.12 | 107.69 |
| 99 | สำนักประชาสัมพันธ์เขต 3 | 17.09 | 12.22 | 2.56 | 14.99 | 14.53 |
| 100 | สำนักงานเขตพื้นที่การศึกษาประถมศึกษาเชียงใหม่ เขต 6 | 48.85 | 25.14 | 7.02 | 14.36 | 41.84 |
| 101 | ด่านศุลกากรเชียงดาว | 1.98 | 1.13 | 0.28 | 14.31 | 1.69 |
| 102 | สำนักงานเขตพื้นที่การศึกษาประถมศึกษาเชียงใหม่ เขต 2 | 66.93 | 34.57 | 9.00 | 13.45 | 57.93 |
| 103 | โรงเรียนราชประชานุเคราะห์31 | 12.20 | 8.51 | 1.60 | 13.12 | 10.60 |
| 104 | ด่านศุลกากรท่าอากาศยานเชียงใหม่ | 5.73 | 4.62 | 0.71 | 12.43 | 5.01 |
| 105 | สำนักงานส่งเสริมการปกครองส่วนท้องถิ่นจังหวัดเชียงใหม่ | 398.04 | 0.00 | 46.77 | 11.75 | 351.27 |
| 106 | มหาวิทยาลัยเทคโนโลยีราชมงคลล้านนา | 98.07 | 81.14 | 10.73 | 10.94 | 87.34 |
| 107 | โรงพยาบาลธัญญารักษ์เชียงใหม่ | 88.02 | 79.10 | 8.92 | 10.14 | 79.10 |
| 108 | สำนักงานโยธาธิการและผังเมืองจังหวัดเชียงใหม่ | 13.15 | 5.87 | 1.16 | 8.85 | 11.98 |
| 109 | กองบิน 41 | 42.12 | 38.44 | 3.68 | 8.73 | 38.44 |
| 110 | โรงพยาบาลสวนปรุง | 19.65 | 15.93 | 1.69 | 8.58 | 17.97 |
| 111 | สำนักงานพัฒนาชุมชนจังหวัดเชียงใหม่ | 1.70 | 0.00 | 0.14 | 8.14 | 1.56 |
| 112 | สำนักงานเขตพื้นที่การศึกษาประถมศึกษาเชียงใหม่ เขต 3 | 104.00 | 47.03 | 7.93 | 7.63 | 96.07 |
| 113 | มณฑลทหารบกที่ 33 | 1.56 | 1.44 | 0.12 | 7.56 | 1.44 |
| 114 | โรงเรียนศึกษาสงเคราะห์เชียงใหม่ | 10.59 | 0.00 | 0.67 | 6.32 | 9.92 |
| 115 | สำนักงาน กศน.จังหวัดเชียงใหม่ | 4.26 | 0.08 | 0.15 | 3.45 | 4.12 |
| 116 | โรงเรียนศึกษาสงเคราะห์เชียงดาว | 14.11 | 0.00 | 0.44 | 3.09 | 13.68 |
| 117 | โรงเรียนกาวิละอนุกูล | 16.90 | 0.00 | 0.45 | 2.66 | 16.45 |
| 118 | โรงเรียนสอนคนตาบอดภาคเหนือในพระบรมราชินูปถัมภ์จังหวัดเชียงใหม่ | 2.49 | 1.93 | 0.06 | 2.51 | 2.43 |

| ลำดับ | ชื่อหน่วยงาน | งบประมาณที่ได้รับ | ใบสั่งซื้อสั่งจ่าย (PO) | เบิกจ่าย | ร้อยละเบิกจ่าย | งบประมาณคงเหลือ |
|---|---|---|---|---|---|---|
| 119 | สำนักงานป้องกันและปราบปรามการทุจริตในภาครัฐเขตพื้นที่ 5 | 11.11 | 0.00 | 0.23 | 2.07 | 10.88 |
| 120 | วิทยาลัยเทคนิคเชียงใหม่ | 32.18 | 22.19 | 0.51 | 1.59 | 31.67 |
| 121 | ศูนย์อุตุนิยมวิทยาภาคเหนือ | 13.29 | 1.29 | 0.09 | 0.68 | 13.20 |
| 122 | ตำรวจภูธรภาค 5 | 90.54 | 90.54 | 0.00 | 0.00 | 90.54 |
| 123 | สำนักบริหารยุทธศาสตร์กลุ่มจังหวัดภาคเหนือตอนบน ๑ | 197.39 | 17.56 | 0.00 | 0.00 | 197.39 |
| 124 | วิทยาลัยการอาชีพฝาง | 2.56 | 2.55 | 0.00 | 0.00 | 2.56 |
| 125 | วิทยาลัยเทคนิคสารภี | 2.60 | 2.06 | 0.00 | 0.00 | 2.60 |
| 126 | วิทยาลัยเกษตรและเทคโนโลยีเชียงใหม่ | 1.90 | 1.89 | 0.00 | 0.00 | 1.90 |
| 127 | วิทยาลัยเทคนิคสันกำแพง | 1.50 | 1.50 | 0.00 | 0.00 | 1.50 |
| 128 | สำนักงานศุลกากรภาคที่ 3 | 0.98 | 0.86 | 0.00 | 0.00 | 0.98 |
| 129 | สำนักงานเจ้าท่าภูมิภาคที่ 1 | 0.26 | 0.26 | 0.00 | 0.00 | 0.26 |
| 130 | สำนักงานจังหวัดเชียงใหม่ (งบพัฒนาจังหวัด) | 267.33 | 0.00 | 0.00 | 0.00 | 267.33 |
| 131 | โรงเรียนยุพราชวิทยาลัย | 10.64 | 0.00 | 0.00 | 0.00 | 10.64 |
| 132 | สำนักงานคลังเขต 5 | 0.84 | 0.00 | 0.00 | 0.00 | 0.84 |
| 133 | สำนักงานจังหวัดเชียงใหม่ | 0.10 | 0.00 | 0.00 | 0.00 | 0.10 |
| 134 | สำนักงานพาณิชย์จังหวัดเชียงใหม่ | 0.01 | 0.00 | 0.00 | 0.00 | 0.01 |
| | รัฐวิสาหกิจ | 44.07 | 0.00 | 12.76 | 28.96 | 31.30 |
| 1 | องค์การสวนพฤกษาศาสตร์ | 44.07 | 0.00 | 12.76 | 28.40 | 31.55 |
| | องค์การมหาชน | 399.92 | 0.00 | 399.92 | 100 | 0.00 |
| 1 | สถาบันวิจัยและพัฒนาพื้นที่สูง เชียงใหม่ (องค์การมหาชน) | 29.00 | 0.00 | 29.00 | 100 | 0.00 |
| 2 | สถาบันวิจัยดาราศาสตร์แห่งชาติ (องค์การมหาชน) | 370.92 | 0.00 | 370.92 | 100 | 0.00 |
| | งบกลาง | 86.10 | 3.74 | 0.83 | 0.96 | 85.28 |
| 1 | สำนักชลประทานที่ 1 | 21.82 | 0.37 | 0.17 | 0.76 | 21.65 |
| 2 | โครงการชลประทานเชียงใหม่ | 49.89 | 3.37 | 0.66 | 1.32 | 49.23 |
| 3 | สำนักงานจังหวัดเชียงใหม่ | 14.40 | 0.00 | 0.00 | 0.00 | 14.40 |

ที่มา : ระบบการบริหารการเงินการคลังภาครัฐแบบอิเล็กทรอนิกส์ (GFMIS)

**๓.๑.๒ การดำเนินงานกองทุนการออมแห่งชาติ (สำนักงานคลังจังหวัดเชียงใหม่)**

กอช
รับประโยชน์ 3 ต่อ
ประโยชน์ต่อที่ 1
บำนาญตลอดชีพ
สูงสุด 7,XXX บาท/เดือน
ขั้นต่ำ 600 บาท/เดือน
ประโยชน์ต่อที่ 2
คุ้มครองเงินต้น
ค้ำประกันผลตอบแทนการลงทุน
ผลตอบแทนการลงทุน
ประโยชน์ต่อที่ 3
ลดหย่อนภาษี
เต็มจำนวนเงินสะสมต่อปี

สแกนเพื่อดาวน์โหลด
แอป กอช
กองทุนการออมแห่งชาติ
วิธีการสมัครสมาชิก กอช.
แสดงบัตรประชาชน
กรอกใบสมัคร
ส่งเงินงวดแรกขั้นต่ำ 50 บาท
สมัครที่ไหน ไม่จำเป็นต้องส่งเงินที่เดิม
ฟรีค่าธรรมเนียมการสมัครและส่งเงิน | ไม่ต้องเปิดบัญชีธนาคาร | สมัครด้วยตนเองหรือมอบอำนาจ
จุดให้บริการรับสมัครและส่งเงินสะสม
สำนักงานคลังจังหวัด ทั่วประเทศ
สถาบันการเงินชุมชนที่เข้าร่วม และเครือข่ายรับสมัครทั่วประเทศ
สายด่วน เงินออม 02-049-9000

**มติที่ประชุม** .....

.....

.....

๓.๑.๓ สรุปผลการเบิกจ่ายงบประมาณตามแผนปฏิบัติราชการจังหวัด/ภาคเหนือ/กลุ่มจังหวัดประจำปีงบประมาณ พ.ศ. ๒๕๖๒ (สำนักงานจังหวัดเชียงใหม่และกลุ่มงานบริหารยุทธศาสตร์กลุ่มจังหวัดภาคเหนือตอนบน ๑)

มติที่ประชุม .....
.....
.....

๓.๑.๔ การดำเนินงานแก้ไขปัญหาหมอกควันไฟป่าและฝุ่นละออง จังหวัดเชียงใหม่ ประจำปีงบประมาณ พ.ศ. ๒๕๖๒ (สำนักงานทรัพยากรธรรมชาติและสิ่งแวดล้อมจังหวัดเชียงใหม่)

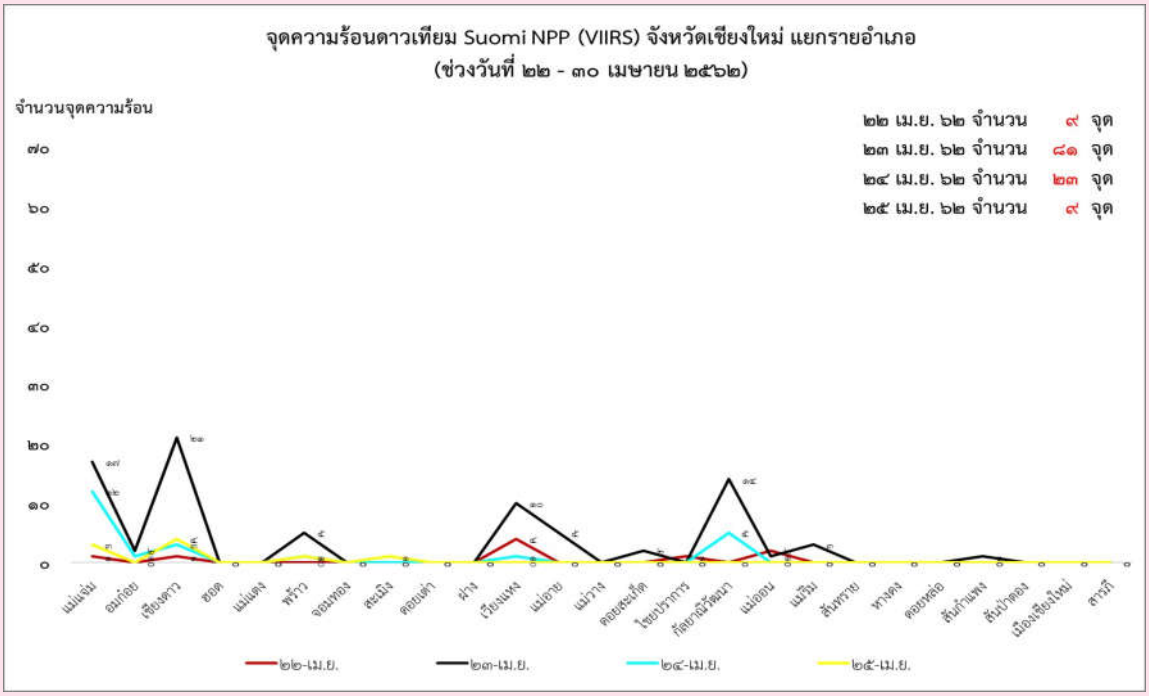


PM2.5

| | วันที่ 19 | วันที่ 20 | วันที่ 21 | วันที่ 22 | วันที่ 23 | วันที่ 24 | วันที่ 25 |
|---|---|---|---|---|---|---|---|
| ต.ช้างเผือก อ.เมือง | 53 | 59 | 69 | 61 | 45 | 34 | 48 |
| ต.ศรีภูมิ อ.เมือง | 45 | 49 | 58 | 52 | 36 | 21 | 37 |
| ต.สุเทพ อ.เมือง | 36 | 42 | 51 | 44 | 26 | 21 | 35 |
| ต.ช่างเคิ่ง อ.แม่แจ่ม | 60 | 54 | 73 | 67 | 47 | - | 45 |

PM10

| | วันที่ 19 | วันที่ 20 | วันที่ 21 | วันที่ 22 | วันที่ 23 | วันที่ 24 | วันที่ 25 |
|---|---|---|---|---|---|---|---|
| ต.ช้างเผือก อ.เมือง | 83 | 89 | 103 | 91 | 69 | 55 | 72 |
| ต.ศรีภูมิ อ.เมือง | 58 | 59 | 86 | 67 | 45 | 41 | 48 |
| ต.สุเทพ อ.เมือง | 60 | 65 | 77 | 65 | 43 | 31 | 51 |
| ต.ช่างเคิ่ง อ.แม่แจ่ม | 87 | 79 | 112 | 101 | 78 | 42 | 71 |

# ประกาศจังหวัดเชียงใหม่

กำหนดมาตรการจังหวัดเชียงใหม่เมือง
ปลอดภัยจากฝุ่นละออง

๑. กำหนดให้มีการบริหารจัดการแหล่งกำเนิดมลพิษฝุ่นละอองและฝุ่นควัน

๒. กำหนดให้มีการจัดการแหล่งมลพิษจากการจราจรและการขนส่งโดยการตรวจและแก้ไขปัญหาควันดำ

๓. กำหนดให้ส่วนราชการและเจ้าหน้าที่ของรัฐตรวจสอบบำรุงรักษายานพาหนะ

๔. กำหนดให้มีการควบคุมกำกับแหล่งกำเนิดมลพิษประเภทโรงงานอุตสาหกรรม

๕. กำหนดให้เข้มงวดเรื่องห้ามมิให้มีการเผาทุกประเภททั้งเศษวัสดุและขยะมูลฝอยในที่โล่ง

๖. กำหนดให้ทุกภาคส่วนช่วยในการลดฝุ่นละอองที่ฟุ้งกระจายอยู่ในอากาศโดยให้มีการฉีดพ่นน้ำล้างทำความสะอาดเพิ่มความชุ่มชื้นในพื้นที่

๗. กำหนดให้มีการปลูกต้นไม้เพิ่มพื้นที่สีเขียวในทุกพื้นที่ทั้งในเขตเมืองและชนบท

๘. กำหนดให้หน่วยงานภาครัฐและภาคเอกชนดำเนินการประชาสัมพันธ์แจ้งข้อมูลข่าวสารทั้งข้อมูลฝุ่นละอองที่มีผลกระทบต่อสุขภาพ การดูแลรักษาสุขภาพ

## จัดตั้งศูนย์บัญชาการเหตุการณ์

# มาตรการเร่งด่วน

**01**

แก้ที่ต้นเหตุ

**"ยุทธการดับไฟป่า"**

กำหนดจุดปฏิบัติการร่วมเข้าพื้นที่ดับไฟป่า ตามแผนที่พิกัดดาวเทียม

พิสูจน์ทราบพื้นที่และดำเนินการดับไฟ

# ดำเนินคดีผู้กระทำผิด

จับกุมผู้กระทำความผิด ลักลอบเผา ๑๐๒ คดี ส่งฟ้อง ๕ คดี เปรียบเทียบปรับ ๘๒ คดี อยู่ระหว่างสอบสวน ๓ คดี และอยู่ระหว่างติดตามผู้กระทำผิด ๑๒ คดี

# สนธิกำลังและการปฏิบัติงานร่วม

- 01 ทภ.๓
- 02 กรมอุทยานฯ
- 03 กรมป่าไม้
- 04 ฝ่ายปกครอง
- 05 ตำรวจ
- 06 ชุมชน/อาสาสมัคร ฯลฯ

กองบัญชาการควบคุมสถานการณ์หมอกควันภาคเหนือ กองทัพภาคที่ ๓ ส่วนหน้า

## การให้ชุมชนและประชาชนมีส่วนร่วม ต่อการแก้ไขปัญหาหมอกควันไฟป่า

โครงการฝึกอาชีพและสร้างความตระหนัก รักษ์ป่า แก่ผู้มีอาชีพหาของป่าพื้นที่เป้าหมาย ๒๐ อำเภอ จำนวน ๒,๑๐๔ คน

โครงการสั่งใช้ อปพร. เป็นผู้ช่วยเหลือ เจ้าหน้าที่ ตรวจตรา และป้องกันปัญหาไฟป่า ในพื้นที่เป้าหมาย ๒๐ อำเภอ จำนวน ๗,๖๓๘ คน

02

## ลดมลภาวะทางอากาศจากรถยนต์และโรงงาน

ตรวจสอบรถควันดำ จำนวน ๑,๕๒๐ คัน พบผู้กระทำความผิดจำนวน ๒๑๕ คัน

ตรวจสอบการปล่อยอากาศเสียและฝุ่นละอองจากโรงงาน และสถานประกอบการ จำนวน ๑๙๒ แห่ง

03

# บรรเทาความรุนแรงของสถานการณ์ หมอกควันและฝุ่นละออง

การพ่นละอองน้ำสร้างความชุ่มชื้น | พ่นละอองน้ำจากอาคารสูง | โครงการจิตอาสา “เราทำความดีด้วยหัวใจ”

---

ของสถาบันอาชีวะ
จำนวน ๑๐ จุด ดังนี้

๑ ประตูท่าแพ
๒ หน้าโจ๊กสมเพชร
๓ ตรงข้ามวัดโลกโมฬี
๔ หน้าแชนวิทบาร์
๕ ประตูสวนดอก
๖ ประตูสวนดอก
๗ ตรงข้าม ร.ร.วัฒโนทัยฯ
๘ ตรงข้ามสยามทีวี
๙ ตรงข้าม นสพ.เชียงใหม่นิวส์
๑๐ หน้าร้านสะดวกซื้อ
เซเว่นฯ ลอยเคราะห์

03

การประปา เขต ๙/
ประปาเชียงใหม่
จำนวน ๕ จุด ดังนี้

๑ สะพานนวรัฐ
๒ อนุสาวรีย์สามกษัตริย์
๓ ประตูท่าแพ
๔ ประตูเชียงใหม่
๕ ประตูช้างเผือก

## จัดตั้งจุดพ่นละอองน้ำในเขตชุมชน ๑๕ จุด

สถาบันการอาชีวะ ๑๐ จุด | ประปาเขต ๙/ ประปาเชียงใหม่ ๕ จุด

# ผังการจัดทีมพ่นละอองน้ำในเขตเทศบาลนครเชียงใหม่

รถฉีดพ่นน้ำของศูนย์ฯ ปภ.เขต จำนวน ๑๐ คัน

รถฉีดพ่นน้ำของหน่วยงานราชการ/อปท. จำนวน ๕๘ คัน

รถฉีดน้ำของทหารในพื้นที่ จังหวัดเชียงใหม่ จำนวน ๑๓ คัน

**รวม ๘๑ คัน (รวมทั้งจังหวัด ๓๒๘ คัน)**

## 04 การดูแลสุขภาพอนามัยประจำบ้าน

สร้างการรับรู้ และตระหนักในการป้องกันตนเองจากฝุ่นละออง

สถานศึกษา ศูนย์ความเป็นเลิศด้านการจัดการทรัพยากรธรรมชาติ ม.ช.

แจกหน้ากากอนามัยป้องกันฝุ่นละออง
จำนวน ๒,๖๔๘,๗๐๔ ชิ้น

## จัดพื้นที่ปลอดภัยจากฝุ่นควัน
(Safety Zone)

ระดับจังหวัด ๑ แห่ง
ณ อาคาร SME
ศูนย์ประชุมและแสดง
สินค้านานาชาติฯ

จำนวน ๒๕ อำเภอ
และ อปท.
จำนวน ๓๖๖ แห่ง

โรงพยาบาล

พื้นที่ปลอดภัยฝุ่นควัน
อำเภอเมือง จังหวัดเชียงใหม่
ข้อมูลทั่วไป
พื้นที่ 1980 ตร.ม., ขนาด 45x45x9 ลบ.ม.
ความจุ ๑,๐๐๐ คน
ระบบทำความเย็นแบบซิลเลอร์ช่วยกรองฝุ่นขนาดใหญ่
สถานที่ อาคาร SME2
ศูนย์ประชุมและแสดงสินค้านานาชาติ เชียงใหม่
สิ่งอำนวยความสะดวก:
แผนกปฐมพยาบาลเบื้องต้น
Wifi, น้ำดื่ม, ที่นั่งพักผ่อน
วิธีเดินทาง
เข้าประตู 5 ศูนย์ประชุมและแสดงสินค้านานาชาติ เชียงใหม่
เข้าทางศูนย์บัญชาการเหตุการณ์ฯ ประตูด้านซ้ายมือสุด
ลงทะเบียนใช้งาน เพื่อรับข้อมูลการใช้งานพื้นที่และสาระความรู้เรื่องผลกระทบของภัยฝุ่นควันต่อสุขภาพ
เดินผ่านศูนย์อำนวยการฯ เข้าสู่พื้นที่ปลอดภัย
ทางเข้า 3
ทางเข้า 1
ทางเข้า 2
โถงนิทรรศการ SMEs ①
พื้นที่ปลอดภัยฯ
ห้องฝึกอบรม ①
ห้องฝึกอบรม ②
ห้องฝึกอบรม ③
ห้องฝึกอบรม ④
ห้องสันนา
ไปโถงต้อนรับ
ห้องน้ำ
ห้อง VIP
ห้องธุรกิจ
ศูนย์ธุรกิจ
ลิฟท์
บันได
ศูนย์บัญชาการเหตุการณ์แก้ไขปัญหาหมอกควันและไฟป่า จังหวัดเชียงใหม่
พื้นที่ปลอดภัยจากฝุ่นควันเมืองเชียงใหม่ (Chiang Mai Safety Zone)
เส้นทางเดินเข้า/ออก ของประชาชนสู่พื้นที่ปลอดฝุ่น

## มาตรการป้องกันและลดปริมาณเชื้อเพลิง

จัดทำแนวกันไฟ จำนวน ๙๕๐ กิโลเมตร

ไถกลบตอซัง จำนวน ๑๓,๗๗๓ ไร่

ทำปุ๋ยอินทรีย์ จำนวน ๑๓,๐๐๐ ตัน

กำหนดกติกาห้ามเผา จำนวน ๑,๙๒๓ หมู่บ้าน

## จัดชุดเฉพาะกิจป้องกันยับยั้งปัญหาหมอกควันและไฟป่า ระดับตำบล

พื้นที่ ๒๔ อำเภอ ๙๑ ตำบล

๑) ประชาสัมพันธ์ สร้างความเข้าใจ

๒) ตรวจจับกุม หากพบผู้กระทำผิด

๓) ประสาน ควบคุม การดับไฟป่าในพื้นที่

## มาตรการระยะยาว

**๑. การปรับเปลี่ยนอาชีพที่เหมาะสม**

- เกษตรผสมผสาน
- ไม้ยืนต้น

## มาตรการระยะยาว

**๒. การสร้างรายได้จากวัสดุการเกษตรโดยไม่ต้องเผา**

- การทำถ่านชีวมวลจากซังข้าวโพด
- การนำเปลือกข้าวโพดไปเป็นอาหารสัตว์
- การทำปุ๋ยอินทรีย์ ฯลฯ

## ๓. การทำป่าเปียก ตามแนวทางพระราชดำริ

## แนวทางแก้ไข/ข้อเสนอแนะในการแก้ไขปัญหาหมอกควัน ไฟป่า และฝุ่นละออง

๑) ควรแก้ไขในภาพรวม โดยมีการควบคุมการเผาทุกจังหวัด

๒) งบประมาณที่ได้รับ ควรเน้นเรื่องการประชาสัมพันธ์เชิงรุก

๓) การบริหารจัดการโดยชุมชน ไม่ควรจำกัดเฉพาะการควบคุมไฟป่า ควรให้ชุมชนจัดการและรับประโยชน์ด้านอื่น ๆ เช่น การทำฝาย การใช้ประโยชน์จากป่า

**๓.๑.๕ สรุปผลการป้องกันและบรรเทาสาธารณภัยทางถนนในช่วงเทศกาลสงกรานต์ ปี ๒๕๖๒ (สำนักงานป้องกันและบรรเทาสาธารณภัยจังหวัดเชียงใหม่)**

**ข้อมูลหน้าถัดไป**

**มติที่ประชุม** .....
.....
.....

26/04/62

# สรุปการดำเนินการป้องกันและลดอุบัติเหตุทางถนน ช่วงเทศกาลสงกรานต์ พ.ศ. 2562 จังหวัดเชียงใหม่

ศูนย์อำนวยการความปลอดภัยจังหวัดเชียงใหม่

## สรุปสถิติการเกิดอุบัติเหตุทางถนนช่วงเทศกาลสงกรานต์ พ.ศ. 2562 ระหว่างวันที่ 11 - 17 เมษายน 2562

| | สงกรานต์ 62 | | เฉลี่ย 3 ปีย้อนหลัง |
|---|---|---|---|
| เกิดเหตุ | 128 | ➡ | ▼ 25 (16.34%) |
| บาดเจ็บ | 126 | ➡ | ▼ 33 (20.75%) |
| เสียชีวิต | 13 | ➡ | ▲ 1 (8.33%) |

**สาเหตุหลัก**

1. เมาสุรา (52.34%)
2. ขับเร็วเกินกว่ากำหนด (20.31%)
3. ทัศนวิสัยไม่ดี (20.31%)

- เป็นคนในพื้นที่เชียงใหม่ (88.49%)
- เกิดเหตุในทางตรง (67.18%) และทางโค้ง (21.88%)
- สถานะเป็นผู้ขับขี่ (85.61%) และ ผู้โดยสาร (12.23%)
- เกิดเหตุช่วงเวลา 16.00 - 20.00 น. (30.47%)

**ยานพาหนะ ที่เกิดเหตุสูงสุด**

1. รถจักรยานยนต์ (86.26%)
2. รถปิคอัพ (6.19%)
3. รถเก๋ง (3.06%)

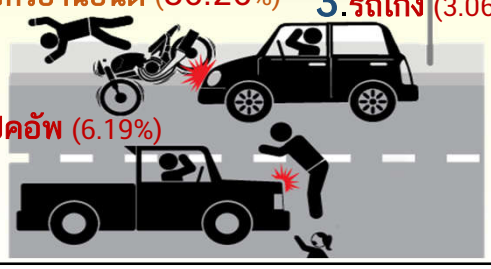

**สถิติจังหวัดเชียงใหม่ในภาพรวมประเทศ**

- สถิติการเกิดอุบัติเหตุ เป็นลำดับที่ 1
- สถิติผู้บาดเจ็บ เป็นลำดับที่ 2
- สถิติผู้เสียชีวิต เป็นลำดับที่ 5

## ผลการดำเนินงานของอำเภอในถนนช่วงเทศกาลสงกรานต์ พ.ศ. 2562

**อำเภอสีแดง 1 อำเภอ**
- ลดลง (สันทราย)

**อำเภอสีส้ม 8 อำเภอ**
- ลดลง 5 (แม่แตง, ฝาง, สันป่าตอง, เชียงดาว, แม่ริม )
- เท่าเดิม 2 (เมืองเชียงใหม่, ดอยสะเก็ด)
- เพิ่มขึ้น 1 (แม่อาย)

**อำเภอสีเหลือง 16 อำเภอ**
- ลดลง 7 (ไชยปราการ, สันกำแพง, พร้าว, สะเมิง, แม่วาง, แม่แจ่ม, แม่ออน)
- เท่าเดิม 3 (จอมทอง, ดอยหล่อ, กัลยาณิวัฒนา)
- เพิ่มขึ้น 6 (สารภี, ฮอด, หางดง, อมก๋อย, ดอยเต่า, เวียงแหง)

- อำเภอที่**เกิดอุบัติเหตุมากที่สุด** คือ **เมืองเชียงใหม่** 13 ครั้ง
- อำเภอที่มี**ผู้บาดเจ็บมากที่สุด** คือ **แม่ริม** 13 ราย
- อำเภอที่มี**ผู้เสียชีวิตมากที่สุด** คือ **เมืองเชียงใหม่** 3 ราย

**อำเภอที่ไม่มีอุบัติเหตุ มีจำนวน 3 อำเภอ**

(ไชยปราการ สะเมิง และกัลยาณิวัฒนา)

## มาตรการบังคับใช้กฎหมาย

### มาตรการ 10 รสขม

- **เรียกตรวจ 104,210 คัน**
- พบการกระทำผิดและ**ดำเนินคดี จำนวน 40,057 คัน**
- **เพิ่มขึ้น**จากปี 2561 **จำนวน 7,823 คน คิดเป็นร้อยละ 24.13**

**ลำดับการกระทำผิดสูงสุด**

1. ไม่สวมหมวกนิรภัย (36.21%)
2. ไม่มีใบขับขี่ (33.32%)
3. ไม่คาดเข็มขัดนิรภัย (11.85%)
4. ความเร็วเกินกำหนด (8.89%)

### มาตรการยึดรถ

| จับกุมข้อหาเมาแล้วขับ | ยึดรถเมาแล้วขับ | ยึดรถไว้สอบหลักฐาน |
|---|---|---|
| 1,187 คัน | 668 คัน | 90 คัน |
| 412 คัน | 191 คัน | |

26/04/62

## การตั้งจุดตรวจ จุดสกัด จุดบริการ และด่านชุมชน

**ใช้ตำรวจเป็นกำลังหลัก รองลงมาได้แก่ สมาชิก อปพร. กำนันผู้ใหญ่บ้าน ฝ่ายปกครองและเจ้าหน้าที่สาธารณสุข**

จุดตรวจบูรณาการ 46 จุด

เจ้าหน้าที่ 9,873 คน

จุดสกัด จุดบริการ จำนวน 167 จุด

จุดบริการทางหลวง,อาชีวศึกษา 16 จุด

จุดตรวจความมั่นคง 6 สายหลัก

จุดตรวจตำรวจภูธรภาค 5 จำนวน 112 จุด

จัดตั้ง<u>ด่านชุมชน</u> 753 ครั้ง

โดยการมีส่วนร่วมของท้องถิ่น ชุมชนหมู่บ้าน

จุดตรวจร่วมบนถนนสายรอง

และอาสาสมัครเฝ้าระวังแจ้งเตือนภัย

ร่วมปฏิบัติหน้าที่ร่วม

## มาตรการสำคัญที่นำมาใช้ในช่วงเทศกาลสงกรานต์ พ.ศ. 2562 จังหวัดเชียงใหม่

- ดำเนินการด่านชุมชนอย่างเข้มแข็ง
- กวดขันการจำหน่ายเครื่องดื่มแอลกอฮอล์ในทุกกรณี
- สถานที่จัดงานเล่นน้ำสงกรานต์ที่มีการจำหน่ายเครื่องดื่มแอลกอฮอล์ ห้ามเยาวชนเข้าพื้นที่โดยเด็ดขาด
- ตั้งด่านตรวจแอลกอฮอล์ใกล้เคียงกับสถานที่จำหน่ายเครื่องดื่มแอลกอฮอล์
- ออกประกาศเจ้าพนักงานจราจรห้ามรถโดยสารขนาดใหญ่ขึ้นแหล่งท่องเที่ยวที่เป็นดอย
- บังคับใช้กฎหมายด้วยกล้อง CCTV และ Speed Camera

26/04/62

## สถานที่จัดงานเล่นน้ำสงกรานต์เฝ้าระวัง

**ห้างสรรพสินค้าเมญ่า**

(ผู้ร่วมกิจกรรมประมาณ **4,000** คน)

การจัดกิจกรรม
เป็นไปด้วยความเรียบร้อย
ไม่พบการก่อความไม่สงบ
แต่อย่างใด

**ห้างสรรพสินค้า เซนทรัล เฟสติวัล**

(ผู้ร่วมกิจกรรมประมาณ **3,500** คน)

**รอบคูเมือง และถนนห้วยแก้ว**

(ผู้ร่วมกิจกรรมประมาณ **10,000** คน)

**ศูนย์การค้ากาดสวนแก้ว**

(ผู้ร่วมกิจกรรมประมาณ **2,000** คน)

## ภาพกิจกรรม

26/04/62

## ภาพกิจกรรม

## ภาพกิจกรรม

๓.๑.๖ การประเมินสถานการณ์น้ำและแก้ไขปัญหาภัยแล้งจังหวัดเชียงใหม่ (โครงการชลประทานเชียงใหม่/สำนักงานป้องกันและบรรเทาสาธารณภัยจังหวัดเชียงใหม่)

๑) โครงการชลประทานเชียงใหม่

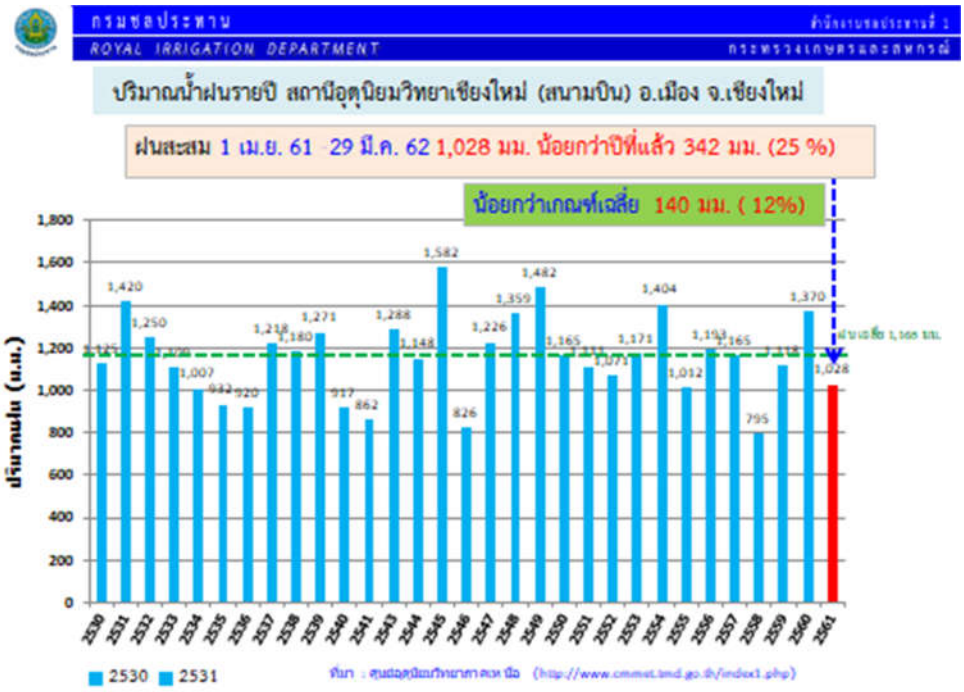

## สถานการณ์แม่น้ำปิง

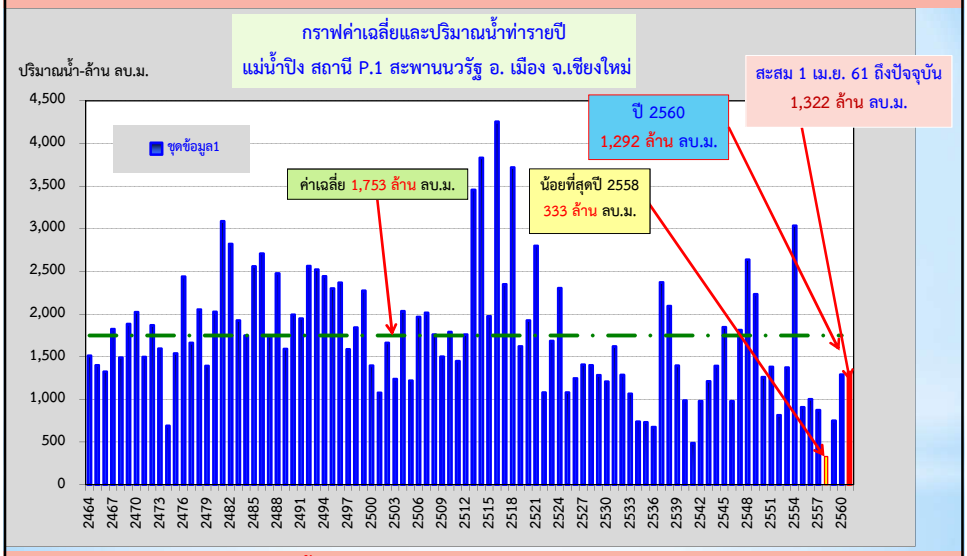


ปีนี้ 1,322 ล้าน ลบ.ม. มากกว่าปีที่แล้ว 2 %

## ภัยแล้งที่เกิดขึ้นในพื้นที่ลุ่มน้ำปิงตอนบน ในปี 2559

แม่น้ำปิงที่ไหลผ่านอำเภอสันทราย (ช่วงต้นน้ำ)

แม่น้ำปิงที่ไหลผ่านฝายหนองสลีก (ช่วงกลางน้ำ)

แม่น้ำปิงที่ไหลผ่านเขตอำเภอจอมทอง (ช่วงปลายน้ำ)

กรมชลประทาน
ROYAL IRRIGATION DEPARTMENT
สำนักงานชลประทานที่ 1
กระทรวงเกษตรและสหกรณ์

# ประกาศกรมอุตุนิยม (เรื่องการเข้าสู่ฤดูร้อนของประเทศไทย ปี 2562)

ประกาศกรมอุตุนิยมวิทยา
เรื่อง การเข้าสู่ฤดูร้อนของประเทศไทย พ.ศ.๒๕๖๒

ประเทศไทยจะสิ้นสุดฤดูหนาวและเข้าสู่ฤดูร้อน ในวันที่ ๒๑ กุมภาพันธ์ พ.ศ.๒๕๖๒ โดยอุณหภูมิสูงสุดบริเวณประเทศไทยตอนบนจะสูงขึ้นเกือบทั่วไปและมีอากาศร้อนอย่างต่อเนื่อง ประกอบกับมรสุมตะวันออกเฉียงเหนือที่พัดปกคลุมประเทศไทย จะเปลี่ยนเป็นลมตะวันออกเฉียงใต้หรือลมฝ่ายใต้พัดปกคลุม ซึ่งเป็นการเข้าสู่ฤดูร้อนของประเทศไทย อย่างไรก็ตาม บริเวณภาคเหนือและภาคตะวันออกเฉียงเหนือยังคงมีอากาศเย็นในตอนเช้าต่อไปอีกระยะหนึ่ง และคาดว่า ฤดูร้อนจะสิ้นสุดประมาณกลางเดือนพฤษภาคม พ.ศ.๒๕๖๒

ประกาศ ณ วันที่ ๒๐ กุมภาพันธ์ พ.ศ.๒๕๖๒

(นายอู่เรือง ประคำปันทร์)
อธิบดีกรมอุตุนิยมวิทยา

**ฤดูร้อนปี 2562**

เริ่ม 21 ก.พ. 62 ถึง กลางเดือน พ.ค. 62

**อากาศร้อน และ ยาวนานผิดปรกติ**

**การบริหารจัดการน้ำ ช่วงฤดูแล้ง**
ได้วางแผนจัดสรรน้ำถึง ต้นเดือนกรกฎาคม

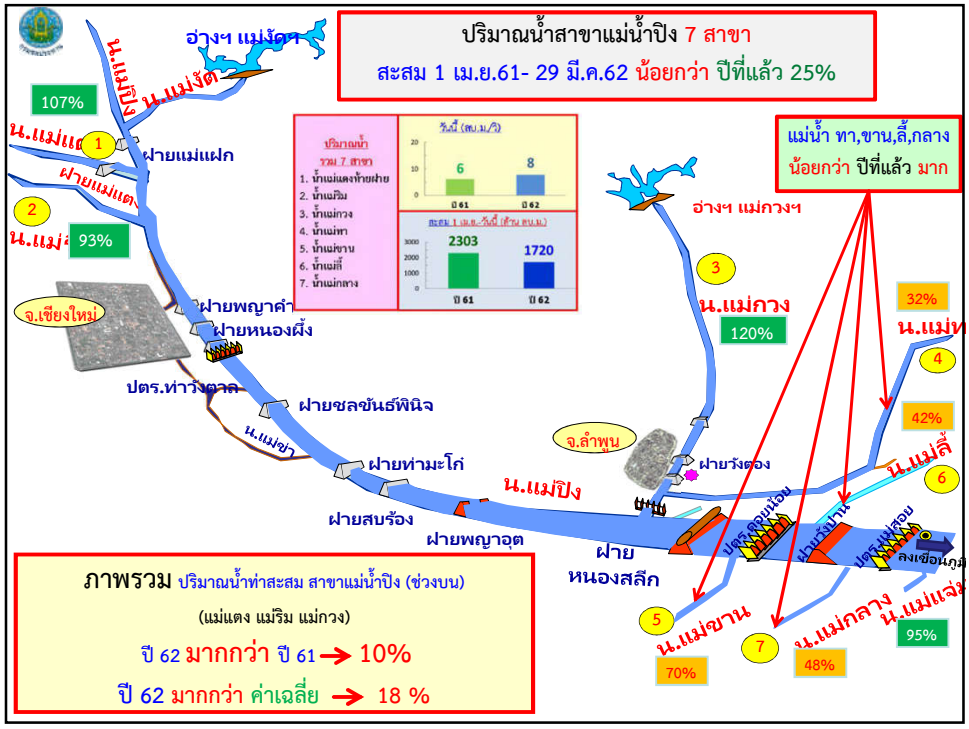

กรมชลประทาน
ROYAL IRRIGATION DEPARTMENT
สำนักงานชลประทานที่ 1
กระทรวงเกษตรและสหกรณ์

แผนส่งน้ำทั้งหมด 25 รอบเวร
110 ล้าน ลบ.ม.

เริ่มส่งน้ำ วันที่ 19 ม.ค. 62

คาดว่าหยุดส่งน้ำ วันที่ 3 ก.ค. 62

ปัจจุบันส่งน้ำแล้ว
รวมสะสม รอบที่ 1-16 75 ล้าน ลบ.ม. คิดเป็น 68%

คงเหลือที่ต้องส่งน้ำอีก 9 รอบเวร
ปริมาณน้ำ 35.44 ล้านลบ.ม. คิดเป็น 32%

**เขื่อนแม่งัดสมบูรณ์ชล ณ วันที่ 25 เมษายน 2562**

**ปริมาณน้ำเก็บกักปัจจุบัน 139.599 ล้าน ลบ.ม. (52.68%) น้อยกว่าปีที่แล้ว 8 %**

กรมชลประทาน
ROYAL IRRIGATION DEPARTMENT
สำนักงานชลประทานที่ 1
กระทรวงเกษตรและสหกรณ์

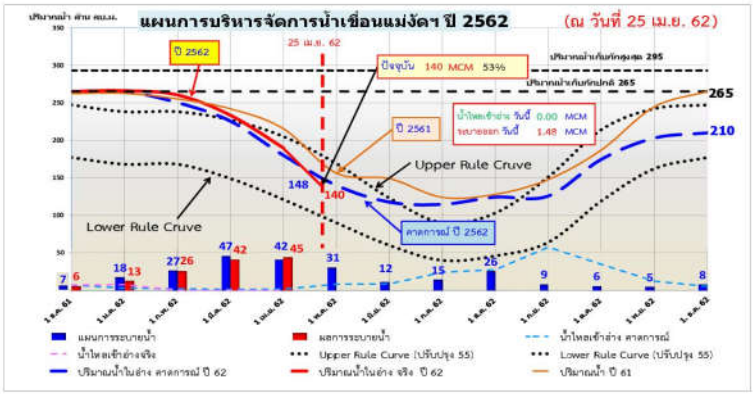


| หน่วย : ล้าน ลบ.ม. | | 1 ธ.ค. 61 | 1 มี.ค. 62 | 1 เม.ย. 62 | 1 พ.ค. 62 | 1 มิ.ย. 62 | 1 ก.ค. 62 | 1 ส.ค. 62 | 1 ก.ย. 62 | 1 ต.ค. 62 | 1 พ.ย. 62 | 1 ธ.ค. 62 | 1 ม.ค. 63 | 1 ก.พ. 63 |
|---|---|---|---|---|---|---|---|---|---|---|---|---|---|---|
| Upper Rule Curve (ปรับปรุง 55) | | 247 | 238 | 238 | 227 | 205 | 169 | 123 | 90 | 103 | 151 | 214 | 242 | 247 |
| Lower Rule Curve (ปรับปรุง 55) | | 177 | 168 | 168 | 149 | 121 | 90 | 60 | 40 | 46 | 64 | 119 | 162 | 177 |
| ปริมาณน้ำในอ่าง ณ สิ้นเดือน | คาดการณ์ | 265 | 265 | 250 | 225 | 180 | 140 | 118 | 115 | 124 | 126 | 174 | 203 | 210 |
| | จริง | 265 | 266 | 260 | 233 | 190 | | | | | | | | |
| น้ำไหลเข้าอ่าง | คาดการณ์ | 7 | 3 | 2 | 1 | 2 | 8 | 9 | 24 | 28 | 57 | 35 | 12 | 5 |
| | จริง | 7 | 8 | 0 | 0 | 0 * | | | | | | | | |
| ระบายน้ำ | คาดการณ์ | 7 | 18 | 27 | 47 | 42 | 31 | 12 | 15 | 26 | 9 | 6 | 5 | 8 |
| | จริง | 6 | 13 | 26 | 42 | 45 * | | | | | | | | |
| ปริมาณน้ำในอ่าง ณ สิ้นเดือน (%) | คาดการณ์ | 100% | 100% | 94% | 85% | 68% | 53% | 44% | 43% | 47% | 47% | 66% | 77% | 79% |
| | จริง | 100% | 100% | 98% | 88% | 72% | | | | | | | | |

กรมชลประทาน
ROYAL IRRIGATION DEPARTMENT
สำนักงานชลประทานที่ 1
กระทรวงเกษตรและสหกรณ์

## เขื่อนแม่กวงอุดมธารา ณ วันที่ 25 เมษายน 2562

## ปริมาณน้ำเก็บกักปัจจุบัน 77.520 ล้าน ลบ.ม. (29.48%) มากกว่าปีที่แล้ว 4 %

วางแผนการจัดสรรน้ำ รวม 89 ล้านลบ.ม.

แบ่งเป็นแผนการจัดสรรน้ำให้พื้นที่การเกษตร 83 ล้าน ลบ.ม.
จัดสรรน้ำเพื่อการอุปโภค-บริโภค ประปา 6 ล้าน ลบ.ม.

ปัจจุบันมีการใช้น้ำตามแผนไปแล้ว 80.74 ล้าน ลบ.ม.
คิดเป็นร้อยละ 91

กรมชลประทาน
ROYAL IRRIGATION DEPARTMENT
สำนักงานชลประทานที่ 1
กระทรวงเกษตรและสหกรณ์

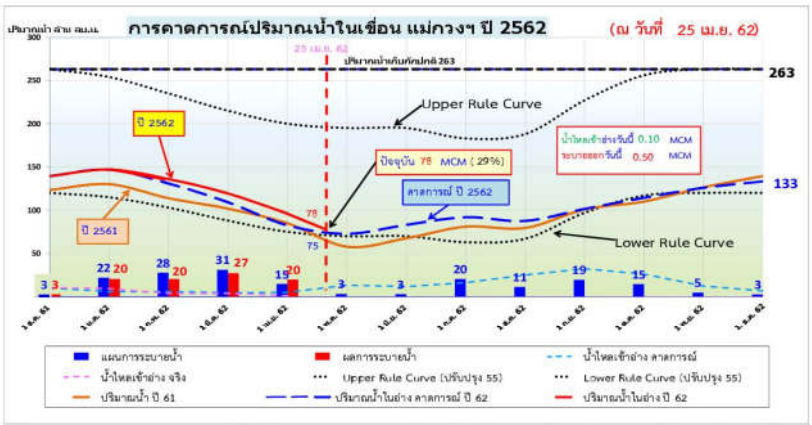


| หน่วย : ล้าน ลบ.ม. | | 1 ธ.ค. 61 | 1 ม.ค. 62 | 1 ก.พ. 62 | 1 มี.ค. 62 | 1 เม.ย. 62 | 1 พ.ค. 62 | 1 มิ.ย. 62 | 1 ก.ค. 62 | 1 ส.ค. 62 | 1 ก.ย. 62 | 1 ต.ค. 62 | 1 พ.ย. 62 | 1 ธ.ค. 62 |
|---|---|---|---|---|---|---|---|---|---|---|---|---|---|---|
| Upper Rule Curve (ปรับปรุง 55) | | 263 | 254 | 235 | 215 | 200 | 195 | 195 | 183 | 188 | 227 | 256 | 263 | 263 |
| Lower Rule Curve (ปรับปรุง 55) | | 120 | 115 | 103 | 88 | 75 | 70 | 70 | 63 | 67 | 97 | 117 | 120 | 120 |
| ปริมาณน้ำในอ่าง ณ สิ้นเดือน | คาดการณ์ | 139 | 147 | 131 | 109 | 83 | 73 | 83 | 92 | 88 | 101 | 114 | 126 | 133 |
| | จริง | 139 | 147 | 136 | 119 | 96 | | | | | | | | |
| น้ำไหลเข้าอ่าง | คาดการณ์ | 10 | 6 | 6 | 4 | 5 | 13 | 12 | 16 | 25 | 32 | 26 | 12 | 7 |
| | จริง | 10 | 9 | 4 | 4 | 1 * | | | | | | | | |
| ระบายน้ำ | คาดการณ์ | 3 | 22 | 28 | 31 | 15 | 3 | 3 | 20 | 11 | 19 | 15 | 5 | 3 |
| | จริง | 3 | 20 | 20 | 27 | 20 * | | | | | | | | |
| ปริมาณน้ำในอ่าง ณ สิ้นเดือน (%) | คาดการณ์ | 53% | 55% | 49% | 41% | 31% | 27% | 31% | 35% | 33% | 38% | 43% | 47% | 50% |
| | จริง | 53% | 56% | 52% | 45% | 37% | 0% | 0% | 0% | 0% | 0% | 0% | | |

## ปริมาณน้ำในอ่างขนาดกลาง 12 แห่ง ในเขตจังหวัดเชียงใหม่

ภาพรวมปริมาณน้ำในอ่างขนาดกลาง 12 แห่ง
(ความจุรวม 86.657 ล้าน ลบ.ม.)

ปริมาณน้ำเก็บกักรวม 36.285 ล้าน ลบ.ม. ร้อยละ 41.87
อ่างเก็บน้ำที่มีความจุต่ำกว่า ร้อยละ 50 มีจำนวน 6 แห่ง
ภาพรวมยังมีปริมาณน้ำเพียงพอต่อการจัดสรร

## 5.ภาพรวมของปริมาณน้ำของแหล่งน้ำขนาดเล็ก (ชป. และ อปท.) ในเขตจังหวัดเชียงใหม่

อ่างที่มีปริมาณน้ำ น้อยกว่า 50 %
มี 6 อำเภอ 1.อ.แม่ออน 2.อ.สันกำแพง 3.อ.ดอยหล่อ
4.อ.จอมทอง 5.อ.ดอยเต่า 6. อ.อมก๋อย

| ที่ | พื้นที่ | จำนวน(แห่ง) | | | | | | | ปริมาณน้ำในภาพรวม (ล้าน ลบ.ม.) | | |
|---|---|---|---|---|---|---|---|---|---|---|---|
| | | รวม | ชป. | อปท. | น้อยกว่า 30% | 31-50% | 51-80% | มากกว่า 80% | ความจุที่ รนก. (ล้าน ลบ.ม.) | ปริมาณน้ำ (ล้าน ลบ.ม.) | % เทียบกับ รนก. |
| รวมในเขตจังหวัดเชียงใหม่ | | 117 | 88 | 29 | 32 | 17 | 59 | 9 | 65.133 | 32.802 | 50.36% |
| คิดเป็น | | 100% | 75% | 25% | 27% | 15% | 50% | 8% | | | |
| 1 | อ.แม่อาย | 3 | 2 | 1 | 0 | 0 | 3 | 0 | 3.330 | 2.119 | 63.6% |
| 2 | อ.ฝาง | 6 | 4 | 2 | 0 | 0 | 6 | 0 | 3.444 | 2.334 | 67.8% |
| 3 | อ.ไชยปราการ | 3 | [illegible] | 3 | 0 | 0 | 3 | 0 | 1.505 | 0.971 | 64.5% |
| 4 | อ.เวียงแหง | 1 | [illegible] | 1 | 0 | 0 | 1 | 0 | 0.045 | 0.030 | 66.7% |
| 5 | อ.เชียงดาว | 10 | [illegible] | 1 | 2 | 3 | 3 | 2 | 5.285 | 3.310 | 62.6% |
| 6 | อ.พร้าว | [illegible] | 3 | 1 | 0 | 0 | 4 | 0 | 3.342 | 2.532 | 75.8% |
| 7 | อ.แม่แตง | 10 | 6 | 4 | 1 | 1 | 7 | 1 | 6.635 | 3.651 | 55.0% |
| 8 | อ.ดอยสะเก็ด | 6 | 4 | 2 | 2 | 1 | 2 | 1 | 5.150 | 2.779 | 54.0% |
| 9 | อ.หางดง | [illegible] | 1 | - | 0 | 0 | 1 | 0 | 0.130 | 0.091 | 70.0% |
| 10 | อ.ภัลยาบิวัฒน์ | [illegible] | 2 | - | 0 | 0 | 2 | 0 | 0.700 | 0.498 | 71.1% |
| 11 | อ.แม่ออน | 6 | 5 | 1 | 4 | 2 | 0 | 0 | 3.650 | 1.079 | 29.6% |
| 12 | อ.สันป่าตอง | 1 | - | 1 | 0 | 0 | 1 | 0 | 0.720 | 0.490 | 68.1% |
| 13 | อ.สะเมิง | [illegible] | 8 | - | 0 | 1 | 7 | 0 | 3.622 | 2.413 | 66.6% |
| 14 | อ.สันกำแพง | [illegible] | - | 1 | 1 | 0 | 0 | 0 | 0.650 | 0.176 | 27.1% |
| 15 | อ.แม่ริม | [illegible] | 3 | 4 | 0 | 1 | 4 | 2 | 3.203 | 2.823 | 88.1% |
| 16 | อ.ดอยหล่อ | 1 | - | 1 | 0 | 1 | 0 | 0 | 0.500 | 0.225 | 45.0% |
| 17 | อ.สันทราย | 5 | 3 | 2 | 1 | 0 | 4 | 0 | 3.250 | 2.083 | 64.1% |
| 18 | อ.เมือง | 3 | 2 | 1 | 0 | 0 | 0 | 3 | 0.860 | 0.731 | 85.0% |
| 19 | อ.จอมทอง | 26 | 23 | 3 | 17 | 5 | 4 | 0 | 12.575 | 2.877 | 22.9% |
| 20 | อ.แม่แจ่ม | 6 | 6 | - | 0 | 0 | 6 | 0 | 1.158 | 0.771 | 66.6% |
| 21 | อ.ฮอด | 1 | 1 | - | 0 | 0 | 1 | 0 | 0.414 | 0.264 | 63.8% |
| 22 | อ.ดอยเต่า | 4 | 4 | - | 4 | 0 | 0 | 0 | 3.725 | 0.059 | 1.6% |
| 23 | อ.อมก๋อย | 2 | 2 | - | 0 | 2 | 0 | 0 | 1.240 | 0.496 | 40.0% |

กรมชลประทาน
ROYAL IRRIGATION DEPARTMENT
สำนักงานชลประทานที่ 1
กระทรวงเกษตรและสหกรณ์

# แผน / ผล การปลูกพืชฤดูแล้ง ปี 2562 ในเขตพื้นที่ชลประทาน

## แผน/ผล การปลูกพืชฤดูแล้ง ปี 2560/61 โครงการชลประทานขนาดใหญ่และขนาดกลาง

แผน/ผล การปลูกพืชฤดูแล้งปี 2561/62 จำแนกตามรายโครงการ (สัปดาห์ที่25)

สำนักงานชลประทานที่ 1

หน่วย : ไร่

| โครงการ | พื้นที่ชลประทาน | ทำนาปรัง | | | พืชไร่ - พืชผัก | | | ไม้ผล - ไม้ยืนต้น | | | บ่อปลา บ่อกุ้ง | | | อื่น ๆ | | | รวม | | |
|---|---|---|---|---|---|---|---|---|---|---|---|---|---|---|---|---|---|---|---|
| | | แผน | ผล | เทียบเท่ารว | แผน | ผล | เทียบเท่ารว | แผน | ผล | เทียบเท่ารว | แผน | ผล | เทียบเท่ารว | แผน | ผล | เทียบเท่ารว | แผน | ผล | เทียบเท่ารว |
| โครงการชลประทานเชียงใหม่ | 127,139 | 13,035 | 24,621 | 0 | 6,365 | 7,529 | 1,401 | 41,128 | 41,128 | 0 | 381 | 357 | 0 | 0 | 26 | 0 | 60,909 | 73,661 | 1,401 |
| โครงการชลประทานลำพูน | 15,820 | 11 | 11 | 0 | 50 | 50 | 0 | 10,680 | 10,680 | 0 | 297 | 297 | 0 | 0 | 0 | 0 | 11,038 | 11,038 | 0 |
| - เขตจังหวัดเชียงใหม่ | 15,820 | 11 | 11 | 0 | 50 | 50 | 0 | 10,680 | 10,680 | 0 | 297 | 297 | 0 | 0 | 0 | 0 | 11,038 | 11,038 | 0 |
| โครงการส่งน้ำและบำรุงรักษาแม่แต๋ก - แม่จัด | 71,723 | 33,771 | 33,783 | 0 | 15,729 | 13,733 | 13,302 | 19,781 | 19,781 | 0 | 404 | 404 | 0 | 0 | 0 | 0 | 69,685 | 67,701 | 13,302 |
| โครงการส่งน้ำและบำรุงรักษาแม่กวง | 93,281 | 37,079 | 46,005 | 0 | 2,539 | 2,699 | 0 | 11,308 | 11,308 | 0 | 2,458 | 2,458 | 0 | 0 | 0 | 0 | 53,384 | 62,470 | 0 |
| - เขตจังหวัดเชียงใหม่ | 93,281 | 37,079 | 46,005 | 0 | 2,539 | 2,699 | 0 | 11,308 | 11,308 | 0 | 2,458 | 2,458 | 0 | 0 | 0 | 0 | 53,384 | 62,470 | 0 |
| โครงการส่งน้ำและบำรุงรักษาแม่แตง | 99,298 | 9,000 | 17,025 | 0 | 8,000 | 1,725 | 1,630 | 28,000 | 28,000 | 0 | 1,000 | 1,042 | 0 | 0 | 0 | 0 | 46,000 | 47,792 | 1,630 |
| รวม<br>% เทียบกับแผน | 407,261 | 92,896 | 121,445 | 0 | 32,683 | 35,981 | 16,333 | 110,897 | 110,897 | 0 | 4,540 | 4,558 | 0 | 0 | 26 | 0 | 241,014 | 262,662 | 16,333 |

## แผน/ผล การปลูกพืชฤดูแล้ง ปี 2560/61 โครงการชลประทานขนาดใหญ่และขนาดกลาง

| โครงการ | ทำนาปรัง | | | พืชไร่ - พืชผัก | | | ไม้ผล - ไม้ยืนต้น | | | บ่อปลา บ่อกุ้ง | | | อื่น ๆ | | | รวม | | |
|---|---|---|---|---|---|---|---|---|---|---|---|---|---|---|---|---|---|---|
| | แผน | ผล | เก็บเกี่ยว | แผน | ผล | เก็บเกี่ยว | แผน | ผล | เก็บเกี่ยว | แผน | ผล | เก็บเกี่ยว | แผน | ผล | เก็บเกี่ยว | แผน | ผล | เก็บเกี่ยว |
| คป.เชียงใหม่ | 13,035 | 24,621 | 0 | 6,365 | 7,529 | 1,301 | 41,128 | 41,128 | 0 | 381 | 357 | 0 | 0 | 26 | 0 | 60,909 | 73,661 | 1,301 |
| คป.ลำพูน | 11,993 | 9,511 | 0 | 2,935 | 935 | 0 | 53,605 | 53,605 | 0 | 760 | 760 | 0 | 0 | 0 | 0 | 69,293 | 64,811 | 0 |
| - เขตจังหวัดลำพูน | 11,982 | 9,500 | 0 | 2,885 | 885 | 0 | 42,925 | 42,925 | 0 | 463 | 463 | 0 | 0 | 0 | 0 | 58,255 | 53,773 | 0 |
| - เขตจังหวัดเชียงใหม่ | 11 | 11 | 0 | 50 | 50 | 0 | 10,680 | 10,680 | 0 | 297 | 297 | 0 | 0 | 0 | 0 | 11,038 | 11,038 | 0 |
| คป.แม่ฮ่องสอน | 63 | 80 | 45 | 9,332 | 9,315 | 8,575 | 1,493 | 1,493 | 0 | 157 | 157 | 0 | 107 | 107 | 0 | 11,152 | 11,152 | 8,620 |
| คบ.แม่แฝก - แม่งัด | 33,771 | 33,783 | 0 | 15,729 | 13,733 | 11,876 | 19,781 | 19,781 | 0 | 404 | 404 | 0 | 0 | 0 | 0 | 69,685 | 67,701 | 11,876 |
| คบ.แม่กวง | 39,279 | 48,105 | 0 | 2,674 | 2,744 | 0 | 23,815 | 23,815 | 0 | 3,085 | 2,658 | 0 | 0 | 0 | 0 | 68,853 | 77,322 | 0 |
| - เขตจังหวัดเชียงใหม่ | 37,079 | 46,005 | 0 | 2,539 | 2,699 | 0 | 11,308 | 11,308 | 0 | 2,458 | 2,458 | 0 | 0 | 0 | 0 | 53,384 | 62,470 | 0 |
| - เขตจังหวัดลำพูน | 2,200 | 2,100 | 0 | 135 | 45 | 0 | 12,507 | 12,507 | 0 | 627 | 200 | 0 | 0 | 0 | 0 | 15,469 | 14,852 | 0 |
| คบ.แม่แตง | 9,000 | 17,025 | 0 | 8,000 | 1,725 | 1,610 | 28,000 | 28,000 | 0 | 1,000 | 1,042 | 0 | 0 | 0 | 0 | 46,000 | 47,792 | 1,610 |
| รวม | 107,141 | 133,125 | 45 | 45,035 | 35,981 | 23,362 | 167,822 | 167,822 | 0 | 5,787 | 5,378 | 0 | 107 | 133 | 0 | 325,892 | 342,439 | 23,407 |
| % เทียบกับแผน | | 124% | | | 80% | | | 100% | | | 93% | | | 124% | | | 105% | |

แผน 325,892 ไร่ ปลูกแล้ว 343,746 ไร่ (คิดเป็น 105.48 %) เก็บเกี่ยว 23,000 ไร่

| จังหวัด | ทำนาปรัง | | | พืชไร่-พืชผัก | | | ไม้ผล-ไม้ยืนต้น | | | บ่อปลาบ่อกุ้ง | | | อื่นๆ | | | รวม | | |
|---|---|---|---|---|---|---|---|---|---|---|---|---|---|---|---|---|---|---|
| | แผน | ผล | เก็บเกี่ยว | แผน | ผล | เก็บเกี่ยว | แผน | ผล | เก็บเกี่ยว | แผน | ผล | ส่งน้ำให้ | แผน | ผล | เก็บเกี่ยว | แผน | ผล | เก็บเกี่ยว |
| เขตจังหวัดเชียงใหม่ | 92,886 | 121,445 | 0 | 32,683 | 25,736 | 14,787 | 110,897 | 110,897 | 0 | 4,540 | 4,558 | 0 | 0 | 26 | 0 | 241,016 | 262,662 | 14,787 |
| เขตจังหวัดลำพูน | 14,182 | 11,600 | 0 | 3,020 | 980 | 0 | 55,482 | 55,482 | 0 | 1,080 | 663 | 0 | 0 | 0 | 0 | 73,724 | 68,625 | 0 |
| เขตจังหวัดแม่ฮ่องสอน | 63 | 80 | 45 | 9,332 | 9,315 | 8,575 | 1,493 | 1,493 | 0 | 157 | 157 | 0 | 107 | 107 | 0 | 11,152 | 11,152 | 8,620 |
| รวม | 107,141 | 133,125 | 45 | 45,035 | 35,981 | 23,362 | 167,822 | 167,822 | 0 | 5,787 | 5,378 | 0 | 107 | 133 | 0 | 325,892 | 342,439 | 23,407 |
| %เทียบกับแผน | | 124% | | | 80% | | | 100% | | | 93% | | | 124% | | | 105% | |

กรมชลประทาน
ROYAL IRRIGATION DEPARTMENT
สำนักงานชลประทานที่ 1
กระทรวงเกษตรและสหกรณ์

## แผน / ผล การจัดสรรน้ำในเขตพื้นที่จังหวัดเชียงใหม่ เขื่อนแม่งัดฯ เขื่อนแม่กวงฯ และพื้นที่สองฝั่งแม่น้ำปิง

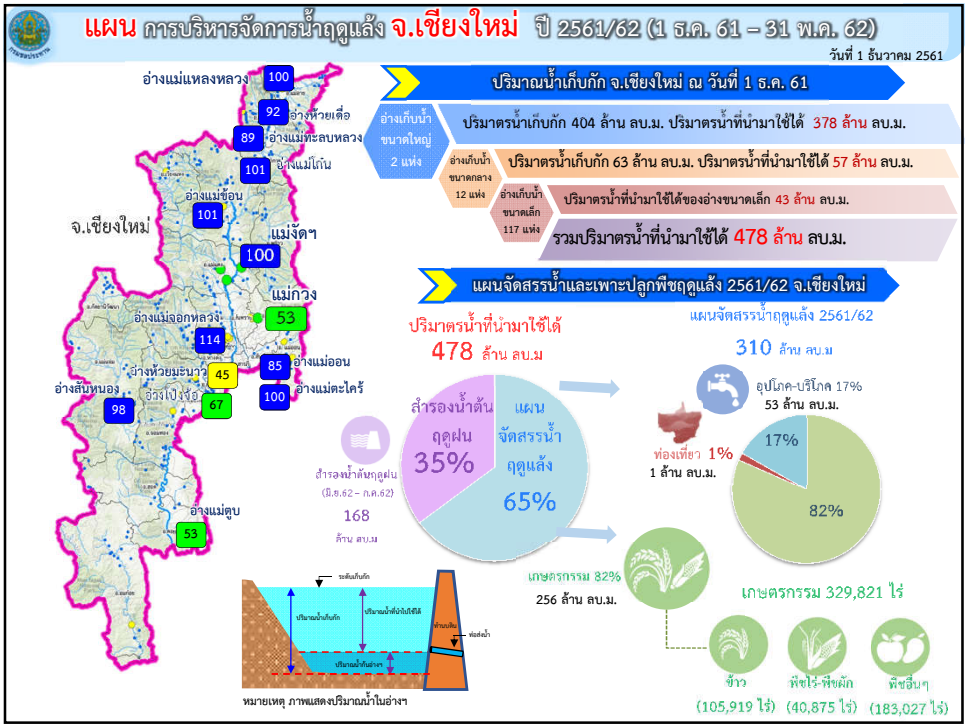
แผน การบริหารจัดการน้ำฤดูแล้ง จ.เชียงใหม่ ปี 2561/62 (1 ธ.ค. 61 – 31 พ.ค. 62)
วันที่ 1 ธันวาคม 2561
ปริมาณน้ำเก็บกัก จ.เชียงใหม่ ณ วันที่ 1 ธ.ค. 61
อ่างเก็บน้ำขนาดใหญ่ 2 แห่ง
ปริมาตรน้ำเก็บกัก 404 ล้าน ลบ.ม. ปริมาตรน้ำที่นำมาใช้ได้ 378 ล้าน ลบ.ม.
อ่างเก็บน้ำขนาดกลาง 12 แห่ง
ปริมาตรน้ำเก็บกัก 63 ล้าน ลบ.ม. ปริมาตรน้ำที่นำมาใช้ได้ 57 ล้าน ลบ.ม.
อ่างเก็บน้ำขนาดเล็ก 117 แห่ง
ปริมาตรน้ำที่นำมาใช้ได้ของอ่างขนาดเล็ก 43 ล้าน ลบ.ม.
รวมปริมาตรน้ำที่นำมาใช้ได้ 478 ล้าน ลบ.ม.
แผนจัดสรรน้ำและเพาะปลูกพืชฤดูแล้ง 2561/62 จ.เชียงใหม่
ปริมาตรน้ำที่นำมาใช้ได้ 478 ล้าน ลบ.ม
แผนจัดสรรน้ำฤดูแล้ง 2561/62 310 ล้าน ลบ.ม
สำรองน้ำต้นฤดูฝน 35%
แผนจัดสรรน้ำฤดูแล้ง 65%
สำรองน้ำกับฤดูฝน (มิ.ย.62 – ก.ค.62) 168 ล้าน ลบ.ม
อุปโภค-บริโภค 17% 53 ล้าน ลบ.ม.
ท่องเที่ยว 1% 1 ล้าน ลบ.ม.
เกษตรกรรม 82% 256 ล้าน ลบ.ม.
เกษตรกรรม 329,821 ไร่
ข้าว (105,919 ไร่)
พืชไร่-พืชผัก (40,875 ไร่)
พืชอื่นๆ (183,027 ไร่)
หมายเหตุ ภาพแสดงปริมาณน้ำในอ่างฯ
จ.เชียงใหม่
อ่างแม่แหลงหลวง 100
อ่างห้วยเดื่อ 92
อ่างแม่ทะลบหลวง 89
อ่างแม่โถ 101
อ่างแม่ข้อน 101
แม่งัดฯ 100
แม่กวง 53
อ่างแม่จอกหลวง 114
อ่างแม่ออน 85
อ่างห้วยมะนาว 45
อ่างแม่ตะไคร้ 100
อ่างสันทรายน้อย 98
อ่างปงยาง 67
อ่างแม่ตูบ 53

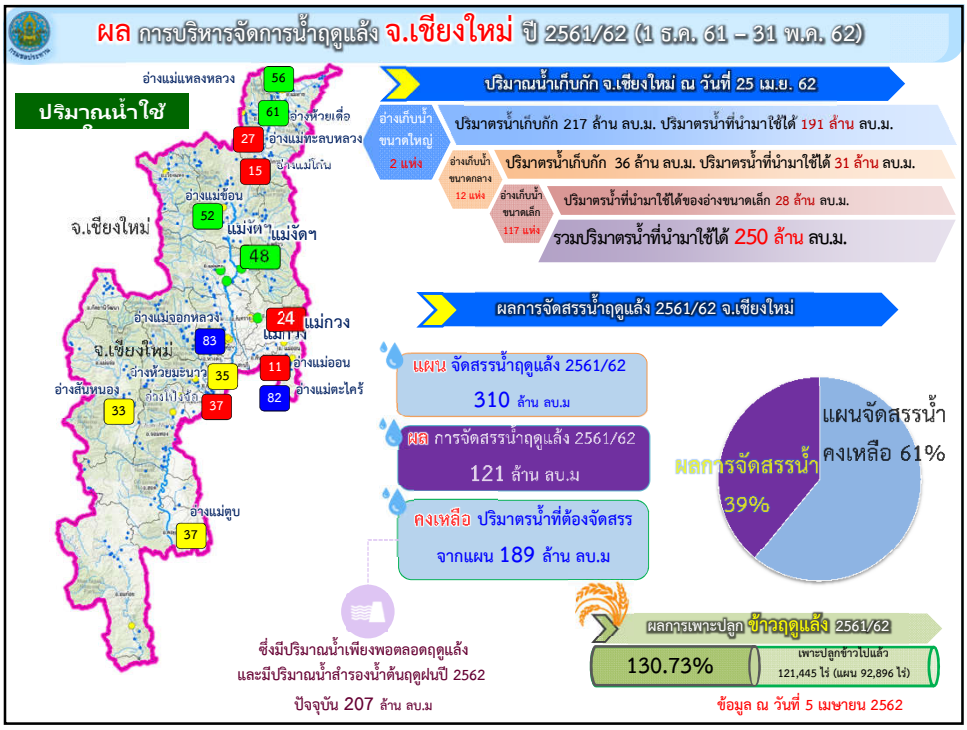
ผล การบริหารจัดการน้ำฤดูแล้ง จ.เชียงใหม่ ปี 2561/62 (1 ธ.ค. 61 – 31 พ.ค. 62)
ปริมาณน้ำใช้
ปริมาณน้ำเก็บกัก จ.เชียงใหม่ ณ วันที่ 25 เม.ย. 62
อ่างเก็บน้ำขนาดใหญ่ 2 แห่ง
ปริมาตรน้ำเก็บกัก 217 ล้าน ลบ.ม. ปริมาตรน้ำที่นำมาใช้ได้ 191 ล้าน ลบ.ม.
อ่างเก็บน้ำขนาดกลาง 12 แห่ง
ปริมาตรน้ำเก็บกัก 36 ล้าน ลบ.ม. ปริมาตรน้ำที่นำมาใช้ได้ 31 ล้าน ลบ.ม.
อ่างเก็บน้ำขนาดเล็ก 117 แห่ง
ปริมาตรน้ำที่นำมาใช้ได้ของอ่างขนาดเล็ก 28 ล้าน ลบ.ม.
รวมปริมาตรน้ำที่นำมาใช้ได้ 250 ล้าน ลบ.ม.
ผลการจัดสรรน้ำฤดูแล้ง 2561/62 จ.เชียงใหม่
แผน จัดสรรน้ำฤดูแล้ง 2561/62 310 ล้าน ลบ.ม
ผล การจัดสรรน้ำฤดูแล้ง 2561/62 121 ล้าน ลบ.ม
คงเหลือ ปริมาตรน้ำที่ต้องจัดสรร จากแผน 189 ล้าน ลบ.ม
แผนจัดสรรน้ำคงเหลือ 61%
ผลการจัดสรรน้ำ 39%
ซึ่งมีปริมาณน้ำเพียงพอตลอดฤดูแล้ง และมีปริมาณน้ำสำรองน้ำต้นฤดูฝนปี 2562 ปัจจุบัน 207 ล้าน ลบ.ม
ผลการเพาะปลูก ข้าวฤดูแล้ง 2561/62
130.73%
เพาะปลูกข้าวไปแล้ว 121,445 ไร่ (แผน 92,896 ไร่)
ข้อมูล ณ วันที่ 5 เมษายน 2562
จ.เชียงใหม่
อ่างแม่แหลงหลวง 56
อ่างห้วยเดื่อ 61
อ่างแม่ทะลบหลวง 27
อ่างแม่โถ 15
อ่างแม่ข้อน 52
แม่งัดฯ 48
แม่กวง 24
อ่างแม่จอกหลวง 83
อ่างแม่ออน 11
อ่างห้วยมะนาว 35
อ่างแม่ตะไคร้ 82
อ่างสันทรายน้อย 33
อ่างปงยาง 37
อ่างแม่ตูบ 37

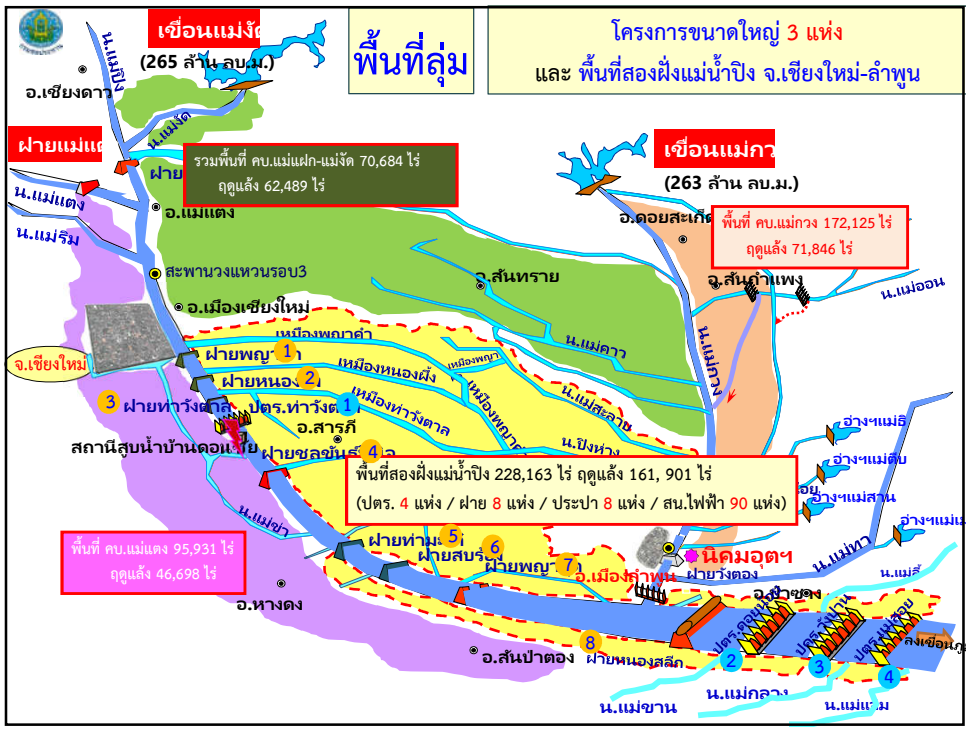


## อาคารชลประทานในแม่น้ำปิง (ปตร. / ฝาย)

ปตร.ท่าวังตาล

ฝายแม่ปิงเก่า

ฝายท่ามะโก

ฝายสบร้อง

ฝายพญาอุด

ฝายหนองสลีก

ฝายดอยน้อย

ฝายวังปาน

ปตร.แม่สอย

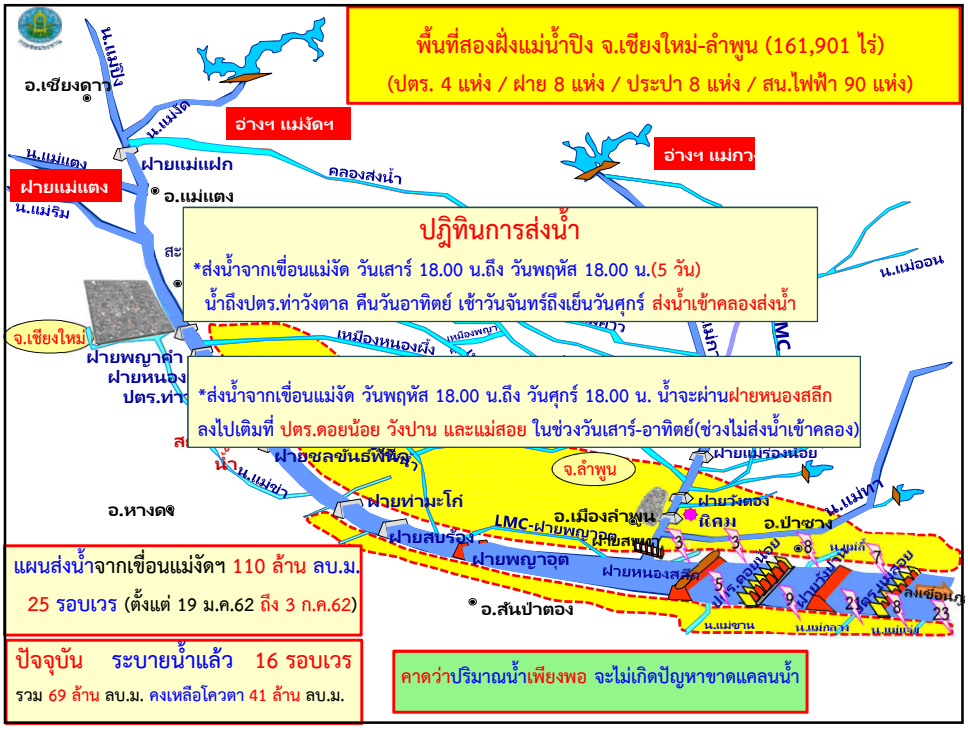


กรมชลประทาน
ROYAL IRRIGATION DEPARTMENT
สำนักงานชลประทานที่ 1
กระทรวงเกษตรและสหกรณ์

## แผนการ ส่งน้ำจากเขื่อนแม่งัดฯ ลงแม่น้ำปิง ปี 2562

| รอบที่ | วันที่ เริ่มต้นรอบเวร | วันที่ สิ้นสุดรอบเวร | แผนการส่งน้ำ (ล้าน ลบ.ม.) สัปดาห์ | แผนการส่งน้ำ (ล้าน ลบ.ม.) สะสม | วันที่ส่งจากเขื่อนแม่งัดฯ (ลบ.ม./วินาที) พฤหัส ตั้งแต่ 18.00 น. | ศุกร์ ตั้งแต่ 18.00 น. | เสาร์ ตั้งแต่ 18.00 น. | อาทิตย์ ตั้งแต่ 18.00 น. | จันทร์ ตั้งแต่ 18.00 น. | อังคาร ตั้งแต่ 18.00 น. | พุธ ตั้งแต่ 18.00 น. |
|---|---|---|---|---|---|---|---|---|---|---|---|
| | 27 ธ.ค. 61 | 2 ม.ค. 62 | 0.00 | 0.00 | | | | | | | |
| | 3 ม.ค. 62 | 9 ม.ค. 62 | 0.00 | 0.00 | | | | | | | |
| 1 | 10 ม.ค. 62 | 16 ม.ค. 62 | 1.94 | 1.94 | 3 | 3 | 3 | 3 | 3 | 3 | 3 |
| 2 | 17 ม.ค. 62 | 23 ม.ค. 62 | 1.94 | 3.88 | 3 | 3 | 3 | 3 | 3 | 3 | 3 |
| 3 | 24 ม.ค. 62 | 30 ม.ค. 62 | 1.30 | 5.18 | 2 | 2 | 2 | 2 | 2 | 2 | 2 |
| 4 | 31 ม.ค. 62 | 6 ก.พ. 62 | 3.28 | 8.46 | 5 | 5 | 5 | 5 | 5 | 5 | 5 |
| 5 | 7 ก.พ. 62 | 13 ก.พ. 62 | 3.28 | 11.74 | 5 | 5 | 5 | 5 | 5 | 5 | 5 |
| 6 | 14 ก.พ. 62 | 20 ก.พ. 62 | 3.46 | 15.20 | 6 | 6 | 6 | 6 | 6 | 6 | 6 |
| 7 | 21 ก.พ. 62 | 27 ก.พ. 62 | 5.62 | 20.82 | 9 | 9 | 9 | 9 | 9 | 9 | 9 |
| 8 | 28 ก.พ. 62 | 6 มี.ค. 62 | 4.86 | 25.68 | 8 | 8 | 8 | 8 | 8 | 8 | 8 |
| 9 | 7 มี.ค. 62 | 13 มี.ค. 62 | 6.65 | 32.33 | 11 | 11 | 11 | 11 | 11 | 11 | 11 |
| 10 | 14 มี.ค. 62 | 20 มี.ค. 62 | 6.65 | 38.98 | 11 | 11 | 11 | 11 | 11 | 11 | 11 |
| 11 | 21 มี.ค. 62 | 27 มี.ค. 62 | 7.78 | 46.76 | 13 | 13 | 13 | 13 | 13 | 13 | 13 |
| 12 | 28 มี.ค. 62 | 3 เม.ย. 62 | 8.47 | 55.23 | 14 | 14 | 14 | 14 | 14 | 14 | 14 |
| 13 | 4 เม.ย. 62 | 10 เม.ย. 62 | 8.47 | 63.70 | 14 | 14 | 14 | 14 | 14 | 14 | 14 |
| 14 | 11 เม.ย. 62 | 17 เม.ย. 62 | 7.78 | 71.48 | 13 | 13 | 13 | 13 | 13 | 13 | 13 |
| 15 | 18 เม.ย. 62 | 24 เม.ย. 62 | 6.05 | 77.53 | 10 | 10 | 10 | 10 | 10 | 10 | 10 |
| 16 | 25 เม.ย. 62 | 1 พ.ค. 62 | 4.86 | 82.39 | 8 | 8 | 8 | 8 | 8 | 8 | 8 |
| 17 | 2 พ.ค. 62 | 8 พ.ค. 62 | 3.28 | 85.67 | 5 | 5 | 5 | 5 | 5 | 5 | 5 |
| 18 | 9 พ.ค. 62 | 15 พ.ค. 62 | 3.28 | 88.95 | 5 | 5 | 5 | 5 | 5 | 5 | 5 |
| 19 | 16 พ.ค. 62 | 22 พ.ค. 62 | 6.05 | 95.00 | 10 | 10 | 10 | 10 | 10 | 10 | 10 |
| 20 | 23 พ.ค. 62 | 29 พ.ค. 62 | 6.05 | 101.05 | 10 | 10 | 10 | 10 | 10 | 10 | 10 |
| 21 | 30 พ.ค. 62 | 5 มิ.ย. 62 | 1.94 | 102.99 | 3 | 3 | 3 | 3 | 3 | 3 | 3 |
| 22 | 6 มิ.ย. 62 | 12 มิ.ย. 62 | 1.94 | 104.93 | 3 | 3 | 3 | 3 | 3 | 3 | 3 |
| 23 | 13 มิ.ย. 62 | 19 มิ.ย. 62 | 1.94 | 106.87 | 3 | 3 | 3 | 3 | 3 | 3 | 3 |
| 24 | 20 มิ.ย. 62 | 26 มิ.ย. 62 | 1.94 | 108.81 | 3 | 3 | 3 | 3 | 3 | 3 | 3 |
| 25 | 27 มิ.ย. 62 | 3 ก.ค. 62 | 1.94 | 110.75 | 3 | 3 | 3 | 3 | 3 | 3 | 3 |
| รวม | | | 110.75 | | | | | | | | |

แผนส่งน้ำทั้งหมด 25 รอบเวร 110 ล้าน ลบ.ม.
(ปีที่แล้ว 19 รอบเวร 95 ล้าน ลบ.ม.)

เริ่มส่งน้ำ วันที่ 10 ม.ค. 62 ( ปีที่แล้ว 18 ม.ค.61 )

คาดว่า หยุดส่งน้ำ วันที่ 3 ก.ค. 62 ( ปีที่แล้ว 30 พ.ค.61 )

ภาวะปกติ
ส่งสัปดาห์ละ 6 วัน รวม 3-5 ล้าน ลบ.ม./สัปดาห์

ภาวะวิกฤต
ส่งสัปดาห์ละ 6 วัน รวม 5-8 ล้าน ลบ.ม./สัปดาห์

ฝนตก
ส่งสัปดาห์ละ 6 วัน รวม 0-3 ล้าน ลบ.ม./สัปดาห์

## ผลการส่งน้ำจากเขื่อนแม่งัดฯ ลงแม่น้ำปิง ปี 2562 รอบที่ 1-15

| รอบที่ | วันที่ เริ่มต้นรอบเวร | วันที่ สิ้นสุดรอบเวร | แผนการส่งน้ำ (ล้าน ลบ.ม.) ตั้งปลาย | แผนการส่งน้ำ (ล้าน ลบ.ม.) สะสม | รับที่ต้องจากเขื่อนแม่งัดฯ (ลบ.ม./วินาที) พฤหัส ขึ้นต่ำ 10.00 น. | ศุกร์ ขึ้นต่ำ 10.00 น. | เสาร์ ขึ้นต่ำ 10.00 น. | อาทิตย์ ขึ้นต่ำ 10.00 น. | จันทร์ ขึ้นต่ำ 10.00 น. | อังคาร ขึ้นต่ำ 10.00 น. | พุธ ขึ้นต่ำ 10.00 น. | รวมส่งน้ำ (ล้าน ลบ.ม.) ตั้งปลาย | รวมส่งน้ำ (ล้าน ลบ.ม.) สะสม | โควต้าคงเหลือ ล้าน ลบ.ม. | ผลต่างสะสมเทียบแผนสะสม | รอบที่ 16 หมายเหตุ |
|---|---|---|---|---|---|---|---|---|---|---|---|---|---|---|---|---|
| | 27 ธ.ค. 61 | 2 ม.ค. 62 | 0.00 | 0.00 | | | | | | | | | | | | |
| | 3 ม.ค. 62 | 9 ม.ค. 62 | 0.00 | 0.00 | | | | | | | | | | | | |
| 1 | 10 ม.ค. 62 | 16 ม.ค. 62 | 1.94 | 1.94 | 0 | 0 | 0 | 0 | 0 | 0 | 0 | 0.00 | 0.00 | 110.75 | -1.94 | สิ้นสุด จการส่งน้ำ |
| 2 | 17 ม.ค. 62 | 23 ม.ค. 62 | 1.94 | 3.88 | 0 | 0 | 6 | 6 | 6 | 6 | 0 | 2.07 | 2.07 | 108.68 | -1.81 | LMC-ฝายแม่ปิงเก่าไม่ส่ง |
| 3 | 24 ม.ค. 62 | 30 ม.ค. 62 | 1.30 | 5.18 | 0 | 0 | 6 | 6 | 6 | 7 | 6 | 2.66 | 4.73 | 106.02 | -0.45 | น้ำปิงไม่เพียงพอและต |
| 4 | 31 ม.ค. 62 | 6 ก.พ. 62 | 3.28 | 8.46 | 0 | 0 | 2 | 7 | 9 | 8 | 8 | 2.88 | 7.61 | 103.14 | -0.85 | น้ำปิงไม่เพียงพอและต |
| 5 | 7 ก.พ. 62 | 13 ก.พ. 62 | 3.28 | 11.74 | 10 | 8 | 6 | 6 | 5 | 5 | 5 | 3.91 | 11.52 | 99.23 | -0.22 | น้ำปิงไม่เพียงพอและต |
| 6 | 14 ก.พ. 62 | 20 ก.พ. 62 | 3.46 | 15.20 | 4 | 4 | 4 | 8 | 8 | 7 | 8 | 3.74 | 15.26 | 95.49 | 0.06 | น้ำปิงไม่เพี |
| 7 | 21 ก.พ. 62 | 27 ก.พ. 62 | 5.62 | 20.82 | 8 | 6 | 4 | 4 | 4 | 4 | 4 | 2.81 | 18.08 | 92.67 | -2.74 | น้ำปิงไม่เพี |
| 8 | 28 ก.พ. 62 | 6 มี.ค. 62 | 4.86 | 25.68 | 3 | 3 | 3 | 8 | 8 | 7 | 5 | 3.18 | 21.26 | 89.49 | -4.42 | น้ำปิงไม่เพี |
| 9 | 7 มี.ค. 62 | 13 มี.ค. 62 | 6.65 | 32.33 | 3 | 8 | 4 | 6 | 8 | 6 | 8 | 3.51 | 24.76 | 85.99 | -7.57 | น้ำปิงไม่เพี |
| 10 | 14 มี.ค. 62 | 20 มี.ค. 62 | 6.65 | 38.98 | 12 | 12 | 14 | 14 | 14 | 14 | 14 | 8.12 | 32.89 | 77.86 | -6.09 | น้ำปิงไม่เพี |
| 11 | 21 มี.ค. 62 | 27 มี.ค. 62 | 7.78 | 46.76 | 12 | 9 | 9 | 9 | 9 | 9 | 9 | 5.70 | 38.59 | 72.16 | -8.17 | น้ำปิงไม่เพี |
| 12 | 28 มี.ค. 62 | 3 เม.ย. 62 | 8.47 | 55.23 | 10 | 10 | 14 | 14 | 14 | 14 | 14 | 7.78 | 46.36 | 64.39 | -8.87 | น้ำปิงไม่เพี |
| 13 | 4 เม.ย. 62 | 10 เม.ย. 62 | 8.47 | 63.70 | 14 | 9 | 12 | 15 | 15 | 15 | 15 | 8.21 | 54.57 | 56.18 | -9.13 | น้ำปิงไม่เพี |
| 14 | 11 เม.ย. 62 | 17 เม.ย. 62 | 7.78 | 71.48 | 15 | 15 | 15 | 15 | 14 | 14 | 14 | 8.81 | 63.38 | 47.37 | -8.10 | น้ำปิงไม่เพี |
| 15 | 18 เม.ย. 62 | 24 เม.ย. 62 | 6.05 | 77.53 | 12 | 9 | 9 | 9 | 9 | 9 | 9 | 5.70 | 69.09 | 41.66 | -8.44 | น้ำปิงไม่เพี |
| 16 | 25 เม.ย. 62 | 1 พ.ค. 62 | 4.86 | 82.39 | 6 | 6 | 12 | 12 | 12 | 12 | 12 | 6.22 | 75.31 | 35.44 | -7.08 | น้ำปิงไม่เพียงพ |
| 17 | 2 พ.ค. 62 | 8 พ.ค. 62 | 3.28 | 85.67 | | | | | | | | | | | | |
| 18 | 9 พ.ค. 62 | 15 พ.ค. 62 | 3.28 | 88.95 | | | | | | | | | | | | |
| 19 | 16 พ.ค. 62 | 22 พ.ค. 62 | 6.05 | 95.00 | | | | | | | | | | | | |
| 20 | 23 พ.ค. 62 | 29 พ.ค. 62 | 6.05 | 101.05 | | | | | | | | | | | | |
| 21 | 30 พ.ค. 62 | 5 มิ.ย. 62 | 1.94 | 102.99 | | | | | | | | | | | | |
| 22 | 6 มิ.ย. 62 | 12 มิ.ย. 62 | 1.94 | 104.93 | | | | | | | | | | | | |
| 23 | 13 มิ.ย. 62 | 19 มิ.ย. 62 | 1.94 | 106.87 | | | | | | | | | | | | |
| 24 | 20 มิ.ย. 62 | 26 มิ.ย. 62 | 1.94 | 108.81 | | | | | | | | | | | | |
| 25 | 27 มิ.ย. 62 | 3 ก.ค. 62 | 1.94 | 110.75 | | | | | | | | | | | | |
| รวม | | | 110.75 | | | | | | | | | 75.31 | | | | |

รอบที่ 1-16
วันที่ 19 ม.ค. – 25 เม.ย. 62

**ปัจจุบัน**

ระบายน้ำแล้ว 16 รอบเวร

รวม 75.31 ล้าน ลบ.ม.

คงเหลือโควตา 35.44 ล้าน ลบ.ม.

(น้อยกว่าแผน 7.08 ล้าน ลบ.ม.)

**สถานการณ์น้ำ**

-ปริมาณน้ำในลำน้ำปิงมีแนวโน้มลดลงอย่างต่อเนื่อง

กรมชลประทาน
งานเพื่อแผ่นดินไทย

## แม่น้ำปิง ที่บริเวณที่ตั้งสถานีผลิตน้ำประปาของการประปาส่วนภูมิภาคเชียงใหม่

แม่น้ำปิงที่สถานีผลิต
น้ำประปาแม่ริม

แม่น้ำปิงที่ฝายพญาอุต
สถานีผลิตน้ำประปาจังหวัด

กรมชลประทาน
งานเพื่อแผ่นดินไทย

แม่น้ำปิง ที่บริเวณด้านหน้าฝายดอยน้อย อำเภอดอยหล่อ จังหวัดเชียงใหม่

# แผนงาน/มาตรการป้องกันปัญหาภัยแล้ง

กรมชลประทาน
ROYAL IRRIGATION DEPARTMENT
สำนักงานชลประทานที่ 1
กระทรวงเกษตรและสหกรณ์

## ระยะเร่งด่วนการควบคุมการบริหารจัดการน้ำในช่วงฤดูแล้ง ปี 2561/62

1.การรักษาเสถียรภาพแม่น้ำปิง (ปตร.ในลำน้ำปิง,ฝายต่างๆ 12 แห่ง)

2.ควบคุมการปิดกั้นทางน้ำฯ ที่เป็นอุปสรรคในการบริหารจัดการน้ำ

3.เฝ้าระวังและควบคุมไม่ให้มีการปล่อยน้ำเสียลงในแม่น้ำ คู คลอง และแหล่งน้ำต่างๆ

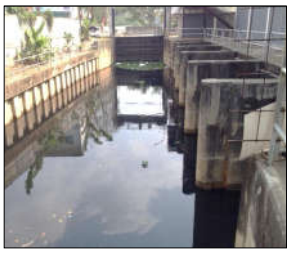

กรมชลประทาน
ROYAL IRRIGATION DEPARTMENT
สำนักงานชลประทานที่ 1
กระทรวงเกษตรและสหกรณ์

## การสนับสนุนน้ำดิบเพื่อการผลิตประปาจังหวัดเชียงใหม่

เนื่องจากโครงการฯแม่แตง ได้ดำเนินการปรับปรุงคลองส่งน้ำสายใหญ่ โดยทำการซ่อมบำรุงตั้งแต่วันที่ 15 ก.พ. 62 เป็นต้นมา ซึ่งแล้วเสร็จในวันที่ 25 ก.พ. 62 การจ่ายน้ำผ่านคลองสายใหญ่แม่แตงจึงส่งไปได้แค่ช่วงต้นคลอง ถึงคลองซอย 4 ซ้าย ส่วนคลองซอย 5 ซ้าย ถึง 23 ซ้าย ไม่สามารถส่งน้ำให้ได้ (จุดสูบประปาช่วงระหว่างคลองซอย 18-19 ซ้าย)

ดังนั้น โครงการชลประทานเชียงใหม่จึงได้สนับสนุนน้ำดิบจากอ่างเก็บน้ำแม่จอกหลวง ช่วยประปาเชียงใหม่ 80,000 ลบ.ม. และได้สำรองน้ำดิบเพื่อการผลิตประปา ประมาณ 500,000 ลบ.ม.

กรมชลประทาน
ROYAL IRRIGATION DEPARTMENT
สำนักงานชลประทานที่ 1
กระทรวงเกษตรและสหกรณ์

## ระยะสั้นการควบคุมการบริหารจัดการน้ำในช่วงฤดูแล้ง ปี 2561/62

1. สำรวจปริมาณน้ำต้นทุนในพื้นที่รับผิดชอบ
2. สำรวจข้อมูลแหล่งน้ำธรรมชาติที่จะนำมาสนับสนุน หากเกิดสถานการณ์
3. มาตรการจ้างแรงงานเกษตรกรมาทำงานชลประทานจ้างเหมากลุ่มเกษตรกร
4. สำรวจจุดเสี่ยงภัย เตรียมความพร้อมเครื่องสูบน้ำ

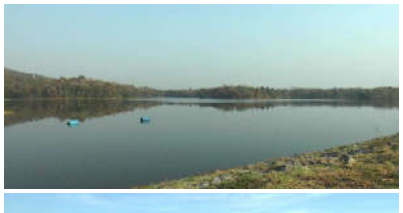

## จังหวัดเชียงใหม่

ข้อมูลวันที่ 25 เมษายน 2562

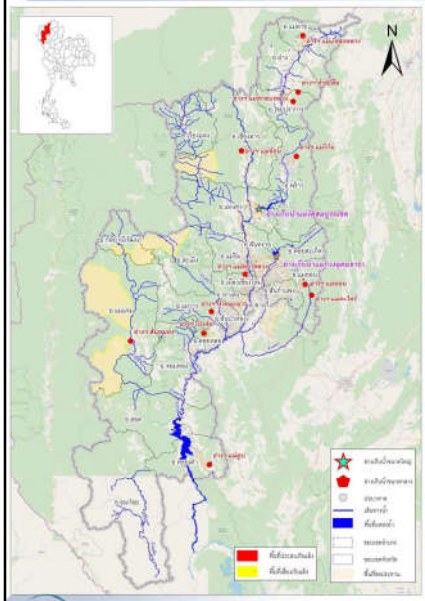

### แหล่งน้ำต้นทุน (Supply)

| ในเขตชลประทาน | จำนวน (แห่ง) | น้ำใช้การ ล้าน ลบ.ม. | % ใช้การ |
|---|---|---|---|
| ขนาดใหญ่ | 2 | 190.934 | 36.16 |
| ขนาดกลาง | 12 | 30.955 | 35.72 |
| ขนาดเล็ก | 117 | 27.951 | 42.92 |
| แหล่งน้ำอื่นๆ | - | - | - |
| รวม | 131 | 249.840 | - |

**ในเขตชลประทาน**

แหล่งน้ำต้นทุนของ จังหวัดเชียงใหม่
**249.840** ล้าน ลบ.ม.

**นอกเขตชลประทาน**

- จากการสำรวจของกรมทรัพยากรน้ำ มีปริมาณน้ำปลายฤดูฝน 127.10 ล้าน ลบ.ม.
- บ่อบาดาล จำนวน 2,270 บ่อ ปริมาณน้ำ 3.83 ล้าน ลบ.ม.

**นอกเขตชลประทาน**

แหล่งน้ำต้นทุนของ จังหวัดเชียงใหม่
**29.089** ล้าน ลบ.ม.
**แหล่งน้ำมีวดิน + บ่อบาดาล

### ปริมาณความต้องการน้ำตามกิจกรรม (Demand) ฤดูแล้ง 61/62 จนถึง 30 เม.ย. 62

หน่วย : ล้าน ลบ.ม.

| พื้นที่ | อุปโภค บริโภค | รักษาระบบนิเวศ | เกษตร | อุตสาหกรรม | อื่นๆ | รวม | สามารถใช้น้ำได้อีก (วัน) |
|---|---|---|---|---|---|---|---|
| ในเขต | 1.92 | 0.00 | 5.68 | 0.00 | 0.00 | 7.60 | 197 |
| นอกเขต | 0.30 | 0.00 | 0.68 | 0.00 | 0.00 | 0.98 | 178 |
| รวม | 2.22 | 0.00 | 6.36 | 0.00 | 0.00 | 8.58 | (คงเหลือฤดูแล้งอีก 6 วัน) |

หมายเหตุ : ฐานการคำนวณความต้องการน้ำตามกิจกรรม คำนวณจากความต้องการน้ำตามแผนจัดสรรน้ำฤดูแล้ง ปี 2561/62

### พื้นที่เสี่ยงขาดแคลนน้ำอุปโภค-บริโภคนอกเขตชลประทาน (จากการวิเคราะห์ของ คชพช.)

1. อ.เชียงดาว (เมืองคอง)
2. อ.สะเมิง (ยั้งเมิน)
3. อ.กัลยาณิวัฒนา (แม่แดด)
4. อ.แม่แจ่ม (แม่ศึก,บ้านทับ)

**แนวทางการช่วยเหลือ**

1. จัดเตรียมรถบรรทุกน้ำ
2. เจาะบ่อบาดาล จุดปอนน้ำดื่ม
3. จัดซื้อและสร้างถังเก็บน้ำประจำหมู่บ้าน
4. ปรับปรุงซ่อมแซมระบบประปาและแท็งก์น้ำ
5. สนับสนุนเครื่องสูบน้ำเคลื่อนที่

### มาตรการเตรียมความพร้อมและแนวทางการช่วยเหลือ

- ติดตาม วิเคราะห์ แนวโน้มสถานการณ์และสั่งการโดยศูนย์ปฏิบัติการน้ำอัจฉริยะ (SWOC)
- เตรียมความพร้อมเครื่องจักร เครื่องมือ ไว้ให้ความช่วยเหลือ รวม 135 รายการ
  - เครื่องสูบน้ำ 75 เครื่อง / -รถสูบน้ำ 2 คัน / -รถบรรทุกน้ำ 16 คัน / -รถแทรกเตอร์ 1 คัน
  - รถขุด 5 คัน / -รถบรรทุก 25 คัน / -อื่นๆ 11 คัน

## แผน/ผล การใช้เครื่องสูบน้ำเพื่อช่วยเหลือการเพาะปลูกพืชฤดูแล้ง สชป.1 ปี 2562 จำนวน 78 เครื่อง

แผน / ผล การใช้เครื่องสูบน้ำช่วยเหลือพืชฤดูแล้งและอุปโภค - บริโภค ปี 2561/62

| โครงการ | เครื่องสูบน้ำ 8"-12" (เครื่อง) | | | พื้นที่ช่วยเหลือสะสม (ไร่) | ปริมาณน้ำที่สูบสะสม (ลบ.ม.) |
|---|---|---|---|---|---|
| | แผน | ผล | คงเหลือ | | |
| โครงการฯ เชียงใหม่ | 17 | 2 | 15 | 681 | 207,500 |
| โครงการฯ ลำพูน | 14 | 0 | 14 | - | - |
| โครงการฯ แม่ฮ่องสอน | 3 | 1 | 2 | 329 | 115,000 |
| โครงการฯ แม่แตง | 24 | 2 | 22 | 1,430 | 200,000 |
| โครงการฯ แม่แฝก-แม่งัด | 0 | 0 | 0 | - | - |
| โครงการฯ แม่กวง | 20 | 2 | 18 | 1,000 | 587,500 |
| รวม | 78 | 7 | 71 | 3,440 | 1,110,000 |

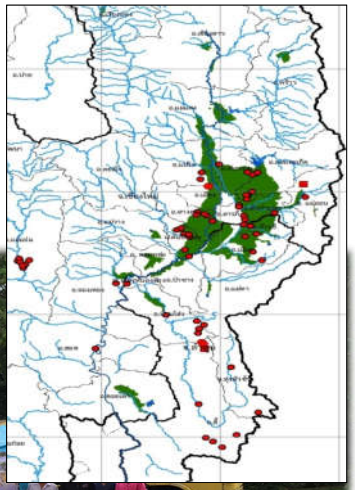

## รายงานผลการปฏิบัติงานการป้องกันและเฝ้าระวังเผาเศษซากพืชและวัสดุการเกษตรในพื้นที่เกษตร

### กรมชลประทาน กระทรวงเกษตรและสหกรณ์

ข้อมูล ณ วันที่ 24 เมษายน 2562

**จังหวัดเชียงใหม่**

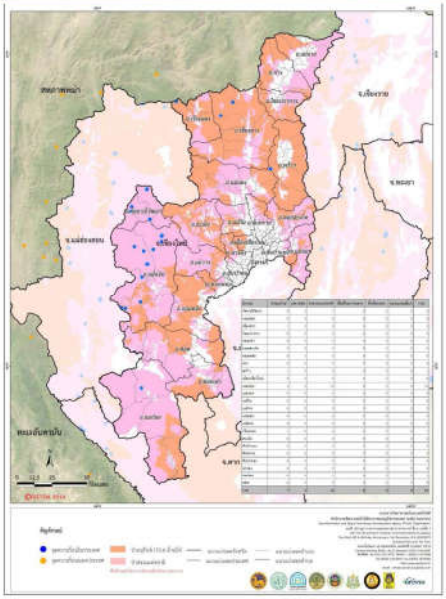

**พิกัด** เกิดจุดความร้อนในพื้นที่เป้าหมาย จำนวน 6 อำเภอ (จุด จก.เข้าดำเนินการ 11 ตำบล)

- ไม่มีรายงานการเผาเศษซากพืชและวัสดุการเกษตรในพื้นที่เกษตรจังหวัดเชียงใหม่

**ลักษณะการเกิด**

- เกิดไฟป่าบนภูเขาสูง มีลมพัดแรง บางพื้นที่เกิดจุดไฟป่าบริเวณหน้าผาสูงชัน และบางส่วนเกิดจากการลักลอบเผามักจะเกิดขึ้นในเขต สปก. ป่าอนุรักษ์ และป่าสงวนแห่งชาติ ซึ่งวันนี้มีจำนวนจุดไฟป่าเกิดขึ้น 23 จุด ดับแล้ว 8 จุด คงเหลือ 15 จุด (ณ เวลา 13.00 น.)

**การช่วยเหลือ**

- มีคณะทำงานศูนย์ไฟป่าฯ (Line) เป็นศูนย์กลางอำนวยการสั่งการแก้ไขปัญหาหมอกควันและไฟป่าอำเภอดอยวับแจ้งเหตุ และรายงานการเข้าปฏิบัติการดับไฟป่า โดยผู้ว่าราชการเป็นประธานศูนย์กลางอยู่ที่อาคาร SME ณ ศูนย์ประชุมและแสดงสินค้านานาชาติเฉลิมพระเกียรติ 7 รอบ พระชนมพรรษา
- เจ้าหน้าที่โครงการชลประทานเชียงใหม่ เข้าร่วมประจำศูนย์บัญชาการเหตุการณ์แก้ไขปัญหาหมอกควันและไฟป่าจังหวัดเชียงใหม่
- มีการตรวจสอบค่าพิกัดและดำเนินการลงพื้นที่ของศูนย์อำเภอที่อยู่ในท้องที่ ตามรายงานการเกิด Hotspot (VIIRS)
- มีการจัดจุดหน่วยลาดตระเวน ป้องกันการลักลอบเผาป่าและเตรียมความพร้อมในการดับไฟป่า รวมถึง หน่วยป้องกันรักษาป่า เจ้าหน้าที่หน่วยจัดการต้นน้ำ เจ้าหน้าที่หน่วยพิทักษ์อุทยานฯ และเจ้าหน้าที่หน่วยงานที่เกี่ยวข้อง ช่วยกันดับไฟป่าในพื้นที่
- ศูนย์ปฏิบัติการฝนหลวง กรมฝนหลวงและการบินเกษตร วันนี้มีการปฏิบัติการทำฝนหลวงในพื้นที่ โดยมีแผนช่วยบรรเทาปัญหาหมอกควันและไฟป่า ภัยแล้งการเกษตรและน้ำอุปโภคบริโภคในพื้นที่
- งานป้องกันฯ เทศบาลตำบลต่างๆ ที่มีปัญหาหมอกควันและฝุ่นละออง นำรถน้ำขนาด 6,000 ลิตร ออกดำเนินการพ่นละอองน้ำเพิ่มความชุ่มชื้นในอากาศเพื่อลดมลพิษในเขต อ.เชียงดาว

ผู้รายงานผลการปฏิบัติงาน นายทรงพล พงษ์มุกดา
จน.คป.เชียงใหม่

"ปฏิบัติการแก้วิกฤติมลพิษทางอากาศ" ตามเป้าหมาย

3 โรงพยาบาล : รพ.ประสาท ,รพ.มหาราชนครเชียงใหม่ , รพ.เชียงใหม่ราม

4 ตลาด ชุมชน: ย่านศูนย์การค้ากาดสวนแก้ว , ย่านการค้าถนนนิมมานเหมินทร์ , ย่านตลาดสดสันป่าข่อย , งานผ้าฝ้ายศูนย์อุตสาหกรรมเชียงใหม่ และสถานีขนส่งอาเขต

รถน้ำขนาดความจุ 6,000 ลิตร จำนวน 9 คัน ฉีดและราดน้ำบนถนน รวมยอด
สะสมตั้งแต่วันที่ 26 มีนาคม 2562 - 9 เมษายน 2562
จำนวน 515 เที่ยวรถ ปริมาณน้ำ 3,162,000 ลิตร

## สถานีสูบน้ำเชิงสะพานนวรัฐ

สูบน้ำเชิงสะพานนวรัฐ เติมน้ำให้รถบรรทุกน้ำของชลประทานและของหน่วยราชการอื่น
สะสมตั้งแต่วันที่ 26 มีนาคม 2562 - 9 เมษายน 2562
รวม 216 เที่ยวรถ ปริมาณน้ำ 1,296,000 ลิตร

โครงการฯ แม่ฮ่องสอนได้ร่วมแก้ไขปัญหาวิกฤตฝุ่นละอองในพื้นที่ อ.เมืองแม่ฮ่องสอน
โดยใช้รถบรรทุกน้ำจำนวน 1 คัน วันละ 3 เที่ยวรถ รวม 18,000 ลิตร/วัน
ปฏิบัติการจนถึงวันที่ 9 เม.ย. 62 รวม 45 เที่ยวรถ ปริมาณน้ำรวม 270,000 ลิตร

โครงการฯ ลำพูนได้ร่วมแก้ไขปัญหาวิกฤตฝุ่นละอองในพื้นที่ อ.เมืองลำพูน โดยใช้รถบรรทุก
จำนวน 1 คัน ปริมาณน้ำ 6,000 ลิตร
ตั้งแต่วันที่ 26 มี.ค. 62 ถึงวันที่ 9 เม.ย. 62 รวม 25 เที่ยวรถ ปริมาณน้ำรวม 150,000 ลิตร

โครงการฯ ลำพูนได้ร่วมสนับสนุนภารกิจ ดับไฟป่า วันที่ 9 เม.ย. 62
บริเวณริมทางหลวงชนบท ต. ศรีบัวบาน อ.เมือง จ.ลำพูน
จำนวน 1 คัน ปริมาณน้ำ 6,000 ลิตร

กรมชลประทาน งานเพื่อแผ่นดิน

สำนักงานชลประทานที่ 1

www.rid-1.com โทร.053-242822 และ 053-245081

๒) สำนักงานป้องกันและบรรเทาสาธารณภัยจังหวัดเชียงใหม่

การเตรียมการป้องกันและแก้ไขปัญหาภัยแล้ง จังหวัดเชียงใหม่

ข้อมูล วันที่ ๒๖ เมษายน ๒๕๖๒

๑. สถานการณ์น้ำ

๑.๑ กรมอุตุนิยมวิทยาได้ประกาศว่าประเทศไทยสิ้นสุดฤดูหนาวและเข้าสู่ฤดูร้อน ในวันที่ ๒๑ กุมภาพันธ์ พ.ศ. ๒๕๖๒ โดยอุณหภูมิสูงสุดบริเวณประเทศไทยตอนบนจะสูงขึ้นเกือบทั่วไปและมีอากาศร้อนอย่างต่อเนื่อง และคาดว่าฤดูร้อนจะสิ้นสุดประมาณกลางเดือนพฤษภาคม พ.ศ.๒๕๖๒

๑.๒ ระดับน้ำในเขื่อน: เขื่อนแม่งัดฯ ปริมาณน้ำ ๑๓๗.๙๐ ล้าน ม. ความจุ ๕๒.๐๔% และเขื่อนแม่กวงฯ ปริมาณน้ำ ๗๖.๕๑๙ ล้าน ม. ความจุ ๒๙.๑๒% (รวม ๒ เขื่อนใหญ่ ปริมาณน้ำ ๒๑๔.๔๙ ล้าน ม. ความจุ ๔๐.๖๒ %) ข้อมูลวันที่ ๒๖ เมษายน ๒๕๖๒

๑.๓ อ่างเก็บน้ำขนาดกลาง จำนวน ๑๒ อ่าง รวมมีปริมาณน้ำ ๓๖.๑๔๖ ล้าน ม. ความจุ ๔๑.๗๑ % ข้อมูลวันที่ ๒๖ เมษายน ๒๕๖๒

๒. การเตรียมการ

๒.๑ มีการตรวจสอบพื้นที่เสี่ยงขาดแคลนน้ำอุปโภค-บริโภค ปี ๒๕๖๑/๖๒ (นอกเขตชลประทานและไม่มีบ่อบาดาล) ตามหนังสือข้อสั่งการกระทรวงมหาดไทยที่ มท ๐๐๒๑.๕/ว ๗๓๒๘ ลงวันที่ ๑๒ ธันวาคม ๒๕๖๑ จำนวน ๗ อำเภอ (อำเภอเชียงดาว แม่แตง กัลยาณิวัฒนา แม่แจ่ม แม่ออน เมืองเชียงใหม่ และอำเภอสะเมิง) จากการตรวจสอบพบว่ามีอำเภอขาดแคลนน้ำอุปโภค-บริโภค จำนวน ๔ อำเภอ คือ อำเภอเชียงดาว ตำบลเมืองคอง, อำเภอสะเมิง ตำบลยั้งเมิน, อำเภอแม่แจ่ม ตำบลบ้านทับ และตำบลแม่ศึก และอำเภอกัลยาณิวัฒนา ตำบลวัดจันทร์ รวม ๔ อำเภอ ๕ ตำบล ๑๔๒ หมู่บ้าน

๒.๒. กรมส่งเสริมการปกครองส่วนท้องถิ่น ได้แจ้งให้องค์ปกครองส่วนท้องถิ่น ดำเนินการเตรียมความพร้อมป้องกันและแก้ไขปัญหาภัยแล้ง ดังนี้

๑) สำรวจและจัดทำบัญชีข้อมูลทั่วไป ข้อมูลสภาพพื้นที่เสี่ยงภัย ข้อมูลแหล่งภาชนะเก็บกักน้ำ และข้อมูลเครื่องมือเครื่องใช้ในการป้องกันและแก้ไขปัญหา

๒) จัดทำ ซ่อมแซมหรือปรับปรุงแหล่งน้ำ ภาชนะเก็บน้ำ ฝายต้นน้ำลำธาร

๓) พิจารณาตั้งงบประมาณรายจ่าย งบกลาง ประเภทเงินสำรองจ่ายให้เพียงพอต่อการเผชิญเหตุสาธารณภัยที่อาจเกิดขึ้น

๔) รณรงค์ให้ประชาชนสำรองน้ำให้เพียงพอตลอดช่วงฤดูแล้ง

๒.๓ ประชุมคณะกรรมการศูนย์ปฏิบัติการประเมินสถานการณ์น้ำ และแก้ไขปัญหาภัยแล้ง จังหวัดเชียงใหม่ ปี ๒๕๖๒ ในวันที่ ๓ เมษายน ๒๕๖๒ เวลา ๑๓.๓๐-๑๕.๓๐ น. ณ ห้องประชุม ชั้น ๒ สำนักงานป้องกันและบรรเทาสาธารณภัยจังหวัดเชียงใหม่

๓. การดำเนินการช่วยเหลือ

จังหวัดเชียงใหม่ได้พิจารณาใช้เงินทดรองราชการเชิงป้องกันหรือยับยั้งภัยพิบัติกรณีฉุกเฉิน (วงเงิน ๑๐ ล้านบาท) ดังนี้

๓.๑ โครงการขุดลอกเปิดทางน้ำจำนวนเงิน ๔,๔๙๘,๔๐๐.๐๐ บาท(จำนวน ๒๐ โครงการ) แยกเป็น

๑) อำเภอกัลยาณิวัฒนา (๑๐ โครงการ) จำนวนเงิน ๑,๗๒๙,๗๐๐.๐๐ บาท

๒) อำเภอแม่แตง (๗ โครงการ) จำนวนเงิน ๒,๐๕๒,๐๐๐.๐๐ บาท

๓) อำเภอดอยหล่อ (๓ โครงการ) จำนวนเงิน ๗๑๖,๗๐๐.๐๐ บาท

๓.๒ ค่าวัสดุ (กระสอบทราย) เพื่อดำเนินโครงการฝายชะลอน้ำ (ชั่วคราว) ในพื้นที่อำเภออมก๋อย จำนวนเงิน ๒๓๖,๓๕๐ บาท

๔. การประกาศเขตการให้ความช่วยเหลือผู้ประสบภัยพิบัติกรณีฉุกเฉิน (ภัยแล้ง) จนถึงปัจจุบัน จังหวัดเชียงใหม่ยังไม่มีการประกาศภัยแล้ง

มติที่ประชุม .....

.....

.....

**๓.๑.๗ การขับเคลื่อนและดำเนินกิจกรรมจิตอาสาฯ (ที่ทำการปกครองจังหวัดเชียงใหม่)**

**มติที่ประชุม** .....
.....
.....

๓.๑.๘ การจัดพิธี/กิจกรรมในการพระราชพิธีบรมราชาภิเษก ระหว่างวันที่ ๔ – ๖ พฤษภาคม ๒๕๖๒ (สำนักงานจังหวัดเชียงใหม่)

จังหวัดเชียงใหม่กำหนดจัดกิจกรรมอันเกี่ยวเนื่องกับงานพระราชพิธีพระบรมราชาภิเษก พุทธศักราช ๒๕๖๒ จังหวัดเชียงใหม่ ระหว่างวันที่ ๔ – ๖ พฤษภาคม ๒๕๖๒ โดยกำหนดจัดกิจกรรม ณ วัดพระสิงห์วรมหาวิหารและสนามด้านหน้าศูนย์ราชการจังหวัดเชียงใหม่

กำหนดการ
การจัดกิจกรรมอันเกี่ยวเนื่องกับงานพระราชพิธีบรมราชาภิเษก พุทธศักราช ๒๕๖๒
จังหวัดเชียงใหม่
---

<u>วันเสาร์ที่ ๔ พฤษภาคม ๒๕๖๒</u>
<u>พิธีทำบุญตักบาตรและพิธีเจริญพระพุทธมนต์ เนื่องในโอกาสมหามงคลพระราชพิธีบรมราชาภิเษก และรับชมการถ่ายทอดสดจากโทรทัศน์รวมการเฉพาะกิจแห่งประเทศไทย</u> (พระราชพิธีบรมราชาภิเษก) ณ วัดพระสิงห์-วรมหาวิหาร

เวลา ๐๖.๓๐ น. - หน่วยงานราชการ ลงทะเบียนเข้าร่วมพิธี
- ข้าราชการ/พนักงานท้องถิ่น สมาชิกองค์กรปกครองท้องถิ่น นักเรียน นักศึกษา สถาบันการศึกษา สมาชิกชมรม สมาคม สโมสร พ่อค้า และประชาชนทั่วไป พร้อมกัน ณ สถานที่จัดพิธี
- พระสงฆ์และสามเณร จำนวน ๙๙ รูป มาถึงบริเวณพิธี

เวลา ๐๗.๐๐ น. - ประธานในพิธี เดินทางถึงบริเวณพิธี
- ประธานในพิธี จุดธูปเทียนบูชาพระรัตนตรัย
- ประธานในพิธี เปิดกรวยถวายราชสักการะ เบื้องหน้าพระฉายาลักษณ์ สมเด็จพระเจ้าอยู่หัวมหาวชิราลงกรณ บดินทรเทพวรางกูร
- ประธานในพิธี ประจำที่นั่ง
- เจ้าหน้าที่อาราธนาศีล/ผู้ร่วมพิธีรับศีล
- เจ้าหน้าที่อาราธนาพระปริตร
- พระสงฆ์เจริญพระพุทธมนต์ ถวายพรพระ
- ประธานในพิธี นำกล่าวคำถวายอาหารบิณฑบาต
- ประธานสงฆ์และพระสงฆ์ อนุโมทนา
- ประธานในพิธี กรวดน้ำ รับพร
- ประธานในพิธี กราบพระรัตนตรัย ถวายความเคารพเบื้องหน้าพระฉายาลักษณ์ สมเด็จพระเจ้าอยู่หัวมหาวชิราลงกรณ บดินทรเทพวรางกูร
- ประธานในพิธี และผู้เข้าร่วมพิธี ประจำที่ใส่บาตร
- พิธีตักบาตรพระสงฆ์
- เสร็จพิธีทำบุญตักบาตร

เวลา ๐๘.๓๐ น. - ผู้ร่วมพิธี กลับมาพร้อมกัน ณ พระวิหาร เพื่อรับชมการถ่ายทอดสด พระราชพิธีบรมราชาภิเษก
- สรงพระมุรธาภิเษก

- ทรงรับน้ำอภิเษก
- เสด็จออกมหาสมาคมรับการถวายพระพรชัยมงคล
- ประกาศพระองค์เป็นพุทธศาสนูปถัมภก ถวายบังคมพระบรมอัฐิและพระอัฐิ สดับปกรณ์

เวลา ๑๗.๓๐ น. - เสร็จพิธี
(ประมาณ)

<u>การแต่งกาย</u>

| | |
|---|---|
| ข้าราชการ/พนักงานรัฐวิสาหกิจ | : เสื้อสีเหลือง / เครื่องแบบจิตอาสา |
| จิตอาสา | : เครื่องแบบจิตอาสา |
| ประชาชนทั่วไป | : เสื้อสีเหลือง |

**********

<u>วันอาทิตย์ที่ ๕ พฤษภาคม ๒๕๖๒</u>

<u>พิธีเปิดกรวยถวายราชสักการะหน้าพระบรมฉายาลักษณ์พระบาทสมเด็จพระเจ้าอยู่หัวและรับชมการถ่ายทอดสดจากโทรทัศน์รวมการเฉพาะกิจแห่งประเทศไทย</u> (พระราชพิธีเฉลิมพระปรมาภิไธย พระนามาภิไธย และสถาปนาพระฐานันดรศักดิ์พระบรมวงศ์ เนื่องในโอกาสมหามงคลพระราชพิธีบรมราชาภิเษก) ณ สนามด้านหน้าศูนย์ราชการจังหวัดเชียงใหม่

เวลา ๐๗.๐๐ น. - หน่วยงานราชการ ลงทะเบียนเข้าร่วมพิธี
- ข้าราชการ/พนักงานท้องถิ่น สมาชิกองค์กรปกครองท้องถิ่น นักเรียน นักศึกษา สถาบันการศึกษา สมาชิกชมรม สมาคม สโมสร พ่อค้า และประชาชนทั่วไป พร้อมกัน ณ สถานที่จัดพิธี

เวลา ๐๘.๓๐ น. - ประธานในพิธี เดินทางถึงบริเวณพิธี
- ประธานในพิธี เปิดกรวยถวายราชสักการะ เบื้องหน้าพระบรมฉายาลักษณ์ พระบาทสมเด็จพระเจ้าอยู่หัว
- ประธานในพิธี ประจำที่นั่ง
- (หลังจากนั้น รอสัญญาณถ่ายทอดสด)

เวลา ๐๘.๔๐ น. - รับชมการถ่ายทอดสดจากโทรทัศน์รวมการเฉพาะกิจแห่งประเทศไทย
- พระราชพิธีเฉลิมพระปรมาภิไธย พระนามาภิไธย และสถาปนาพระฐานันดรศักดิ์ พระบรมวงศ์
- การเสด็จพระราชดำเนินเลียบพระนครโดยขบวนพยุหยาตราสถลมารค

เวลา ๒๒.๐๐ น. - เสร็จพิธี
(ประมาณ)

<u>การแต่งกาย</u>

| | |
|---|---|
| ข้าราชการ/พนักงานรัฐวิสาหกิจ | : เสื้อสีเหลือง / เครื่องแบบจิตอาสา |
| จิตอาสา | : เครื่องแบบจิตอาสา |
| ประชาชนทั่วไป | : เสื้อสีเหลือง |

**********

<u>วันจันทร์ที่ ๖ พฤษภาคม ๒๕๖๒</u>

<u>พิธีเปิดกรวยถวายราชสักการะหน้าพระบรมฉายาลักษณ์พระบาทสมเด็จพระเจ้าอยู่หัว ในพิธีถวายพระพรชัยมงคลและรับชมการถ่ายทอดสดจากโทรทัศน์รวมการเฉพาะกิจแห่งประเทศไทย</u> (การเสด็จออก ณ สีหบัญชร พระที่นั่งสุทไธสวรรย์ปราสาทให้ประชาชนเฝ้าฯ ถวายพระพรชัยมงคล และเสด็จออก ณ พระที่นั่งจักรมหาปราสาท ให้คณะทูตานุทูตและกงสุลต่างประเทศ เฝ้าฯ ถวายพระพรชัยมงคล เนื่องในโอกาสมหามงคลพระราชพิธี-บรมราชาภิเษก) ณ สนามด้านหน้าศูนย์ราชการจังหวัดเชียงใหม่

เวลา ๑๕.๐๐ น. - หน่วยงานราชการ ลงทะเบียนเข้าร่วมพิธี
- ข้าราชการ/พนักงานท้องถิ่น สมาชิกองค์กรปกครองท้องถิ่น นักเรียน นักศึกษา สถาบันการศึกษา สมาชิกชมรม สมาคม สโมสร พ่อค้า และประชาชนทั่วไป พร้อมกัน ณ สถานที่จัดพิธี

เวลา ๑๖.๐๐ น. - ประธานในพิธี เดินทางถึงบริเวณพิธี
- ประธานในพิธี เปิดกรวยถวายราชสักการะ เบื้องหน้าพระบรมฉายาลักษณ์ พระบาทสมเด็จพระเจ้าอยู่หัว
- ประธานในพิธี ประจำที่นั่ง
- (หลังจากนั้น รอสัญญาณถ่ายทอดสด)

เวลา ๑๖.๑๐ น. - รับชมการถ่ายทอดสดจากโทรทัศน์รวมการเฉพาะกิจแห่งประเทศไทย
- การเสด็จออก ณ สีหบัญชร พระที่นั่งสุทไธสวรรย์ปราสาท ให้ประชาชน เฝ้าฯ ถวายพระพรชัยมงคล
- เสด็จออก ณ พระที่นั่งจักรีมหาปราสาท ให้คณะทูตานุทูตและกงสุลต่างประเทศ เฝ้าฯ ถวายพระพรชัยมงคล
- เสร็จพิธี

<u>การแต่งกาย</u>

ข้าราชการ/พนักงานรัฐวิสาหกิจ : เครื่องแบบเต็มยศ ประดับเครื่องราชอิสริยาภรณ์ชั้นสูงสุด
จิตอาสา : เครื่องแบบจิตอาสา
ประชาชนทั่วไป : เสื้อสีเหลือง

มติที่ประชุม .....
.....
.....

๓.๑.๙ โครงการและกิจกรรมเฉลิมพระเกียรติ เนื่องในโอกาสพระราชพิธี-บรมราชาภิเษก

- โครงการ ๑ อำเภอ ๑ ถนนเฉลิมพระเกียรติ
- โครงการ ๑ อำเภอ ๑ แหล่งน้ำ
- โครงการเพิ่มสวนหย่อม/สวนสาธารณะให้แก่ชุมชน

(สำนักงานจังหวัดเชียงใหม่)

มติที่ประชุม .....
.....
.....

๓.๑.๑๐ ผลการดำเนินงานของศูนย์ดำรงธรรมจังหวัดเชียงใหม่ (ศูนย์ดำรงธรรมจังหวัดเชียงใหม่)

## สรุปผลการดำเนินงานศูนย์ดำรงธรรมจังหวัดเชียงใหม่ (ประจำเดือนเมษายน ๒๕๖๒)

๑. สถิติการดำเนินการรับเรื่องร้องเรียนร้องทุกข์ ในปีงบประมาณ พ.ศ. ๒๕๖๒ (วันที่ ๑ ตุลาคม ๒๕๖๑ – ๒๒ เมษายน ๒๕๖๒ )

| เดือน/ปี | จำนวนเรื่อง | ผลการดำเนินการ | |
|---|---|---|---|
| | | ยุติเรื่องแล้ว | อยู่ในระหว่างการดำเนินการ |
| ตุลาคม ๒๕๖๑ | ๒๓๑ | ๑๙๖ | ๓๕ |
| พฤศจิกายน ๒๕๖๑ | ๒๐๙ | ๑๗๙ | ๓๐ |
| ธันวาคม ๒๕๖๑ | ๑๔๖ | ๑๑๙ | ๒๗ |
| มกราคม ๒๕๖๒ | ๑๙๔ | ๑๖๖ | ๒๘ |
| กุมภาพันธ์ ๒๕๖๒ | ๑๙๒ | ๑๓๖ | ๕๖ |
| มีนาคม ๒๕๖๒ | ๑๙๔ | ๑๓๘ | ๕๖ |
| เมษายน ๒๕๖๒ | ๑๑๗ | ๖๒ | ๕๕ |
| รวม | ๑,๒๘๓ | ๙๙๖ | ๒๘๗ |
| ร้อยละ | ๑๐๐ % | ๗๗.๖๓ % | ๒๒.๓๗% |

(ข้อมูลวันที่ ๒๒ เมษายน ๒๕๖๒)

๒. สถิติการดำเนินการเรื่องเรียนร้องทุกข์ ปีงบประมาณ พ.ศ. ๒๕๖๒ (วันที่ ๑ ตุลาคม ๒๕๖๑ – ๒๒ เมษายน ๒๕๖๒)

| เดือน/ปี | จำนวนเรื่อง | เพิ่ม/ลด | คิดเป็นร้อยละ | ยุติ | กำลังดำเนินการ |
|---|---|---|---|---|---|
| ตุลาคม ๒๕๖๑ | ๒๓๑ | | | ๑๙๖ | ๓๕ |
| พฤศจิกายน ๒๕๖๑ | ๒๐๙ | -๒๒ | ๑๑ | ๑๗๙ | ๓๐ |
| ธันวาคม ๒๕๖๑ | ๑๔๖ | -๖๓ | ๔๓ | ๑๑๙ | ๒๗ |
| มกราคม ๒๕๖๒ | ๑๙๔ | ๔๘ | ๒๕ | ๑๖๖ | ๒๘ |
| กุมภาพันธ์ ๒๕๖๒ | ๑๙๒ | -๒ | ๑ | ๑๓๖ | ๕๖ |
| มีนาคม ๒๕๖๒ | ๑๙๔ | ๒ | ๑ | ๑๓๘ | ๕๖ |
| เมษายน ๒๕๖๒ | ๑๑๗ | -๗๗ | ๖๖ | ๖๒ | ๕๕ |
| รวม | ๑,๒๘๓ | | | ๙๙๖ | ๒๘๗ |
| เฉลี่ยเดือนละ | ๑๘๓ | | | | |

๓. เปรียบเทียบจำนวนสถิติการดำเนินการรับเรื่องร้องเรียนร้องทุกข์ ปีงบประมาณ พ.ศ. ๒๕๖๑ และ ปีงบประมาณ พ.ศ. ๒๕๖๒

| เดือน | ปีงบประมาณ พ.ศ. ๒๕๖๑ | ปีงบประมาณ พ.ศ. ๒๕๖๒ | เพิ่ม/ลด |
|---|---|---|---|
| ตุลาคม | ๑๙๔ | ๒๓๑ | +๓๗ |
| พฤศจิกายน | ๒๔๗ | ๒๐๙ | - ๓๘ |
| ธันวาคม | ๑๘๓ | ๑๔๖ | - ๓๗ |
| มกราคม | ๒๑๘ | ๑๙๔ | - ๒๔ |
| กุมภาพันธ์ | ๑๘๐ | ๑๙๒ | + ๑๒ |
| มีนาคม | ๒๓๘ | ๑๙๔ | - ๔๔ |
| เมษายน | ๑๘๙ | ๑๑๗ | - ๗๒ |
| รวม | ๑,๖๖๗ | ๑,๒๘๓ | - ๓๘๔ |

๔. สถิติการแก้ไขเรื่องร้องเรียนร้องทุกข์ที่อยู่ระหว่างดำเนินการ ของศูนย์ดำรงธรรมจังหวัดเชียงใหม่ ตั้งแต่ปีงบประมาณ พ.ศ. ๒๕๖๑ – ๒๕๖๒ (ห้วงเดือนตุลาคม ๒๕๖๐ – เมษายน ๒๕๖๒)

| ลำดับ | ประเภทเรื่องร้องเรียน | อยู่ระหว่างดำเนินการ |
|---|---|---|
| ๑. | เรื่องเดือดร้อนทั่วไป | ๑๕๖ |
| ๒. | แจ้งเบาะแสการกระทำความผิด | ๔๙ |
| ๓. | ร้องเรียนหน่วยงานหรือเจ้าหน้าที่รัฐ | ๑๒๔ |
| ๔. | ขอความช่วยเหลือ | ๑๕๐ |
| ๕. | ปัญหาที่ดิน | ๕๖ |
| ๖. | ปัญหาหนี้ | ๒๐ |
| ๗. | งานคุ้มครองผู้บริโภค | ๒๓ |
| รวม | | ๕๗๘ |

(ข้อมูลวันที่ ๒๒ เมษายน ๒๕๖๒)

๕. สถิติการแก้ไขเรื่องร้องเรียนร้องทุกข์ที่อยู่ระหว่างดำเนินการ ของศูนย์ดำรงธรรมจังหวัดเชียงใหม่ ประจำปีงบประมาณ พ.ศ. ๒๕๖๒ (ห้วงเดือนตุลาคม ๒๕๖๑ – พฤศจิกายน ๒๕๖๑)

| ลำดับ | ประเภทเรื่องร้องเรียน | อยู่ระหว่างดำเนินการ |
|---|---|---|
| ๑. | เรื่องเดือดร้อนทั่วไป | ๘๓ |
| ๒. | แจ้งเบาะแสการกระทำความผิด | ๒๕ |
| ๓. | ร้องเรียนหน่วยงานหรือเจ้าหน้าที่รัฐ | ๕๒ |
| ๔. | ขอความช่วยเหลือ | ๖๕ |
| ๕. | ปัญหาที่ดิน | ๒๙ |
| ๖. | ปัญหาหนี้ | ๑๓ |
| ๗. | งานคุ้มครองผู้บริโภค | ๒๐ |
| รวม | | ๒๘๗ |

(ข้อมูล ณ วันที่ ๒๒ เมษายน ๒๕๖๒ )

มติที่ประชุม .....
.....
.....

๓.๒ โดยเอกสาร

๓.๒.๑ รายงานข้อมูลการจ่ายค่าสินไหมทดแทนนักท่องเที่ยว และกรมธรรม์ประกันภัยพืชผลลำไย (สำนักงานคณะกรรมการกำกับและส่งเสริมการประกอบธุรกิจประกันภัยจังหวัดเชียงใหม่)

มติที่ประชุม .....

.....

.....

<u>ระเบียบวาระที่ ๔</u> เรื่องวาระงานสำคัญของจังหวัดเชียงใหม่ในเดือนพฤษภาคม ๒๕๖๒

| วันที่ | เวลา | งาน | สถานที่ |
|---|---|---|---|
| ๒ พฤษภาคม ๒๕๖๒ | ๐๙.๐๐ น. | พิธีบรรพชาอุปสมบทเฉลิมพระเกียรติสมเด็จพระเจ้าอยู่หัว เนื่องในพระราชพิธี-บรมราชาภิเษก | วัดพระสิงห์วรมหาวิหาร |
| ๔ พฤษภาคม ๒๕๖๒ | ๐๗.๐๐ น. | พิธีทำบุญตักบาตร และเจริญชัยมงคลคาถา ย่ำฆ้อง กลอง ระฆัง เนื่องในพระราชพิธี-บรมราชาภิเษก | วัดพระสิงห์วรมหาวิหาร |
| ๖ พฤษภาคม ๒๕๖๒ | ๑๖.๓๐ น. | พิธีถวายพระพรชัยมงคล เนื่องในพระราชพิธี-บรมราชาภิเษก | ศาลากลางจังหวัดเชียงใหม่ |
| ๗ พฤษภาคม ๒๕๖๒ | ๑๗.๓๐ น. | พิธีเจริญพระพุทธมนต์ถวายพระพรชัยมงคลเฉลิมพระเกียรติฯ | วัดพระสิงห์วรมหาวิหาร |
| ๑๔ พฤษภาคม ๒๕๖๒ | ๐๙.๐๐ น. | โครงการ “ผู้ว่าราชการจังหวัดเชียงใหม่ หัวหน้าส่วนราชการ และผู้บริหารองค์กรปกครองส่วนท้องถิ่น พบปะประชาชน” ครั้งที่ ๓/๒๕๖๒ | โรงเรียนมัธยมกัลยาณิวัฒนา เฉลิมพระเกียรติ ตำบลบ้านจันทร์ อำเภอกัลยาณิวัฒนา |
| ๒๔ พฤษภาคม ๒๕๖๒ | ๐๙.๐๐ น. | โครงการ “ผู้ว่าราชการจังหวัดเชียงใหม่ หัวหน้าส่วนราชการ และผู้บริหารองค์กรปกครองส่วนท้องถิ่น พบปะประชาชน” ครั้งที่ ๔/๒๕๖๒ | องค์การบริหารส่วนตำบลแม่สูน ตำบลแม่สูน อำเภอฝาง |
| ๒๘ พฤษภาคม ๒๕๖๒ | ๑๖.๐๐ น. | พิธีเจริญพระพุทธมนต์เฉลิมพระเกียรติและถวายพระพรชัยมงคลแด่ พระบาทสมเด็จพระเจ้าอยู่หัว และ สมเด็จพระนางเจ้าสิริกิติ์ พระบรมราชินีนาถ ในรัชกาลที่ ๙ | พระวิหารหลวง วัดพระสิงห์วรมหาวิหาร |
| ๓๐ พฤษภาคม ๒๕๖๒ | ๐๙.๐๐ น. | การประชุมหัวหน้าส่วนราชการประจำจังหวัดเชียงใหม่ ครั้งที่ ๕/๒๕๖๒ | ห้องประชุมเฉลิมพระเกียรติ ๘๐ พรรษา ศูนย์ราชการจังหวัดเชียงใหม่ |

มติที่ประชุม .....

.....

.....

<u>ระเบียบวาระที่ ๕</u> แนวทางการปฏิบัติราชการและข้อสั่งการ

๕.๑ รองผู้ว่าราชการจังหวัดเชียงใหม่ (นายคมสัน สุวรรณอัมพา)

๕.๒ รองผู้ว่าราชการจังหวัดเชียงใหม่ (นายมนัส ขันใส)

๕.๓ รองผู้ว่าราชการจังหวัดเชียงใหม่ (นายพุฒิพงศ์ ศิริมาตย์)

๕.๔ รองผู้ว่าราชการจังหวัดเชียงใหม่ (นายวิรุฬ พรรณเทวี)

๕.๕ ผู้ว่าราชการจังหวัดเชียงใหม่ (นายศุภชัย เอี่ยมสุวรรณ)

มติที่ประชุม .....

.....

.....

<u>ระเบียบวาระที่ ๖</u> เรื่องอื่น ๆ

๖.๑ การขับเคลื่อนการพัฒนาหมู่บ้านตามหลักปรัชญาของเศรษฐกิจพอเพียงจังหวัดเชียงใหม่ (เชียงใหม่ ๑๐๐%) ประจำปี ๒๕๖๑/๒๕๖๒ (สำนักงานพัฒนาชุมชนจังหวัดเชียงใหม่)

มติที่ประชุม .....
.....
.....

๖.๒ โครงการชุมนุมลูกเสือบำเพ็ญประโยชน์เฉลิมพระเกียรติเนื่องในโอกาสมหามงคลพระราชพิธีบรมราชาภิเษก “ลูกเสือจิตอาสาทำความดี รวมใจภักดี เทิดไท้องค์ราชัน” ๑๗ จังหวัดภาคเหนือ (สำนักงานศึกษาธิการภาค ๑๕)

๑. ชื่อโครงการ

ชุมนุมลูกเสือบำเพ็ญประโยชน์เฉลิมพระเกียรติเนื่องในโอกาสมหามงคลพระราชพิธีบรมราชาภิเษก (ผ่านความเห็นชอบตามมติของคณะอนุกรรมการฝ่ายกลั่นกรองโครงการเฉลิมพระเกียรติ เนื่องในโอกาสมหามงคลพระราชพิธีบรมราชาภิเษก ครั้งที่ ๓/๒๕๖๒ เมื่อวันที่ ๑๘ มีนาคม ๒๕๖๒ ณ ห้องประชุมพลเอกบุญเรือน บัวจรูญ สำนักงานปลัดสำนักนายกรัฐมนตรี โดยมีนายสุรศักดิ์ เรียงเครือ รองปลัดสำนักนายกรัฐมนตรี เป็นประธานการประชุม)

๒. คำขวัญของงานชุมนุม

ภาษาไทย ลูกเสือจิตอาสาทำความดี รวมใจภักดี เทิดไท้องค์ราชัน

ภาษาอังกฤษ Volunteer Scouts do good deeds to demonstrate their united loyalty and honor for the King.

๓. วัตถุประสงค์

๑) เพื่อเฉลิมพระเกียรติเนื่องในโอกาสมหามงคลพระราชพิธีบรมราชาภิเษกและน้อมนำพระบรมราโชบาย สู่การปฏิบัติโดยผ่านกิจกรรมลูกเสือ

๒) เพื่อให้ลูกเสือและผู้บังคับบัญชาลูกเสือได้ปฏิบัติกิจกรรมแลกเปลี่ยนเรียนรู้ ประสบการณ์และวัฒนธรรม สร้างสัมพันธภาพซึ่งกันและกัน

๓) เพื่อเสริมสร้างทักษะชีวิตและเสริมสร้างจิตอาสาและการบำเพ็ญตนให้เป็นประโยชน์ต่อสังคม

๔) เพื่อเป็นการเผยแพร่กิจการลูกเสือให้กว้างขวางยิ่งขึ้น

๔. ตราสัญลักษณ์และแบดจ์งานชุมนุมลูกเสือฯ

สัญลักษณ์ เลข ๑๐ แบบไทย พื้นสีเหลืองประดับด้วยเส้นสายลายไทยสีทอง
หมายถึง พระบาทสมเด็จพระเจ้าอยู่หัวมหาวชิราลงกรณ บดินทรเทพยวรางกูร รัชกาลที่ ๑๐

สัญลักษณ์ รูปทรงหยดน้ำสีฟ้ามีต้นโพธิ์ทองอยู่ตรงบริเวณส่วนยอด ประดับด้วยแถบสีเหลืองขลิบสีทองลู่ลงจากยอดสู่ด้านล่างทั้งสองด้าน
หมายถึง อาณาบริเวณที่จัดงานชุมนุมลูกเสือไทยในครั้งนี้ มีความสุขสงบร่มเย็นอยู่ภายใต้ร่มโพธิ์ทองแห่งพระบารมีที่ทรงเปี่ยมล้นด้วยพระเมตตาจากน้ำพระทัย ของพระบาทสมเด็จพระเจ้าอยู่หัว รัชกาลที่ ๑๐

สัญลักษณ์ ตราสัญลักษณ์ของคณะลูกเสือแห่งชาติ วางอยู่ตรงกลางผืนธงชาติไทยที่กำลังโบกสะบัดอย่างสง่างาม มีลวดลายไทยประดิษฐ์เป็นรูปมือชูเทิดอยู่ตรงบริเวณกึ่งกลางด้านบนของสัญลักษณ์คณะลูกเสือแห่งชาติ
หมายถึง บนผืนแผ่นดินไทยอันเป็นที่รักยิ่ง ลูกเสือไทยมีความเจริญรุ่งเรืองภายใต้พระบารมีประมุขของคณะลูกเสือแห่งชาติ

สัญลักษณ์ รูปร่างหกเหลี่ยมสีม่วงเส้นขอบสีขาว มีข้อความ "ลูกเสือจิตอาสาทำความดี รวมใจภักดี เทิดไท้องค์ราชัน" และ "Volunteer Scouts do good deeds to demonstrate their united loyalty and honour for the King" ๒๕๖๒ •2019
หมายถึง รูปร่างหกเหลี่ยม แสดงถึงพลังความเข้มแข็งสมัครสมานสามัคคีของลูกเสือไทยทั้ง ๖ ภาค และสีม่วงเป็นสีของลูกเสือโลกที่ลูกเสือจากทั่วโลกมารวมกันมุ่งทำความดีด้วยใจอันเป็นจิตอาสาร่วมกันจัด "งานชุมนุมลูกเสือ จิตอาสาทำความดี รวมใจภักดี เทิดไท้องค์ราชัน" ในปี พ.ศ. ๒๕๖๒ ในครั้งนี้ โดยพร้อมเพรียงกัน

**๕. ผู้เข้าร่วมกิจกรรม**

**๕.๑ กิจกรรมชุมนุมและสวนสนาม ๕ ภูมิภาค**

**กำหนดจัดกิจกรรม ๕ วัน ๔ คืน ผู้เข้าร่วมกิจกรรมได้แก่ ลูกเสือสำรอง ลูกเสือสามัญ ลูกเสือสามัญรุ่นใหญ่ ลูกเสือวิสามัญ ผู้บังคับบัญชาลูกเสือ และลูกเสือต่างประเทศ (ประเทศในกลุ่มอาเซียน และประเทศอื่นๆ ที่สนใจเข้าร่วมงานชุมนุมฯ) รวมทั้งสิ้น ๔๐,๘๖๐ คน ดังนี้**

**๑) ภาคเหนือ จำนวน ๖,๘๑๐ คน**

**(ลูกเสือต่างประเทศ จำนวน ๔๘ คน ประกอบด้วย**

- ประเทศเมียนมาร์ จำนวน ๑๒ คน (ผบ.ลส. ๑ /ลส.นร.๙/Leader Scout ๑/ผู้ประสานงาน ๑)
- ประเทศฟิลิปปินส์ จำนวน ๑๒ คน (ผบ.ลส. ๑ /ลส.นร.๙/Leader Scout ๑/ผู้ประสานงาน ๑)
- ประเทศสิงค์โปร์ จำนวน ๑๒ คน (ผบ.ลส. ๑ /ลส.นร.๙/Leader Scout ๑/ผู้ประสานงาน ๑)
- ประเทศฮ่องกง จำนวน ๑๒ คน (ผบ.ลส. ๑ /ลส.นร.๙/Leader Scout ๑/ผู้ประสานงาน ๑)

๒) ภาคกลาง จำนวน ๖,๘๑๐ คน

๓) ภาคตะวันออก จำนวน ๖,๘๑๐ คน

๔) ภาคตะวันออกเฉียงเหนือ จำนวน ๖,๘๑๐ คน

๕) ภาคใต้และภาคใต้ชายแดน จำนวน ๑๓,๖๒๐ คน

๕.๒ กิจกรรมลูกเสือจิตอาสาและบำเพ็ญประโยชน์

ลูกเสือที่เข้าร่วมชุมนุมต้องไปขยายผลชักชวนเพื่อนลูกเสือ ไม่น้อยกว่า ๑๐ คน ร่วมปฏิบัติงานจิตอาสาและบำเพ็ญประโยชน์ในพื้นที่ของตนเอง ไม่น้อยกว่า ๕ ครั้ง ภายในระยะเวลา ๓ เดือน (กรกฎาคม ถึง กันยายน) รวมทั้งสิ้น ๔๐๘,๖๐๐ คน

๖. พื้นที่ดำเนินการ

๖.๑ ภาคเหนือ กำหนดจัดในวันที่ ๑ – ๕ มิถุนายน ๒๕๖๒ ณ สนามกีฬาสมโภชเมืองเชียงใหม่ ๗๐๐ ปี อำเภอแม่ริม จังหวัดเชียงใหม่ โดยมีสำนักงานศึกษาธิการภาค ๑๕ (จังหวัดเชียงใหม่) เป็นเจ้าภาพหลักจัดงานชุมนุม ประกอบด้วย

- สำนักงานศึกษาธิการภาค ๑๕ ประกอบด้วย จังหวัดเชียงใหม่ จังหวัดแม่ฮ่องสอน จังหวัดลำปาง และจังหวัดลำพูน
- สำนักงานศึกษาธิการภาค ๑๖ ประกอบด้วย จังหวัดเชียงราย จังหวัดน่าน จังหวัดพะเยา และจังหวัดแพร่
- สำนักงานศึกษาธิการภาค ๑๗ ประกอบด้วย จังหวัดพิษณุโลก จังหวัดตาก จังหวัดเพชรบูรณ์ จังหวัดสุโขทัย และจังหวัดอุตรดิตถ์
- สำนักงานศึกษาธิการภาค ๑๘ ประกอบด้วย จังหวัดกำแพงเพชร จังหวัดนครสวรรค์ จังหวัดพิจิตร และจังหวัดอุทัยธานี

๖.๒ ภาคกลาง กำหนดจัดในวันที่ ๓ – ๗ มิถุนายน ๒๕๖๒ ณ ค่ายธนะรัตน์ จังหวัดประจวบคีรีขันธ์ โดยมีสำนักงานศึกษาธิการภาค ๒ (จังหวัดปทุมธานี) เป็นเจ้าภาพหลักจัดงานชุมนุม ประกอบด้วย

- สำนักงานศึกษาธิการภาค ๑ ประกอบด้วย จังหวัดชัยนาท จังหวัดพระนครศรีอยุธยา จังหวัดลพบุรี จังหวัดสระบุรี จังหวัดสิงห์บุรี และจังหวัดอ่างทอง
- สำนักงานศึกษาธิการภาค ๒ ประกอบด้วย จังหวัดนนทบุรี จังหวัดปทุมธานี จังหวัดนครปฐม จังหวัดสมุทรปราการ และกรุงเทพมหานคร
- สำนักงานศึกษาธิการภาค ๓ ประกอบด้วย จังหวัดกาญจนบุรี จังหวัดราชบุรี และจังหวัดสุพรรณบุรี
- สำนักงานศึกษาธิการภาค ๔ ประกอบด้วย จังหวัดประจวบคีรีขันธ์ จังหวัดเพชรบุรี จังหวัดสมุทรสงคราม และจังหวัดสมุทรสาคร

๖.๓ ภาคตะวันออก กำหนดจัดในวันที่ ๕ – ๙ มิถุนายน ๒๕๖๒ ณ ค่ายลูกเสือวชิราวุธ จังหวัดชลบุรี โดยมีสำนักงานศึกษาธิการภาค ๘ (จังหวัดชลบุรี) เป็นเจ้าภาพหลักจัดงานชุมนุม ประกอบด้วย

- สำนักงานศึกษาธิการภาค ๘ ประกอบด้วย จังหวัดฉะเชิงเทรา จังหวัดชลบุรี และจังหวัดระยอง
- สำนักงานศึกษาธิการภาค ๙ ประกอบด้วย จังหวัดจันทบุรี จังหวัดตราด จังหวัดนครนายก จังหวัดปราจีนบุรี และจังหวัดสระแก้ว

๖.๔ ภาคตะวันออกเฉียงเหนือ กำหนดจัดในวันที่ ๖ – ๑๐ มิถุนายน ๒๕๖๒ ณ ค่ายลูกเสือหนองญาติ จังหวัดนครพนม โดยมีสำนักงานศึกษาธิการภาค ๑๐ (จังหวัดอุดรธานี) เป็นเจ้าภาพหลักจัดงานชุมนุม ประกอบด้วย

- สำนักงานศึกษาธิการภาค ๑๐ ประกอบด้วย จังหวัดบึงกาฬ จังหวัดเลย จังหวัดหนองคาย จังหวัดหนองบัวลำภู และจังหวัดอุดรธานี
- สำนักงานศึกษาธิการภาค ๑๑ ประกอบด้วย จังหวัดนครพนม จังหวัดมุกดาหาร และจังหวัดสกลนคร
- สำนักงานศึกษาธิการภาค ๑๒ ประกอบด้วย จังหวัดกาฬสินธุ์ จังหวัดขอนแก่น จังหวัดมหาสารคาม และจังหวัดร้อยเอ็ด
- สำนักงานศึกษาธิการภาค ๑๓ ประกอบด้วย จังหวัดชัยภูมิ จังหวัดนครราชสีมา จังหวัดบุรีรัมย์ และจังหวัดสุรินทร์
- สำนักงานศึกษาธิการภาค ๑๔ ประกอบด้วย จังหวัดยโสธร จังหวัดศรีสะเกษ จังหวัดอำนาจเจริญ และจังหวัดอุบลราชธานี

๖.๕ ภาคใต้และภาคใต้ชายแดน กำหนดจัดในวันที่ ๑๖ – ๒๐ มิถุนายน ๒๕๖๒ ณ บริเวณแหลมสมิหลา จังหวัดสงขลา โดยมีสำนักงานศึกษาธิการภาค ๕ (จังหวัดนครศรีธรรมราช) สำนักงานศึกษาธิการภาค ๖ (จังหวัดภูเก็ต) สำนักงานศึกษาธิการภาค ๗ (จังหวัดยะลา) และศูนย์ประสานงานและบริหารการศึกษาจังหวัดชายแดนภาคใต้ (ศปบ.จชต.) ร่วมกันเป็นเจ้าภาพหลักจัดงานชุมนุม ประกอบด้วย

- สำนักงานศึกษาธิการภาค ๕ ประกอบด้วย จังหวัดชุมพร จังหวัดนครศรีธรรมราช จังหวัดพัทลุง จังหวัดสุราษฎร์ธานี และจังหวัดสงขลา
- สำนักงานศึกษาธิการภาค ๖ ประกอบด้วย จังหวัดกระบี่ จังหวัดตรัง จังหวัดพังงา จังหวัดภูเก็ต จังหวัดระนอง และจังหวัดสตูล
- สำนักงานศึกษาธิการภาค ๗ ประกอบด้วย จังหวัดนราธิวาส จังหวัดปัตตานี และจังหวัดยะลา

๗. ผังบริเวณจัดงานชุมนุม

**สนามกีฬาสมโภชเชียงใหม่ ๗๐๐ ปี อำเภอแม่ริม จังหวัดเชียงใหม่**

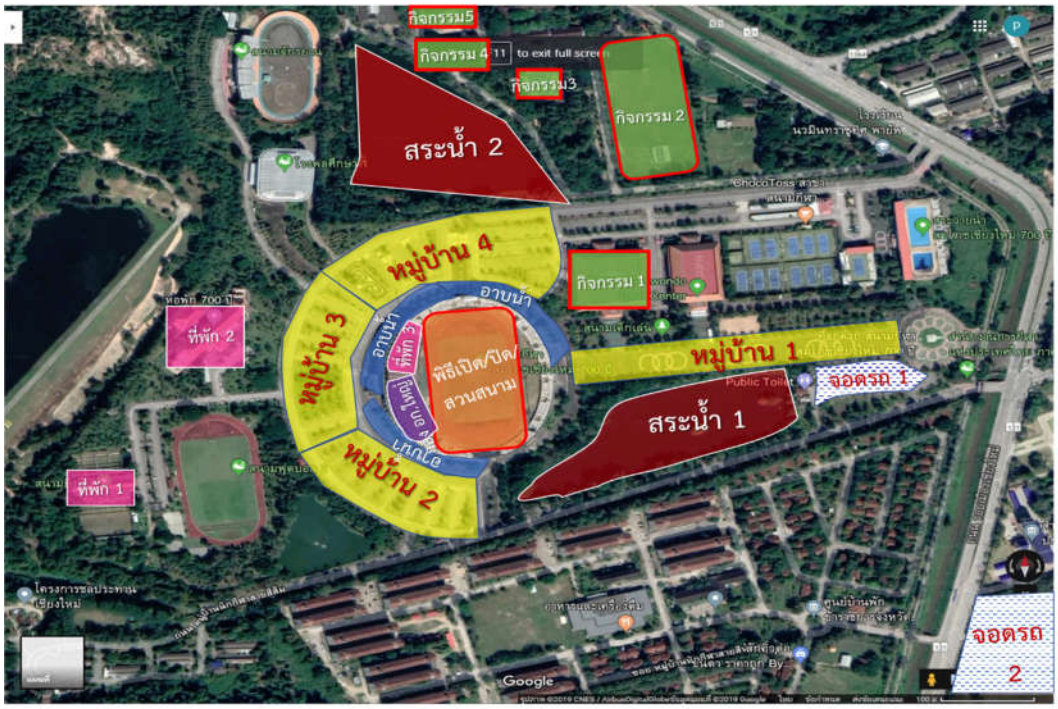


**มติที่ประชุม** .....

.....

.....