ระเบียบวาระการประชุม
หัวหน้าส่วนราชการประจำจังหวัดเชียงใหม่และการประชุมคณะกรมการ
จังหวัดเชียงใหม่ ครั้งที่ ๑๒/๒๕๖๔

ในวันพุธที่ ๒๙ ธันวาคม ๒๕๖๔ เวลา ๐๙.๓๐ น.
ณ ห้องประชุมเฉลิมพระเกียรติ ๘๐ พรรษา ศูนย์ราชการจังหวัดเชียงใหม่
และการประชุมผ่านทางระบบ Zoom Meeting

ระเบียบวาระการประชุม
หัวหน้าส่วนราชการประจำจังหวัดเชียงใหม่และการประชุมคณะกรมการจังหวัดเชียงใหม่
ครั้งที่ ๑๒/๒๕๖๔
ในวันพุธที่ ๒๙ ธันวาคม ๒๕๖๔ เวลา ๐๙.๓๐ น.
ณ ห้องประชุมเฉลิมพระเกียรติ ๘๐ พรรษา ศูนย์ราชการจังหวัดเชียงใหม่
และการประชุมผ่านทางระบบ Zoom Meeting

เรื่องระเบียบก่อนวาระประชุม

๑. การสวดมนต์ไหว้พระ *(สำนักงานพระพุทธศาสนาจังหวัดเชียงใหม่)*

๒. การอ่านสารนายกรัฐมนตรี และยืนไว้อาลัยเพื่อรำลึกถึงผู้สูญเสียจากอุบัติเหตุทางถนน เนื่องในวันโลกรำลึกถึงผู้สูญเสียจากอุบัติเหตุทางถนน ประจำปี ๒๕๖๔ *(สำนักงานป้องกันและบรรเทา-สาธารณภัยจังหวัดเชียงใหม่)*

๓. การมอบเกียรติบัตรและรางวัลต่าง ๆ

๓.๑ การมอบรางวัลการขับเคลื่อนและรณรงค์การฉีดวัคซีนโควิด – ๑๙ ให้แก่อำเภอ ๒๕ อำเภอ เทศบาลนครเชียงใหม่ เทศบาลเมืองแม่เหียะ เทศบาลเมืองเมืองแกนพัฒนา เทศบาลเมืองแม่โจ้ และเทศบาลเมืองต้นเปา รวม ๓๐ รางวัล *(ที่ทำการปกครองจังหวัดเชียงใหม่)*

๓.๒ การมอบเสื้อเบลเซอร์การกีฬาแห่งประเทศไทย ผู้ทำคุณประโยชน์ด้านการกีฬาให้กับจังหวัดเชียงใหม่ จำนวน ๓ ท่าน ได้แก่

- นายวรวิทย์ ชัยสวัสดิ์ รองผู้ว่าราชการจังหวัดเชียงใหม่
- นายจารุวัฒน์ สัตยานุวัฒน์ รองอธิการบดีมหาวิทยาลัยการกีฬาแห่งชาติประจำวิทยาเขตเชียงใหม่
- นายสงค์ศักย์ คำดีรุ่งริรัตน์ ผู้อำนวยการสำนักงานการกีฬาแห่งประเทศไทย ภาค ๕ *(สำนักงานการกีฬาแห่งประเทศไทย จังหวัดเชียงใหม่)*

๔. แนะนำหัวหน้าส่วนราชการที่ย้ายมาดำรงตำแหน่ง ณ จังหวัดเชียงใหม่ *(สำนักงานจังหวัดเชียงใหม่)* ดังนี้

๔.๑	นางพิมพา	วภักดิ์เพชร
	ตำแหน่งปัจจุบัน	ผู้ตรวจเงินแผ่นดินภูมิภาคที่ ๘
	ตำแหน่งเดิม	ผู้ช่วยผู้ว่าการตรวจเงินแผ่นดิน
๔.๒	นายพงษ์ศักดิ์	สุระประสิทธิ์
	ตำแหน่งปัจจุบัน	ผู้ช่วยผู้ตรวจเงินแผ่นดินภูมิภาคที่ ๘
	ตำแหน่งเดิม	ผู้อำนวยการสำนักตรวจเงินแผ่นดินจังหวัดน่าน
๔.๓	นางสาวศรีไพร	ทองสินธุ์
	ตำแหน่งปัจจุบัน	ผู้อำนวยการสำนักตรวจเงินแผ่นดินจังหวัดเชียงใหม่
	ตำแหน่งเดิม	ผู้อำนวยการสำนักตรวจเงินแผ่นดินจังหวัดลำพูน
๔.๔	นางธีรพร	วิจิตปัญญา
	ตำแหน่งปัจจุบัน	สถิติจังหวัดเชียงใหม่
	ตำแหน่งเดิม	สถิติจังหวัดเพชรบูรณ์

๔.๕	นางนภวรรณ	โกละกะ
	ตำแหน่งปัจจุบัน	แรงงานจังหวัดเชียงใหม่
	ตำแหน่งเดิม	อัครราชทูตที่ปรึกษา (ฝ่ายแรงงาน) สำนักงานแรงงานในประเทศบรูไน
๔.๖	นางศิริพร	ศิริโสดา
	ตำแหน่งปัจจุบัน	ผู้อำนวยการสำนักงานคุมประพฤติจังหวัดเชียงใหม่
	ตำแหน่งเดิม	ผู้อำนวยการสำนักงานคุมประพฤติจังหวัดอุดรธานี
๔.๗	นายเจริญ	พิมพ์ขาล
	ตำแหน่งปัจจุบัน	เกษตรจังหวัดเชียงใหม่
	ตำแหน่งเดิม	หัวหน้ากลุ่มส่งเสริมและพัฒนาการผลิต สำนักงานเกษตรจังหวัดลพบุรี
๔.๘	นายสุรพล	ปลื้มใจ
	ตำแหน่งปัจจุบัน	ผู้อำนวยการศูนย์ส่งเสริมอุตสาหกรรมภาคที่ ๑
	ตำแหน่งเดิม	ผู้อำนวยการศูนย์ส่งเสริมอุตสาหกรรมภาคที่ ๒
๔.๙	นายวิโรจน์	บรรเจิดฤทธิ์
	ตำแหน่งปัจจุบัน	ผู้อำนวยการสถานีพัฒนาที่ดินเชียงใหม่
	ตำแหน่งเดิม	ผู้อำนวยการสถานีพัฒนาที่ดินแม่ฮ่องสอน
๔.๑๐	นางสาวจงรัก	อิ่มใจ
	ตำแหน่งปัจจุบัน	ผู้อำนวยการสำนักวิจัยและพัฒนาการเกษตรเขตที่ ๑ จังหวัดเชียงใหม่
	ตำแหน่งเดิม	ผู้อำนวยการศูนย์วิจัยเกษตรหลวงเชียงใหม่
๔.๑๑	ว่าที่ นาวาตรี บุญนำ	สิริวิชโช
	ตำแหน่งปัจจุบัน	ผู้อำนวยการสถานีวิทยุเสียงจากทหารเรือ ๑๑ เชียงใหม่
	ตำแหน่งเดิม	หัวหน้าสื่อสารเคลื่อนที่ กรมการสื่อสารและเทคโนโลยีสารสนเทศทหารเรือ
๔.๑๒	นายสงค์ศักย์	คำดีรุ่งริรัตน์
	ตำแหน่งปัจจุบัน	ผู้อำนวยการสำนักงานการกีฬาแห่งประเทศไทยภาค ๕
	ตำแหน่งเดิม	ผู้อำนวยการสำนักงานการกีฬาแห่งประเทศไทยจังหวัดเชียงใหม่
๔.๑๓	นายก่อพงศ์	นำบุญจิตต์
	ตำแหน่งปัจจุบัน	ผู้อำนวยการสำนักงานการกีฬาแห่งประเทศไทยจังหวัดเชียงใหม่
	ตำแหน่งเดิม	ผู้อำนวยการสำนักงานการกีฬาแห่งประเทศไทยจังหวัดลำพูน

๕. ประมวลภาพกิจกรรมประจำเดือนธันวาคม ๒๕๖๔ *(สำนักงานประชาสัมพันธ์จังหวัดเชียงใหม่)*

<u>ระเบียบวาระที่ ๑</u> เรื่อง ประธานแจ้งให้ที่ประชุมทราบ

<u>ระเบียบวาระที่ ๒</u> เรื่อง รับรองรายงานการประชุมหัวหน้าส่วนราชการประจำจังหวัดเชียงใหม่ และการประชุมคณะกรมการจังหวัดเชียงใหม่ ครั้งที่ ๑๑/๒๕๖๔ เมื่อวันจันทร์ที่ ๒๙ พฤศจิกายน ๒๕๖๔

<u>ระเบียบวาระที่ ๓</u> เรื่อง สืบเนื่องจากการประชุมครั้งที่ผ่านมา

<u>ระเบียบวาระที่ ๔</u> เรื่องเพื่อทราบและถือปฏิบัติ

๔.๑ ด้านเศรษฐกิจและสังคม

๔.๑.๑ สรุปการเบิกจ่ายงบประมาณในภาพรวมของจังหวัดเชียงใหม่ ประจำปีงบประมาณ พ.ศ. ๒๕๖๕ *(สำนักงานคลังจังหวัดเชียงใหม่)*

๔.๑.๒ การดำเนินโครงการตามแผนปฏิบัติราชการประจำปีของจังหวัดเชียงใหม่ ประจำปีงบประมาณ พ.ศ. ๒๕๖๕ *(สำนักงานจังหวัดเชียงใหม่)*

๔.๑.๓ การดำเนินโครงการตามแผนปฏิบัติราชการประจำปีของกลุ่มจังหวัดภาคเหนือตอนบน ๑ ประจำปีงบประมาณ พ.ศ. ๒๕๖๕ *(กลุ่มงานบริหารยุทธศาสตร์กลุ่มจังหวัดภาคเหนือตอนบน ๑)*

๔.๑.๔ รายงานความก้าวหน้าโครงการส่งเสริมการท่องเที่ยว เพิ่มมูลค่าเชื่อมโยงวัฒนธรรมและเศรษฐกิจท้องถิ่น กิจกรรมจัดงานมหกรรมเมืองหัตถกรรมสร้างสรรค์ *(Craft & Folk Art) (สำนักงานพัฒนาชุมชนจังหวัดเชียงใหม่)*

๔.๒ ด้านกิจการพิเศษ

๔.๒.๑ การดำเนินการป้องกันและลดอุบัติเหตุทางถนนช่วงเทศกาลปีใหม่ พ.ศ. ๒๕๖๕ จังหวัดเชียงใหม่ *(สำนักงานป้องกันและบรรเทาสาธารณภัยจังหวัดเชียงใหม่)*

๔.๒.๒ สถานการณ์ภัยในพื้นที่จังหวัดเชียงใหม่และการให้ความช่วยเหลือ *(สำนักงานป้องกันและบรรเทาสาธารณภัยจังหวัดเชียงใหม่)*

๔.๒.๓ การแก้ไขปัญหาไฟป่าและฝุ่นละอองขนาดเล็ก PM 2.5 จังหวัดเชียงใหม่ *(สำนักงานทรัพยากรธรรมชาติและสิ่งแวดล้อมจังหวัดเชียงใหม่)*

๔.๒.๔ การปิดประกาศ ๑๕ วัน และการประชุมรับฟังความคิดเห็นของประชาชนผังเมืองรวมเมืองเชียงใหม่ (ปรับปรุงครั้งที่ ๔) *(สำนักงานโยธาธิการและผังเมืองจังหวัดเชียงใหม่)*

๔.๓ ด้านความมั่นคง

๔.๓.๑ สถานการณ์การแพร่ระบาดโรคติดเชื้อไวรัสโคโรนา ๒๐๑๙ (โควิด – ๑๙) และผลการฉีดวัคซีนโควิด – ๑๙ จังหวัดเชียงใหม่ *(สำนักงานสาธารณสุขจังหวัดเชียงใหม่)*

๔.๓.๒ สถานการณ์ด้านแรงงานและมาตรการช่วยเหลือจากผลกระทบการแพร่ระบาดโรคติดเชื้อไวรัสโคโรนา ๒๐๑๙ (โควิด – ๑๙) *(สำนักงานแรงงานจังหวัดเชียงใหม่)*

๔.๔ นำเสนอโดยเอกสาร

<u>ระเบียบวาระที่ ๕</u> เรื่องวาระงานสำคัญของจังหวัดเชียงใหม่ในเดือนมกราคม ๒๕๖๕

วันที่	เวลา	งาน	สถานที่
๕ มกราคม ๒๕๖๕	๑๐.๐๐ น.	รับเสด็จสมเด็จพระเจ้าลูกเธอ เจ้าฟ้าพัชรกิติยาภา นเรนทิราเทพยวดี กรมหลวงราชสาริณีสิริพัชร มหาวัชรราชธิดา พร้อมด้วย สมเด็จพระเจ้าลูกยาเธอ เจ้าฟ้าทีปังกรรัศมีโชติ มหาวชิโรตตมางกูร สิริวิบูลยราชกุมาร	โครงการร้อยใจรักษ์ อำเภอแม่อาย
๙ - ๑๔ มกราคม ๒๕๖๕		รับเสด็จสมเด็จพระกนิษฐาธิราชเจ้า กรมสมเด็จ-พระเทพรัตนราชสุดาฯ สยามบรมราชกุมารี	พื้นที่จังหวัดเชียงใหม่ และจังหวัดแม่ฮ่องสอน
๑๗ มกราคม ๒๕๖๕	๐๙.๐๐ น.	การจัดวันพ่อขุนรามคำแหงมหาราช	ห้องประชุมสภา องค์การบริหารส่วน จังหวัดเชียงใหม่ และอำเภอ
๑๘ มกราคม ๒๕๖๕	๐๙.๐๐ น.	การจัดพิธีวันยุทธหัตถีของสมเด็จพระนเรศวร มหาราช	พระบรมราชานุสาวรีย์ สมเด็จพระนเรศวร-มหาราช ตำบลเมืองงาย อำเภอเชียงดาว
๒๘ มกราคม ๒๕๖๕	๐๘.๐๐ น.	การประชุมนายอำเภอ หัวหน้าส่วนราชการและรัฐวิสาหกิจในสังกัดกระทรวงมหาดไทย	ห้องประชุม เฉลิมพระเกียรติ ๘๐ พรรษา (ห้อง ๒) ศูนย์ราชการจังหวัด เชียงใหม่
	๐๙.๓๐ น.	การประชุมหัวหน้าส่วนราชการประจำจังหวัด เชียงใหม่ และการประชุมคณะกรมการจังหวัด เชียงใหม่ ครั้งที่ ๑/๒๕๖๕	ห้องประชุม เฉลิมพระเกียรติ ๘๐ พรรษา ศูนย์ราชการจังหวัด เชียงใหม่ และผ่านทาง ระบบ Zoom Meeting
๒๘ มกราคม ๒๕๖๕	๑๓.๐๐ น.	การประชุมคณะกรรมการศูนย์อำนวยการป้องกัน และปราบปรามยาเสพติดจังหวัดเชียงใหม่	ห้องประชุม เฉลิมพระเกียรติ ๘๐ พรรษา ศูนย์ราชการจังหวัด เชียงใหม่

<u>ระเบียบวาระที่ ๖</u> **แนวทางการปฏิบัติราชการและข้อสั่งการ**

๖.๑ รองผู้ว่าราชการจังหวัดเชียงใหม่ (นายวรวิทย์ ชัยสวัสดิ์)

๖.๒ รองผู้ว่าราชการจังหวัดเชียงใหม่ (นายรัฐพล นราดิศร)

๖.๓ ผู้ว่าราชการจังหวัดเชียงใหม่ (นายประจญ ปรัชญ์สกุล)

- การกำหนดมาตรการป้องกันการแพร่ระบาดของโรคโควิด - ๑๙ สำหรับข้าราชการ ลูกจ้างประจำ พนักงานราชการ และบุคลากรในสังกัดที่เดินทางกลับภูมิลำเนาหรือออกนอกพื้นที่ก่อนกลับมาปฏิบัติหน้าที่ ในช่วงเทศกาลปีใหม่ ๒๕๖๕

เรื่องระเบียบก่อนวาระประชุม

๑. การสวดมนต์ไหว้พระ *(สำนักงานพระพุทธศาสนาจังหวัดเชียงใหม่)*

๒. การอ่านสารนายกรัฐมนตรี และยืนไว้อาลัยเพื่อรำลึกถึงผู้สูญเสียจากอุบัติเหตุทางถนน เนื่องในวันโลกรำลึกถึงผู้สูญเสียจากอุบัติเหตุทางถนน ประจำปี ๒๕๖๔ *(สำนักงานป้องกันและบรรเทาสาธารณภัยจังหวัดเชียงใหม่)*

๓. การมอบเกียรติบัตรและรางวัลต่าง ๆ

๓.๑ การมอบรางวัลการขับเคลื่อนและรณรงค์การฉีดวัคซีนโควิด – ๑๙ ให้แก่อำเภอ ๒๕ อำเภอ เทศบาลนครเชียงใหม่ เทศบาลเมืองแม่เหียะ เทศบาลเมืองเมืองแกนพัฒนา เทศบาลเมืองแม่โจ้ และเทศบาลเมืองต้นเปา รวม ๓๐ รางวัล *(ที่ทำการปกครองจังหวัดเชียงใหม่)*

๓.๒ การมอบเสื้อเบลเซอร์การกีฬาแห่งประเทศไทย ผู้ทำคุณประโยชน์ด้านการกีฬาให้กับจังหวัดเชียงใหม่ จำนวน ๓ ท่าน ได้แก่

- นายวรวิทย์ ชัยสวัสดิ์ รองผู้ว่าราชการจังหวัดเชียงใหม่
- นายจารุวัฒน์ สัตยานุวัฒน์ รองอธิการบดีมหาวิทยาลัยการกีฬาแห่งชาติประจำวิทยาเขตเชียงใหม่
- นายสงค์ศักย์ คำดีรุ่งริรัตน์ ผู้อำนวยการสำนักงานการกีฬาแห่งประเทศไทย ภาค ๕

(สำนักงานการกีฬาแห่งประเทศไทย จังหวัดเชียงใหม่)

๔. แนะนำหัวหน้าส่วนราชการที่ย้ายมาดำรงตำแหน่ง ณ จังหวัดเชียงใหม่ *(สำนักงานจังหวัดเชียงใหม่)* ดังนี้

๔.๑	นางพิมพา	วภักดิ์เพชร
	ตำแหน่งปัจจุบัน	ผู้ตรวจเงินแผ่นดินภูมิภาคที่ ๘
	ตำแหน่งเดิม	ผู้ช่วยผู้ว่าการตรวจเงินแผ่นดิน
๔.๒	นายพงษ์ศักดิ์	สุระประสิทธิ์
	ตำแหน่งปัจจุบัน	ผู้ช่วยผู้ตรวจเงินแผ่นดินภูมิภาคที่ ๘
	ตำแหน่งเดิม	ผู้อำนวยการสำนักตรวจเงินแผ่นดินจังหวัดน่าน
๔.๓	นางสาวศรีไพร	ทองสินธุ์
	ตำแหน่งปัจจุบัน	ผู้อำนวยการสำนักตรวจเงินแผ่นดินจังหวัดเชียงใหม่
	ตำแหน่งเดิม	ผู้อำนวยการสำนักตรวจเงินแผ่นดินจังหวัดลำพูน
๔.๔	นางธีรพร	วิจิตปัญญา
	ตำแหน่งปัจจุบัน	สถิติจังหวัดเชียงใหม่
	ตำแหน่งเดิม	สถิติจังหวัดเพชรบูรณ์
๔.๕	นางนภวรรณ	โกละกะ
	ตำแหน่งปัจจุบัน	แรงงานจังหวัดเชียงใหม่
	ตำแหน่งเดิม	อัครราชทูตที่ปรึกษา (ฝ่ายแรงงาน) สำนักงานแรงงานในประเทศบรูไน
๔.๖	นางศิริพร	ศิริโสดา
	ตำแหน่งปัจจุบัน	ผู้อำนวยการสำนักงานคุมประพฤติจังหวัดเชียงใหม่
	ตำแหน่งเดิม	ผู้อำนวยการสำนักงานคุมประพฤติจังหวัดอุดรธานี

๔.๗	นายเจริญ	พิมพ์ขาล
	ตำแหน่งปัจจุบัน	เกษตรจังหวัดเชียงใหม่
	ตำแหน่งเดิม	หัวหน้ากลุ่มส่งเสริมและพัฒนาการผลิต สำนักงานเกษตรจังหวัดลพบุรี
๔.๘	นายสุรพล	ปลื้มใจ
	ตำแหน่งปัจจุบัน	ผู้อำนวยการศูนย์ส่งเสริมอุตสาหกรรมภาคที่ ๑
	ตำแหน่งเดิม	ผู้อำนวยการศูนย์ส่งเสริมอุตสาหกรรมภาคที่ ๒
๔.๙	นายวิโรจน์	บรรเจิดฤทธิ์
	ตำแหน่งปัจจุบัน	ผู้อำนวยการสถานีพัฒนาที่ดินเชียงใหม่
	ตำแหน่งเดิม	ผู้อำนวยการสถานีพัฒนาที่ดินแม่ฮ่องสอน
๔.๑๐	นางสาวจงรัก	อิ่มใจ
	ตำแหน่งปัจจุบัน	ผู้อำนวยการสำนักวิจัยและพัฒนาการเกษตรเขตที่ ๑ จังหวัดเชียงใหม่
	ตำแหน่งเดิม	ผู้อำนวยการศูนย์วิจัยเกษตรหลวงเชียงใหม่
๔.๑๑	ว่าที่ นาวาตรี บุญนำ	สิริวิชโช
	ตำแหน่งปัจจุบัน	ผู้อำนวยการสถานีวิทยุเสียงจากทหารเรือ ๑๑ เชียงใหม่
	ตำแหน่งเดิม	หัวหน้าสื่อสารเคลื่อนที่ กรมการสื่อสารและเทคโนโลยีสารสนเทศทหารเรือ
๔.๑๒	นายสงค์ศักย์	คำดีรุ่งริรัตน์
	ตำแหน่งปัจจุบัน	ผู้อำนวยการสำนักงานการกีฬาแห่งประเทศไทยภาค ๕
	ตำแหน่งเดิม	ผู้อำนวยการสำนักงานการกีฬาแห่งประเทศไทยจังหวัดเชียงใหม่
๔.๑๓	นายก่อพงศ์	นำบุญจิตต์
	ตำแหน่งปัจจุบัน	ผู้อำนวยการสำนักงานการกีฬาแห่งประเทศไทยจังหวัดเชียงใหม่
	ตำแหน่งเดิม	ผู้อำนวยการสำนักงานการกีฬาแห่งประเทศไทยจังหวัดลำพูน

๕. ประมวลภาพกิจกรรมประจำเดือนธันวาคม ๒๕๖๔ *(สำนักงานประชาสัมพันธ์จังหวัดเชียงใหม่)*

<u>ระเบียบวาระที่ ๑</u> เรื่อง ประธานแจ้งให้ที่ประชุมทราบ

มติที่ประชุม .....
.....
.....

<u>ระเบียบวาระที่ ๒</u> เรื่อง รับรองรายงานการประชุมหัวหน้าส่วนราชการประจำจังหวัดเชียงใหม่ และการประชุมคณะกรมการจังหวัดเชียงใหม่ ครั้งที่ ๑๑/๒๕๖๔ เมื่อวันจันทร์ที่ ๒๙ พฤศจิกายน ๒๕๖๔

หัวหน้าสำนักงานจังหวัดเชียงใหม่ ตามที่จังหวัดเชียงใหม่ได้จัดประชุมหัวหน้าส่วนราชการประจำจังหวัดเชียงใหม่ และการประชุมคณะกรมการจังหวัดเชียงใหม่ ครั้งที่ ๑๑/๒๕๖๔ เมื่อวันจันทร์ที่ ๒๙ พฤศจิกายน ๒๕๖๔ เวลา ๐๙.๓๐ น. ณ ห้องประชุมเฉลิมพระเกียรติ ๘๐ พรรษา ศูนย์ราชการจังหวัดเชียงใหม่ อำเภอเมืองเชียงใหม่ จังหวัดเชียงใหม่ และการประชุมผ่านระบบ Zoom meeting นั้น

เลขานุการได้จัดทำรายงานการประชุม ประกอบด้วยเอกสาร ๒๖ หน้า โดยมีนายประจญ ปรัชญ์สกุล ผู้ว่าราชการจังหวัดเชียงใหม่ เป็นประธานการประชุม ซึ่งได้นำลงเผยแพร่ในเว็บไซต์จังหวัดเชียงใหม่ www.chiangmai.go.th หัวข้อ ประชุมหัวหน้าส่วนราชการ และระบบสำนักงานอิเล็กทรอนิกส์จังหวัดเชียงใหม่ เพื่อให้หัวหน้าส่วนราชการทุกท่านได้ดำเนินการตรวจสอบรายงานการประชุมหัวหน้าส่วนราชการประจำจังหวัดเชียงใหม่ และการประชุมคณะกรมการจังหวัดเชียงใหม่ ครั้งที่ ๑๑/๒๕๖๔ เป็นที่เรียบร้อยแล้ว จึงขอให้ที่ประชุมพิจารณารับรองรายงานการประชุม

รายงานการประชุมหน้าถัดไป

มติที่ประชุม .....
.....
.....

รายงานการประชุมหัวหน้าส่วนราชการประจำจังหวัดเชียงใหม่
และการประชุมคณะกรมการจังหวัดเชียงใหม่ ครั้งที่ ๑๑/๒๕๖๔
วันจันทร์ที่ ๒๙ พฤศจิกายน ๒๕๖๔ เวลา ๐๙.๓๐ น.
ณ ห้องประชุมเฉลิมพระเกียรติ ๘๐ พรรษา ศูนย์ราชการจังหวัดเชียงใหม่ และระบบ Zoom Meeting

คณะกรมการจังหวัดเชียงใหม่ ผู้เข้าประชุม ณ ห้องประชุมเฉลิมพระเกียรติ ๘๐ พรรษา

๑.	นายประจญ	ปรัชญ์สกุล	ผู้ว่าราชการจังหวัดเชียงใหม่ ประธานการประชุม
๒.	นายประสงค์	หล้าอ่อน	ปลัดจังหวัดเชียงใหม่
๓.	นางอุบลรัตน์	พ่วงภิญโญ	หัวหน้าสำนักงานจังหวัดเชียงใหม่
๔.	นางสาวชนิสา	ชมศิลป์	ประชาสัมพันธ์จังหวัดเชียงใหม่
๕.	นางปลื้มจิต	สิงห์สุทธิจันทร์	คลังจังหวัดเชียงใหม่
๖.	นางกัญญ์ชลา	สุขิตรกุล	ท่องเที่ยวและกีฬาจังหวัดเชียงใหม่
๗.	นางสาววริสรา	บุญมา	(แทน) พัฒนาสังคมและความมั่นคงของมนุษย์จังหวัดเชียงใหม่
๘.	นายพงษ์พินันท์	บูรณะกิติ	(แทน) ผู้อำนวยการสำนักงานทางหลวงที่ ๑
๙.	นายอิสระ	ศรีไสยาสน์	ผู้อำนวยการสำนักงานทรัพยากรธรรมชาติและสิ่งแวดล้อมจังหวัดเชียงใหม่
๑๐.	นายวรชัย	สุวรรณ	(แทน) สถิติจังหวัดเชียงใหม่
๑๑.	นางพนิดา	วานิชรัตน์	พาณิชย์จังหวัดเชียงใหม่
๑๒.	นางศิริพร	ผาสุขดี	ผู้อำนวยการสำนักงานคุมประพฤติจังหวัดเชียงใหม่
๑๓.	จ.ส.อ.ปรีชา	จันทร์ศรี	รก.แรงงานจังหวัดเชียงใหม่
๑๔.	นายณรงค์	เหล็กสมบูรณ์	รก.วัฒนธรรมจังหวัดเชียงใหม่
๑๕.	นางจุรีรัตน์	ใจแข็ง	ผู้อำนวยการสำนักงานพระพุทธศาสนาจังหวัดเชียงใหม่
๑๖.	นายแพทย์ วรัญญู	จำนงประสาทพร	(แทน) นายแพทย์สาธารณสุขจังหวัดเชียงใหม่
๑๗.	นายบุญอุ้ม	วงศ์บุตร	อุตสาหกรรมจังหวัดเชียงใหม่

คณะกรมการจังหวัดเชียงใหม่ ผู้เข้าประชุมผ่านระบบ Zoom Meeting

๑๘.	นายนิทัศน์	ปัญโญ	เกษตรและสหกรณ์จังหวัดเชียงใหม่
๑๙.	พ.ท.ชรินทร์	กันธาซาว	(แทน) สัสดีจังหวัดเชียงใหม่
๒๐.	พล.ต.ต.ธวัชชัย	พงษ์วิวัฒนชัย	ผู้บังคับการตำรวจภูธรจังหวัดเชียงใหม่
๒๑.	นายบัณฑิต	ตั้งโภคานนท์	(แทน) พลังงานจังหวัดเชียงใหม่

ผู้เข้าประชุม ณ ห้องประชุมเฉลิมพระเกียรติ ๘๐ พรรษา ศูนย์ราชการจังหวัดเชียงใหม่

๒๒.	นายชัยรัตน์	ภู่นพมาศ	เจ้าพนักงานที่ดินจังหวัดเชียงใหม่
๒๓.	นายวิรัช	ตั้งมั่นคงวรกุล	โยธาธิการและผังเมืองจังหวัดเชียงใหม่
๒๔.	นายอารุณ	ปินตา	หัวหน้าสำนักงานป้องกันและบรรเทาสาธารณภัยจังหวัดเชียงใหม่
๒๕.	นายประสิทธิ์	ชัยบุญเสริม	(แทน) ผู้อำนวยการศูนย์เทคโนโลยีสารสนเทศและการสื่อสาร เขต ๗ เชียงใหม่
๒๖.	นายนพดล	สุยะ	ผู้อำนวยการสำนักงานคณะกรรมการการเลือกตั้งประจำจังหวัดเชียงใหม่

๒๗. นายอุดม...

๒๗.	นายอุดม	ม้าเมือง	(แทน) ผู้อำนวยการโครงการชลประทานเชียงใหม่
๒๘.	นายอภิชาติ	เหมือนมนัส	นายอำเภอเมืองเชียงใหม่
๒๙.	นายศิวะ	ธมิกานนท์	นายอำเภอสันทราย
๓๐.	นายชัยณรงค์	นันตาสาย	นายอำเภอสันกำแพง
๓๑.	นายภัควัต	ขันธหิรัญ	นายอำเภอแม่ริม
๓๒.	นายอรรถวุฒิ	พึ่งเนียม	นายอำเภอแม่แตง
๓๓.	นายทรงศักดิ์	วลัยใจ	นายอำเภอพร้าว
๓๔.	นายชัชวาลย์	ปัญญา	นายอำเภอฝาง
๓๕.	ว่าที่ ร.ต.นพรัตน์	ศุภกิจโกศล	นายอำเภอแม่ออน
๓๖.	นายวรรธน์	ฉายอภิรักษ์	นายอำเภอดอยหล่อ
๓๗.	นายสิทธิศักดิ์	อภิกุลชัยสุทธิ์	นายอำเภอแม่อาย
๓๘.	นางสาวนิยมล	ยาวินัง	(แทน) นายอำเภอหางดง
๓๙.	ว่าที่ ร.ต.บำรุงเกียรติ	วินัยพานิช	นายอำเภอสันป่าตอง
๔๐.	นายยุทธพงศ์	ไชยศร	นายอำเภอจอมทอง
๔๑.	นายบุญลือ	ธรรมธรานุรักษ์	นายอำเภอแม่แจ่ม
๔๒.	ว่าที่ ร.ต.อดิศักดิ์	ดวงจินดา	นายอำเภออมก๋อย
๔๓.	นายนิติปกรณ์	แสงสุวรรณ	นายอำเภอดอยเต่า
๔๔.	นายปกรณ์	สุระคำแหง	(แทน) นายอำเภอเวียงแหง
๔๕.	นายจิระชาติ	ซื่อตระกูล	นายอำเภอไชยปราการ
๔๖.	นายพีระศักดิ์	ธีรบดี	นายอำเภอแม่วาง
๔๗.	นายวัชรพันธ์	ใจกล้า	(แทน) นายอำเภอกัลยาณิวัฒนา
๔๘.	นายทรงศักดิ์	มาอู๋	ป้องกันจังหวัดเชียงใหม่
๔๙.	นางสาวรุณี	โปธา	หัวหน้าหน่วยตรวจสอบภายในจังหวัดเชียงใหม่
๕๐.	นางสาวสุวลี	ทองทัพ	(แทน) ผู้อำนวยการกลุ่มงานบริหารยุทธศาสตร์กลุ่มจังหวัดภาคเหนือตอนบน ๑
๕๑.	นางวัลยา	สิปปพันธ์	เจ้าพนักงานธุรการชำนาญงาน กลุ่มงานอำนวยการ สำนักงานจังหวัดเชียงใหม่
๕๒.	นายสมศักดิ์	ดิเรกโภค	นายช่างไฟฟ้าชำนาญงาน กลุ่มงานอำนวยการ สำนักงานจังหวัดเชียงใหม่
๕๓.	นายอรรถพงศ์	แสงจันทร์	พนักงานบริหารงานทั่วไป กลุ่มงานอำนวยการ สำนักงานจังหวัดเชียงใหม่
๕๔.	นางสาวนาตยา	อินต๊ะขัติย์	เจ้าหน้าที่บริหารงานทั่วไป กลุ่มงานอำนวยการ สำนักงานจังหวัดเชียงใหม่
๕๕.	นางสาวสุดาทิพย์	ณ เชียงใหม่	เจ้าหน้าที่บริหารงานทั่วไป กลุ่มงานอำนวยการ สำนักงานจังหวัดเชียงใหม่

<u>ผู้เข้าประชุม ผ่านระบบ Zoom Meeting</u>

สำนักงานอัยการสูงสุด

๕๖.	นายประทีป	ศรีสิงห์	อัยการจังหวัดคดีศาลแขวงเชียงใหม่
๕๗.	นางศศิธร	จิรัฐิติเจริญ	อัยการจังหวัดคดีเยาวชนและครอบครัวจังหวัดเชียงใหม่

สำนักงาน...

สำนักงานตำรวจแห่งชาติ

๕๘.	พ.ต.อ.วีรวัฒน์	นิลวัตร	ผู้กำกับการตรวจคนเข้าเมืองจังหวัดเชียงใหม่
๕๙.	พ.ต.ท.สุขสวัสดิ์	ไชยสาร	(แทน) ผู้บังคับการตำรวจตระเวนชายแดนภาค ๓
๖๐.	พ.ต.ท.ทรงศักดิ์	ไชยลาภ	(แทน) ผู้กำกับการตำรวจตระเวนชายแดนที่ ๓๓

สำนักนายกรัฐมนตรี

๖๑.	นางนันทนา	อินหลี	ผู้อำนวยการสถานีวิทยุโทรทัศน์แห่งประเทศไทย จังหวัดเชียงใหม่
๖๒.	นางสาวฐานิตา	แจ้งชัด	ผู้อำนวยการสถานีวิทยุแห่งประเทศไทยอำเภอฝาง
๖๓.	นางสาวมัณฑนา	อาษากิจ	ผู้อำนวยการสถานีวิทยุกระจายเสียงแห่งประเทศไทยจังหวัดเชียงใหม่
๖๔.	นายสมรัตน์	มะลิลา	(แทน) ผู้อำนวยการสำนักประชาสัมพันธ์เขต ๓
๖๕.	นายวรชาติ	ชูชม	ผู้อำนวยการศูนย์เศรษฐกิจการลงทุนภาคที่ ๑

กระทรวงการคลัง

๖๖.	นายอำนาจ	เรืองแสง	สรรพากรพื้นที่เชียงใหม่ ๒
๖๗.	นายจีระยุทธ	เหล่มประวัติ	(แทน) สรรพากรพื้นที่เชียงใหม่ ๑
๖๘.	นางดรุณี	จารุภูมิ	ผู้อำนวยการสำนักงานสรรพสามิตภาคที่ ๕
๖๙.	นางระพีพรรณ	ไทยจงรักษ์	นายด่านศุลกากรท่าอากาศยานเชียงใหม่
๗๐.	นางสาววาสนา	สมมุติ	คลังเขต ๕
๗๑.	นายประพันธ์	สุขเข	สรรพสามิตพื้นที่เชียงใหม่
๗๒.	นายสมเจตน์	เพชรจอม	(แทน) นายด่านศุลกากรเชียงดาว
๗๓.	นายชินนิวัฒน์	มูลฐี	(แทน) สรรพากรภาค ๘
๗๔.	นายสมลาภ	พรหมศรี	(แทน) ผู้อำนวยการสำนักงานศุลกากรภาคที่ ๓

กระทรวงการท่องเที่ยวและกีฬา

๗๕.	นายวัชรายุธ์	กัววงศ์	ผู้อำนวยการสำนักงานการท่องเที่ยวแห่งประเทศไทยสำนักงานเชียงใหม่

กระทรวงการพัฒนาสังคมและความมั่นคงของมนุษย์

๗๖.	นายมงคล	สีแปงวงค์	(แทน) ผู้อำนวยการศูนย์พัฒนาศักยภาพและอาชีพคนพิการหยาดฝน จังหวัดเชียงใหม่
๗๗.	นางสาวฉัฐพร	งามเกลี้ยง	ผู้อำนวยการศูนย์พัฒนาราษฎรบนพื้นที่สูงจังหวัดเชียงใหม่
๗๘.	นางเพทาย	เมฆี	ผู้ปกครองสถานสงเคราะห์เด็กชายบ้านเชียงใหม่
๗๙.	นายอนิรุจน์	อวดแรง	(แทน) ผู้อำนวยการศูนย์ประสานงานโครงการหมู่บ้านสหกรณ์สันกำแพง อำเภอแม่ออน ตามพระราชดำริ จังหวัดเชียงใหม่
๘๐.	นางสาวพิมพ์พร	เหล่าไชย	ผู้ปกครองสถานคุ้มครองคนไร้ที่พึ่งสันมหาพน
๘๑.	นางสาวนภาลัย	หลักมั่น	(แทน) ผู้อำนวยการสำนักงานส่งเสริมและสนับสนุนวิชาการ ๙ เชียงใหม่
๘๒.	นายรักษ์ชาติ	ริ้วทอง	ผู้อำนวยการพิพิธภัณฑ์เรียนรู้ราษฎรบนพื้นที่สูง
๘๓.	นางรชยา	ฮั่นตระกูล	หัวหน้าบ้านพักเด็กและครอบครัวจังหวัดเชียงใหม่

๘๔. นายสุกิตติ์...

๘๔.	นายสุกิตติ์	รักชาติ	ผู้อำนวยการศูนย์คุ้มครองคนไร้ที่พึ่งจังหวัดเชียงใหม่
๘๕	นางสาวณิชากร	วงษ์รักษ์	(แทน) ผู้ปกครองนิคมสร้างตนเองเชื่อนภูมิพลจังหวัดเชียงใหม่

กระทรวงเกษตรและสหกรณ์

๘๖.	นายนเรศ	แก้วปินตา	(แทน) ผู้อำนวยการศูนย์ส่งเสริมและพัฒนาอาชีพการเกษตรจังหวัดเชียงใหม่
๘๗.	นางพิศสมัย	อรรถธรรมสุนทร	ผู้อำนวยการสำนักงานตรวจบัญชีสหกรณ์ที่ ๗
๘๘.	ว่าที่ ร.ต.ประเทือง	ฉัตรอินตา	ปฏิรูปที่ดินจังหวัดเชียงใหม่
๘๙.	นายนิยม	สุวรรณประภา	หัวหน้าสำนักงานกองทุนฟื้นฟูและพัฒนาเกษตรกรจังหวัดเชียงใหม่
๙๐.	นางอังคณา	พุทธศรี	ผู้อำนวยการสำนักงานเศรษฐกิจการเกษตรที่ ๑
๙๑.	นางนันทิยา	ดวงไทย	(แทน) เกษตรจังหวัดเชียงใหม่
๙๒.	นายสุรกิจ	นาคแก้ว	(แทน) ประมงจังหวัดเชียงใหม่
๙๓.	นายสุริยะ	คำปวง	สหกรณ์จังหวัดเชียงใหม่
๙๔.	นายรังสรรค์	บุศย์เมือง	ผู้อำนวยการศูนย์ปฏิบัติการฝนหลวงภาคเหนือ
๙๕.	นายขจร	โนวัฒน์	ผู้อำนวยการศูนย์เมล็ดพันธุ์ข้าวเชียงใหม่
๙๖.	นางสุจิรา	สายพิณ	(แทน) หัวหน้าสำนักงานตรวจบัญชีสหกรณ์เชียงใหม่
๙๗.	นายประสาน	พรโสภิณ	ผู้อำนวยการศูนย์วิจัยและพัฒนาการเพาะเลี้ยงสัตว์น้ำจืดเชียงใหม่
๙๘.	นางศิริลักษณ์	กมล	(แทน) ผู้อำนวยการสำนักงานส่งเสริมและพัฒนาการเกษตรที่ ๖
๙๙.	นางเสาวนีย์	อภิญญานุวัฒน์	ผู้อำนวยการศูนย์หม่อนไหมเฉลิมพระเกียรติฯ เชียงใหม่
๑๐๐.	นายเกียรตินันท์	ยิ้นซ้อน	(แทน) ผู้อำนวยการการยางแห่งประเทศไทยจังหวัดเชียงใหม่
๑๐๑.	นายอนุสรณ์	หอมขจร	ปศุสัตว์จังหวัดเชียงใหม่
๑๐๒.	นายคณยศ	กาวิละ	(แทน) ผู้อำนวยการศูนย์ศึกษาการพัฒนาห้วยฮ่องไคร้อันเนื่องมาจากพระราชดำริ
๑๐๓.	นายอดิเรก	ชัยวงค์	(แทน) ผู้อำนวยการศูนย์ส่งเสริมและพัฒนาอาชีพการเกษตรจังหวัดเชียงใหม่ (เกษตรที่สูง)
๑๐๔.	นางนารีรัตน์	โนวัฒน์	(แทน) ผู้อำนวยการสำนักวิจัยและพัฒนาการเกษตรเขตที่ ๑
๑๐๕.	นางสาวนงเยาว์	จันทร์อินทร์	(แทน) ผู้อำนวยการสถานีพัฒนาที่ดินเชียงใหม่
๑๐๖.	นางสาวสุนีย์	กันธิยาใจ	รก. ผู้อำนวยการศูนย์ถ่ายทอดเทคโนโลยีการสหกรณ์ที่ ๙ จังหวัดเชียงใหม่
๑๐๗.	นายถาวร	มีชัย	ผู้อำนวยการสำนักงานพัฒนาที่ดินเขต ๖
๑๐๘.	ดร.พรพรรณ	จำปา	(แทน) ผู้อำนวยการศูนย์ส่งเสริมเทคโนโลยีการเกษตรด้านอารักขาพืช จังหวัดเชียงใหม่
๑๐๙.	นางสาวนุสรา	ภูทอง	(แทน) หัวหน้าสำนักงานสภาเกษตรกรจังหวัดเชียงใหม่
๑๑๐.	นางสาวอาภาพัชร์	นาทอง	(แทน) ปศุสัตว์เขต ๕

กระทรวงคมนาคม

๑๑๑.	นางวราภรณ์	วรพงศธร	ขนส่งจังหวัดเชียงใหม่

๑๑๒. นายวิพากษ์...

๑๑๒. นายวิพากษ์	จารุพันธ์	(แทน) ผู้อำนวยการแขวงทางหลวงเชียงใหม่ที่ ๑
๑๑๓. นายจเรเมธ	จันทร์จร	ผู้อำนวยการแขวงทางหลวงเชียงใหม่ที่ ๓
๑๑๔. นายฉัตรชัย	จอมเดช	(แทน) ผู้อำนวยการแขวงทางหลวงชนบทเชียงใหม่
๑๑๕. นางภาวิณี	มะโนคำ	(แทน) ผู้อำนวยการสำนักงานเจ้าท่าภูมิภาค สาขาเชียงใหม่
๑๑๖. นายพงษ์ชัย	มูลรินทร์	ผู้อำนวยการศูนย์ควบคุมการบินเชียงใหม่
กระทรวงทรัพยากรธรรมชาติและสิ่งแวดล้อม		
๑๑๗. นายสุรศักดิ์	นัสบุสย์	(แทน) ผู้อำนวยการสำนักจัดการทรัพยากรป่าไม้ที่ ๑ (เชียงใหม่)
๑๑๘. นายประดิษฐ์	สีใส	ผู้อำนวยการสำนักงานสิ่งแวดล้อมภาคที่ ๑
๑๑๙. นายอิศเรศ	สิทธิโรจนกุล	ผู้อำนวยการสำนักบริหารพื้นที่อนุรักษ์ที่ ๑๖
๑๒๐. นางกรองแก้ว	ทัปนวัชร์	รก.ผู้อำนวยการสวนสัตว์เชียงใหม่
กระทรวงมหาดไทย		
๑๒๑. นางวราภรณ์	ชาวสกุล	หัวหน้าศูนย์บริหารการทะเบียนภาค ๕
๑๒๒. นายพงษ์ศักดิ์	เดี่ยววิไล	(แทน) ผู้อำนวยการการประปาส่วนภูมิภาค เขต ๙
๑๒๓. นายอภิรักษ์	ถิ่นพิทยานุรัตน์	(แทน) ผู้จัดการการไฟฟ้าส่วนภูมิภาคจังหวัดเชียงใหม่ ๑
๑๒๔. นายอัครพล	สมบัตินันท์	(แทน) ผู้จัดการการไฟฟ้าส่วนภูมิภาคจังหวัดเชียงใหม่ ๒
๑๒๕. นายเฉลิมชัย	สิงห์ศรี	(แทน) ผู้จัดการการประปาส่วนภูมิภาคชั้นพิเศษ สาขาเชียงใหม่
๑๒๖. นางสาวเปรมกมล	ธีโรภาส	(แทน) นายกองค์การบริหารส่วนจังหวัดเชียงใหม่
๑๒๗. ร.ต.วิโรจน์	โชติธนาภิรักษ์	นายกเทศมนตรีเมืองต้นเปา
๑๒๘. นางสาวธมณณัฏฐ์	หมื่นทิพพา	(แทน) นายกเทศมนตรีเมืองแม่เหียะ
๑๒๙. นายสุรศักดิ์	ภีระคำ	(แทน) นายกเทศมนตรีเมืองแม่โจ้
๑๓๐. นางอารีย์	สุรารักษ์	(แทน) นายกเทศมนตรีเมืองเมืองแกนพัฒนา
กระทรวงการต่างประเทศ		
๑๓๑. นางสาวรณพพัณณ์	กปิตถัย	หัวหน้าสำนักงานหนังสือเดินทางชั่วคราวเชียงใหม่
กระทรวงแรงงาน		
๑๓๒. นางสาวลักขณา	รุ่งเรือง	ผู้อำนวยการสถาบันพัฒนาทรัพยากรมนุษย์สำหรับอุตสาหกรรมบริการสุขภาพ
๑๓๓ นายวินัย	ทองอุบล	จัดหางานจังหวัดเชียงใหม่
๑๓๔. นายวาธิต	วงศ์สุเทพทวี	(แทน) ผู้อำนวยการศูนย์ฟื้นฟูสมรรถภาพคนงานภาค ๓
๑๓๕. นางณฐมน	ปัทมะ	ผู้อำนวยการสถาบันพัฒนาฝีมือแรงงาน ๑๙ เชียงใหม่
๑๓๖. ร.อ.จรัญ	คุณยศยิ่ง	สวัสดิการและคุ้มครองแรงงานจังหวัดเชียงใหม่
๑๓๗. นางอัจฉรา	บัวทอง	ประกันสังคมจังหวัดเชียงใหม่
กระทรวงวัฒนธรรม		
๑๓๘. นายสถาพร	เที่ยงธรรม	ผู้อำนวยการสำนักศิลปากรที่ ๗ เชียงใหม่
๑๓๙. นางสาวฉัตรลดา	สินธุสอน	ผู้อำนวยการพิพิธภัณฑ์สถานแห่งชาติ เชียงใหม่
กระทรวงการอุดมศึกษา วิทยาศาสตร์ วิจัยและนวัตกรรม		
๑๔๐. นางวิวรรณ	ศรีทองคำ	(แทน) อธิการบดีมหาวิทยาลัยเชียงใหม่
๑๔๑. ผศ.เกรียงไกร	ธารพรศรี	(แทน) อธิการบดีมหาวิทยาลัยเทคโนโลยีราชมงคลล้านนา

๑๔๒. นางศิริเพ็ญ...

๑๔๒. นางศิริเพ็ญ	ผ่อนจัตุรัส	(แทน) อธิการบดีมหาวิทยาลัยราชภัฏเชียงใหม่
๑๔๓. ดร.ปัทมาวรรณ	จินดารักษ์	(แทน) อธิการบดีมหาวิทยาลัยพายัพ
กระทรวงศึกษาธิการ		
๑๔๔. นายวุฒิชัย	สารุสุข	(แทน) ผู้อำนวยการสำนักงานเขตพื้นที่การศึกษาประถมศึกษาเชียงใหม่ เขต ๕
๑๔๕. นางสาวรัตนาพร	โรจน์รัตน์	(แทน) ผู้อำนวยการสำนักงานการศึกษานอกระบบและการศึกษาตามอัธยาศัยจังหวัดเชียงใหม่
๑๔๖. นายสุทธิดล	พุทธรักษ์	ผู้อำนวยการสำนักงานเขตพื้นที่การศึกษามัธยมศึกษาเชียงใหม่
๑๔๗. นายเสน่ห์	รัชฎา	(แทน) ผู้อำนวยการสำนักงานเขตพื้นที่การศึกษาประถมศึกษาเชียงใหม่ เขต ๑
๑๔๘. ดร.ชัยนนท์	นิลพัฒน์	ผู้อำนวยการสำนักงานเขตพื้นที่การศึกษาประถมศึกษาเชียงใหม่ เขต ๖
๑๔๙. นายณัฐกฤษฎ์	กาญจนาธิวัฒน์	(แทน) ผู้อำนวยการโรงเรียนศรีสังวาลย์เชียงใหม่
๑๕๐. นางสุชานาถ	ยอดอินทร์พรหม	(แทน) ผู้อำนวยการโรงเรียนสอนคนตาบอดภาคเหนือในพระบรมราชินูปถัมภ์ จังหวัดเชียงใหม่
๑๕๑. นายอรุณไสว	ปินอินต๊ะ	(แทน) ผู้อำนวยการโรงเรียนศึกษาสงเคราะห์เชียงใหม่
กระทรวงสาธารณสุข		
๑๕๒. นายวีระศักดิ์	โสมโยธี	(แทน) ผู้อำนวยการศูนย์สนับสนุนบริการสุขภาพที่ ๑
๑๕๓. นางสาวศุภลักษณ์	ชัยยา	(แทน) ผู้อำนวยการสถาบันพัฒนาการเด็กราชนครินทร์
๑๕๔. นายบัญญัติ	ทองทศ	(แทน) ผู้อำนวยการโรงพยาบาลธัญญารักษ์เชียงใหม่
๑๕๕. นายอภิชาติ	มูลฟอง	(แทน) ผู้อำนวยการโรงพยาบาลนครพิงค์
๑๕๖. นายนิกร	เปลี่ยววิญญา	(แทน) ผู้อำนวยการโรงพยาบาลสวนปรุง
กระทรวงยุติธรรม		
๑๕๗. นายไกรวัลย์	จิระกุล	ผู้อำนวยการสำนักงานบังคับคดีจังหวัดเชียงใหม่
๑๕๘. นางสาวสุมาลี	ญาณภาพ	ผู้อำนวยการศูนย์ฝึกและอบรมเด็กและเยาวชนเขต ๗
๑๕๙. นายสุกฤษฎิ์	สุกไทย	ผู้บัญชาการเรือนจำกลางเชียงใหม่
๑๖๐. นางอาทิตยา	หมื่นเทพ	ผู้อำนวยการสถานพินิจและคุ้มครองเด็กและเยาวชนจังหวัดเชียงใหม่
๑๖๑. นายสมชาย	ติไชย	(แทน) ผู้อำนวยการศูนย์ปฏิบัติการคดีพิเศษเขตพื้นที่ ๕
๑๖๒. นายเจริญ	น้อยพินิจ	ผู้อำนวยการสำนักงานยุติธรรมจังหวัดเชียงใหม่
๑๖๓. นางอาจารี	ศรีสุนาครัว	ผู้อำนวยการทัณฑสถานหญิงเชียงใหม่
กระทรวงดิจิทัลเพื่อเศรษฐกิจและสังคม		
๑๖๔. นางสาวชลาลัย	แจ่มผล	ผู้อำนวยการศูนย์อุตุนิยมวิทยาภาคเหนือ
กระทรวงอุตสาหกรรม		
๑๖๕. นางสาวพรนิภา	พักตร์ผ่อง	ผู้จัดการศูนย์กลุ่มจังหวัดให้บริการ SME ครบวงจร ภาคเหนือตอนบน ๑
๑๖๖. นางธนาภรณ์	เจริญสุข	(แทน) ผู้อำนวยการศูนย์ส่งเสริมอุตสาหกรรมภาคที่ ๑

๑๖๗.นางวาสนา...

๑๖๗. นางวาสนา	สุรินทร์คำ	(แทน) ผู้อำนวยการสำนักงานอุตสาหกรรมพื้นฐานและการเหมืองแร่ เขต ๓
องค์กรอิสระ		
๑๖๘. นางสาวปราณี	จิระกิตติเจริญ	(แทน) ผู้อำนวยการอาวุโส ธนาคารแห่งประเทศไทย สำนักงานภาคเหนือ
๑๖๙. นางสุรางค์รัตน์	ณ ลำปาง	หัวหน้าสถานีกาชาดที่ ๓ เชียงใหม่
องค์กรเอกชน		
๑๗๐. นายจุลนิตย์	วังวิวัฒน์	ประธานหอการค้าจังหวัดเชียงใหม่
ผู้เข้าร่วมประชุม		
๑๗๑. นายชวัลวิทย์	ด่านวิไลปิติกุล	(แทน) ผู้ปกครองสถานคุ้มครองคนไร้ที่พึ่งสันมหาพน
๑๗๒. นางสุดคนึง	อินทะนนท์	เจ้าพนักงานธุรการชำนาญงาน ศูนย์ถ่ายทอดเทคโนโลยีการสหกรณ์ที่ ๙ จังหวัดเชียงใหม่

เริ่มประชุมเวลา ๐๙.๐๐ น.

เรื่องระเบียบก่อนวาระประชุม

๑. การสวดมนต์ไหว้พระ (สำนักงานพระพุทธศาสนาจังหวัดเชียงใหม่)

๒. การมอบรางวัลผู้ชนะการประกวดโครงการประกวดภาพวาดส่งเสริมวัฒนธรรมความสัมพันธ์ไทยญี่ปุ่น ครั้งที่ ๑๖ ประจำปี ๒๕๖๔ จำนวน ๑ รางวัล (สำนักงานส่งเสริมการศึกษานอกระบบและการศึกษาตามอัธยาศัยจังหวัดเชียงใหม่)

๓. การมอบโล่รางวัลและเกียรติบัตรรับรองการดำเนินงานป้องกันการบาดเจ็บจากอุบัติเหตุทางถนนในระดับอำเภอ ปี ๒๕๖๔ ของจังหวัดเชียงใหม่ และการป้องกันการจมน้ำ ระดับเขตสุขภาพที่ ๑ (สำนักงานสาธารณสุขจังหวัดเชียงใหม่)

๔. รายชื่อผู้บริหาร หัวหน้าส่วนราชการและนายอำเภอที่ย้ายมาดำรงตำแหน่ง ณ จังหวัดเชียงใหม่ (สำนักงานจังหวัดเชียงใหม่) ดังนี้

๔.๑	นายวรวิทย์	ชัยสวัสดิ์
	ตำแหน่งปัจจุบัน	รองผู้ว่าราชการจังหวัดเชียงใหม่
	ตำแหน่งเดิม	รองผู้ว่าราชการจังหวัดเชียงราย
๔.๒	นายประสงค์	หล้าอ่อน
	ตำแหน่งปัจจุบัน	ปลัดจังหวัดเชียงใหม่
	ตำแหน่งเดิม	นายอำเภอแม่สาย จังหวัดเชียงราย
๔.๓	นางปลื้มจิต	สิงห์สุทธิจันทร์
	ตำแหน่งปัจจุบัน	คลังจังหวัดเชียงใหม่
	ตำแหน่งเดิม	คลังจังหวัดสุโขทัย
๔.๔	นายอารุณ	ปินตา
	ตำแหน่งปัจจุบัน	หัวหน้าสำนักงานป้องกันและบรรเทาสาธารณภัยจังหวัดเชียงใหม่
	ตำแหน่งเดิม	หัวหน้าสำนักงานป้องกันและบรรเทาสาธารณภัยจังหวัดเชียงราย

๔.๕ นางดรุณี..

๔.๕	นางดรุณี	จารุภูมิ
	ตำแหน่งปัจจุบัน	ผู้อำนวยการสำนักงานสรรพาสามิตภาคที่ ๕
	ตำแหน่งเดิม	สรรพสามิตพื้นที่ขอนแก่น
๔.๖	นางพิศมัย	อรรถธรรมสุนทร
	ตำแหน่งปัจจุบัน	ผู้อำนวยการสำนักงานตรวจบัญชีสหกรณ์ที่ ๗
	ตำแหน่งเดิม	ผู้อำนวยการสำนักงานตรวจบัญชีสหกรณ์ที่ ๑๐
๔.๗	นายประพันธ์	สุขเข
	ตำแหน่งปัจจุบัน	สรรพสามิตพื้นที่เชียงใหม่
	ตำแหน่งเดิม	สรรพสามิตพื้นที่ลำปาง

๕. ประมวลภาพกิจกรรมประจำเดือนพฤศจิกายน ๒๕๖๔ (สำนักงานประชาสัมพันธ์จังหวัดเชียงใหม่)

ระเบียบวาระที่ ๑ เรื่อง ประธานแจ้งให้ที่ประชุมทราบ

๑. การบริหารงานในระดับภูมิภาค เรื่อง Function คือ งานที่ต้องทำ เป็นงานที่ได้รับมอบหมายจากกระทรวง ทบวง กรม การทำงานจะต้องบูรณาการร่วมกันกับทุกภาคส่วน เพื่อลงข้อมติในแต่ละหน้าที่ของทุกภาคส่วน ใช้แนวทางความคิดเห็นร่วมกันของคณะกรมการจังหวัด หลักการทำงานเน้น ๓ อย่าง คือ ๑) งานเร่งด่วนที่จะต้องทำ จะไม่ทำไม่ได้ ๒) งาน area คือ งานที่ควรทำ โดยส่วนราชการส่วนกลาง ส่วนภูมิภาค อำเภอ และองค์กรปกครองส่วนท้องถิ่นจะต้องบูรณาการร่วมกัน โดยใช้พื้นที่จังหวัดเชียงใหม่เป็นเกณฑ์ ๓) ในเรื่องของกฎหมายรวมถึงการมอบอำนาจหลัก > ส่วนกลาง > ส่วนภูมิภาค > ผู้ว่าราชการจังหวัด การกระจายอำนาจให้กับนายอำเภอลงไปสู่การปกครองส่วนท้องถิ่น และการแก้ไขปัญหาของประชาชน

๒. สถานการณ์โรคโควิด – ๑๙ ที่ค่อนข้างจะรุนแรง การค้นหาและล้อมรอบ พระราชกฤษฎีกาฉุกเฉิน การสั่งห้าม ระงับ ยับยั้ง การสั่งการหากเกิดการแพร่ระบาดใหม่ วัคซีนเป็นสิ่งสำคัญ กลยุทธในการกระตุ้นให้เกิดภูมิคุ้มกันในการต่อสู้กับเชื้อโรคและการปฏิบัติตามมาตรการการเข้มงวดในการปฏิบัติตามมาตรา D-M-H-T-T-A คือแนวทางปฏิบัติที่กระทรวงสาธารณสุขแนะนำให้ใช้ในการชะลอการระบาดของ โควิด-๑๙ ขอความร่วมมือ ศปก.อำเภอ ,ตำบล และเทศบาล และส่วนราชการที่มีหน้าที่ในการดูแลพื้นที่ควบคุมการแพร่ระบาด ให้เพิ่มมากขึ้น สถานที่ทำงาน ครอบครัว และชุมชน รวมถึงการเข้าสถานที่ต่างๆ ต้องมีการคัดกรองประชาชนที่เข้ารับการฉีดวัคซีนแล้วเท่านั้น ถึงจะสามารถเข้าใช้บริการสถานที่นั้นๆ ได้

มติที่ประชุม รับทราบ

ระเบียบวาระที่ ๒ เรื่อง รับรองรายงานการประชุมหัวหน้าส่วนราชการประจำจังหวัดเชียงใหม่ ครั้งที่ ๑๐/๒๕๖๔ เมื่อพฤหัสบดีที่ ๒๘ ตุลาคม ๒๕๖๔

หัวหน้าสำนักงานจังหวัดเชียงใหม่ (นางอุบลรัตน์ พ่วงภิญโญ) ตามที่จังหวัดเชียงใหม่ได้จัดการประชุมหัวหน้าส่วนราชการประจำจังหวัดเชียงใหม่ และการประชุมคณะกรมการจังหวัดเชียงใหม่ ครั้งที่ ๑๐/๒๕๖๔ เมื่อวันพฤหัสบดีที่ ๒๘ ตุลาคม ๒๕๖๔ ณ ห้องประชุมเฉลิมพระเกียรติ ๘๐ พรรษา ศูนย์ราชการจังหวัดเชียงใหม่ และการประชุมผ่านระบบ Zoom meeting ไปแล้ว นั้น

ฝ่ายเลขานุการได้จัดทำรายงานการประชุมหัวหน้าส่วนราชการประจำจังหวัดเชียงใหม่ และการประชุมคณะกรมการจังหวัดเชียงใหม่ ครั้งที่ ๑๐/๒๕๖๔ เสร็จเรียบร้อยแล้ว จำนวน ๓๑ หน้า

ทั้งนี้ ...

ทั้งนี้ ได้นำส่งรายงานการประชุมผ่านระบบสารบรรณอิเล็กทรอนิกส์ และเว็บไซต์จังหวัดเชียงใหม่ www.chiangmai.go.th เพื่อให้หัวหน้าส่วนราชการได้ตรวจสอบรายงานการประชุม มีหน่วยงานขอแก้ไขรายงานการประชุมฯ ในระบบการรับรองรายงานการประชุม สำนักงานจังหวัดเชียงใหม่ได้แก้ไขรายงานการประชุมเป็นที่เรียบร้อยแล้ว ดังนี้

๑) สำนักงานเกษตรจังหวัดเชียงใหม่ เพิ่มรายชื่อผู้เข้าร่วมประชุม ณ ห้องประชุมเฉลิมพระเกียรติ ๘๐ พรรษา คือ นางนันทิยา ดวงไทย ตำแหน่ง รก.เกษตรจังหวัดเชียงใหม่

๒) เทศบาลนครเชียงใหม่ แจ้งแก้ไขรายชื่อผู้เข้าร่วมประชุม จากนางสาวณันธ์ณภัทร อ่นเมืองทอง เป็น นางสาวณันธ์ภัทร อุ่นเมืองทอง

๓) สวนสัตว์เชียงใหม่ แจ้งแก้ไขตำแหน่งผู้เข้าร่วมประชุม จากนางกรองแก้ว ทัปนวัชร์ รก.ผู้อำนวยการสวนสัตว์เชียงใหม่ เป็น นางกรองแก้ว ทัปนวัชร์ (แทน) ผู้อำนวยการสวนสัตว์เชียงใหม่ จึงขอให้ที่ประชุมตรวจสอบรายงานการประชุมและรับรองรายงานการประชุมดังกล่าว

มติที่ประชุม รับรองรายงานการประชุม

<u>ระเบียบวาระที่ ๓</u> เรื่อง สืบเนื่องจากการประชุมครั้งที่ผ่านมา

ไม่มี

<u>ระเบียบวาระที่ ๔</u> เรื่องเพื่อทราบและถือปฏิบัติ

๔.๑ ด้านเศรษฐกิจและสังคม

๔.๑.๑ สรุปการเบิกจ่ายงบประมาณในภาพรวมของจังหวัดเชียงใหม่ ประจำปีงบประมาณ พ.ศ. ๒๕๖๕ (สำนักงานคลังจังหวัดเชียงใหม่)

คลังจังหวัดเชียงใหม่ (นางปลื้มจิตต์ สิงห์สุทธิจันทร์) สำนักงานคลังจังหวัดเชียงใหม่ รายงานผลการใช้จ่ายเงินงบประมาณ หนังสือเวียนเพื่อทราบและถือปฏิบัติ ดังนี้ ผลการใช้จ่ายเงินงบประมาณประจำปีงบประมาณ พ.ศ. ๒๕๖๕ ณ วันที่ ๑๙ พฤศจิกายน ๒๕๖๔ ดังนี้

หน่วย : ล้านบาท

รายการ	งบประมาณ	สำรองเงินมีหนี้	PO	เบิกจ่าย	ร้อยละเบิกจ่าย	การใช้จ่าย (PO + เบิกจ่าย)	ร้อยละการใช้จ่าย
งบส่วนราชการ							
ภาพรวม	๑๔,๙๐๗.๔๐	-	๑,๐๔๓.๐๗	๖,๘๓๖.๑๘	๔๕.๘๖	๗,๘๗๙.๒๕	๕๒.๘๕
ประจำ	๗,๑๖๗.๙๖	-	๒๒.๐๗	๔,๘๔๗.๕๙	๖๗.๖๓	๔,๘๖๙.๖๖	๖๗.๙๔
ลงทุน	๗,๗๓๙.๔๔	-	๑,๐๒๑.๐๐	๑,๙๘๘.๕๙	๒๕.๖๙	๓,๐๐๙.๕๙	๓๘.๘๙

ค่าใช้จ่าย...

ค่าใช้จ่ายเพื่อแก้ไขปัญหา เยียวยา และฟื้นฟูเศรษฐกิจและสังคม ที่ได้รับผลกระทบจากสถานการณ์การระบาดของโรคติดเชื้อไวรัส โคโรนา ๒๐๑๙ หน่วย : ล้านบาท

รายการ	งบประมาณ	สำรองเงินมีหนี้	PO	เบิกจ่าย	ร้อยละเบิกจ่าย	การใช้จ่าย (PO + เบิกจ่าย)	ร้อยละการใช้จ่าย
ภาพรวม	๒,๒๘๒.๔๘	๑.๓๘	๗๑.๓๗	๑,๘๘๓.๖๖	๘๒.๕๓	๑,๙๕๖.๔๑	๘๕.๗๑
เงินกู้	๑,๙๗๒.๑๔	-	๖๘.๙๗	๑,๕๗๗.๓๙	๗๙.๙๘	๑,๖๔๖.๓๖	๘๓.๔๘
งบกลาง	๓๑๐.๓๔	๑.๓๘	๒.๔๐	๓๐๖.๒๗	๙๘.๖๙	๓๐๘.๖๗	๙๙.๔๖
งบประมาณเหลื่อมปี							
ปี ๖๔	๒,๒๒๑.๒๕		๑,๓๔๔.๘๘	๕๕๖.๐๘	๒๕.๐๓	๑,๙๐๐.๙๖	๘๕.๕๘

หน่วยเบิกจ่ายที่ได้รับจัดสรรงบลงทุนมีทั้งสิ้น ๑๒๔ หน่วยงาน ประกอบด้วย ส่วนราชการส่วนกลาง ส่วนภูมิภาค จำนวน ๑๑๔ หน่วยงาน องค์การมหาชน จำนวน ๒ หน่วยงาน กรมจังหวัด จำนวน ๒หน่วยงาน องค์การบริหารส่วนจังหวัดเชียงใหม่ จำนวน ๑ หน่วยงาน เทศบาล จำนวน ๕ หน่วยงาน รายละเอียดการใช้จ่ายเงินตามเอกสารประกอบการประชุม สำหรับผลการใช้จ่ายค่าใช้จ่ายเพื่อแก้ไขปัญหา เยียวยา และฟื้นฟูเศรษฐกิจและสังคมที่ได้รับผลกระทบจากสถานการณ์การแพร่ระบาดของโรคติดเชื้อไวรัสโคโรนา ๒๐๑๙ ข้อมูล ณ วันที่ ๑๙ พฤศจิกายน ๒๕๖๔ ได้รับจัดสรรงบประมาณทั้งสิ้น ๗๙ หน่วยงาน ประกอบด้วยเงินกู้ภายใต้พระราชกำหนดให้อำนาจกระทรวงการคลังกู้เพื่อแก้ไขปัญหา เยียวยา และฟื้นฟูเศรษฐกิจและสังคมที่ได้รับผลกระทบจากการแพร่ระบาดของโรคติดเชื้อไวรัสโคโรนา ๒๐๑๙ จำนวน ๑,๙๗๒.๑๔ ล้านบาท เบิกจ่าย ๑,๕๗๗.๓๙ ล้านบาท คิดเป็นร้อยละ ๗๙.๙๘ และได้รับจัดสรรงบกลาง ๓๑๐.๓๔ ล้านบาท เบิกจ่าย ๓๐๖.๒๗ ล้านบาท คิดเป็นร้อยละ ๙๘.๖๙ หนังสือเวียนเพื่อทราบและถือปฏิบัติ จำนวน ๒ ฉบับ หน่วยงานของรัฐทุกหน่วยงาน เริ่มใช้ระบบบริหารการเงินการคลังภาครัฐแบบอิเล็กทรอนิกส์ใหม่ (New GFMIS Thai) ในวันอังคารที่ ๔ มกราคม ๒๕๖๕ วัตถุประสงค์ เพื่อจัดหาระบบเปิด (Open System) ทดแทนระบบ GFMIS (SAP) ที่ใช้งานอยู่ในปัจจุบัน เพื่อรองรับการเชื่อมต่อกับระบบงานภายนอก และสอดคล้องกับกระบวนการปัจจุบัน ลดความเสี่ยงจากการใช้ระบบเดิมที่ล้าสมัย ไม่ได้รับการสนับสนุนจากเจ้าของผลิตภัณฑ์และไม่รองรับความต้องการในปัจจุบัน ข้อดี แก้ไขข้อจำกัดเรื่องโครงสร้างงบประมาณรองรับการเชื่อมต่อในอนาคต ข้อมูล MIS เป็นปัจจุบันมากขึ้น (ทุกสิ้นวัน) การเตรียมความพร้อมการขึ้นระบบ New GFMIS Thai (๑) หนังสือกรมบัญชีกลาง ด่วนที่สุด ที่ กค ๐๔๑๔.๒/ว ๑๑๒๓ ลงวันที่ ๙ พฤศจิกายน ๒๕๖๔ เรื่อง การเตรียมความพร้อมในการขึ้นระบบบริหารการเงินการคลังภาครัฐแบบอิเล็กทรอนิกส์ใหม่ (New GFMIS Thai) ทุกส่วนราชการต้องเข้าปฏิบัติงานในระบบทดลอง Sand Box ลงทะเบียนรับ User name/Password ผ่าน QR Code หน่วยงานภายในจังหวัดเชียงใหม่บันทึกข้อมูลในระบบทดลองในวันที่ ๒๙ พฤศจิกายน ๒๕๖๔ ผ่านเว็บไซต์ https://portal-trn.gfmis.go.th โดยใช้ข้อมูลของหน่วยงาน ณ วันที่ ๒๙ ตุลาคม ๒๕๖๔ ทั้งนี้ ดาวน์โหลดคู่มือการปฏิบัติงานได้ที่เว็บไซต์ https://newgfmisthai.gfmis.go.th (๒) หนังสือกรมบัญชีกลาง ด่วนที่สุด ที่ กค ๐๔๑๔.๒/ว ๑๑๔๓ ลงวันที่ ๑๖ พฤศจิกายน ๒๕๖๔ เรื่อง การเตรียมความพร้อมในการขึ้นระบบบริหารการเงินการคลังภาครัฐแบบ

อิเล็กทรอนิกส์ใหม่ (New GFMIS Thai) ให้หน่วยงานของรัฐเตรียมความพร้อมด้านเทคนิค และการปรับปรุงการตั้งค่าระบบเครือข่ายอินทราเน็ต ปัจจุบันใช้ระบบ GFMIS Web Online ผ่านช่องทาง Intranet และ Internet ให้ทดสอบเครือข่ายและเครื่องคอมพิวเตอร์ ให้แล้วเสร็จภายในวันจันทร์ที่ ๒๐ ธันวาคม ๒๕๖๔ ดูวิธีการทดสอบได้ที่ https://newgfmisthai.gfmis.go.th เมนู ดาวน์โหลด > การตรวจสอบความพร้อมการเชื่อมโยงของหน่วยเบิกจ่ายเพื่อเข้าสู่การใช้งานระบบ New GFMIS Thai ตรวจสอบความถูกต้องของหน่วยเบิกจ่าย ตรวจสอบได้จากhttps://newgfmisthai.gfmis.go.th เมนู ดาวน์โหลด > รายงานข้อมูลหน่วยเบิกจ่ายของหน่วยงาน หากพบว่าไม่ถูกต้อง ให้แจ้งกรมบัญชีกลาง ภายในวันอังคารที่ ๗ ธันวาคม ๒๕๖๔ ทาง e-mail : gfmis@cgd.go.th ลงทะเบียนเปลี่ยนแปลงผู้มีสิทธิ กรณี Token Key ระบุตัวตนไม่ถูกต้องหรือไม่เป็นปัจจุบัน ต้องดำเนินการลงทะเบียนเปลี่ยนแปลงผู้มีสิทธิขอใช้ GFMIS Token Key หรือรหัสผู้ใช้ในระบบ GFMIS Web Online ทั้งช่องทาง Intranet และ Internet ให้เป็นปัจจุบัน ภายในวันอังคารที่ ๗ ธันวาคม ๒๕๖๔ กรณีหน่วยงานไม่ดำเนินการให้ถูกต้องหรือไม่สามารถระบุตัวตนผู้มีสิทธิได้ จะไม่ได้รับสิทธิในการเข้าใช้งานในระบบ New GFMIS Thai ตรวจสอบอายุการใช้งานคงเหลือของ GFMIS Token Key ให้มีอายุการใช้งานคงเหลือเกิน ๑ ปี กรณีมีอายุการใช้งานคงเหลือน้อยกว่า ๑ ปี ให้ดำเนินการต่ออายุ GFMIS Token Key

มติที่ประชุม รับทราบ

๔.๑.๒ การดำเนินโครงการตามแผนปฏิบัติราชการประจำปีของจังหวัดเชียงใหม่ประจำปีงบประมาณ พ.ศ. ๒๕๖๕

หัวหน้าสำนักงานจังหวัดเชียงใหม่ (นางอุบลรัตน์ พ่วงภิญโญ) จังหวัดเชียงใหม่ได้รับการจัดสรรงบประมาณตามพระราชบัญญัติงบประมาณรายจ่ายประจำปีงบประมาณ พ.ศ. ๒๕๖๕ จำนวน ๑๐ โครงการ ๑๙ กิจกรรม งบประมาณรวม ๓๐๒,๕๑๗,๑๐๐ บาท รวมค่าใช้จ่ายในการบริหารงานจังหวัดแบบบูรณาการ จำแนกเป็น งบลงทุน จำนวน ๒๗ รายการ งบประมาณ ๒๗๐,๙๘๕,๐๐๐ บาท คิดเป็นร้อยละ ๘๙.๕๘ งบดำเนินงาน จำนวน ๑๒ กิจกรรม งบประมาณ ๒๑,๕๓๒,๑๐๐ บาท คิดเป็นร้อยละ ๗.๑๒ และค่าใช้จ่ายในการบริหารงานจังหวัดแบบบูรณาการ งบประมาณ ๑๐ ล้านบาท ร้อยละ ๓.๓๐ สามารถสรุปตามประเด็นการพัฒนาจังหวัดได้ ดังนี้ (๑) การส่งเสริมการท่องเที่ยวเพิ่มมูลค่าเชื่อมโยงธรรมชาติ วัฒนธรรม สุขภาพและเศรษฐกิจท้องถิ่น จำนวน ๒ โครงการ งบประมาณ ๑๖๕,๔๔๓,๐๐๐ บาท (๒) การขับเคลื่อนเกษตรปลอดภัย เกษตรแปรรูปมูลค่าสูง ตลอดห่วงโซ่คุณค่า และพัฒนานวัตกรรมอาหารแห่งอนาคต ภายใต้ BCG Model จำนวน ๑ โครงการ งบประมาณ ๑,๓๖๙,๙๐๐ บาท(๓) การผลักดันเชียงใหม่สู่การเป็นเมืองอัจฉริยะ เมืองแห่งไมซ์ เมืองแห่งสตาร์ทอัพ และเมืองนวัตกรรมการแพทย์และสุขภาพ (SMS & Medicopolis: Smart City, MICE City, Startup City, Medicopolis) ให้สามารถรองรับการเป็นศูนย์กลางทางการค้า การลงทุนของภาคเหนือ จำนวน ๑ โครงการ งบประมาณ ๑,๕๐๐,๐๐๐ บาท (๔) การพัฒนาเศรษฐกิจสร้างสรรค์ (Creative Economy) โดยใช้ความคิดสร้างสรรค์ภูมิปัญญา และอัตลักษณ์ล้านนา จำนวน ๑ โครงการ งบประมาณ ๒,๖๔๙,๔๐๐ บาท (๕) การจัดการปัญหาฝุ่นควัน PM2.5 พัฒนาทรัพยากรธรรมชาติและสิ่งแวดล้อมอย่างยั่งยืน จำนวน ๒ โครงการ งบประมาณ ๖๙,๕๑๒,๔๐๐ บาท (๖) การจัดการสาธารณภัย การสร้างความมั่นคง และยกระดับคุณภาพชีวิตที่ดีของประชาชน ตามแนวทางเศรษฐกิจพอเพียง จำนวน ๓ โครงการ งบประมาณ ๕๒,๐๔๒,๔๐๐ บาท โดยจังหวัดเชียงใหม่ได้มีคำสั่งจังหวัดเชียงใหม่ ที่ ๕๔๙๙/๒๕๖๔ เรื่อง การมอบอำนาจเกี่ยวกับการจัดซื้อจัดจ้างและการบริหารพัสดุภาครัฐ โครงการตามแผนปฏิบัติราชการประจำปีของจังหวัดเชียงใหม่ประจำปีงบประมาณ พ.ศ. ๒๕๖๕ ลงวันที่ ๘ พฤศจิกายน ๒๕๖๔ โดยให้หน่วยงานดำเนินโครงการเร่งรัดการเสนอโครงการให้จังหวัดพิจารณาอนุมัติ และให้ดำเนินการตามขั้นตอนและวิธีการจัดซื้อจัดจ้างตามระเบียบ

ข้อกฎหมายที่เกี่ยวข้อง ปัจจุบันจังหวัดได้ดำเนินโครงการตามแผนปฏิบัติราชการประจำปีของจังหวัดเชียงใหม่ ประจำปีงบประมาณ พ.ศ. ๒๕๖๕ ดังนี้ (๑) โครงการ/กิจกรรมที่อนุมัติแล้ว จำนวน ๖ กิจกรรม งบประมาณ ๒๐๙,๒๙๘,๖๐๐ บาท คิดเป็นร้อยละ ๖๙.๑๙ (๒) โครงการ/กิจกรรมที่อยู่ระหว่างเสนออนุมัติ จำนวน ๕ กิจกรรม งบประมาณ ๒๐,๘๑๙,๑๐๐ บาท คิดเป็นร้อยละ ๖.๘๘ (๓) โครงการ/กิจกรรมที่อยู่ระหว่างขอโอนเปลี่ยนแปลง จำนวน ๘ กิจกรรม งบประมาณ ๖๒,๓๙๙,๔๐๐ บาท คิดเป็นร้อยละ ๒๐.๖๓

มติที่ประชุม รับทราบ

๔.๑.๓ การดำเนินโครงการตามแผนปฏิบัติราชการประจำปีของกลุ่มจังหวัดภาคเหนือตอนบน ๑ ประจำปีงบประมาณ พ.ศ. ๒๕๖๕

ผู้แทนกลุ่มงานบริหารยุทธศาสตร์กลุ่มจังหวัดภาคเหนือตอนบน ๑ (นางสาวสุวลี ทองทัพ) กลุ่มจังหวัดภาคเหนือตอนบน ๑ ได้รับงบประมาณ พ.ศ. ๒๕๖๕ จำนวน ๘ โครงการ เป็นเงิน ๘๘,๑๒๖,๖๐๐ บาท แยกเป็นงบประมาณรายจ่าย จำนวน ๑๖,๘๓๒,๘๐๐ บาท คิดเป็นร้อยละ ๑๙.๑๐ รายจ่ายลงทุน จำนวน ๖๖,๒๙๓,๘๐๐ บาท คิดเป็นร้อยละ ๗๕.๒๓ และรายจ่ายอื่น จำนวน ๕,๐๐๐,๐๐๐ บาท คิดเป็นร้อยละ ๕.๖๗ โดยมีรายละเอียดโครงการ ดังนี้ (๑) โครงการส่งเสริมการท่องเที่ยวเชิงสุขภาพ Wellness งบดำเนินงาน ๗๐๒,๕๐๐ บาท หน่วยงานรับผิดชอบ สำนักงานการท่องเที่ยวและกีฬาจังหวัดเชียงใหม่ (๒) โครงการส่งเสริมการท่องเที่ยวเชิงวัฒนธรรมและธรรมชาติ Culture&Craft งบลงทุน ๕๐,๐๐๐,๐๐๐ บาท หน่วยงานรับผิดชอบ สำนักงานการท่องเที่ยวและกีฬาจังหวัดเชียงใหม่ (๓) โครงการจัดแสดงนวัตกรรมและจำหน่ายสินค้า Lanna Expo 2022 งบดำเนินงาน ๖,๐๐๐,๐๐๐ บาท หน่วยงานรับผิดชอบ สำนักงานพาณิชย์จังหวัดเชียงใหม่ (๔) โครงการเสริมสร้างนวัตกรรมการผลิตนมโคคุณภาพสูงล้านนาสู่การแข่งขันด้านการตลาด งบดำเนินงาน ๕๗๗,๐๐๐ บาท หน่วยงานรับผิดชอบ สำนักงานปศุสัตว์เขต ๕ (๕) โครงการเพิ่มศักยภาพการผลิตโคเนื้อคุณภาพดีของกลุ่มภาคเหนือตอนบน ๑ งบดำเนินงาน ๘๙๗,๖๐๐ บาท หน่วยงานรับผิดชอบ สำนักงานปศุสัตว์เขต ๕ (๖) โครงการแก้ไขปัญหาฝุ่นควันกลุ่มจังหวัดภาคเหนือตอนบน ๑ งบดำเนินงาน ๖,๕๖๕,๑๐๐ บาท งบลงทุน ๑๖,๒๙๓,๘๐๐ บาท รวม ๒๒,๘๕๘,๙๐๐ บาท หน่วยงานรับผิดขอบ สำนักงานทรัพยากรธรรมชาติและสิ่งแวดล้อมจังหวัดเชียงใหม่ (๗) โครงการยกระดับศักยภาพผู้ประกอบการอุตสาหกรรมเซรามิกและหัตถอุตสาหกรรมสู่สากล งบดำเนินงาน ๒,๐๙๐,๖๐๐ บาท หน่วยงานรับผิดชอบ มหาวิทยาลัยราชภัฏลำปาง (๘) ค่าใช้จ่ายในการบริหารจัดการกลุ่มจังหวัดแบบบูรณาการ งบรายจ่ายอื่น ๕,๐๐๐,๐๐๐ บาท หน่วยงานรับผิดชอบ กลุ่มงานบริหารยุทธศาสตร์กลุ่มจังหวัดภาคเหนือตอนบน ๑ การดำเนินโครงการตามแผนปฏิบัติราชการประจำปีงบประมาณ พ.ศ. ๒๕๖๕ กลุ่มจังหวัดภาคเหนือตอนบน ๑ ขณะนี้อนุมัติโครงการแล้ว ๑ โครงการ งบประมาณ ๕,๐๐๐,๐๐๐ บาท คิดเป็นร้อยละ ๕.๖๗ ยังไม่ได้อนุมัติโครงการ ๗ โครงการ งบประมาณ ๘๓,๑๒๖,๖๐๐ บาท คิดเป็นร้อยละ ๙๔.๓๓ ผลการเบิกจ่ายเงินกันไว้เบิกเหลื่อมปี ประจำปีงบประมาณ พ.ศ. ๒๕๖๔ จำนวน ๒๑๒,๘๙๗,๐๙๙.๐๘ บาท เบิกจ่ายแล้ว ๔๒,๙๓๘,๓๔๔ บาท คิดเป็นร้อยละ ๒๐.๑๗

มติที่ประชุม รับทราบ

๔.๑.๔ แนวโน้มเศรษฐกิจและมาตรการทางการเงิน

ผู้แทนธนาคารแห่งประเทศไทย สำนักงานภาคเหนือ (นางสาวปราณี จิระกิตติเจริญ) ภาวะเศรษฐกิจภาคเหนือไตรมาส ๓ ปี ๒๕๖๔ หดตัวจากไตรมาสก่อน จากการแพร่ระบาดของโรคโควิด – ๑๙ ระลอกสาม ภาคเศรษฐกิจสำคัญ ได้แก่ ภาคการท่องเที่ยวหดตัวมากขึ้นจากการแพร่ระบาดของโรคโควิด - ๑๙ ทำให้นักท่องเที่ยวลดลง การบริโภคภาคเอกชนหดตัวมากขึ้นจากการแพร่ระบาดของ

โรคโควิด...

โรคโควิด - ๑๙ และมาตรการควบคุมการระบาดที่เข้มงวดขึ้น ผลผลิตอุตสาหกรรมกลับมาหดตัว ฐานปีก่อนสูงในหมวดอาหารและปัญหาขาดตู้คอนเทนเนอร์ส่งออก รายได้เกษตรกรขยายตัวชะลอลง ราคาข้าวเปลือกเจ้าลดลง ขณะที่ผลผลิตพืชสำคัญเพิ่มขึ้น การลงทุนภาคเอกชนกลับมาหดตัว ภาคธุรกิจชะลอแผนการลงทุนตามสถานการณ์เศรษฐกิจ การใช้จ่ายภาครัฐกลับมาหดตัว ฐานปีก่อนสูงตามการเร่งการเบิกจ่ายในปีก่อน เสถียรภาพภายในประเทศ อัตราเงินเฟ้อทั่วไปชะลอลง ตามราคาหมวดอาหารลดปรับลดลง และราคาพลังงานชะลอลง ภาวะแรงงาน เปราะบางมากขึ้น แนวโน้มไตรมาส ๔/๒๕๖๔ คาดว่าการท่องเที่ยวภาคเหนือทยอยปรับดีขึ้นจากการผ่อนคลายมาตรการเดินทางข้ามจังหวัดจากพื้นที่สีแดงเข้ม ความคืบหน้าของการกระจายวัคซีน มาตรการสนับสนุนการท่องเที่ยวและนโยบายเปิดประเทศ แต่การฟื้นตัวยังคงจำกัดตามการแพร่ระบาดที่ยืดเยื้อ ประมาณการรายได้จากการท่องเที่ยวของภาคเหนือ ปี ๒๕๖๔ คาดว่าจะกลับมาเพียง ๑ ใน ๓ จากปีก่อนโควิด – ๑๙ และคาดรายได้จะฟื้นตัวร้อยละ ๖๐ ในปี ๒๕๖๕ คาดว่าการบริโภคภาคเอกชนปรับดีขึ้นตามการผ่อนคลายมาตรการควบคุมฯ และมาตรการกระตุ้นการท่องเที่ยวและการบริโภครวมถึงการกระจายวัคซีนคืบหน้า ช่วยสร้างความเชื่อมั่น และทำให้กิจกรรมทางเศรษฐกิจเริ่มกลับมา หนี้ครัวเรือนภาคเหนือเป็นปัญหาเชิงโครงสร้าง โดยหนี้ครัวเรือนภาคเหนือเพิ่มขึ้นร้อยละ ๒๙ ภาคเหนือมีหนี้เฉลี่ยต่อครัวเรือน ๑๕๔,๐๖๔ บาทท เพิ่มขึ้นร้อยละ ๒๙ รองจากภาคตะวันออกเฉียงเหนือ ส่วนใหญ่ก่อหนี้ระยะสั้นเพื่อใช้จ่ายเป็นสัดส่วนสูงถึงร้อยละ ๓๖ เป็นหนี้ที่ไม่ก่อให้เกิดรายได้ ขณะที่หนี้ระยะยาวเพื่อซื้อสินทรัพย์ สินเชื่อเพื่อที่อยู่อาศัย มีสัดส่วนค่อนข้างต่ำเมื่อเทียบกับภาคอื่น ภาระหนี้ต่อครัวเรือนภาคเหนือกระจุกตัวในจังหวัดทางภาคเหนือตอนล่าง เช่น อุทัยธานี สุโขทัย พิษณุโลก เพชรบูรณ์ ผลกระทบจากสถานการณ์การแพร่ระบาดของโรคโควิด – ๑๙ ต้องก่อหนี้เพิ่มขึ้นเพื่อนำเงินมาใช้จ่ายสินเชื้ออุปโภคบริโภค เพิ่มมากขึ้นในจังหวัดเชียงใหม่ เชียงราย นครสวรรค์ พิษณุโลก เพชรบูรณ์ ก่อหนี้สินเชื่อส่วนบุคคลและสินเชื่อบ้าน ซึ่งสินเชื่อส่วนบุคคลขยายตัวสูงจากประชาชนขาดสภาพคล่อง และสินเชื่อบ้านจากการสนับสนุนของโครงการรัฐ หนี้เสียเพิ่มสูงขึ้นในช่วงแรกของการระบาดและปรับดีขึ้นจากมาตรการช่วยเหลือของสถาบันการเงิน แนวทางการแก้ปัญหาหนี้ระยะยาว คือ ครัวเรือนภาคเกษตรกรปรับความสามารถในการหารายได้ เช่น ใช้เทคโนโลยีในการผลิตและสร้างอาชีพ ครัวเรือนประกอบธุรกิจสร้างโอกาสหารายได้จากหลายแหล่ง บริหารต้นทุนค่าใช้จ่าย ครัวเรือนเกษียณสร้างวินัยการออม ตั้งแต่วัยทำงาน เพิ่มแรงจูงใจในการสมทบกองทุนการออมแห่งชาติ อัตราเงินเฟ้อทั่วไปเดือนตุลาคม ๒๕๖๕ เพิ่มขึ้นจากทั้งราคาอาหารสดและพลังงาน อัตราเงินเฟ้อพื้นฐานทรงตัวที่ระดับต่ำ มาตรการช่วยเหลือทางการเงินสำหรับผู้ที่ได้รับผลกระทบจากการระบาดของโรคโควิด -๑๙ คือ (๑) การปรับปรุงโครงสร้างหนี้สำหรับลูกหนี้รายย่อยด้วยวิธีการรวมหนี้ เพื่อให้มั่นใจว่าลดภาระดอกเบี้ยและการผ่อนค่างวดในระยะยาวได้จริง สำหรับการรวมหนี้ภายในวันที่ ๓๑ ธันวาคม ๒๕๖๔ จะได้รับการผ่อนปรนหลักเกณฑ์การกำกับดูแลที่เกี่ยวข้อง ได้แก่ การจัดชั้นและการกันเงินสำรองอย่างยืดหยุ่น กรณีทำการรวมหนี้ และผ่อนปรนหลักเกณฑ์การคำนวณสินทรัพย์เสี่ยงด้านเครดิต ประโยชน์ที่ลูกหนี้จะได้รับ คือ อัตราดอกเบี้ยสินเชื่อรายย่อยที่นำมารวมหนี้ลดลง ลูกหนี้มีสภาพคล่องเพิ่มขึ้นและบริหารจัดการจ่ายชำระหนี้ง่ายขึ้น ข้อควรรู้สำหรับลูกหนี้ คือ ลูกหนี้ไม่เสียประวัติข้อมูลเครดิต หากเจรจาปรับโครงสร้างหนี้สำเร็จตั้งแต่ก่อนเป็นหนี้เสีย ลูกหนี้ต้องให้คำยินยอมเปิดเผยข้อมูลที่จำเป็นแก่สถาบันการเงินที่ทำการรวมหนี้ เช่น ชื่อเจ้าหนี้ ยอดหนี้คงค้าง ลูกหนี้อาจถูกพิจารณาปรับลดวงเงินส่วนที่นำไปรวมหนี้ เพื่อให้อยู่ในระดับที่ลูกหนี้สามารถบริหารจัดการได้ หากผิดนัดชำระหนี้สินเชื่อที่ไม่มีหลักประกัน ถึงแม้จะไม่ได้รวมหนี้ ก็อาจเป็นเหตุให้ถูกฟ้องร้องบังคับหลักประกันสินเชื่อบ้านได้ในท้ายที่สุด (๒) มาตรการแก้หนี้ระยะยาวด้วยการ refinance ห้ามเรียกเก็บค่าปรับจากการไถ่ถอนสินเชื่อก่อนครบกำหนด สำหรับสินเชื่อส่วนบุคคลภายใต้การกำกับ และสินเชื่อรายย่อยเพื่อการประกอบอาชีพภายใต้การกำกับเป็นการชั่วคราว ถึงวันที่ ๓๑ ธันวาคม ๒๕๖๔

(๓) โครงการหมอหนี้เพื่อประชาชน มีปัญหา ปรึกษาหมอหนี้ โดยแบงก์ชาติ สำหรับผู้ประกอบธุรกิจ SMEs ที่สนใจรับคำปรึกษาการปรับโครงสร้างหนี้จากทีมงานหมอหนี้ ธปท.สำนักงานภาคเหนือ โดยไม่มีค่าใช้จ่ายใดๆ สามารถโทรปรึกษาได้ที่ โทรศัพท์ ๐ ๒๒๘๓ ๖๗๗๒ หรือ ๑๒๑๓ วันจันทร์-วันศุกร์ ระหว่างเวลา ๐๘.๓๐-๑๖.๓๐ น. (๔) ปรับปรุงเกณฑ์สินเชื่อที่เกี่ยวข้องกับสินเชื่อฟื้นฟู เพื่อลดข้อจำกัดด้านวงเงิน เอื้อให้กลุ่มเสี่ยงเข้าถึงสินเชื่อได้มากขึ้น ลดภาระในช่วงที่เศรษฐกิจยังไม่ฟื้นตัว ขยายวงเงินสินเชื่อสำหรับลูกหนี้ที่วงเงินเดิมน้อย ไม่เคยมีวงเงิน เพิ่มการค้ำประกันให้กับลูกหนี้กลุ่มเสี่ยง ปรับลดค่าธรรมเนียมการค้ำประกันรวมสำหรับลูกหนี้กลุ่มเปราะบาง คงค่าธรรมเนียมการค้ำประกันรวมโดยลดอัตราจ่ายในช่วง ๒ ปีแรกสำหรับลูกหนี้กลุ่มอื่น (๕) โครงการ online market place เป็นช่องทางสำหรับผู้ประกอบการพบกับสถาบันการเงินโดยตรงเพื่อขอสินเชื่อหรือคำปรึกษาการแก้ไขหนี้ ทำแล้วที่จังหวัดลำปาง เพชรบูรณ์ เชียงใหม่ พะเยา และเชียงราย เป้าหมาย ๑๗ จังหวัดภาคเหนือ (๖) มาตรการ LTV ผ่อนคลายมาตรการ LTV ชั่วคราว สำหรับสินเชื่อเพื่อที่อยู่อาศัยเพื่อกระตุ้นเศรษฐกิจผ่านภาคอสังหาริมทรัพย์ มีผลบังคับใช้ตั้งแต่วันที่ ๒๐ ตุลาคม ๒๕๖๔ – ๓๑ ธันวาคม ๒๕๖๕

มติที่ประชุม รับทราบ

๔.๑.๕ สถานการณ์ราคาสินค้าทางการเกษตรจังหวัดเชียงใหม่ และมาตรการการช่วยเหลือ

พาณิชย์จังหวัดเชียงใหม่ (นางพนิดา วานิชรัตน์) สถานการณ์การผลิต/การตลาดข้าวนาปี ๖๔/๖๕ จังหวัดเชียงใหม่ เกษตรกรขึ้นทะเบียนพื้นที่ปลูกข้าวนาปีทั้งสิ้น จำนวน ๕๕๔,๐๕๕ ไร่ คาดการณ์ผลผลิตจำนวนทั้งสิ้น ๓๕๕,๐๘๘ ตัน ผลผลิตเฉลี่ยต่อไร่ จำนวน ๖๔๓ กิโลกรัม/ไร่ ส่วนใหญ่เกษตรกรปลูกข้าวเหนียวพันธุ์สันป่าตอง ๑ และ กข.๖ ข้าวเจ้าพันธุ์ทั่วไปพันธุ์พื้นเมือง และข้าวหอมมะลิ ขณะนี้เก็บเกี่ยวผลผลิตแล้วประมาณร้อยละ ๗๕ คิดเป็นจำนวนผลผลิต ๒๖๗,๓๔๕ ตัน สถานการณ์ด้านการตลาด ราคารับซื้อข้าวเปลือกเหนียวเกี่ยวสด ความชื้น>ร้อยละ ๒๘ ปรับตัวลดลงเนื่องจากตลาดชะลอการรับซื้อในช่วงที่มีผลผลิตกำลังอยู่ระหว่างการเก็บเกี่ยวจำนวนมาก ราคารับซื้อข้าวเปลือกหอมมะลิมีแนวโน้มปรับสูงขึ้นจากสัปดาห์ที่ผ่านมา มาตรการช่วยเหลือเกษตรกรผู้ปลูกข้าว ปีการผลิต ๒๕๖๔/๖๕ มีดังนี้ (๑) โครงการประกันรายได้เกษตรกรผู้ปลูกข้าว ปี ๒๕๖๔/๖๕ ขึ้นทะเบียนเกษตรกรผู้ปลูกข้าว ระหว่างวันที่ ๑ เมษายน – ๓๑ ตุลาคม ๒๕๖๔ ชดเชยส่วนต่าง ณ ราคาความชื้นไม่เกินร้อยละ ๑๕ ไม่เกินครัวเรือนละ ๔๐ ไร่ ยกเว้นข้าวเจ้าไม่เกิน ๕๐ ไร่ แปลงละ ๑ ครั้ง ในราคาดังนี้

ชนิดข้าว	ราคาประกันรายได้ (บาท/ตัน)	ครัวเรือนละไม่เกิน (ตัน)	ผลผลิตเฉลี่ยต่อไร่ (กก.ไร่)*	มูลการชดเชยส่วนต่าง งวดที่ ๑ (๔ พฤศจิกายน ๒๕๖๔)
ข้าวเปลือกหอมมะลิ	๑๕,๐๐๐	๑๔	๓๕๙	๔,๑๓๕.๗๗
ข้าวเปลือกหอมมะลินอกพื้นที่	๑๔,๐๐๐	๑๖	๔๓๒	๓,๕๙๒.๒๕
ข้าวเปลือกเจ้า	๑๐,๐๐๐	๓๐	๖๐๒	๑,๐๕๒.๑๓
ข้าวเปลือกหอมปทุมธานี	๑๑,๐๐๐	๒๕	๖๘๒	๑,๙๓๔.๓๒
ข้าวเปลือกเหนียว	๑๒,๐๐๐	๑๖	๓๘๗	๔,๓๓๗.๔๗

คำนวณโดยใช้ข้อมูลเฉลี่ย ๓ ปีย้อนหลัง โดยสำนักงานเศรษฐกิจการเกษตร (๒) โครงการสินเชื่อชะลอการขาย

ข้าวเปลือกนาปี ปีการผลิต ๒๕๖๔/๖๕ โดยสนับสนุนสินเชื่อให้เกษตรกรและสถาบันการเงินเก็บข้าวเปลือกไว้ในยุ้งฉางของตนเองไว้รอขาย โดยจะอนุมัติราคาสินเชื่อตามชนิดข้าวเปลือก อาทิ ข้าวเปลือกหอมมะลิ ๙,๕๐๐ – ๑๑,๐๐๐ บาท/ตันข้าวเปลือก ข้าวเปลือกเหนียวเมล็ดยาว ๘,๖๐๐ บาท/ตันข้าวเปลือก นอกจากนี้เกษตรกรที่เข้าร่วมโครงการจะได้รับสนับสนุนค่าฝากเก็บและรักษาคุณภาพข้าวในอัตรา ๑,๕๐๐ บาท แต่หากเป็นสถาบันเกษตรกรจะได้รับสนับสนุน ๑,๐๐๐ บาท และให้เกษตรกรผู้ขายข้าวเปลือก ๕๐๐ บาท โดยมีระยะเวลาโครงการตั้งแต่วันที่ ๑ พฤศจิกายน ๒๕๖๔ – ๒๘ กุมภาพันธ์ ๒๕๖๕ (๓) โครงการสินเชื่อเพื่อรวบรวมข้าวและสร้างมูลค่าเพิ่มโดยสถาบันเกษตรกร ปีการผลิต ๒๕๖๔/๖๕ สนับสนุนสินเชื่อให้สถาบันเกษตรกรในการรวบรวมผลผลิตข้าวเปลือก โดยผู้กู้รับภาระอัตราดอกเบี้ยเพียงร้อยละ ๑ ต่อปี ตลอดระยะเวลาดำเนินการปีงบประมาณ พ.ศ. ๒๕๖๕ (๔) โครงการชดเชยดอกเบี้ยให้ผู้ประกอบการค้าข้าวในการเก็บสต็อก ปีการผลิต ๒๕๖๔/๖๕ โดยรัฐชดเชยดอกเบี้ยให้ร้อยละ ๓ ต่อปี สำหรับผู้ประกอบการที่เข้าร่วมโครงการให้เก็บข้าวไว้อย่างน้อย ๖๐ – ๑๘๐ วันนับแต่วันที่รับซื้อ ระยะเวลาดำเนินการ ๑ พฤศจิกายน ๒๕๖๔ – ๓๑ มีนาคม ๒๕๖๕ (๕) โครงการสนับสนุนค่าบริหารจัดการและพัฒนาคุณภาพผลผลิตเกษตรกรผู้ปลูกข้าว ปีการผลิต ๒๕๖๔/๖๕ ช่วยเหลือเกษตรกรไร่ละ ๑,๐๐๐ บาท ครัวเรือนละไม่เกิน ๒๐ ไร่ หรือไม่เกิน ๒๐,๐๐๐ บาท ระยะเวลาดำเนินการ ๑ สิงหาคม ๒๕๖๔ – ๓๑ พฤษภาคม ๒๕๖๕ (๖) โครงการเพิ่มช่องทางการตลาดข้าวเปลือกเหนียว ปีการผลิต ๒๕๖๔/๖๕ โดยสนับสนุนค่าบริหารจัดการรวบรวมข้าวเปลือกให้แก่ผู้รวบรวมในอัตราไม่เกิน ๕๐๐ บาท ในส่วนของจังหวัดเชียงใหม่ ได้คัดเลือกให้สหกรณ์การเกษตรแม่ริม จำกัด รวบรวมผลผลิตเพื่อจำหน่ายให้ห้างหุ้นส่วนจำกัดร่วมทุนรุ่งเรือง จังหวัดชัยนาท ผลดำเนินการตั้งแต่วันที่ ๒๔ ตุลาคม – ๑ พฤศจิกายน ๒๕๖๔ มีดังนี้

ผู้รวบรวม	ผู้เชื่อมโยง	จำนวนเกษตรกร (ราย)	ปริมาณผลผลิต (ตัน)	มูลค่ารวม (บาท)
สหกรณ์การเกษตรแม่ริม จำกัด	หจ.ร่วมทุนรุ่งเรือง จังหวัดชัยนาท	๓๐๑	๑,๖๘๘.๖๐๕	๘,๙๖๒,๙๔๕.๖๒
สหกรณ์นิคมแม่แตง จำกัด	บจ. โรงสีวังกระชาย จังหวัดชัยนาท	อยู่ระหว่างรวบรวมข้อมูล		

โครงการลำดับที่ ๒ – ๕ เป็นมาตรการคู่ขนาดโครงการประกันรายได้เกษตรกรผู้ปลูกข้าว ปีการผลิต ๒๕๖๔/๖๕ สถานการณ์การผลิตข้าวโพดเลี้ยงสัตว์ ปี ๒๕๖๔/๖๕ จังหวัดเชียงใหม่ คาดการณ์ผลผลิต ๒๐๘,๑๐๖ ตันสด ปลูกมากในอำเภอแม่แจ่ม ร้อยละ๔๗.๒ อำเภอเชียงดาว ร้อยละ ๑๘.๕ อำเภอเวียงแหง ร้อยละ ๗.๒ และอำเภอแม่อาย ร้อยละ ๗ เก็บเกี่ยวผลผลิตในเดือนพฤศจิกายน – ธันวาคม ๒๕๖๔ ร้อยละ ๗๙ สถานการณ์การตลาด วันที่ ๒๓ พฤศจิกายน ๒๕๖๔ เก็บเกี่ยวแล้ว ร้อยละ ๔๒ ราคาที่เกษตรกรจำหน่ายได้ความชื้นไม่เกินร้อยละ ๓๐ อยู่ที่ ๖.๒ – ๗.๐ บาทต่อกิโลกรัม ความชื้นไม่เกินร้อยละ ๑๔.๕ อยู่ที่ ๘.๘ – ๙.๒ บาท/กิโลกรัม ส่วนราคารับซื้อเมล็ดข้าวโพดความชื้นไม่เกินร้อยละ ๑๔.๕ หน้าโรงงานอาหารสัตว์จังหวัดลำพูน อยู่ที่ ๙.๕๕-๙.๙๕ บาท/กิโลกรัม มาตรการช่วยเหลือเกษตรกรผู้ปลูกข้าวโพดเลี้ยงสัตว์ ปี ๒๕๖๕/๖๕ ดังนี้ (๑) โครงการประกันรายได้เกษตรกรผู้ปลูกข้าวโพดเลี้ยงสัตว์ ปี ๒๕๖๔/๖๕ ชดเชยส่วนต่างสำหรับเกษตรกรที่ขึ้นทะเบียนเกษตรกรผู้ปลูกข้าวโพดเลี้ยงสัตว์กับกรมส่งเสริมการเกษตร โดยมีวันเพาะปลูกตั้งแต่วันที่ ๑ มิถุนายน ๒๕๖๔ และระบุวันที่คาดว่าจะเก็บเกี่ยวก่อนวันที่ ๒๐ พฤศจิกายน ๒๕๖๔ สำหรับข้าวโพดเลี้ยงสัตว์เมล็ดความชื้นไม่เกินร้อยละ ๑๔.๕ ราคาเป้าหมายที่ประกันไว้ ๘.๕๐ บาท/กิโลกรัม อย่างไรก็ดี กรมการค้าภายในประกาศราคาเกณฑ์กลางอ้างอิงเมื่อวันที่ ๑๗ พฤศจิกายน ๒๕๖๔ ไว้ที่ ๙.๔๕ บาท/กิโลกรัม

จึงไม่มีส่วนต่างสำหรับการจ่ายเงินชดเชยในงวดที่ ๑ และ (๒) โครงการชดเชยดอกเบี้ยในการเก็บสต็อกข้าวโพดเลี้ยงสัตว์ ปี ๒๕๖๔/๖๕ โดยสนับสนุนสินเชื่อให้ผู้ประกอบการค้าข้าวโพดเลี้ยงสัตว์ให้รับซื้อและเก็บสต็อกข้าวโพดชนิดเมล็ดไว้เป็นระยะเวลา ๖๐- ๑๒๐ วัน รัฐบาลจะชดเชยดอกเบี้ยให้ร้อยละ ๓ ต่อปี โดยรับซื้อระหว่างวันที่ ๒๕ ตุลาคม – ๓๑ ธันวาคม ๒๕๖๔ ในส่วนของจังหวัดเชียงใหม่ มีผู้ประกอบการยื่นความประสงค์เข้าร่วมโครงการฯ จำนวน ๑ ราย คือ บริษัท ลิ้มศักดากุลอุตสาหกรรมการเกษตร (ไทยแลนด์) จำกัด

มติที่ประชุม รับทราบ

๔.๒ ด้านกิจการพิเศษ

๔.๒.๑ สถานการณ์น้ำในพื้นที่จังหวัดเชียงใหม่

ผู้แทนโครงการชลประทานเชียงใหม่ (นายอุดม ม้าเมือง) การบริหารจัดการน้ำฤดูแล้ง และการเตรียมพร้อมรับมือ ปี ๒๕๖๔/๖๕ ปริมาณน้ำฝนสะสมในเขตจังหวัดเชียงใหม่ ตั้งแต่วันที่ ๑ มกราคม ๒๕๖๔ ถึงปัจจุบัน วัดที่สถานีอุตุนิยมวิทยา จังหวัดเชียงใหม่ มีปริมาณสะสม ๑,๐๖๖ มิลลิเมตร ถือว่าน้อยกว่าค่าปกติร้อยละ ๓-๕ สำหรับปริมาณน้ำในลำน้ำปิงที่ไหลผ่านสถานี P.1 (สะพานนวรัฐ) ตั้งแต่วันที่ ๑ มกราคม ๒๕๖๔ ถึงปัจจุบัน มีปริมาณน้ำ ๕๗๓ ล้าน ลบ.ม. ถือว่าน้อยกว่าเกณฑ์เฉลี่ยร้อยละ ๖๓ ส่งผลให้เขื่อนแม่งัดสมบูรณ์ชลมีปริมาณน้ำในเขื่อน ๑๑๕.๙๗๐ ล้าน ลบ.ม. คิดเป็นร้อยละ ๔๓.๗๓ ของความจุเก็บกัก โดยมีแผนการจัดสรรน้ำเขื่อนแม่งัดสมบูรณ์ชล ปี ๒๕๖๔/๖๕ คาดการณ์ปริมาณน้ำ ณ วันที่ ๑ มกราคม ๒๕๖๔ เท่ากับ ๑๐๘ ล้าน ลบ.ม. น้ำสำหรับการเกษตรในพื้นที่โครงการแม่แฝก-แม่งัด ๓๓ ล้าน ลบ.ม. พื้นที่ตลอดแนวลำน้ำปิงจังหวัดเชียงใหม่และจังหวัดลำพูน ๒๘ ล้าน ลบ.ม. สำหรับการเตรียมแปลงฤดูฝน ปี ๒๕๖๕ เท่ากับ ๒๑ ล้าน ลบ.ม. และเตรียมความพร้อมสำหรับฝนทิ้งช่วง ๘ ล้าน ลบ.ม. นอกจากนี้ปริมาณน้ำในเขื่อนสูญเสียจากการระเหยรั่วซึม และปริมาณน้ำที่ไม่สามารถใช้การได้ เพื่อความปลอดภัยของเขื่อนรวมทั้งหมด ๑๘ ล้าน ลบ.ม. ในฤดูแล้งจัดสรรน้ำให้สอดคล้องกับปริมาณน้ำต้นทุนตามลำดับความสำคัญของกิจกรรมการใช้น้ำ ดังนี้ (๑) จัดสรรน้ำเพื่อการอุปโภคบริโภคในช่วงฤดูแล้ง (๒) จัดสรรน้ำเพื่อการรักษาระบบนิเวศในช่วงฤดูแล้ง (๓) สำรองน้ำไว้สำหรับการใช้น้ำในช่วงต้นฤดูฝนเพื่ออุปโภค-บริโภคและรักษาระบบนิเวศเดือนพฤษภาคม-กรกฎาคม (๔) จัดสรรน้ำเพื่อการเกษตรกรรม (๕) จัดสรรน้ำเพื่อการอุตสาหกรรม แผนการส่งน้ำจากเขื่อนแม่งัดสมบูรณ์ชลลงแม่น้ำปิง ปี ๒๕๖๕ ทั้งหมด ๒๑ รอบเวร ๒๘ ล้าน ลบ.ม. ปีที่ผ่านมาส่ง ๒๑ รอบเวร ๓๔.๘๒ ล้าน ลบ.ม. เริ่มส่งน้ำวันที่ ๖ มกราคม ๒๕๖๕ ขอความร่วมมืองดปลูกข้าวนาปรัง มาตรการของกรมชลประทานในการบริหารจัดการน้ำในช่วงฤดูแล้ง เนื่องจากสภาพน้ำต้นทุนมีจำกัด ต้องอาศัยความร่วมมือจากทุกภาคส่วน และปฏิบัติตามแผนอย่างเคร่งครัดเพื่อให้การบริหารจัดการน้ำเป็นไปอย่างมีประสิทธิภาพ จึงได้กำหนดมาตรการในการบริหารจัดการน้ำ ดังนี้ (๑) ประตูระบายน้ำ/ฝายที่รับน้ำจากแม่น้ำปิงจะเปิดรับน้ำเฉพาะการอุปโภค-บริโภคได้ตลอดฤดูแล้ง ทั้งนี้ สำหรับการใช้น้ำเพื่อการเกษตรขอความร่วมมือให้งดปลูกข้าวนาปรัง ปี ๒๕๖๔/๖๕ ปลูกพืชใช้น้ำน้อย (พืชผัก พืชไร่) และส่งน้ำให้กับไม้ผลไม้ยืนต้น ในพื้นที่ลุ่มน้ำปิงตอนบน (๒) จะรักษาเสถียรภาพของตลิ่งลำน้ำปิง ให้รับน้ำเข้าในเกณฑ์ต่ำสุดตามแผนการรับน้ำที่กำหนดไว้ เพื่อให้ไม่เกิดผลกระทบต่อความมั่นคงของตลิ่งตลอดทางน้ำ และควบคุมการปิดกั้นทางน้ำ (แม่น้ำปิง) ที่จะเป็นอุปสรรคในการบริหารจัดการน้ำในช่วงฤดูแล้ง (๓) ให้หน่วยงานที่เกี่ยวข้องเฝ้าระวังและควบคุมไม่ให้มีการปล่อยน้ำเสียลงในแม่น้ำ คู คลองและแหล่งน้ำต่าง ๆ เนื่องจากทำให้ต้องระบายน้ำเพิ่มขึ้นเพื่อเจือจางน้ำเสีย ซึ่งจะส่งผลกระทบต่อปริมาณน้ำที่ต้องสำรองไว้ให้เพียงพอสำหรับการอุปโภค-

บริโภคและรักษาระบบนิเวศตลอดฤดูแล้งนี้และต้นฤดูฝนหน้า (๔) สถานีสูบน้ำของการประปาส่วนภูมิภาคและการประปาส่วนท้องถิ่น สามารถทำการสูบน้ำได้ตามปกติ ตามแผนการสูบน้ำที่ได้เสนอกรมชลประทานไว้แล้ว (๕) ขอความร่วมมือในการงดการเพาะเลี้ยงปลาในกระชังในแม่น้ำปิง และในระบบชลประทานคลองส่งน้ำ/เหมืองส่งน้ำ ระหว่างวันที่ ๑ ธันวาคม ๒๕๖๔ ถึงวันที่ ๑๕ พฤษภาคม ๒๕๖๕ (๖) ขอความร่วมมือจากสถานีสูบน้ำด้วยไฟฟ้าเพื่อการเกษตรในพื้นที่ลุ่มน้ำปิงตอนบน สูบน้ำเข้าพื้นที่เพาะปลูกตามปฏิทินการสูบน้ำที่สำนักงานชลประทานที่ ๑ ได้วางแผนรอบเวรการสูบน้ำไว้แล้ว การเก็บกักน้ำในแก้มลิงตามแนวคลองส่งน้ำแม่แตงในช่วงฤดูฝน เพื่อสำรองไว้ใช้ในฤดูแล้ง ปี ๒๕๖๔/๖๕ ดังนี้ (๑) แก้มลิงแม่แตง แห่งที่ ๑ ความจุ ๑.๑๕๖ ล้าน ลบ.ม.ความจุปัจจุบัน ๙๓๐,๕๗๔ ลบ.ม. ร้อยละ ๘๐.๕๐ (๒) แก้มลิงแม่แตง แห่งที่ ๒ ความจุ ๑.๘๐๗ ล้าน ลบ.ม. ความจุปัจจุบัน ๑,๔๙๙,๒๙๗ ลบ.ม. ร้อยละ๘๒.๙๗ (๓) แก้มลิงกองการสัตว์และเกษตรกรรมที่ ๓ พร้อมอาคารประกอบ แห่งที่ ๑ ความจุ ๐.๑๓๘ ล้าน ลบ.ม. ความจุปัจจุบัน ๑๓๓,๙๙๘ ลบ.ม. ร้อยละ ๙๗.๑๐ (๔) แก้มลิงกองการสัตว์และเกษตรกรรมที่ ๓ พร้อมอาคารประกอบ แห่งที่ ๒ ความจุ ๐.๑๑๙ ล้าน ลบ.ม. ความจุปัจจุบัน ๖๕,๐๙๓ ลบ.ม. ร้อยละ ๕๔.๗๐ (๕) แก้มลิงกองพันสัตว์ต่าง พร้อมอาคารประกอบ ความจุ ๐.๑๙๐ ล้าน ลบ.ม. ความจุปัจจุบัน ๑๘๘,๙๑๗ ลบ.ม. ร้อยละ๙๙.๔๓ (๖) แก้มลิงศูนย์เรียนรู้เศรษฐกิจพอเพียงพร้อมอาคารประกอบ ความจุ ๐.๒๔๙ ล้าน ลบ.ม. ความจุปัจจุบัน ๐.๑๘๖ ล้าน ลบ.ม. ร้อยละ ๗๕.๐๒ (๗) อ่างเก็บน้ำแม่หยวก ความจุ ๐.๓๐๐ ล้าน ลบ.ม. ความจุปัจจุบัน ๐.๒๙๗ ลบ.ม. ร้อยละ ๙๙.๓๓ ภาพรวมของแก้มลิงในเขตโครงการฯ แม่แตง จำนวน ๗ แห่ง ศักยภาพการเก็บกักน้ำ ๓.๙๕๙ ล้าน ลบ.ม. ปัจจุบันมีความจุเก็บกักรวม ๓.๓๐๒ ล้าน ลบ.ม. ร้อยละ ๘๓.๔๐ สามารถรองรับปริมาณน้ำได้อีก ๐.๖๕๗ ล้าน ลบ.ม. ร้อยละ ๑๖.๖๐ มีการจัดเตรียมเครื่องสูบน้ำช่วยเหลือการเพาะปลูกพืชฤดูแล้ง และอุปโภค-บริโภค ปี ๒๕๖๔-๖๕ ดังนี้ เครื่องสูบน้ำ ๘ – ๑๒ นิ้ว ๘๒ เครื่อง รถสูบน้ำ ๑๒ นิ้ว ๒ คัน รถขุด ๕ คัน รถบรรทุก ๒๕ คัน รถบรรทุกน้ำ ๑๖ คัน รถแทรกเตอร์ ๑ คัน สะพานเหล็กแบบถอดประกอบได้ ยาว ๔๔ เมตร ๑ หน่วย เครื่องจักรกลสนับสนุนอื่นๆ ๑๑ คัน

ประธานในที่ประชุม (นายประจญ ปรัชญ์สกุล ผู้ว่าราชการจังหวัดเชียงใหม่) ให้สำนักงานป้องกันและบรรเทาสาธารณภัยจังหวัดเชียงใหม่นำข้อมูลไปบรรจุในแผนดำเนินการ

มติที่ประชุม รับทราบ

๔.๒.๒ สถานการณ์ภัยในพื้นที่จังหวัดเชียงใหม่และการให้ความช่วยเหลือ

หัวหน้าสำนักงานป้องกันและบรรเทาสาธารณภัยจังหวัดเชียงใหม่

(นายอารุณ ปินตา) การเตรียมความพร้อมป้องกันและแก้ไขปัญหาภัยจากอากาศหนาวจังหวัดเชียงใหม่ ปีงบประมาณ พ.ศ. ๒๕๖๕ กรมอุตุนิยมวิทยาแจ้งว่าได้เข้าสู่ฤดูหนาวตั้งแต่วันที่ ๒ พฤศจิกายน ๒๕๖๔ และจากการคาดหมายลักษณะอากาศช่วงฤดูหนาวของประเทศไทย พบว่าช่วงเวลาที่จะมีอากาศหนาวเย็นที่สุดจะเริ่มตั้งแต่ช่วงกลางเดือนธันวาคม ๒๕๖๔ ถึงปลายเดือนมกราคม ๒๕๖๕ โดยคาดการณ์ว่าจะมีพื้นที่จังหวัดที่มีโอกาสเกิดอากาศหนาว รวม ๕๕ จังหวัด สำหรับบริเวณยอดดอยและยอดภู รวมทั้งเทือกเขาจะมีอากาศหนาวถึงหนาวจัด และจะมีน้ำค้างแข็งเกิดขึ้นได้บ่อยครั้ง จังหวัดเชียงใหม่ได้มีการเตรียมความพร้อม ดังนี้ (๑) จัดทำแผนเผชิญเหตุ และจัดตั้งศูนย์บัญชาการเหตุการณ์ป้องกันและแก้ไขปัญหาภัยจากอากาศหนาว ปี พ.ศ. ๒๕๖๔ - ๒๕๖๕ ขึ้น ณ สำนักงานป้องกันและบรรเทาสาธารณภัยจังหวัดเชียงใหม่ และได้จัดตั้งคณะทำงานติดตามสถานการณ์ภัยจากอากาศหนาว จังหวัดเชียงใหม่ ปี พ.ศ. ๒๕๖๔ – ๒๕๖๕ ภายใต้กองอำนวยการป้องกันและบรรเทาสาธารณภัยอำเภอเพื่อติดตามสถานการณ์สภาวะอากาศ รวบรวมข้อมูลวิเคราะห์ประเมินสถานการณ์อากาศหนาวที่เกิดขึ้น พร้อมทั้ง ประชาสัมพันธ์สร้างการรับรู้เพื่อเฝ้าระวังและ

เตรียมความพร้อมป้องกันโรคติดต่อในช่วงฤดูหนาว และสำรวจความต้องการเครื่องกันหนาว โดยดำเนินการให้ความช่วยเหลือตามระเบียบและหลักเกณฑ์ที่เกี่ยวข้อง (๒) แจ้งอำเภอและท้องถิ่นให้จัดทำ และทบทวนและปรับปรุงแผนเผชิญเหตุของอำเภอ โดยเฉพาะการสำรวจปรับปรุงข้อมูลบัญชีผู้ประสบภัยหนาวกลุ่มเปราะบาง ได้แก่ ผู้สูงอายุ เด็กไร้ผู้อุปการะ คนพิการทุพพลภาพ สตรีมีครรภ์ และผู้มีรายได้น้อย รวมทั้งการปรับปรุงข้อมูลวัสดุ อุปกรณ์ เครื่องจักรกล สาธารณภัยของหน่วยงานที่มีความพร้อมให้ความช่วยเหลือประชาชนที่ประสบภัยจากอากาศหนาวให้เป็นปัจจุบัน (๓) ให้กองอำนวยการป้องกันและบรรเทาสาธารณภัยอำเภอซักซ้อมแนวทางการปฏิบัติตามแผนเผชิญเหตุร่วมกับองค์กรปกครองส่วนท้องถิ่น และหน่วยงานที่เกี่ยวข้องถึงแนวทางการบูรณาการให้ความช่วยเหลือผู้ประสบภัย การกำหนดแนวทางการจัดเตรียมเครื่องกันหนาว ตลอดจนชี้แจงระเบียบ/หลักเกณฑ์การให้ความช่วยเหลือที่เกี่ยวข้อง (๔) สร้างการรับรู้ให้กับประชาชน โดยให้คำแนะนำในการดูแลสุขภาพในช่วงฤดูหนาว เช่น การงดดื่มเครื่องดื่มแอลกอฮอล์เพื่อคลายหนาว เนื่องจากมีความเสี่ยงต่อการเกิดภาวะอุณหภูมิร่างกายต่ำกว่าปกติ การไม่ผิงไฟในที่อับอากาศเพราะจะทำให้หมดสติและขาดอากาศหายใจ เป็นต้นพร้อมทั้งให้ประสานหน่วยงานด้านสาธารณสุขเฝ้าระวังและเตรียมความพร้อมป้องกันโรคติดต่อในช่วงฤดูหนาวและหากมีการเสนอข่าวกรณีมีผู้เสียชีวิตจากอากาศหนาว ให้ตรวจสอบข้อเท็จจริง และรายงานผลไปยังกองอำนวยการป้องกันและบรรเทาสาธารณภัยจังหวัดทันที (๕) เนื่องจากในช่วงฤดูหนาวจะมีสภาพอากาศแห้ง และนักท่องเที่ยวนิยมเดินทางไปยังสถานที่ท่องเที่ยวที่มีอากาศหนาวเย็น จึงกำหนดมาตรการในส่วนที่เกี่ยวข้อง ได้แก่ การป้องกันการเกิดอัคคีภัย โดยเตรียมความพร้อมเจ้าหน้าที่ รถยนต์ดับเพลิง รถบรรทุกน้ำ และอุปกรณ์ดับเพลิงให้มีความพร้อมปฏิบัติงานได้ทันที พร้อมทั้งจัดเจ้าหน้าที่อาสาสมัครและประชาชนจิตอาสาเฝ้าระวังการเกิดอัคคีภัยในพื้นที่ชุมชน ตลอดจนสถานที่ท่องเที่ยว และให้รณรงค์ขอความร่วมมือเกษตรกรใช้วิธีการไถกลบ แทนการเผาตอซังและวัสดุทางการเกษตร เพื่อลดมลพิษในอากาศและปัญหาหมอกควัน การป้องกันและลดอุบัติเหตุที่อาจเกิดขึ้นจากการสัญจร อาทิ กรณีถนนลื่นและสภาพทัศนวิสัยต่ำจากหมอกหนา โดยให้ประสานหน่วยงานของกรมทางหลวง กรมทางหลวงชนบทและองค์กรปกครองส่วนท้องถิ่นในพื้นที่ ดำเนินการติดตั้งไฟส่องสว่างบริเวณทางแยกและจุดเสี่ยง พร้อมทั้งจัดเจ้าหน้าที่ช่วยอำนวยความสะดวกให้กับประชาชนและนักท่องเที่ยว ในพื้นที่แหล่งท่องเที่ยวที่มีประชาชนเดินทางไปจำนวนมากให้ดำเนินการตามมาตรการของกระทรวงสาธารณสุขในการป้องกันและควบคุมโรคติดเชื้อไวรัสโคโรนา ๒๐๑๙ อย่างเคร่งครัด การเผชิญเหตุและการให้ความช่วยเหลือเมื่อเกิดสถานการณ์ภัยจากอากาศหนาวขึ้นในพื้นที่ ดังนี้ (๑) ดำเนินการตามแผนเผชิญเหตุอำเภอ พร้อมทั้งประสานงานกับหน่วยงานต่างๆ ทั้งหน่วยทหาร ภาคราชการ ภาคเอกชน องค์กรสาธารณกุศล มูลนิธิ และประชาชนจิตอาสา เพื่อบูรณาการการดำเนินการตามมาตรการที่กำหนด ตลอดจนแบ่งพื้นที่ และมอบหมายหน่วยงานรับผิดชอบการให้ความช่วยเหลือผู้ประสบภัยจากอากาศหนาว (๒) การให้ความช่วยเหลือผู้ประสบภัยจากอากาศหนาว ขอให้อำเภอและองค์กรปกครองส่วนท้องถิ่นถือปฏิบัติตามระเบียบและหลักเกณฑ์ที่เกี่ยวข้องอย่างเคร่งครัด โดยคำนึงถึงความเดือดร้อนของประชาชนที่ขาดแคลนเครื่องกันหนาว และประโยชน์สูงสุดของรัฐเป็นสำคัญตลอดจนประสานการปฏิบัติกับส่วนราชการ องค์กรสาธารณกุศล และภาคเอกชน เพื่อให้การให้ความช่วยเหลือผู้ประสบภัยจากอากาศหนาวเป็นไปอย่างบูรณาการ ทั่วถึง และไม่ซ้ำซ้อน การสำรวจความต้องการเครื่องกันหนาวสงเคราะห์ราษฎร ประจำปีงบประมาณ ๒๕๖๕ ทั้ง ๒๕ อำเภอ ประเภทผู้เดือดร้อน (คน) ได้แก่ ผู้สูงอายุ ๒๒๕,๐๔๘ คน เด็กไร้ผู้อุปการ ๔,๓๐๗ คน คนพิการทุพพลภาพ ๔๐,๔๕๘ คน ผู้มีผู้รายได้น้อย ๖๑,๒๐๒ คน ผู้ประสบความเดือดร้อน ๘๙,๕๙๗ คน รวม ๔๒๐,๖๑๒ คน ความต้องการเครื่องกันหนาว (ชิ้น) ได้แก่ ผ้าห่มนวม ๓๒๒,๐๐๖ ชิ้น ผ้าห่มไหมพรม ๔๖,๙๘๙ ชิ้น เสื้อกันหนาว ๘๓,๒๗๘ ชิ้น เครื่องกันหนาวอื่นๆ

๕๕,๕๓๖ ชิ้น รวมทั้งสิ้น ๕๐๗,๘๐๙ ชิ้น รายการผ้าห่มในความดูแลของสำนักงานป้องกันและบรรเทาสาธารณภัยจังหวัดเชียงใหม่ จำนวน ๑๒,๒๐๐ ผืน ดังนี้ มูลนิธิราชประชานุเคราะห์ฯ มอบผ้าห่มดังต่อไปนี้ ผ้าห่มนวมจำนวน ๖,๕๐๐ ผืน ผ้าห่มนาโน ๔,๐๐๐ ผืนรวม ๑๐,๕๐๐ ผืน คงเหลือ ๒,๖๕๕ ผืน ได้รับผ้าห่มจากหน่วยงานภายนอก ประจำปี ๒๕๖๔ (บริษัท ซูซูกิ , We love Chiang Mai และ การไฟฟ้าฝ่ายผลิตแห่งประเทศไทย) ได้รับรวม ๑,๒๐๐ ผืน คงเหลือ ๖๗๐ ผืน รวมคงเหลือทั้งสิ้น ๓,๓๒๕ ผืน โครงการไทยเบฟ...รวมใจต้านภัยหนาว ปีที่ ๒๒ มอบผ้าห่มช่วยเหลือผู้ประสบภัยหนาว ให้แก่อำเภอ ๒๕ อำเภอ จำนวนทั้งสิ้น ๑๕,๐๐๐ ผืน

ประธานในที่ประชุม (นายประจญ ปรัชญ์สกุล ผู้ว่าราชการจังหวัดเชียงใหม่) ให้สำนักงานป้องกันและบรรเทาสาธารณภัยจังหวัดเชียงใหม่สรุปข้อมูลการแจกเครื่องกันหนาวเพื่อจะได้ไม่แจกซ้ำซ้อน ให้นายอำเภอสำรวจพื้นที่ที่ประสบภัยหนาวที่ต้องการเครื่องกันหนาวแล้วแจ้งความต้องการมาที่จังหวัดด้วย

มติที่ประชุม รับทราบ

๔.๒.๓ รายงานสถานการณ์ด้านการท่องเที่ยวของจังหวัดเชียงใหม่

ท่องเที่ยวและกีฬาจังหวัดเชียงใหม่ (นางกัญญ์ชลา สุขิตรกุล) คาดการสถานการณ์ด้านการท่องเที่ยว ช่วงเดือนพฤศจิกายน ๒๕๖๔ – มกราคม ๒๕๖๕ จากการสำรวจพบว่าอัตราการเข้าพักโรงแรมในจังหวัดเชียงใหม่ในช่วง ๒ เดือนที่ผ่านมา นักท่องเที่ยวเกือบทั้งหมดเป็นคนไทย โดยช่วงเดือนกันยายน ๒๕๖๔ อัตราการเข้าพักอยู่ที่ร้อยละ ๑๐-๑๕ เนื่องจากเป็นช่วงที่ยังคงมีมาตรการโรคโควิด-๑๙ อย่างเคร่งครัดเข้มงวดและมีการลดเที่ยวบินลง ตั้งแต่วันที่ ๑ ตุลาคม ๒๕๖๔ เป็นต้นไป ที่เปิดการท่องเที่ยว รวมทั้งมีการผ่อนคลายมาตรการต่างๆ ลง ทำให้สถานการณ์ดีขึ้นตามลำดับ จากเดิมที่คาดหวังว่าจะมีอัตราการเข้าพักประมาณร้อยละ ๒๐ แต่จากการที่มีโครงการเราเที่ยวด้วยกัน เป็นปัจจัยช่วยกระตุ้นตลาดและกำลังซื้อของนักท่องเที่ยว พบว่าตั้งแต่วันที่ ๑๕ ตุลาคม ๒๕๖๔ ที่มีช่วงวันหยุดยาว ส่งผลให้อัตราการเข้าพักในเดือนตุลาคม ๒๕๖๔ ดีขึ้นอยู่ในระดับร้อยละ ๓๐ ขณะที่แนวโน้มอัตราการเข้าพักในช่วง ๒ เดือนสุดท้ายของปี ๒๕๖๔ นั้น เชื่อว่าน่าจะดีขึ้นจากช่วงตุลาคม ๒๕๖๔ ประมาณร้อยละ ๔๕-๕๐ ซึ่งมีปัจจัยสนับสนุนสำคัญจากมาตรการกระตุ้นเศรษฐกิจการท่องเที่ยวและการผ่อนคลายมาตรการต่างๆ รวมทั้งเป็นช่วงฤดูการท่องเที่ยวของจังหวัดเชียงใหม่และภาคเหนือ อีกทั้งผู้ประกอบการต่างๆ มีการจัดโปรโมชั่นดึงดูดใจนักท่องเที่ยวด้วย ทำให้น่าจะมีการเดินทางท่องเที่ยวเพิ่มมากขึ้นต่อเนื่องตามลำดับ โดยนักท่องเที่ยวชาวไทยที่เดินทางท่องเที่ยวนั้น ประมาณร้อยละ ๓๐ เดินทางด้วยเครื่องบิน และประมาณร้อยละ ๗๐ เดินทางด้วยรถยนต์ส่วนตัว ซึ่งมองว่าโรงแรมและแหล่งท่องเที่ยวที่อยู่รอบนอกตัวเมืองที่อยู่ใกล้ธรรมชาติ น่าจะได้รับผลดีมากกว่าการดำเนินการดังกล่าว โดยส่วนใหญ่นักท่องเที่ยวนิยมไปพักแถวโซนภูเขาหรือรอบนอกเพิ่มขึ้น เนื่องจากเป็นช่วงฤดูกาลท่องเที่ยว หรือ High Season ของจังหวัดเชียงใหม่ ซึ่งมีสภาพอากาศที่หนาวเย็นเหมาะแก่การท่องเที่ยว อีกทั้งยังมีสถานที่ท่องเที่ยวหลายแห่งที่ได้รับความนิยม ส่งผลให้เกิดการกระตุ้นให้คนอยากเดินทางมาท่องเที่ยวและถ่ายรูป ทำให้มีนักท่องเที่ยวเดินทางเข้ามาจังหวัดเชียงใหม่อย่างต่อเนื่อง โดยเฉพาะนักท่องเที่ยวจากต่างจังหวัดเดินทางมาท่องเที่ยวในจังหวัดเชียงใหม่หนาตาขึ้น ส่วนใหญ่การเดินทางมาเที่ยวช่วงนี้เป็นโอกาสที่ดี อีกทั้งยังมีแหล่งท่องเที่ยวที่มีชื่อเสียงและเป็นจุดหมายปลายทางของนักท่องเที่ยว ได้แก่ วัดพระธาตุดอยสุเทพราชวรวิหาร, พระตำหนักภูพิงคราชนิเวศน์ บ้านม้งดอยปุย, อุทยานแห่งชาติดอยอินทนนท์, อนุสาวรีย์สามกษัตริย์, บ้านป่าปงเปียง, หมู่บ้านแม่กำปอง, สวนสัตว์เชียงใหม่, เชียงใหม่ไนท์ซาฟารี Cocoon Farm, Phoenix Chiang Mai, I love flower Farm , ทุ่งดอกไฮเดรนเยีย, ทุ่งดอกเวอร์บีน่า,

อุทยานหลวงราชพฤกษ์, วัดพระธาตุดอยคำ ฯลฯ ซึ่งถือเป็นแหล่งท่องเที่ยวที่สำคัญในจังหวัดเชียงใหม่ และเป็นแรงหนุนกระตุ้นตลาดการท่องเที่ยวอย่างไรก็ตามในส่วนของจังหวัดเชียงใหม่มองว่ายังมีความจำเป็นจะต้องใช้เวลาอีกระยะหนึ่ง ในการทำการตลาดและรอการเปิดเที่ยวบินตรงตามปกติจากต่างประเทศ ทั้งนี้นักท่องเที่ยวจะเป็นนักท่องเที่ยวชาวไทยเป็นหลักส่วนนักท่องเที่ยวชาวต่างชาติ น่าจะเริ่มเพิ่มมากขึ้นในช่วงไตรมาสแรกและไตรมาสที่ ๒ ของปี ๒๕๖๕ ตามนโยบายของรัฐบาลที่เปิดประเทศ และการเปิดเมืองเชียงใหม่รับนักท่องเที่ยว (CHARMING Chiang Mai) ในวันที่ ๑ พฤศจิกายน ๒๕๖๔ จังหวัดเชียงใหม่ได้เปิดให้บริการสายการบิน ทั้งสิ้น ๖ สายการบิน ได้แก่ Thai VietJet Air,Bangkok Airways, Thai Smile Airways, Thai Lion Air , Air Asia ,Nok Air โดยจังหวัดเชียงใหม่พร้อมให้บริการ ๑๑ เส้นทางภายในประเทศ ได้แก่ (๑) สุวรรณภูมิ-เชียงใหม่-สุวรรณภูมิ (๒) ดอนเมือง-เชียงใหม่, เชียงใหม่-ดอนเมือง (๓) เชียงใหม่-กระบี่, กระบี่-เชียงใหม่ (๔) เชียงใหม่-หาดใหญ่, หาดใหญ่-เชียงใหม่ (๕) เชียงใหม่-ภูเก็ต, ภูเก็ต-เชียงใหม่ (๖) เชียงใหม่-หัวหิน, หัวหิน-เชียงใหม่ (๗) เชียงใหม่-ขอนแก่น, ขอนแก่น-เชียงใหม่ (๘) เชียงใหม่-สุราษฎร์ธานี, สุราษฎร์ธานี-เชียงใหม่ (๙) เชียงใหม่-อุบลราชธานี, อุบลราชธานี-เชียงใหม่ (๑๐) เชียงใหม่-อุดรธานี, อุดรธานี-เชียงใหม่ (๑๑) เชียงใหม่-แม่ฮ่องสอน, แม่ฮ่องสอน-เชียงใหม่ โดยคาดการณ์ตั้งแต่เดือนพฤศจิกายน พ.ศ. ๒๕๖๔ – มกราคม พ.ศ. ๒๕๖๕ จะมีเที่ยวบินเฉลี่ยประมาณ ๗๐-๑๒๐ เที่ยวบินต่อวัน ทั้งนี้ คาดการณ์จังหวัดเชียงใหม่เป็นจังหวัดที่มีความพร้อมเปิดรับนักท่องเที่ยวภายใต้โครงการชาร์มมิ่ง เชียงใหม่ (Charming Chiang Mai) ซึ่งเป็นโครงการที่รัฐบาลพร้อมจะสนับสนุนการท่องเที่ยวและกระตุ้นเศรษฐกิจของจังหวัดเชียงใหม่ซึ่งทางจังหวัดเชียงใหม่ ได้มีการเปิดพื้นที่บางส่วน เพื่อต้อนรับนักท่องเที่ยวต่างชาติ โดยมีพื้นที่ ๔ อำเภอ ได้แก่ อำเภอเมืองเชียงใหม่ อำเภอแม่ริม อำเภอแม่แตง และอำเภอดอยเต่า โดยตามสถานที่ท่องเที่ยวในพื้นที่ ๔ อำเภอนี้ ได้มีการเปิดการท่องเที่ยวในพื้นที่ซึ่งคาดว่า จะมีนักท่องเที่ยวชาวต่างชาติที่มาจากไฟท์บิน JE JU Air จากประเทศเกาหลี ตั้งแต่วันที่ ๕ พฤศจิกายน ๒๕๖๔ จนถึง เดือนมีนาคม ๒๕๖๕ โดยคาดว่าจะมีจำนวนผู้เยี่ยมเยือน ประมาณ ๓,๐๐๐–๔,๐๐๐ คน และสร้างรายได้จากการท่องเที่ยว จำนวน ๑๕๒.๐๐ ล้านบาท โดยส่วนใหญ่นักท่องเที่ยวที่เดินทางเข้ามาในจังหวัดเชียงใหม่จะเป็นกลุ่ม ๒ กลุ่มได้แก่ กลุ่ม Millennial Family และกลุ่ม YOUNG EXECUTIVE เป็นต้น Campaign ด้านการท่องเที่ยว (๑) PR ประชาสัมพันธ์เทศกาลยี่เป็งจังหวัดเชียงใหม่ ประจำปี ๒๕๖๔ กิจกรรมภายในงาน อาทิ การประกวดหนูน้อยยี่เป็งเชียงใหม่ ประจำปี ๒๕๖๔, เทพี – เทพบุตรยี่เป็งเชียงใหม่ ประจำปี ๒๕๖๔ ณ ข่วงประตูท่าแพวันที่ ๑๙-๒๐ พฤศจิกายน ๒๕๖๔ (๒) จัดกิจกรรมการ Event SHA และSHA Plus ช่วงเดือนมกราคม ปี ๒๕๖๕ เช่น การออกบู๊ท SHA และSHA Plus, การจัดจำหน่ายแพ็คเกจกิจกรรมต่างๆ ณ Central festival Chiangmai (๓) งานส่งเสริมการขายเชื่อมโยงภาคเหนือ-ภาคใต้ “สิงห์เหนือพบเสือใต้” วันที่ ๖-๑๐ พฤศจิกายน ๒๕๖๔ ณ จังหวัดเชียงราย และจังหวัดเชียงใหม่ นำผู้ประกอบการธุรกิจท่องเที่ยวภาคใต้ จำนวน ๔๐ ราย และสื่อมวลชน สำรวจกิจกรรมท่องเที่ยวและแหล่งท่องเที่ยว รวมทั้งกิจกรรมส่งเสริมการขาย Table top sale เป็นต้น (๔) การจัดอบรมให้ความรู้ความเข้าใจเกี่ยวกับมาตรฐาน Amazing Thailand Safety and Health Administration (SHA) และSHA Plus ให้กับผู้ประกอบการด้านการท่องเที่ยว ร่วมกับองค์การบริหารส่วนจังหวัดเชียงใหม่ (๕) กิจกรรมทัวร์เที่ยวไทย และกิจกรรมเราเที่ยวด้วยกัน สำนักงานการท่องเที่ยวและกีฬาจังหวัดเชียงใหม่, การท่องเที่ยวแห่งประเทศไทยสำนักงานเชียงใหม่ (ททท) และองค์การบริหารส่วนจังหวัดเชียงใหม่ร่วมจับมือกันเพื่อส่งเสริมและพัฒนาผู้ประกอบการให้ได้รับมาตรฐาน Amazing Thailand Safety and Health Administration (SHA) และSHA Plus มีสถานประกอบการที่ได้รับมาตรฐาน ๑,๖๔๘ แห่ง

ประธานในที่ประชุม (นายประจญ ปรัชญ์สกุล ผู้ว่าราชการจังหวัดเชียงใหม่) ให้รวบรวมข้อมูลจำนวนนักท่องเที่ยวที่เดินทางมาท่องเที่ยวในจังหวัดเชียงใหม่ก่อนสถานการณ์การแพร่ระบาด

ของโรคโควิด – ๑๙ และในช่วงที่เกิดการแพร่ระบาดของโรคฯ เพื่อเปรียบเทียบการเพิ่มขึ้น-ลดลงของนักท่องเที่ยว

มติที่ประชุม รับทราบ

๔.๒.๔ การแก้ไขปัญหาไฟป่าและฝุ่นละอองขนาดเล็ก PM2.5 จังหวัดเชียงใหม่

ผู้อำนวยการสำนักงานทรัพยากรธรรมชาติและสิ่งแวดล้อมจังหวัดเชียงใหม่

(นายอิสระ ศรีไสยาสน์) แนวทางการดำเนินงานการแก้ไขปัญหาไฟป่าและฝุ่นละอองขนาดเล็ก PM2.5 จังหวัดเชียงใหม่ ปี ๒๕๖๕ แบบบูรณาการ แบ่งเป็น ก่อนวิกฤต (เตรียมการ) ห้วงเดือนตุลาคม – ธันวาคม ๒๕๖๔ ดังนี้ (๑) ทุกหมู่บ้าน/ตำบล จัดทำแผนปฏิบัติการให้แล้วเสร็จ ภายในเดือนธันวาคม ๒๕๖๔ มีการจัดชุดลาดตระเวนดับไฟป่าประจำหมู่บ้าน, แผนทำแนวกันไฟ, แผนการลาดตระเวนหมู่บ้าน ละ ๒๕ คน พร้อมรายชื่อ, แผนปลูกป่า/ทำฝาย, แผนการบริหารจัดการเชื้อเพลิง (๒) วางเป้าหมายลดจุด Hotspot ลง และพื้นที่เผาไหม้ลดลงร้อยละ ๒๕ ของค่าเฉลี่ย ๓ ปีย้อนหลัง จัดทำแผนการจัดการป่าชุมชน, ออกคำสั่งจัดตั้งคณะกรรมการระดับอำเภอ/ตำบล, การเก็บรวบรวมข้อมูลการเกิดไฟโดยคณะกรรมการหมู่บ้าน/คณะ PM2.5 ระดับตำบล, ประกาศจังหวัดเชียงใหม่ เรื่อง มาตรการป้องกันการจุดไฟเผาในที่โล่งและพื้นที่การเกษตรประกาศจังหวัดเชียงใหม่ เรื่อง กำหนดเขตควบคุมไฟป่าและมาตรการทางกฎหมายในการควบคุมไฟป่าในเขตป่าไม้ (๓) องค์กรปกครองส่วนท้องถิ่นทุกพื้นที่เตรียมอุปกรณ์การดับไฟ และจัดชุดดับไฟป่าประจำตำบลๆ ละ ๑๐ คน เพื่อร่วมเป็นชุดดับไฟเสริมหมู่บ้าน จัดฝึกอบรมการดับไฟโดย เสือไฟ/เหยี่ยวไฟ (๔) จัดทำแนวกันไฟตามแผนร่วมกับหน่วยงานป่าไม้ (๕) รณรงค์ประชาสัมพันธ์ทุกรูปแบบให้ประชาชนตระหนักรู้สาธารณสุข/สุขภาพ/การแจ้งเตือนประชาชนโดยอาสาสมัครสาธารณสุขประจำหมู่บ้าน,องค์กรปกครองส่วนท้องถิ่นจัดพื้นที่ปลอดฝุ่น/หน้ากากป้องกันฝุ่น PM2.5, จิตอาสา/ป่าไม้ ร่วมรณรงค์ประชาสัมพันธ์สร้างการรับรู้ การป้องกันแก้ไขปัญหาไฟป่า, ทุกอำเภอ Kick off เมื่อวันที่ ๕ พฤศจิกายน ๒๕๖๔ ช่วงวิกฤต (เผชิญเหตุ) ห้วงเดือนมกราคม – เมษายน ๒๕๖๕ (๑) จัดตั้งศูนย์บัญชาการ กำกับ ติดตาม ในระดับจังหวัดอำเภอ และตำบล (๒) ใช้แอปพลิเคชั่นบริหารจัดการเชื้อเพลิง/การใช้โดรน/UAV/อากาศยาน/การใช้ประโยชน์ที่ดินป่าไม้ และการใช้ระบบฐานข้อมูลเดียวกัน (๓) บริหารจัดการเชื้อเพลิง/ทำปุ๋ย/เปิดจุดรับซื้อกิ่งไม้ใบไม้ต้นข้าวโพด (๔) สนับสนุนงบประมาณจากจังหวัด กลุ่มจังหวัด องค์การบริหารส่วนจังหวัดเพื่อไม่ให้ซ้ำซ้อนกัน / ระดมทุนจากทุกภาคส่วน(สาธารณะ) (๕) ภาคเอกชน เช่น CSE กลุ่มรัฐวิสาหกิจจังหวัดเชียงใหม่, ปตท, SCG, ใจกระทิง, central group, ThaiBev, CP, บริษัท วีอาร์พี โฮลดิ้ง ดีวีลอปเม้นท์ จำกัด เป็นต้น หลังวิกฤต หลังฟื้นฟู สร้างความชุ่มชื้น) ห้วงเดือนพฤษภาคม – กันยายน ๒๕๖๕ (๑) จัดทำฝายต้นน้ำแบบผสมผสาน (๒) จัดทำแนวกันไฟเขียว (Green Belt) (๓) ปลูกป่าและฟื้นฟูป่ารวมไปถึงพืชไม้ท้องถิ่น (๔) หมู่บ้านที่ควบคุมไฟได้ดี พอช. สนับสนุนเป็นหมู่บ้านมั่นคงจัดทำแผนพัฒนาอย่างยั่งยืนหลังการเกิดวิกฤต (๕) การพัฒนาเศรษฐกิจที่ยั่งยืน โดยภาคเอกชน (๖) พืชเศรษฐกิจยั่งยืน เช่น กาแฟ บุก และไผ่ เป็นต้น (๗) การถอดบทเรียนจากการดำเนินของทุกภาคส่วน ขอบเขตพื้นที่ตำบลที่มีความเสี่ยงต่อการเกิดจุดความร้อน ตั้งแต่วันที่ ๑ มกราคม ๒๕๖๔ - ๓๑ พฤษภาคม ๒๕๖๔ พื้นที่สีขาวไม่มีจุดความร้อน จำนวน ๗๘ ตำบล พื้นที่สีเขียวมีจำนวนจุดความร้อน ๑- ๔๙ จุด จำนวน ๗๖ ตำบล พื้นที่สีเหลืองมีจำนวนจุดความร้อน ๕๐ - ๙๙ จุด จำนวน ๑๙ ตำบล พื้นที่สีส้มมีจำนวนจุดความร้อน ๑๐๐ - ๑๔๙ จุด จำนวน ๑๔ ตำบล พื้นที่สีแดงมีจำนวนจุดความร้อน ๑๕๐ - ๑๙๙ จุด จำนวน ๘ ตำบล พื้นที่สีแดงเข้มมีจำนวนจุดความร้อนมากกว่า ๒๐๐ จุด จำนวน ๙ ตำบล ผลการดำเนินการ ดังนี้ (๑) ประชุมคณะกรรมการแก้ไขปัญหาไฟป่าและฝุ่นละอองขนาดเล็ก PM2.5 จังหวัดเชียงใหม่ ครั้งที่ ๑/๒๕๖๔ วันที่ ๒๑ ตุลาคม ๒๕๖๔

เวลา ๐๙.๐๐ – ๑๒.๐๐ น. ณ ห้องประชุม๓ ชั้น ๓ อาคารอำนวยการ ศาลากลางจังหวัดเชียงใหม่ (๒) การจัดกิจกรรม Kick off การแก้ไขปัญหาไฟป่าและฝุ่นละอองขนาดเล็ก PM2.5 จังหวัดเชียงใหม่ เมื่อวันที่ ๕ พฤศจิกายน ๒๕๖๔ เวลา ๑๐.๐๐ น.บริเวณหน้าอนุสาวรีย์รัชการที่ ๕ ศาลากลางจังหวัดเชียงใหม่พร้อมทั้ง อำเภอทุกอำเภอ ของจังหวัดเชียงใหม่ แผนการดำเนินงานการแก้ไขปัญหาไฟป่าและฝุ่นละอองขนาดเล็ก PM2.5 จังหวัดเชียงใหม่ ปี ๒๕๖๕ ดังนี้ (๑) จังหวัดเชียงใหม่แจ้งให้อำเภอทุกอำเภอแต่งตั้งคณะทำงานการแก้ไขปัญหาไฟป่าและฝุ่นควัน ระดับอำเภอ และระดับตำบล เพื่อสนับสนุนให้เกิดการก้ไขปัญหาและฝุ่นควันในระดับพื้นที่อย่างมีประสิทธิภาพ (๒) จังหวัดเชียงใหม่แจ้งให้อำเภอ ทุกอำเภอทบทวน ปรับปรุงแผนการป้องกันและแก้ไขปัญหาไฟป่าและฝุ่นควัน ระดับอำเภอ พร้อมทั้งแจ้งให้เทศบาลตำบล/องค์การบริหารส่วนตำบลดำเนินการจัดทำแผนการป้องกันและแก้ไขปัญหาไฟป่าและฝุ่นควัน ระดับตำบล และระดับหมู่บ้าน/ชุมชนให้แล้วเสร็จภายในวันที่ ๑๗ ธันวาคม ๒๕๖๔ (๓) กำหนดการประชุมคณะกรรมการแก้ไขปัญหาไฟป่าและฝุ่นละอองขนาดเล็ก PM2.5 จังหวัดเชียงใหม่ ครั้งที่ ๒/๒๕๖๔ ในวันที่ ๒๔ ธันวาคม ๒๕๖๔ เพื่อติดตามความก้าวหน้าผลการดำเนินงานแก้ไขปัญหาไฟป่าและฝุ่นละอองขนาดเล็ก PM2.5 จังหวัดเชียงใหม่ ปี ๒๕๖๕ (๔) กำหนดแต่งตั้งคณะกรรมการศูนย์บัญชาการป้องกันแก้ไขปัญหาฝุ่นละอองขนาดเล็กเชียงใหม่ ปี ๒๕๖๕ และกำหนดแต่งตั้งคณะกรรมการศูนย์บัญชาการป้องกันแก้ไขปัญหาฝุ่นละอองขนาดเล็ก PM2.5 จังหวัดเชียงใหม่ ปี ๒๕๖๕ และกำหนดเปิดศูนย์ฯ ดังกล่าวในวันที่ ๔ มกราคม ๒๕๖๕ ณ องค์การบริหารส่วนจังหวัดเชียงใหม่ ตำบลช้างเผือก อำเภอเมืองเชียงใหม่ เพื่อให้การดำเนินการป้องกันแก้ไขปัญหาฝุ่นละอองขนาดเล็ก PM2.5 จังหวัดเชียงใหม่ เป็นไปด้วยความเรียบร้อย รวดเร็ว ทันต่อเหตุการณ์ และมีประสิทธิภาพและเพื่อขับเคลื่อนการดำเนินงานและมาตรการป้องกันแก้ไขปัญหาฝุ่นควันไฟป่าจังหวัดเชียงใหม่ ประจำปี ๒๕๖๕ (๖) กำหนดเปิดศูนย์รับซื้อเศษวัสดุเหลือใช้ทางการเกษตรนำร่องจำนวน ๒๒ ศูนย์ อยู่ระหว่างการประเมินความพร้อม ๕ ศูนย์ ได้แก่ อำเภอฝาง ตำบลแม่คะ, อำเภอพร้าว ตำบลโหลงขอด, อำเภอสันป่าตอง ตำบลสันกลาง, อำเภอดอยเต่า ตำบลบงตัน, อำเภอกัลยานิวัฒนา ตำบลบ้านจันทร์ คณะทำงานจะทำการเลือกศูนย์ที่มีความพร้อมในการนำร่อง เพียงหนึ่งศูนย์โดยกำหนดวันเปิดศูนย์ฯในเดือนธันวาคม ๒๕๖๔ (๗) โครงการนวัตกรรมเครื่องจักรตัดย่อยอัดไถพรวนเศษวัสดุเหลือใช้ทางการเกษตรข้าวโพดเพื่อแปรรูปเป็นเชื้อเพลิงชีวมวลพร้อมจัดตั้งโรงไฟฟ้าชีวมวลเพื่อป้องกันการเผาเศษวัสดุเหลือใช้ทางการเกษตรข้าวโพด ลดมลพิษฝุ่นพิษ PM2.5 และลดปริมาณการปล่อยก๊าซเรือนกระจก รวมถึงเพิ่มรายได้ให้ชุมชน เพื่อแก้ปัญหาความยากจน (แม่แจ่มโมเดล) โดยในเดือนมกราคม ๒๕๖๕ - พฤษภาคม ๒๕๖๕ นำเครื่องจักรเข้าดำเนินการเศษวัสดุในส่วนกองซังออกจากพื้นที่ ๑๐๐ เปอร์เซ็นต์ และนำรถจัดย่อยอัดไถพรวน ๕ ชุด เข้าดำเนินการในส่วนต้นข้าวโพดแห้ง ๓๐,๐๐๐ ไร่ (อาจขอรับการสนับสนุนการจัดซื้อเครื่องจักราเพิ่มขึ้น) เดือนพฤษภาคม ๒๕๖๕ - มกราคม ๒๕๖๖ จัดตั้งโรงไฟฟ้าชีวมวลที่อำเภอแม่แจ่ม เพื่อใช้เชื้อเพลิงชีวมวลที่ได้จากการใช้เครื่องจักรแปรรูปเศษวัสดุเหลือใช้ทางการเกษตรข้าวโพด สำหรับเป็นเชื้อเพลิงในการผลิตกระแสไฟฟ้า ขนาดโรงไฟฟ้า ๘ เมกะวัตต์ จำนวน ๒ โครงการ เพื่อลดมลพิษและเพิ่มรายได้แก้ปัญหาความยากจนให้กับชุมชนอย่างยั่งยืน ในระหว่างสร้างโรงไฟฟ้าใช้ระยะเวลาประมาณ ๑ ปี ทางบริษัทจะส่งเชื้อเพลิงชีวมวลให้กับ บริษัท ปูนซิเมนต์ไทย จำกัด (มหาชน) จังหวัดลำปางและโรงไฟฟ้าที่จังหวัดลำพูน ต่อไป

ประธานในที่ประชุม (นายประจญ ปรัชญ์สกุล ผู้ว่าราชการจังหวัดเชียงใหม่) ในปีนี้จะเน้นในเรื่องของไฟของไม่เกิดในป่าโดยเด็ดขาด ให้ปลัดจังหวัดเชียงใหม่ หัวหน้าสำนักงานจังหวัดเชียงใหม่

ผู้อำนวยการสำนักงานทรัพยากรธรรมชาติและสิ่งแวดล้อมจังหวัดเชียงใหม่ หัวหน้าสำนักงานป้องกันและบรรเทาสาธารณภัยจังหวัดเชียงใหม่หารือในเรื่องของแผนงาน แผนเงิน และแผนคน โดยจะนำงบพัฒนาจังหวัด งบ Function และงบองค์การปกครองส่วนท้องถิ่น และมีแผนที่จะต้องหากองทุนมาสนับสนุนการดำเนินการ โดยจะเชิญรองผู้อำนวยการ รมน.จังหวัดเชียงใหม่ ร่วมเป็นคณะทำงานภายใต้กรอบกองอำนวยการรักษาความมั่นคงภายใน เพื่อจะได้นำกองกำลังทหารร่วมปฏิบัติงานในภาระกิจดังกล่าวได้ ให้สำนักงานป้องกันและบรรเทาสาธารณภัยจังหวัดเชียงใหม่จัดทำร่างศูนย์บัญชาการเหตุการณ์ป้องกันและระงับไฟป่า แผนการดำเนินการ สำหรับเงินนอกงบประมาณเพื่อสมทบกองทุน ขอให้ปลัดจังหวัดเชียงใหม่จัดทำกิจกรรมการกุศลหรือกิจกรรมอื่นๆ ที่เหมาะสมภายในเดือนธันวาคม ๒๕๖๔ - มกราคม ๒๕๖๕ จะได้นำเงินดังกล่าวมาดำเนินการในส่วนที่ไม่สามารถเบิกจ่ายจากเงินงบประมาณของทางราชการได้

มติที่ประชุม รับทราบ

๔.๒.๕ ผลการเลือกตั้งนายกองค์การบริหารส่วนตำบลและสมาชิกองค์การบริหารส่วนตำบลอย่างไม่เป็นทางการ

ผู้อำนวยการสำนักงานคณะกรรมการการเลือกตั้งประจำจังหวัดเชียงใหม่ (นายนพดล สุยะ) ผลการเลือกตั้งนายกองค์การบริหารส่วนตำบลและสมาชิกสภาองค์การบริหารส่วน อย่างไม่เป็นทางการ ดังนี้ จังหวัดเชียงใหม่มีผู้มีสิทธิเลือกตั้ง ๔๒๘,๐๔๕ คน มาใช้สิทธิเลือกตั้ง ๓๒๕,๒๕๐ คน คิดเป็นร้อยละ ๗๕.๙๙ บัตรดี ๒๙๘,๑๕๓ บัตร คิดเป็นร้อยละ ๙๑.๖๗ บัตรเสีย ๑๖,๖๕๕ บัตร คิดเป็นร้อยละ ๕.๑๒ ไม่เลือกผู้สมัครผู้ใด ๑๐,๔๔๒ บัตร คิดเป็นร้อยยะ ๓.๒๑ ขอขอบคุณหัวหน้าส่วนราชการและนายอำเภอที่ให้การสนับสนุนการเลือกตั้งในครั้งนี้

มติที่ประชุม รับทราบ

๔.๓ ด้านความมั่นคง

๔.๓.๑ สถานการณ์การแพร่ระบาดโรคติดเชื้อไวรัสโคโรนา ๒๐๑๙ (โควิด – ๑๙) และผลการฉีดวัคซีน COVID – ๑๙ จังหวัดเชียงใหม่

ผู้แทนสำนักงานสาธารณสุขจังหวัดเชียงใหม่ (นพ.วรัญญู จำนงประสาทพร) สถานการณ์โรคโควิด – ๑๙ จังหวัดเชียงใหม่ เริ่มดีขึ้นพร้อมลงพื้นที่ในการตรวจเชิงรุกพบว่ามีอัตราการติดเชื้อที่ลดลงจากเดิมร้อยละ ๑๐ ตอนนี้ลดลงเหลือเพียงร้อยละ ๒ การแพร่กระจายลดลง ปัจจุบันการดำเนินการดูแลผู้ป่วยติดเชื้อโรคโควิด – ๑๙ เป็นผู้ป่วยเตียงสีเหลือง ส่วนของการดำเนินการดูแลผู้ป่วยสีเขียวแยกเป็น ๒ ประเภท CI และ HI กระบวนการรักษาหากได้รับยา ได้อย่างรวดเร็วก็จะสามารถดูแลตนเองได้ยังสถานที่พักของตัวเองได้ อยู่ที่เกณฑ์การพิจารณาของแพทย์ การแพร่ระบาดติดเชื้อระลอกเดือนพฤศจิกายน ๒๕๖๔ ที่ผ่านมา อำเภอเมืองเชียงใหม่ยังคงเป็นอำเภอหลักของการได้รับการแพร่ระบาด และ คลัสเตอร์ภายในชุมชนและพื้นที่ใกล้เคียง มาตรการการดำเนินการประกอบไปด้วย (๑) การตรวจเชิงรุก ATK เชิงรุกด้วย CCRT ในเขตอำเภอเมือง (๒) การแยกผู้ติดเชื้อด้วย Home Isolation และ Community Isolation (๓) เพิ่มความครอบคลุมของวัคซีน (๔) มาตรการ Covid Free Setting โดยเฉพาะสถานที่ระบาด (๕) การประชาสัมพันธ์ มาตรการป้องกันแบบครอบจักรวาล (Universal Prevention) ผลการตรวจเชิงรุกในเขตเทศบาลนครเชียงใหม่ยังเป็นพื้นที่ยังมีการระบาดมากที่สุด คลัสเตอร์ที่ยังต้องระวังอย่างใกล้ชิด โรงงาน/สถานประกอบการที่ค่อนข้างใหญ่ สถานการณ์เตียงดูแลผู้ติดเชื้อกลุ่มสีแดงและสีส้มค่อนข้างดีขึ้น กลุ่มสีส้มร้อยละ ๘๐ มากกว่ากลุ่มสีแดงร้อยละ ๒๐ แนวโน้มผู้ป่วยสีเขียวลดลงมากขึ้น โควิดสายพันธุ์ใหม่ โอไมครอนพบปัญหาในการ

แพร่กระจายอย่างรวดเร็วการป้องกันและเฝ้าระวังจากประเทศโซนแอฟริกาใต้รวมถึงความรุนแรงของโรคต้องรอความแน่ชัดของข้อมูลอีกครั้งหนึ่ง แนวทางการป้องกันของประเทศไทย ห้าม ๘ ประเทศเข้าประเทศไทยตั้งแต่วันที่ ๑ ธันวาคม ๒๕๖๔ ได้แก่ (๑) แอฟริกาใต้ (๒) เลโซไท (๓) บอตสวานา (๔) เอสวาตีนี (๕) ซิมบับเว (๖) โมซัมบิก (๗) นามิเบีย (๘) มาลาวี ผู้ที่ได้รับอนุญาตแล้ว สั่งกักตัวเป็นเวลา ๑๔ วัน ตั้งแต่วันที่ ๒๗ พฤศจิกายน ๒๕๖๔ ไม่อนุญาตให้ลงทะเบียนตั้งแต่วันที่ ๒๗ พฤศจิกายน ๒๕๖๔ และยืนยันขณะนี้ไทยยังไม่พบผู้ติดเชื้อโควิดโอไมครอน ความก้าวหน้าในการฉีดวัคซีนป้องกันโรคโควิด – ๑๙ จังหวัดเชียงใหม่ จังหวัดเชียงใหม่มีผู้ฉีดวัคซีนแล้วร้อยละ ๖๐.๖๖ กลุ่มผู้สูงอายุร้อยละ ๘๐.๔ ผู้ป่วย ๗ กลุ่มโรคเรื้อรังร้อยะ ๑๑๐ ประชาชนทั่วไปร้อยละ ๘๐ ผลงานการฉีดวัคซีนรายอำเภอ สัปดาห์แห่งการฉีดวัคซีนโควิด-๑๙ สู่เป้าหมาย ๑๐๐ ล้านโดสทั่วประเทศ วันที่ ๒๗ พฤศจิกายน ๒๕๖๔ – ๕ ธันวาคม ๒๕๖๔ เชิญชวนชาวเชียงใหม่ที่ไม่เคยได้รับการฉีดวัคซีนสามารถ Walk in เข้ารับการฉีดได้ที่หน่วยฉีดระดับอำเภอทุกแห่ง มี ๓ สูตรให้เลือกในการฉีด ได้แก่ (๑) Pfize + Pfize สำหรับอายุ ๑๒ ปีขึ้นไป ระหว่างวันที่ ๒๐-๓๐ พฤศจิกายน ๒๕๖๔ (๒) AstraZeneca + Pfize ๓. AstraZeneca + AstraZeneca อำเภอเมืองสามรถเข้ารับการฉีดได้ที่ ศูนย์ฉีดเซ็นทรัลพลาซ่าเชียงใหม่ แอร์พอร์ต/โรงพยาบาลประสาทเชียงใหม่/โรงพยาบาลสวนปรุง/โรงพยาบาลแม่และเด็ก และเข็ม ๓ Booster สำหรับผู้ฉีดวัคซีนครบแล้ว

มติที่ประชุม รับทราบ

๔.๔ นำเสนอโดยเอกสาร

๔.๔.๑ รายงานผลการเร่งรัด ติดตามกรณีเงินขาดบัญชีหรือเจ้าหน้าที่ของรัฐทุจริต ประจำปีงบประมาณ พ.ศ. ๒๕๖๔ รอบ ๖ เดือนแรก (๑ ตุลาคม – ๓๑ มีนาคม ๒๕๖๔) (หน่วยงานตรวจสอบภายในจังหวัดเชียงใหม่)

มติที่ประชุม รับทราบ

<u>ระเบียบวาระที่ ๕</u> เรื่องวาระงานสำคัญของจังหวัดเชียงใหม่ในเดือนธันวาคม ๒๕๖๔

วันที่	เวลา	งาน	สถานที่
๑ ธันวาคม ๒๕๖๔		รับเสด็จสมเด็จพระกนิษฐาธิราชเจ้า กรมสมเด็จพระเทพรัตนราชสุดาฯ สยามบรมราชกุมารี เสด็จฯ มาทรงติดตามความก้าวหน้าของโครงการตามพระราชดำริ ณ ศูนย์การเรียนรู้ ชาวไทยภูเขา แม่ฟ้าหลวง	บ้านแม่ลง ตำบลนาเกียน อำเภออมก๋อย
๕ ธันวาคม ๒๕๖๔		การจัดกิจกรรมเนื่องในวันคล้ายวันพระบรมราชสมภพ พระบาทสมเด็จพระบรมชนกาธิเบศร มหาภูมิพลอดุลยเดชมหาราช บรมนาถบพิตร วันชาติ และวันพ่อแห่งชาติ ๕ ธันวาคม ๒๕๖๔	จังหวัดและอำเภอ
	๐๗.๓๐ น.	พิธีทำบุญตักบาตรถวายพระราชกุศล	ณ หอคำหลวง อุทยานราชพฤกษ์
	๐๘.๓๐ น.	พิธีถวายพานพุ่มดอกไม้และพิธีถวายบังคม	ห้องสักทอง อาคารนิทรรศการ ๒ อุทยานหลวงราชพฤกษ์

วันที่ ...

วันที่	เวลา	งาน	สถานที่
	๑๐.๓๐ น.	การจัดกิจกรรมพัฒนาและแก้ไขปัญหาคลองแม่ข่า เนื่องในวันคล้ายวันพระบรมราชสมภพพระบาทสมเด็จพระบรมชนกาธิเบศรมหาภูมิพลอดุลยเดชมหาราช บรมนาถบพิตร วันชาติ และวันพ่อแห่งชาติ ๕ ธันวาคม ๒๕๖๔	บ้านวังน้ำริน ตำบลสันผักหวาน อำเภอหางดง
	๑๔.๐๐ น.	พิธีมอบหนังสือพระราชทาน สารานุกรมไทยสำหรับเยาวชน โดยพระราชประสงค์ในพระบาทสมเด็จพระบรมชนกาธิเบศรมหาภูมิพลอดุลยเดชมหาราช บรมนาถบพิตร เล่ม ๔๒	ห้องสักทอง อาคารนิทรรศการ ๒ อุทยานหลวงราชพฤกษ์
๑ – ๓๑ ธันวาคม ๒๕๖๔		การจัดตั้งโต๊ะหมู่ประดิษฐานพระบรมฉายาลักษณ์พระบาทสมเด็จพระบรมชนกาธิเบศรมหาภูมิพลอดุลยเดชมหาราช บรมนาถบพิตร พร้อมเครื่องราชสักการะ บริเวณอาคารสำนักงานหรือสถานที่เหมาะสม พร้อมประดับไฟส่องสว่างบริเวณอาคารสำนักงานตามที่เห็นสมควร	ส่วนราชการทุกแห่ง
๑ – ๑๕ ธันวาคม ๒๕๖๔		การจัดทำคำกล่าวน้อมรำลึกในพระมหากรุณาธิคุณพระบาทสมเด็จพระบรมชนกาธิเบศรมหาภูมิพลอดุลยเดชมหาราช บรมนาถบพิตร พร้อมนำเสนอภาพพระราชกรณียกิจเพื่อเผยแพร่ทางเว็บไซต์และสื่อออนไลน์ของหน่วยงาน	ส่วนราชการทุกแห่ง
๑๓ ธันวาคม ๒๕๖๔		รับเสด็จสมเด็จพระเจ้าลูกเธอ เจ้าฟ้าพัชรกิติยาภา นเรนทิราเทพยวดี กรมหลวงราชสาริณีสิริพัชร มหาวัชรราชธิดา พร้อมด้วย สมเด็จพระเจ้าลูกเธอ เจ้าฟ้าสิริวัณณวรี นารีรัตนราชกัญญา เสด็จไปพระราชทานคำแนะนำการออกแบบเสื้อผ้าการทอผ้าให้ผู้ต้องขังหญิง (เป็นการส่วนพระองค์)	-กองบิน ๔๑ -ทัณฑสถานหญิงเชียงใหม่
๒๙ ธันวาคม ๒๕๖๔	๐๙.๐๐ น.	การประชุมหัวหน้าส่วนราชการประจำจังหวัดเชียงใหม่ และการประชุมคณะกรมการจังหวัดเชียงใหม่ ครั้งที่ ๑๒/๒๕๖๔	ห้องประชุมเฉลิมพระเกียรติ ๘๐ พรรษา ศูนย์ราชการ และผ่านทางระบบ Zoom Meeting

มติที่ประชุม รับทราบ

<u>ระเบียบวาระที่ ๖</u> **แนวทางการปฏิบัติราชการและข้อสั่งการ**

-

เลิกประชุมเวลา ๑๒.๐๐ น.

วัลยา สิปปพันธ์

(นางวัลยา สิปปพันธ์)
เจ้าพนักงานธุรการชำนาญงาน

ผู้จดรายงานการประชุม

(นายพิพัฒน์พงษ์ พุทธวงค์)
ผู้อำนวยการกลุ่มงานอำนวยการ

ผู้ตรวจรายงานการประชุม

<u>ระเบียบวาระที่ ๓</u> เรื่อง สืบเนื่องจากการประชุมครั้งที่ผ่านมา

-

มติที่ประชุม .....
.....
.....

<u>ระเบียบวาระที่ ๔</u> เรื่องเพื่อทราบและถือปฏิบัติ

๔.๑ ด้านเศรษฐกิจและสังคม

๔.๑.๑ สรุปการเบิกจ่ายงบประมาณในภาพรวมของจังหวัดเชียงใหม่ ประจำปีงบประมาณ พ.ศ. ๒๕๖๕ *(สำนักงานคลังจังหวัดเชียงใหม่)*

1

มาตรการเร่งรัดการเบิกจ่ายงบประมาณและการใช้จ่ายภาครัฐ ประจำปีงบประมาณ พ.ศ. 2565

คณะรัฐมนตรี มีมติเห็นชอบมาตรการเร่งรัดการเบิกจ่ายงบประมาณและการใช้จ่ายภาครัฐ ประจำปีงบประมาณ พ.ศ. 2565 เมื่อวันที่ 21 ธันวาคม 2564 โดยกำหนดเป้าหมายจำแนกเป็นรายไตรมาส ดังนี้

รายการ	รวม		ไตรมาสที่ 1		ไตรมาสที่ 2		ไตรมาสที่ 3		ไตรมาสที่ 4	
	เบิกจ่าย	ใช้จ่าย	เบิกจ่าย	ใช้จ่าย	เบิกจ่าย	ใช้จ่าย	เบิกจ่าย	ใช้จ่าย	เบิกจ่าย	ใช้จ่าย
รายจ่ายภาพรวม	93.00	100.00	30.00	34.08	21.00	22.16	21.00	25.50	21.00	18.26
รายจ่ายประจำ	98.00	100.00	34.00	35.33	23.00	20.45	22.00	25.98	19.00	18.24
รายจ่ายลงทุน	75.00	100.00	13.00	28.96	16.00	29.19	17.00	23.50	29.00	18.35

มาตรการเร่งรัดการเบิกจ่ายงบประมาณและการใช้จ่ายภาครัฐ ประจำปีงบประมาณ พ.ศ. 2565

- กำหนดเป้าหมายการเบิกจ่ายงบลงทุนของรัฐวิสาหกิจไม่น้อยกว่าร้อยละ 95.00 ของกรอบวงเงินที่ได้รับอนุมัติเบิกจ่ายลงทุนตามมติคณะรัฐมนตรี โดยให้ปรับปรุงงบลงทุนระหว่างปี 2565 ให้แล้วเสร็จภายในไตรมาสแรก และปรับแผนการลงทุนให้สามารถเบิกจ่ายได้เร็วขึ้นในช่วงไตรมาส 1 และ 2 ของปี รวมทั้งเร่งรัดการเบิกจ่ายงบลงทุนให้เป็นไปตามเป้าหมาย
- การเบิกจ่ายเงินตาม พ.ร.ก. ให้อำนาจกระทรวงการคลังกู้เงินฯ เพิ่มเติม พ.ศ. 2564 (กรอบวงเงิน 5 แสนล้านบาท) ให้หน่วยงานเจ้าของโครงการที่ได้รับอนุมัติให้ใช้จ่ายเงินกู้ตาม พ.ร.ก. ให้อำนาจกระทรวงการคลังกู้เงินฯ เพิ่มเติม พ.ศ. 2564 เร่งดำเนินโครงการให้แล้วเสร็จตามกรอบระยะเวลาที่ได้รับอนุมัติจากคณะรัฐมนตรี สำหรับโครงการที่คณะกรรมการกลั่นกรองการใช้จ่ายเงินกู้ (คกง.) เห็นชอบให้ยกเลิก ควรเร่งคืนกรอบวงเงินเหลือจ่ายเพื่อให้กระทรวงการคลังสามารถสรุปกรอบวงเงินคงเหลือ และนำมาบริหารจัดการเงินกู้ให้มีประสิทธิภาพสูงสุดต่อไป

มาตรการเร่งรัดการเบิกจ่ายงบประมาณและการใช้จ่ายภาครัฐ ประจำปีงบประมาณ พ.ศ. 2565

- หน่วยรับงบประมาณจัดทำแผนการปฏิบัติงานและแผนการใช้จ่ายงบประมาณและการอนุมัติเงินจัดสรรงบประมาณรายจ่ายประจำปีงบประมาณ พ.ศ. 2565
- เร่งรัดการเบิกจ่ายเงินกันไว้เบิกเหลื่อมปีโดยเร็ว กรณีหน่วยรับงบประมาณได้ก่อหนี้ผูกพันไว้ก่อนสิ้นปีงบประมาณ และไม่สามารถเบิกจ่ายเงินจากคลังได้ทันภายในปีงบประมาณ ให้ขยายเวลาเวลาขอเบิกเงินจากคลังได้อีกไม่เกิน 6 เดือนของปีงบประมาณถัดไป เว้นแต่มีความจำเป็นต้องขอเบิกเงินจากคลังภายหลังเวลาดังกล่าว ให้ขอทำความตกลงกับกระทรวงการคลังเพื่อขยายเวลาออกไปอีกไม่เกิน 6 เดือน

ผลการเบิกจ่ายงบประมาณจังหวัดเชียงใหม่ ประจำปีงบประมาณ พ.ศ. 2565

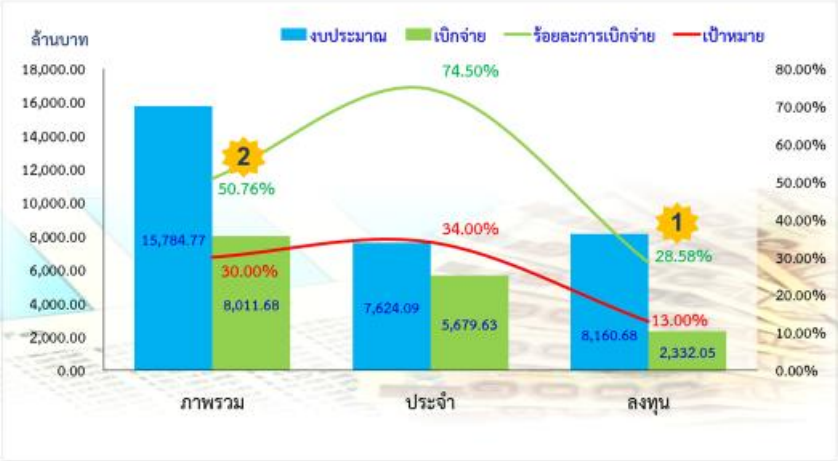

ข้อมูล ณ วันที่ 17 ธันวาคม 2564

ที่มา : ระบบบริหารการเงินการคลังภาครัฐแบบอิเล็กทรอนิกส์ (GFMIS)

ผลการใช้จ่ายงบประมาณจังหวัดเชียงใหม่ ประจำปีงบประมาณ พ.ศ. 2565

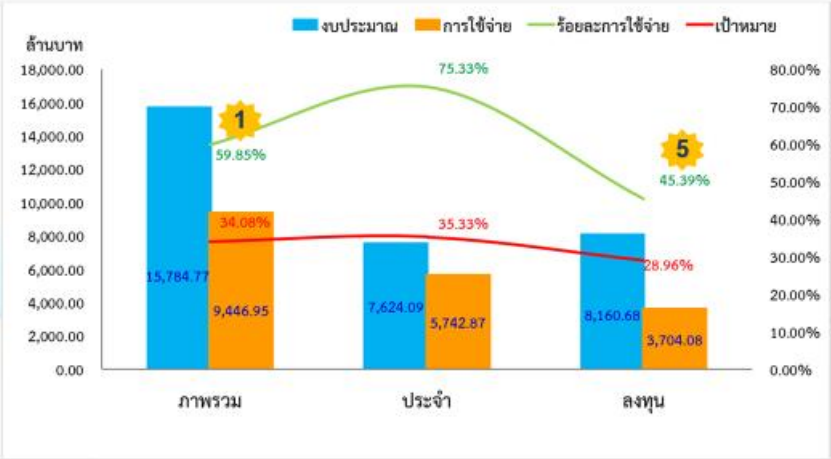

ข้อมูล ณ วันที่ 17 ธันวาคม 2564

ที่มา : ระบบบริหารการเงินการคลังภาครัฐแบบอิเล็กทรอนิกส์ (GFMIS)

ผลการใช้จ่ายงบประมาณเหลื่อมปี จังหวัดเชียงใหม่
ประจำปีงบประมาณ พ.ศ. 2565

แนวทางการขึ้นระบบบริหารการเงินการคลังภาครัฐแบบอิเล็กทรอนิกส์ใหม่
(New GFMIS Thai)

ประเด็นสำคัญในการเตรียมความพร้อมในการขึ้นระบบ New GFMIS Thai
วันอังคารที่ 4 มกราคม 2565

ปิดระบบ GFMIS ในวันพฤหัสบดีที่ 30 ธันวาคม 2564 เวลา 16.30 น.
เพื่อยกยอดข้อมูล ของหน่วยงานจากระบบ GFMIS ไปยังระบบ New GFMIS Thai

ขอให้หน่วยงานตรวจสอบและดำเนินการเกี่ยวกับข้อมูลของหน่วยงานในระบบ GFMIS
ก่อนยกยอดข้อมูลเข้าสู่ระบบ New GFMIS Thai โดยให้ปฏิบัติตาม
หนังสือกรมบัญชีกลาง ด่วนที่สุด ที่ กค 0414.3/ว 1266 ลว. 23 ธันวาคม 2564

การเรียกดูข้อมูลในระบบ GFMIS (เดิม) สามารถเข้าใช้งานได้
ตั้งแต่วันอังคารที่ 4 มกราคม 2565 เวลา 08.30 น. เป็นต้นไป

มีข้อสงสัยในการดำเนินงาน ติดต่อ Contact Center : 0 2032 2636

สำนักงานคลังจังหวัดเชียงใหม่ รายงานผลการเบิกจ่ายงบประมาณและผลการใช้จ่ายเงินงบประมาณ หนังสือเวียนเพื่อทราบและถือปฏิบัติ ดังนี้

1. ผลการใช้จ่ายเงินงบประมาณและการใช้จ่ายภาครัฐ ประจำปีงบประมาณ พ.ศ. 2565

1.1 มาตรการเร่งรัดการเบิกจ่ายงบประมาณและการใช้จ่ายภาครัฐประจำปีงบประมาณ พ.ศ. 2565

คณะรัฐมนตรี มีมติเห็นชอบมาตรการเร่งรัดการเบิกจ่ายงบประมาณและการใช้จ่ายภาครัฐประจำปีงบประมาณ พ.ศ. 2565 เมื่อวันที่ 21 ธันวาคม 2564 โดยกำหนดเป้าหมายจำแนกเป็นรายไตรมาส ดังนี้

รายการ	รวม		ไตรมาสที่ 1		ไตรมาสที่ 2		ไตรมาสที่ 3		ไตรมาสที่ 4	
	เบิกจ่าย	ใช้จ่าย	เบิกจ่าย	ใช้จ่าย	เบิกจ่าย	ใช้จ่าย	เบิกจ่าย	ใช้จ่าย	เบิกจ่าย	ใช้จ่าย
รายจ่ายภาพรวม	93.00	100.00	30.00	34.08	21.00	22.16	21.00	25.50	21.00	18.26
รายจ่ายประจำ	98.00	100.00	34.00	35.33	23.00	20.45	22.00	25.98	19.00	18.24
รายจ่ายลงทุน	75.00	100.00	13.00	28.96	16.00	29.19	17.00	23.50	29.00	18.35

-หน่วยรับงบประมาณจัดทำแผนการปฏิบัติงานและแผนการใช้จ่ายงบประมาณ และการอนุมัติเงินจัดสรรงบประมาณรายจ่ายประจำปีงบประมาณ พ.ศ. 2565

-เร่งรัดการเบิกจ่ายเงินกันไว้เบิกเหลื่อมปีโดยเร็ว กรณีหน่วยรับงบประมาณได้ก่อหนี้ผูกพันไว้ก่อนสิ้นปีงบประมาณ และไม่สามารถเบิกจ่ายเงินจากคลังได้ทันภายในปีงบประมาณ ให้ขยายเวลาเวลาขอเบิกเงินจากคลังได้อีกไม่เกิน 6 เดือนของปีงบประมาณถัดไป เว้นแต่มีความจำเป็นต้องขอเบิกเงินจากคลังภายหลังเวลาดังกล่าว ให้ขอทำความตกลงกับกระทรวงการคลังเพื่อขยายเวลาออกไปอีกไม่เกิน 6 เดือน

-กำหนดเป้าหมายการเบิกจ่ายงบลงทุนของรัฐวิสาหกิจไม่น้อยกว่าร้อยละ 95.00 ของกรอบวงเงินที่ได้รับอนุมัติเบิกจ่ายลงทุนตามมติคณะรัฐมนตรี โดยให้ปรับปรุง งบลงทุนระหว่างปี 2565 ให้แล้วเสร็จภายในไตรมาสแรก และปรับแผนการลงทุน ให้สามารถเบิกจ่ายได้เร็วขึ้นในช่วงไตรมาส 1 และ 2 ของปี รวมทั้งเร่งรัดการเบิกจ่ายงบลงทุนให้เป็นไปตามเป้าหมาย

-การเบิกจ่ายเงินตาม พ.ร.ก. ให้อำนาจกระทรวงการคลังกู้เงินฯ เพิ่มเติม พ.ศ. 2564 (กรอบวงเงิน 5 แสนล้านบาท) ให้หน่วยงานเจ้าของโครงการที่ได้รับอนุมัติให้ใช้จ่ายเงินกู้ตาม พ.ร.ก. ให้อำนาจกระทรวงการคลังกู้เงินฯ เพิ่มเติม พ.ศ. 2564 เร่งดำเนินโครงการให้แล้วเสร็จตามกรอบระยะเวลาที่ได้รับอนุมัติจากคณะรัฐมนตรี สำหรับโครงการที่คณะกรรมการกลั่นกรองการใช้จ่ายเงินกู้ (คกง.) เห็นชอบให้ยกเลิก ควรเร่งคืนกรอบวงเงินเหลือจ่ายเพื่อให้กระทรวงการคลังสามารถสรุปกรอบวงเงินคงเหลือ และนำมาบริหารจัดการเงินกู้ให้มีประสิทธิภาพสูงสุดต่อไป

1.2 ผลการเบิกจ่ายงบประมาณและการใช้จ่ายภาครัฐประจำปีงบประมาณ พ.ศ. 2565

ผลการเบิกจ่ายงบประมาณและการใช้จ่ายเงินภาครัฐ ประจำปีงบประมาณ พ.ศ. 2565 ข้อมูล ณ วันที่ 17 ธันวาคม 2564 ดังนี้

หน่วย : ล้านบาท

รายการ	งบประมาณ	สำรองเงินมีหนี้	PO	เบิกจ่าย	ร้อยละเบิกจ่าย	เป้าหมายไตรมาสที่ 1	การใช้จ่าย (PO + เบิกจ่าย)	สูงกว่าเป้าหมาย	ร้อยละการใช้จ่าย	เป้าหมายไตรมาสที่ 1	สูงกว่าเป้าหมาย
งบส่วนราชการ											
ภาพรวม	15,784.77	-	1,435.27	8,011.68	50.76	30.00	9,446.95	20.76	59.85	34.08	25.77
ประจำ	7,624.09	-	63.24	5,679.63	74.50	34.00	5,742.87	40.50	75.33	35.33	40.00
ลงทุน	8,160.68	-	1,372.03	2,332.05	28.58	13.00	3,704.08	15.58	45.39	28.96	16.43
ค่าใช้จ่ายเพื่อแก้ไขปัญหา เยียวยา และฟื้นฟูเศรษฐกิจและสังคม ที่ได้รับผลกระทบจากสถานการณ์การระบาดของโรคติดเชื้อไวรัส โคโรนา 2019											
ภาพรวม	2,632.24	56.36	64.23	1,946.99	73.97		2,067.58		78.55		
เงินกู้	2,263.78	-	62.21	1,638.61	72.38		1,700.82		75.13		
-ปี 2563	26.60	-	0.72	24.04	90.38		24.76		93.08		
-ปี 2564	1,825.19	-	61.11	1,530.61	83.86		1,591.72		87.21		
-ปี 2565	411.99	-	0.38	83.96	20.38		84.34		20.47		
งบกลางปี 2564	368.46	56.36	2.02	308.38	83.69		366.76		99.54		
งบประมาณเหลื่อมปี											
ปี 64	2,279.37	0.00	1,167.44	777.33	34.10		1,944.77		85.32		

หน่วยเบิกจ่ายที่ได้รับจัดสรรงบลงทุนมีทั้งสิ้น 126 หน่วยงาน ประกอบด้วย ส่วนราชการส่วนกลาง ส่วนภูมิภาค จำนวน 116 หน่วยงาน องค์การมหาชน จำนวน 2 หน่วยงาน กรมจังหวัด จำนวน 2 หน่วยงาน องค์การบริหารส่วนจังหวัดเชียงใหม่ จำนวน 1 หน่วยงาน เทศบาล จำนวน 5 หน่วยงาน รายละเอียดดังนี้

ผลการใช้จ่าย...

ผลการใช้จ่ายเงินงบประมาณรายจ่ายลงทุน จังหวัดเชียงใหม่ ประจำปีงบประมาณ พ.ศ. 2565

ข้อมูล ณ วันที่ 17 ธันวาคม 2564

(เรียงลำดับตามผลการใช้จ่าย)

หน่วย : ล้านบาท

ลำดับที่	ชื่อหน่วยงาน	งบจัดสรรถือจ่ายจังหวัด	PO ทั้งสิ้น	เบิกจ่ายทั้งสิ้น	ร้อยละเบิกจ่าย	การใช้จ่าย (PO+เบิกจ่าย)	ร้อยละการใช้จ่าย	คงเหลือ
	รวมทั้งสิ้น 126 หน่วยงาน	8,160.68	1,372.03	2,332.05	28.58	3,704.08	45.39	4,456.60
	งบหน่วยงาน 116 หน่วยงาน	7,405.90	1,372.03	2,021.77	27.30	3,393.80	45.83	4,012.10
1	สำนักงานพัฒนาเศรษฐกิจและสังคมภาคเหนือ	0.35	0.00	0.00	0.00	0.00	0.00	0.35
2	กองบิน 41	74.88	10.02	0.00	0.00	10.02	13.38	64.86
3	สำนักงานภาคที่ 3 หน่วยบัญชาการทหารพัฒนา	387.24	111.46	65.06	16.80	176.51	45.58	210.73
4	สถาบันการพลศึกษาวิทยาเขตเชียงใหม่	14.25	9.93	2.51	17.61	12.44	87.33	1.80
5	สำนักงานส่งเสริมและสนับสนุนวิชาการ 10	0.18	0.00	0.18	100.00	0.18	100.00	0.00
6	สถานแรกรับคนไร้ที่พึ่งสันมหาพนจังหวัดเชียงใหม่	3.17	0.00	0.00	0.00	0.00	0.00	3.17
7	นิคมสร้างตนเองเขื่อนภูมิพล จังหวัดเชียงใหม่	1.12	0.00	0.00	0.00	0.00	0.00	1.12
8	สถานสงเคราะห์เด็กชายบ้านเชียงใหม่	2.34	1.36	0.00	0.00	1.36	57.89	0.99
9	สถานสงเคราะห์เด็กบ้านเวียงพิงค์	0.54	0.54	0.00	0.00	0.54	100.00	0.00
10	ศูนย์ฟื้นฟูอาชีพคนพิการหยาดฝน จังหวัดเชียงใหม่	2.46	0.00	0.00	0.00	0.00	0.00	2.46
11	ศูนย์พัฒนาการจัดสวัสดิการสังคมผู้สูงอายุบ้านธรรมปกรณ์ (เชียงใหม่)	2.63	0.00	0.00	0.00	0.00	0.00	2.63
12	สำนักงานเกษตรและสหกรณ์จังหวัดเชียงใหม่	1.36	0.00	1.36	99.93	1.36	99.93	0.00
13	สำนักงานชลประทานที่ 1	336.44	20.11	46.55	13.83	66.66	19.81	269.78
14	โครงการชลประทานเชียงใหม่	961.49	129.02	152.71	15.88	281.73	29.30	679.76
15	สำนักงานก่อสร้างชลประทานขนาดใหญ่ที่ 1	892.83	516.17	283.41	31.74	799.58	89.56	93.24
16	สำนักงานก่อสร้างชลประทานขนาดกลางที่ 1	293.17	86.62	59.12	20.17	145.74	49.71	147.43
17	สำนักงานตรวจบัญชีสหกรณ์จังหวัดเชียงใหม่	2.85	0.00	0.36	12.77	0.36	12.77	2.48
18	ศูนย์วิจัยและพัฒนาการเพาะเลี้ยงสัตว์น้ำจืดเขต 1 (เชียงใหม่)	5.79	0.00	0.01	0.22	0.01	0.22	5.78
19	ศูนย์วิจัยและบำรุงพันธุ์สัตว์เชียงใหม่	2.16	0.00	0.00	0.00	0.00	0.00	2.16
20	ด่านกักกันสัตว์เชียงใหม่	0.22	0.00	0.07	30.56	0.07	30.56	0.15
21	ศูนย์วิจัยการผสมเทียมและเทคโนโลยีชีวภาพเชียงใหม่	31.08	4.06	0.08	0.25	4.14	13.33	26.94
22	สำนักงานปศุสัตว์เขต 5	2.46	2.35	0.05	2.13	2.41	97.96	0.05
23	สำนักงานปศุสัตว์จังหวัดเชียงใหม่	1.74	0.00	0.02	0.96	0.02	0.96	1.72
24	สำนักงานพัฒนาที่ดินเขต 6	0.62	0.00	0.02	2.75	0.02	2.75	0.60
25	สถานีพัฒนาที่ดินเชียงใหม่	9.46	0.54	0.00	0.00	0.54	5.72	8.91
26	ศูนย์ปฏิบัติการพัฒนาที่ดินโครงการหลวง	48.14	0.69	0.51	1.07	1.20	2.50	46.94
27	สำนักวิจัยและพัฒนาการเกษตรเขต 1	17.56	1.36	0.28	1.61	1.64	9.34	15.92
28	ศูนย์วิจัยพืชไร่เชียงใหม่	0.43	0.00	0.43	99.67	0.43	99.67	0.00
29	ศูนย์ส่งเสริมและพัฒนาอาชีพการเกษตรจังหวัดเชียงใหม่ (พืชสวน)	1.27	0.00	0.00	0.00	0.00	0.00	1.27
30	ศูนย์ส่งเสริมเทคโนโลยีการเกษตรด้านแมลงเศรษฐกิจจังหวัดเชียงใหม่	0.74	0.00	0.00	0.00	0.00	0.00	0.74

หน่วย : ล้านบาท

ลำดับที่	ชื่อหน่วยงาน	งบจัดสรรถือจ่ายจังหวัด	PO ทั้งสิ้น	เบิกจ่ายทั้งสิ้น	ร้อยละเบิกจ่าย	การใช้จ่าย (PO+เบิกจ่าย)	ร้อยละการใช้จ่าย	คงเหลือ
31	สำนักงานเกษตรจังหวัดเชียงใหม่	0.97	0.00	0.00	0.00	0.00	0.00	0.97
32	ศูนย์ถ่ายทอดเทคโนโลยีการสหกรณ์ที่ 9 จังหวัดเชียงใหม่	0.12	0.00	0.12	100.00	0.12	100.00	0.00
33	สำนักงานสหกรณ์จังหวัดเชียงใหม่	6.89	1.41	0.82	11.90	2.23	32.41	4.65
34	สำนักงานการปฏิรูปที่ดินจังหวัดเชียงใหม่	0.32	0.18	0.04	13.55	0.22	69.00	0.10
35	ศูนย์วิจัยข้าวเชียงใหม่	5.98	0.27	0.05	0.79	0.31	5.24	5.67
36	ศูนย์วิจัยข้าวสะเมิง	2.05	0.00	0.01	0.46	0.01	0.46	2.04
37	สำนักงานพัฒนาและบำรุงรักษาทางน้ำที่ 7 (เชียงใหม่)	8.44	2.42	1.61	19.07	4.03	47.75	4.41
38	สำนักงานทางหลวงที่ 1	97.14	0.09	4.87	5.01	4.96	5.11	92.18
39	แขวงทางหลวงเชียงใหม่ที่ 1	48.59	0.43	15.11	31.10	15.54	31.99	33.05
40	แขวงทางหลวงเชียงใหม่ที่ 2	57.35	2.32	8.26	14.39	10.57	18.44	46.77
41	แขวงทางหลวงเชียงใหม่ที่ 3	52.60	0.36	8.20	15.59	8.56	16.27	44.04
42	แขวงทางหลวงชนบทจังหวัดเชียงใหม่	167.81	20.99	4.27	2.54	25.26	15.05	142.55
43	สำนักงานทางหลวงชนบทที่ 10 (เชียงใหม่)	345.70	143.01	40.35	11.67	183.36	53.04	162.34
44	สำนักงานสิ่งแวดล้อมภาคที่ 1	2.80	0.33	0.00	0.00	0.33	11.63	2.47
45	สำนักงานทรัพยากรธรรมชาติและสิ่งแวดล้อมจังหวัดเชียงใหม่	0.02	0.00	0.02	100.00	0.02	100.00	0.00
46	สำนักงานบริหารพื้นที่อนุรักษ์ที่ 16	224.59	0.48	0.06	0.03	0.54	0.24	224.05
47	สำนักจัดการทรัพยากรป่าไม้ ที่ 1	128.78	0.76	4.81	3.74	5.57	4.33	123.20
48	สำนักงานสถิติจังหวัดเชียงใหม่	0.45	0.00	0.00	0.00	0.00	0.00	0.45
49	สำนักงานพลังงานจังหวัดเชียงใหม่	0.88	0.00	0.57	64.56	0.57	64.56	0.31
50	สำนักงานพาณิชย์จังหวัดเชียงใหม่	21.44	0.00	0.00	0.00	0.00	0.00	21.44
51	สำนักงานสาขาชั่งตวงวัดเขต 1-1 (เชียงใหม่)	2.68	1.21	0.03	1.27	1.24	46.24	1.44
52	ที่ทำการปกครองจังหวัดเชียงใหม่	50.44	9.34	0.00	0.00	9.34	18.52	41.10
53	สำนักงานพัฒนาชุมชนจังหวัดเชียงใหม่	2.50	0.00	0.00	0.00	0.00	0.00	2.50
54	สำนักงานที่ดินจังหวัดเชียงใหม่	1.90	0.09	0.00	0.00	0.09	4.55	1.81
55	สำนักงานโยธาธิการและผังเมืองจังหวัดเชียงใหม่	19.52	13.78	0.01	0.07	13.79	70.66	5.73
56	สำนักงานส่งเสริมการปกครองท้องถิ่นจังหวัดเชียงใหม่	366.25	0.00	1.23	0.34	1.23	0.34	365.02
57	ศูนย์ฝึกและอบรมเด็กและเยาวชนเขต 7 เชียงใหม่	0.64	0.15	0.43	67.44	0.58	90.15	0.06
58	สถานพินิจและคุ้มครองเด็กและเยาวชนจังหวัดเชียงใหม่	0.11	0.00	0.10	88.98	0.10	88.98	0.01
59	เรือนจำกลางเชียงใหม่	0.86	0.00	0.00	0.00	0.00	0.00	0.86
60	เรือนจำอำเภอฝาง	0.19	0.00	0.00	0.00	0.00	0.00	0.19
61	สำนักงานวัฒนธรรมจังหวัดเชียงใหม่	0.27	0.05	0.22	81.11	0.27	100.00	0.00
62	สำนักศิลปากรที่ 8 เชียงใหม่	75.42	4.92	1.70	2.25	6.62	8.78	68.80
63	วิทยาลัยนาฏศิลปเชียงใหม่	2.11	1.31	0.78	37.02	2.09	99.14	0.02
64	สำนักงานศึกษาธิการภาค 15	0.12	0.00	0.00	0.00	0.00	0.00	0.12
65	สำนักส่งเสริมการศึกษานอกระบบและการศึกษาตามอัธยาศัยจังหวัดเชียงใหม่	5.32	0.06	0.00	0.00	0.06	1.07	5.27
66	ศูนย์การศึกษาพิเศษ เขตการศึกษา 8	1.42	0.49	0.00	0.00	0.49	34.25	0.94
67	โรงเรียนโสตศึกษาอนุสารสุนทร	0.88	0.00	0.00	0.00	0.00	0.00	0.88

หน่วย : ล้านบาท

ลำดับที่	ชื่อหน่วยงาน	งบจัดสรรถือจ่ายจังหวัด	PO ทั้งสิ้น	เบิกจ่ายทั้งสิ้น	ร้อยละเบิกจ่าย	การใช้จ่าย (PO+เบิกจ่าย)	ร้อยละการใช้จ่าย	คงเหลือ
68	โรงเรียนสอนคนตาบอดภาคเหนือ	2.63	0.00	0.00	0.00	0.00	0.00	2.63
69	โรงเรียนกาวิละอนุกูล	3.83	0.00	0.00	0.00	0.00	0.00	3.83
70	โรงเรียนศรีสังวาลย์เชียงใหม่	3.15	0.00	0.00	0.00	0.00	0.00	3.15
71	สำนักงานเขตพื้นที่การศึกษาประถมศึกษาเชียงใหม่ เขต 1	45.92	32.43	2.95	6.43	35.38	77.06	10.53
72	สำนักงานเขตพื้นที่การศึกษาประถมศึกษาเชียงใหม่ เขต 2	42.93	2.96	0.29	0.68	3.25	7.58	39.68
73	สำนักงานเขตพื้นที่การศึกษาประถมศึกษาเชียงใหม่ เขต 3	43.80	19.84	0.00	0.00	19.84	45.30	23.96
74	โรงเรียนราชประชานุเคราะห์ อ.ฝาง	0.63	0.00	0.00	0.00	0.00	0.00	0.63
75	สำนักงานเขตพื้นที่การศึกษาประถมศึกษาเชียงใหม่ เขต 4	14.64	3.17	0.60	4.11	3.77	25.73	10.87
76	สำนักงานเขตพื้นที่การศึกษาประถมศึกษาเชียงใหม่ เขต 5	26.14	5.82	0.41	1.58	6.23	23.83	19.91
77	สำนักงานเขตพื้นที่การศึกษาประถมศึกษาเชียงใหม่ เขต 6	11.24	1.90	2.40	21.39	4.31	38.30	6.94
78	โรงเรียนศึกษาสงเคราะห์เชียงดาว	6.72	0.00	0.00	0.00	0.00	0.00	6.72
79	โรงเรียนศึกษาสงเคราะห์เชียงใหม่	4.37	0.00	0.00	0.00	0.00	0.00	4.37
80	โรงเรียนราชประชานุเคราะห์ 31	12.99	0.00	0.00	0.00	0.00	0.00	12.99
81	โรงเรียนยุพราชวิทยาลัย	0.30	0.00	0.00	0.00	0.00	0.00	0.30
82	สำนักงานเขตพื้นที่การศึกษามัธยมศึกษาเชียงใหม่	60.43	1.09	0.00	0.00	1.09	1.81	59.34
83	วิทยาลัยเทคนิคเชียงใหม่	5.87	0.00	0.00	0.00	0.00	0.00	5.87
84	วิทยาลัยเทคนิคสันกำแพง	2.00	0.00	0.00	0.00	0.00	0.00	2.00
85	วิทยาลัยอาชีวศึกษาเชียงใหม่	16.02	13.45	0.00	0.00	13.45	83.91	2.58
86	วิทยาลัยเกษตรและเทคโนโลยีเชียงใหม่	6.90	0.00	0.00	0.00	0.00	0.00	6.90
87	วิทยาลัยสารพัดช่างเชียงใหม่	3.05	0.00	0.00	0.00	0.00	0.00	3.05
88	วิทยาลัยการอาชีพจอมทอง	3.50	0.00	0.00	0.00	0.00	0.00	3.50
89	ศูนย์ส่งเสริมและพัฒนาอาชีวศึกษาภาคเหนือ	0.04	0.04	0.00	0.00	0.04	94.09	0.00
90	วิทยาลัยการอาชีพฝาง	4.63	0.00	0.00	0.00	0.00	0.00	4.63
91	สำนักงานสาธารณสุขจังหวัดเชียงใหม่	79.26	27.14	0.00	0.00	27.14	34.24	52.12
92	โรงพยาบาลนครพิงค์	13.42	0.00	0.00	0.00	0.00	0.00	13.42
93	โรงพยาบาลฝาง	11.66	0.00	0.00	0.00	0.00	0.00	11.66
94	โรงพยาบาลจอมทอง	24.39	0.00	0.00	0.00	0.00	0.00	24.39
95	โรงพยาบาลประสาท	48.00	43.32	0.00	0.00	43.32	90.24	4.68
96	โรงพยาบาลธัญญารักษ์เชียงใหม่	20.55	0.49	0.35	1.68	0.84	4.08	19.71
97	สำนักงานป้องกันควบคุมโรคที่ 1 เชียงใหม่	39.68	22.99	2.13	5.37	25.12	63.31	14.56
98	ศูนย์วิทยาศาสตร์การแพทย์ที่ 1 เชียงใหม่	9.29	7.14	0.49	5.28	7.63	82.09	1.66
99	สำนักงานสนับสนุนบริการสุขภาพเขต 1 จังหวัดเชียงใหม่	0.06	0.00	0.06	100.00	0.06	100.00	0.00
100	สถาบันพัฒนาการเด็กราชนครินทร์	2.06	0.00	0.00	0.00	0.00	0.00	2.06
101	โรงพยาบาลสวนปรุง	3.39	2.08	1.19	35.28	3.27	96.72	0.11
102	กลุ่มพัฒนาความร่วมมือทันตสาธารณสุขระหว่างประเทศ	2.39	0.00	0.00	0.00	0.00	0.00	2.39
103	ศูนย์อนามัยที่ 1 เชียงใหม่	3.50	0.00	0.00	0.00	0.00	0.00	3.50
104	วิทยาลัยพยาบาลบรมราชชนนี เชียงใหม่	2.55	0.00	0.00	0.00	0.00	0.00	2.55
105	ศูนย์ส่งเสริมอุตสาหกรรมภาคที่ 1	1.43	0.00	0.00	0.00	0.00	0.00	1.43

หน่วย : ล้านบาท

ลำดับที่	ชื่อหน่วยงาน	งบจัดสรรถือจ่ายจังหวัด	PO ทั้งสิ้น	เบิกจ่ายทั้งสิ้น	ร้อยละเบิกจ่าย	การใช้จ่าย (PO+เบิกจ่าย)	ร้อยละการใช้จ่าย	คงเหลือ
106	สำนักงานอุตสาหกรรมพื้นฐานและการเหมืองแร่ เขต 3 เชียงใหม่	1.17	0.50	0.00	0.00	0.50	42.34	0.67
107	มหาวิทยาลัยราชภัฏเชียงใหม่	106.63	23.44	0.00	0.00	23.44	21.99	83.18
108	มหาวิทยาลัยเทคโนโลยีราชมงคลล้านนา	123.31	0.00	0.00	0.00	0.00	0.00	123.31
109	มหาวิทยาลัยแม่โจ้	288.44	0.00	288.44	100.00	288.44	100.00	0.00
110	มหาวิทยาลัยเชียงใหม่	1,006.54	0.00	1,006.54	100.00	1,006.54	100.00	0.00
111	สำนักงานพระพุทธศาสนาจังหวัดเชียงใหม่	38.28	0.00	0.06	0.16	0.06	0.16	38.22
112	กองกำกับการ 5 กองบังคับการฝึกพิเศษ กองบัญชาการตำรวจตระเวนชายแดน	54.57	54.57	0.00	0.00	54.57	100.00	0.00
113	กองบังคับการตำรวจตระเวนชายแดน ภาค 3	30.11	0.00	0.00	0.00	0.00	0.00	30.11
114	กองกำกับการตำรวจตระเวนชายแดนที่ 33	36.71	0.00	0.00	0.00	0.00	0.00	36.71
115	ตำรวจภูธรภาค 5 จังหวัดเชียงใหม่	333.28	11.00	9.46	2.84	20.46	6.14	312.82
116	ตำรวจภูธรจังหวัดเชียงใหม่	1.00	0.00	0.00	0.00	0.00	0.00	1.00
	องค์การมหาชน 1 หน่วยงาน	310.28	0.00	310.28	100.00	310.28	100.00	0.00
1	สถาบันวิจัยและพัฒนาพื้นที่สูง เชียงใหม่ (องค์การมหาชน)	61.03	0.00	61.03	100.00	61.03	100.00	0.00
2	สถาบันวิจัยดาราศาสตร์แห่งชาติ (องค์การมหาชน)	249.25	0.00	249.25	100.00	249.25	100.00	0.00
	กรมจังหวัด 2 หน่วยงาน	337.28	0.00	0.00	0.00	0.00	0.00	337.28
1	สำนักบริหารยุทธศาสตร์กลุ่มจังหวัดภาคเหนือตอนบน 1	66.29	0.00	0.00	0.00	0.00	0.00	66.29
2	จังหวัดเชียงใหม่	270.99	0.00	0.00	0.00	0.00	0.00	270.99
	องค์กรปกครองส่วนท้องถิ่น 6 หน่วยงาน	107.22	0.00	0.00	0.00	0.00	0.00	107.22
1	เทศบาลเมืองแม่โจ้	10.08	0.00	0.00	0.00	0.00	0.00	10.08
2	เทศบาลเมืองแม่เหียะ	8.66	0.00	0.00	0.00	0.00	0.00	8.66
3	เทศบาลเมืองเมืองแกนพัฒนา	9.32	0.00	0.00	0.00	0.00	0.00	9.32
4	เทศบาลเมืองต้นเปา	10.59	0.00	0.00	0.00	0.00	0.00	10.59
5	เทศบาลนครเชียงใหม่	16.47	0.00	0.00	0.00	0.00	0.00	16.47
6	องค์การบริหารส่วนจังหวัดเชียงใหม่	52.11	0.00	0.00	0.00	0.00	0.00	52.11

ที่มา : ระบบบริหารการเงินการคลังภาครัฐแบบอิเล็กทรอนิกส์ (GFMIS)

สำหรับผลการใช้จ่ายค่าใช้จ่ายเพื่อแก้ไขปัญหา เยียวยา และฟื้นฟูเศรษฐกิจและสังคมที่ได้รับผลกระทบจากสถานการณ์การแพร่ระบาดของโรคติดเชื้อไวรัสโคโรนา 2019 ข้อมูล ณ วันที่ 17 ธันวาคม 2564 ได้รับจัดสรรงบประมาณทั้งสิ้น 80 หน่วยงาน ประกอบด้วยเงินกู้ภายใต้พระราชกำหนดให้อำนาจกระทรวงการคลังกู้เพื่อแก้ไขปัญหา เยียวยา และฟื้นฟูเศรษฐกิจและสังคม ที่ได้รับผลกระทบจากการแพร่ระบาดของโรคติดเชื้อไวรัสโคโรนา 2019 จำนวน 2,263.78 ล้านบาท เบิกจ่าย 1,638.60 ล้านบาท คิดเป็นร้อยละ 72.38 และได้รับจัดสรรงบกลาง 368.46 ล้านบาท เบิกจ่าย 308.38 ล้านบาท คิดเป็นร้อยละ 83.69

2. หนังสือเวียนเพื่อทราบและถือปฏิบัติ จำนวน 1 ฉบับ

หนังสือกระทรวงการคลัง ด่วนที่สุด ที่ กค 0402.2/ว 193 ลงวันที่ 20 ธันวาคม 2564 เรื่อง หลักเกณฑ์และวิธีปฏิบัติในการปฏิบัติงานผ่านระบบบริหารการเงินการคลังภาครัฐแบบอิเล็กทรอนิกส์ใหม่

เพื่อให้การเบิกเงินจากคลัง รับเงิน จ่ายเงิน และนำเงินส่งคลัง ในระบบ New GFMIS Thai ของหน่วยงานผู้เบิก เป็นไปอย่างเรียบร้อย และมีประสิทธิภาพ จึงกำหนดหลักเกณฑ์และวิธีปฏิบัติในการปฏิบัติงานผ่านระบบบริหารการเงินการคลังภาครัฐแบบอิเล็กทรอนิกส์ใหม่ ให้หน่วยงานผู้เบิกดำเนินการเบิกเงินจากคลัง รับเงิน จ่ายเงิน และนำเงินส่งคลัง ในระบบ New GFMIS Thai ตั้งแต่ วันอังคารที่ 4 มกราคม 2565 เป็นต้นไป ประเด็นสำคัญในการดำเนินการของหน่วยงานผู้เบิก มีดังนี้

1. ใช้อุปกรณ์หรือเครื่องมือ สำหรับปฏิบัติงานในระบบ New GFMIS Thai ปฏิบัติงานผ่านเว็บไซต์ https://portal.gfmis.go.th/

2. ให้หัวหน้าหน่วยงานจัดทำคำสั่งหรือมอบหมายเป็นลายลักษณ์อักษร กำหนดตัวบุคคลผู้มีสิทธิใช้ GFMIS Token Key และรหัสผ่าน รวมถึงหน้าที่ความรับผิดชอบ การควบคุม การเก็บรักษา GFMIS Token Key และรหัสผ่าน เพื่อความปลอดภัยในการใช้งานระบบ

3. กรณีมีการเปลี่ยนแปลงผู้มีสิทธิเข้าปฏิบัติงาน มีหนังสือแจ้งกรมบัญชีกลาง พร้อมแนบคำสั่งแต่งตั้งให้ดำรงตำแหน่งของผู้ถือ GFMIS Token Key และรหัสผ่าน ทันทีหลังจากได้รับการอนุมัติ

4. GFMIS Token Key สูญหาย แจ้ง กองระบบการคลังภาครัฐ กรมบัญชีกลาง หมายเลขโทรศัพท์ 0 2298 6660 โดยด่วน เพื่อระงับสิทธิการใช้งาน และหัวหน้าหน่วยงานผู้เบิก มีหนังสือแจ้งกรมบัญชีกลางภายใน 3 วันทำการ

5. การเบิกเงินจากคลัง การรับเงิน การจ่ายเงิน และการนำเงินส่งคลัง ให้ปฏิบัติตามระเบียบกระทรวงการคลังว่าด้วยการเบิกเงินจากคลัง การรับเงิน การจ่ายเงิน การเก็บรักษาเงินและการนำเงินส่งคลัง พ.ศ. 2562 และที่แก้ไขเพิ่มเติม

สามารถ Download คู่มือ หลักเกณฑ์ คำถามที่พบบ่อย (FAQ) และการทบทวนบทเรียน การใช้งานระบบ New GFMIS Thai ได้ที่เว็บไซต์ New GFMIS Thai (https://newgfmisthai.gfmis.go.th/)

Download
•หนังสือเวียน ว193
•คู่มือการใช้งานระบบ

๔.๑.๒ การดำเนินโครงการตามแผนปฏิบัติราชการประจำปีของจังหวัดเชียงใหม่ ประจำปีงบประมาณ พ.ศ. ๒๕๖๕ *(สำนักงานจังหวัดเชียงใหม่)*

สรุปโครงการตามแผนปฏิบัติราชการประจำปีงบประมาณ พ.ศ. ๒๕๖๕ จังหวัดเชียงใหม่

จังหวัดเชียงใหม่ได้รับการจัดสรรงบประมาณตามพระราชบัญญัติงบประมาณรายจ่ายประจำปีงบประมาณ พ.ศ. ๒๕๖๕ จำนวน ๑๐ โครงการ ๑๙ กิจกรรม งบประมาณรวม ๓๐๒,๕๑๗,๑๐๐ บาท (รวมค่าใช้จ่ายในการบริหารงานจังหวัดแบบบูรณาการ) จำแนกเป็น

- งบลงทุน จำนวน ๒๗ รายการ งบประมาณ ๒๗๐,๙๘๕,๐๐๐ บาท (๘๙.๕๘%)
- งบดำเนินงาน จำนวน ๑๒ กิจกรรม งบประมาณ ๒๑,๕๓๒,๑๐๐ บาท (๗.๑๒%)
- ค่าใช้จ่ายในการบริหารงานจังหวัดแบบบูรณาการ งบประมาณ ๑๐,๐๐๐,๐๐๐ บาท (๓.๓๐%)

สามารถสรุปตามประเด็นการพัฒนาจังหวัดได้ ดังนี้

๑) การส่งเสริมการท่องเที่ยวเพิ่มมูลค่าเชื่อมโยงธรรมชาติ วัฒนธรรม สุขภาพและเศรษฐกิจท้องถิ่น จำนวน ๒ โครงการ งบประมาณ ๑๖๕,๔๔๓,๐๐๐ บาท

๒) การขับเคลื่อนเกษตรปลอดภัย เกษตรแปรรูปมูลค่าสูง ตลอดห่วงโซ่คุณค่า และพัฒนานวัตกรรมอาหารแห่งอนาคต ภายใต้ BCG Model จำนวน ๑ โครงการ งบประมาณ ๑,๓๖๙,๙๐๐ บาท

๓) การผลักดันเชียงใหม่สู่การเป็นเมืองอัจฉริยะ เมืองแห่งไมซ์ เมืองแห่งสตาร์ทอัพ และเมืองนวัตกรรมการแพทย์และสุขภาพ (SMS & Medicopolis: Smart City, MICE City, Startup City, Medicopolis) ให้สามารถรองรับการเป็นศูนย์กลางทางการค้า การลงทุน ของภาคเหนือ จำนวน ๑ โครงการ งบประมาณ ๑,๕๐๐,๐๐๐ บาท

๔) การพัฒนาเศรษฐกิจสร้างสรรค์ (Creative Economy) โดยใช้ความคิดสร้างสรรค์ภูมิปัญญา และอัตลักษณ์ล้านนา จำนวน ๑ โครงการ งบประมาณ ๒,๖๔๙,๔๐๐ บาท

๕) การจัดการปัญหาฝุ่นควัน (PM๒.๕) พัฒนาทรัพยากรธรรมชาติและสิ่งแวดล้อม อย่างยั่งยืน จำนวน ๒ โครงการ งบประมาณ ๖๙,๕๑๒,๔๐๐ บาท

๖) การจัดการสาธารณภัย การสร้างความมั่นคง และยกระดับคุณภาพชีวิตที่ดีของประชาชน ตามแนวทางเศรษฐกิจพอเพียง จำนวน ๓ โครงการ งบประมาณ ๕๒,๐๔๒,๔๐๐ บาท

โดยจังหวัดเชียงใหม่ได้มีคำสั่งจังหวัดเชียงใหม่ ที่ ๕๔๙๙/๒๕๖๔ เรื่อง การมอบอำนาจเกี่ยวกับการจัดซื้อจัดจ้างและการบริหารพัสดุภาครัฐ โครงการตามแผนปฏิบัติราชการประจำปีของจังหวัดเชียงใหม่ ประจำปีงบประมาณ พ.ศ. ๒๕๖๕ ลงวันที่ ๘ พฤศจิกายน ๒๕๖๔ โดยให้หน่วยงานดำเนินโครงการเร่งรัดการเสนอโครงการให้จังหวัดพิจารณาอนุมัติ และให้ดำเนินการตามขั้นตอนและวิธีการจัดซื้อจัดจ้างตามระเบียบข้อกฎหมายที่เกี่ยวข้อง

ปัจจุบัน จังหวัดได้ดำเนินโครงการตามแผนปฏิบัติราชการประจำปีของจังหวัดเชียงใหม่ ประจำปีงบประมาณ พ.ศ. ๒๕๖๕ ดังนี้

๑) โครงการ/กิจกรรมที่**<u>อนุมัติแล้ว</u>** จำนวน **๙** กิจกรรม งบประมาณ **๒๒๗,๐๖๗,๑๐๐** บาท คิดเป็นร้อยละ **๗๕.๐๖**

๒) โครงการ/กิจกรรมที่**<u>อยู่ระหว่างเสนออนุมัติ</u>** จำนวน **๒** กิจกรรม งบประมาณ **๓,๐๕๐,๖๐๐** บาท คิดเป็นร้อยละ **๑.๐๑**

๓) โครงการ/กิจกรรมที่**<u>ขอโอนเปลี่ยนแปลง</u>** จำนวน **๘** กิจกรรม งบประมาณ **๖๒,๓๙๙,๔๐๐** บาท คิดเป็นร้อยละ **๒๐.๖๓** (เสนอต่อที่ประชุมคณะกรรมการบริหารงานจังหวัดแบบบูรณาการ (ก.บ.จ.) ในคราวประชุมครั้งที่ ๕/๒๕๖๔ เมื่อวันที่ ๒๒ ธันวาคม ๒๕๖๔)

<u>ผลการเบิกจ่าย</u> ณ วันที่ ๒๔ ธันวาคม ๒๕๖๔ รวมทั้งสิ้น **๑,๐๒๒,๐๑๗.๑** คิดเป็นร้อยละ **๐.๓๔** จำแนกเป็นค่าใช้จ่ายในการบริหารงานฯ จำนวน ๙๓๓,๓๕๙.๑ บาท และค่าใช้จ่ายในการดำเนินโครงการ จำนวน ๘๘,๖๕๘ บาท

มติที่ประชุม .....

.....

.....

๔.๑.๓ การดำเนินโครงการตามแผนปฏิบัติราชการประจำปีของกลุ่มจังหวัดภาคเหนือตอนบน ๑ ประจำปีงบประมาณ พ.ศ. ๒๕๖๕ *(กลุ่มงานบริหารยุทธศาสตร์กลุ่มจังหวัดภาคเหนือตอนบน ๑)*

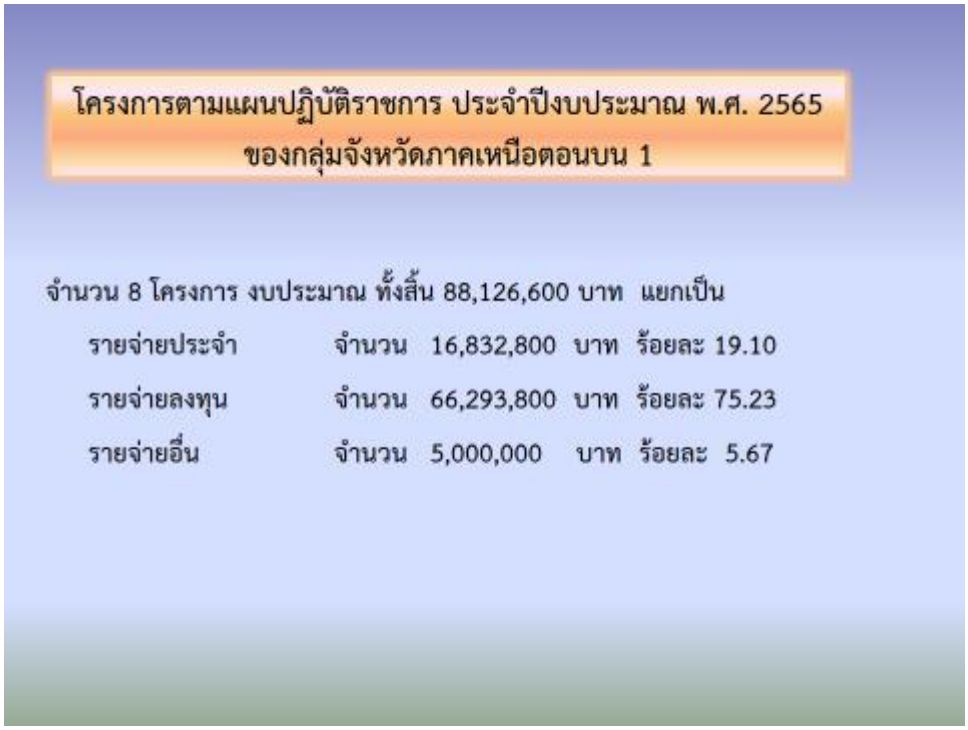

โครงการตามแผนปฏิบัติราชการ ประจำปีงบประมาณ พ.ศ. 2565 ของกลุ่มจังหวัดภาคเหนือตอนบน 1

โครงการ/กิจกรรม	งบประมาณ (บาท)	ประเภทงบประมาณ			หน่วยงานเจ้าภาพ
		งบดำเนินงาน	งบลงทุน	งบรายจ่ายอื่น	
1. โครงการส่งเสริมการท่องเที่ยวเชิงสุขภาพ Wellness	702,500	702,500			สำนักงานการท่องเที่ยวและกีฬาจังหวัดเชียงใหม่
2. โครงการส่งเสริมการท่องเที่ยวเชิงวัฒนธรรมและธรรมชาติ Culture&Craft	50,000,000		50,000,000		สำนักงานการท่องเที่ยวและกีฬาจังหวัดเชียงใหม่
3. โครงการจัดแสดงนวัตกรรมและจำหน่ายสินค้า Lanna Expo 2022	6,000,000	6,000,000			สำนักงานพาณิชย์จังหวัดเชียงใหม่
4. โครงการเสริมสร้างนวัตกรรมการผลิตนมโคคุณภาพสูงล้านนาสู่การแข่งขันด้านการตลาด	577,000	577,000			สำนักงานปศุสัตว์ เขต 5
5. โครงการเพิ่มศักยภาพการผลิตโคเนื้อคุณภาพดีของกลุ่มภาคเหนือตอนบน 1	897,600	897,600			สำนักงานปศุสัตว์ เขต 5
6. โครงการแก้ไขปัญหาฝุ่นควันกลุ่มจังหวัดภาคเหนือตอนบน 1	22,858,900	6,565,100	16,293,800		สำนักงานทรัพยากรธรรมชาติและสิ่งแวดล้อมจังหวัดเชียงใหม่

โครงการตามแผนปฏิบัติราชการ ประจำปีงบประมาณ พ.ศ. 2565 ของกลุ่มจังหวัดภาคเหนือตอนบน 1

โครงการ/กิจกรรม	งบประมาณ (บาท)	ประเภทงบประมาณ			หน่วยงานเจ้าภาพ
		งบดำเนินงาน	งบลงทุน	งบรายจ่ายอื่น	
7. โครงการยกระดับศักยภาพผู้ประกอบการอุตสาหกรรมเซรามิก และหัตถอุตสาหกรรมสู่สากล	2,090,600	2,090,600			มหาวิทยาลัยราชภัฏลำปาง
8. ค่าใช้จ่ายในการบริหารจัดการกลุ่มจังหวัดแบบบูรณาการ	5,000,000			5,000,000	กลุ่มงานบริหารยุทธศาสตร์กลุ่มจังหวัดภาคเหนือตอนบน 1
รวมทั้งสิ้น	88,126,600	16,832,800	66,293,800	5,000,000	

การดำเนินโครงการตามแผนปฏิบัติราชการประจำปี งบประมาณ พ.ศ. 2565 กลุ่มจังหวัดภาคเหนือตอนบน 1

อนุมัติผ่านกลุ่มจังหวัดภาคเหนือตอนบน 1

สถานะ	จำนวนกิจกรรม	งบประมาณ	ร้อยละ
1. อนุมัติกิจกรรม	4	73,850,000	83.79
2. อยู่ระหว่างเสนอกิจกรรม	4	1,474,600	1.67
3. อยู่ระหว่างตรวจสอบ/แก้ไข	-	-	-
4. ยังไม่ส่งโครงการ	4	12,361,700	14.54

ผลการเบิกจ่ายเงินกันไว้เบิกเหลื่อมปี งบประมาณ โครงการกลุ่มจังหวัดภาคเหนือตอนบน 1 ประจำปีงบประมาณ พ.ศ. 2564

จังหวัด	เงินกันไว้เบิกเหลื่อมปี		รวม	เบิกจ่าย		รวม	ร้อยละ
	ลงทุน	ดำเนินงาน		ลงทุน	ดำเนินงาน		
ชม	65,468,210.00	48,699,316.50	114,167,526.50	28,886,097.00	3,983,700.00	32,869,797.00	28.79
มส	74,976,951.00	-	74,976,951.00	-	-	-	-
ลป	12,540,577.00	2,458,900.00	14,999,477.00	12,540,577.00	2,458,900.00	14,999,477.00	100
ลพ	7,014,144.58	1,739,000.00	8,753,144.58	7,014,144.58	-	7,014,144.58	80.13
รวมทั้งสิ้น	**159,999,882.58**	**52,897,216.50**	**212,897,099.08**	**48,440,818.58**	**6,442,600.00**	**54,883,418.58**	**25.78**

ข้อมูลจากสำนักงานจังหวัด ณ วันที่ 27 ธันวาคม 2564

มติที่ประชุม .....

.....

.....

๔.๑.๓ รายงานความก้าวหน้าโครงการส่งเสริมการท่องเที่ยว เพิ่มมูลค่าเชื่อมโยงวัฒนธรรมและเศรษฐกิจท้องถิ่น กิจกรรมจัดงานมหกรรมเมืองหัตถกรรมสร้างสรรค์ *(Craft & Folk Art)* *(สำนักงานพัฒนาชุมชนจังหวัดเชียงใหม่)*

<u>วัตถุประสงค์ของโครงการ</u>

๑. เพื่อการจัดงานมหกรรมเมืองหัตถกรรมสร้างสรรค์ (Craft & Folk Art) ในรูปแบบออนไลน์ และรูปแบบ Onsite

๒. เพื่อเกิดการเรียนรู้ ความเข้าใจในอัตลักษณ์ ตำนาน มรดก คุณค่าของวัฒนาธรรม อันเป็นทุนทางวัฒนธรรมล้านนา ของหมู่บ้านเป้าหมาย

๓. เพื่อประชาสัมพันธ์เผยแพร่อัตลักษณ์ ตำนาน มรดก คุณค่าของวัฒนาธรรม อันเป็นทุนทางวัฒนธรรมล้านนา ไปในวงกว้าง

รายละเอียดข้อมูลหมู่บ้านเป้าหมาย ทั้ง ๕ หมู่บ้าน

๑. ชุนชนหล่ายแก้ว/บ้านสันบ่อเย็น อำเภอดอยเต่า
๒. ชุมชนใหม่หนองบัว อำเภอไชยปราการ
๓. ชุมชนบ้านกิ่วแลน้อย อำเภอสันป่าตอง
๔. ชุมชนบ้านดอนจั่น อำเภอเมืองเชียงใหม่
๕. ชุมชนบ้านเชิงดอย อำเภอจอมทอง

ความก้าวหน้าตาม TOR

๑. ได้ถ่ายทำภาพยนตร์สั้น (ซีรี่ส์) เพื่อประชาสัมพันธ์ เผยแพร่ การท่องเที่ยว วิถีชีวิตของชุมชนและผลิตภัณฑ์เด่น ต่าง ๆ ของหมู่บ้านเป้าหมาย ทั้ง ๕ หมู่บ้าน เสร็จเรียบร้อยแล้ว โดยการประชาสัมพันธ์ดังกล่าว เป็นการนำเสนอผ่านการเล่าเรื่องแบบภาพยนตร์สั้น นำแสดงโดยคุณศักดิ์สิทธิ์ แท่งทอง ซึ่งในขณะนี้กำลังทยอยออกอากาศ เผยแพร่ผ่านสื่อโทรทัศน์ (TV Digital) ช่องไทยรัฐทีวี ช่อง ๓๒ และผ่านทาง Social network เช่น Facebook, Tiktok, Instragram, Youtube โดยมีกำหนดการออกอากาศ ดังนี้

- ชุมชนบ้านกิ่วแลน้อย อำเภอสันป่าตอง ออกอากาศ ในวันที่ ๑๒ ธันวาคม ๒๕๖๔
- ชุมชนบ้านดอนจั่น อำเภอเมืองเชียงใหม่ ออกอากาศ ในวันที่ ๑๙ ธันวาคม ๒๕๖๔
- ชุนชนหล่ายแก้ว/บ้านสันบ่อเย็น อำเภอดอยเต่า ออกอากาศ ในวันที่ ๒๖ ธันวาคม ๒๕๖๔
- ชุมชนบ้านใหม่หนองบัว อำเภอไชยปราการ ออกอากาศ ในวันที่ ๑ มกราคม ๒๕๖๔

และชุมชนบ้านเชิงดอย อำเภอจอมทอง ออกอากาศ ในวันที่ ๒ มกราคม ๒๕๖๔

๒. จัดงาน “มหกรรมเมืองหัตกรรมสร้างสรรค์ (Craft & Folk Art)” ภายใต้โครงการส่งเสริมการท่องเที่ยวเพิ่มมูลค่าเชื่อมโยงวัฒนธรรมและเศรษฐกิจท้องถิ่น **ในรูปแบบปกติ (ON-SITE)** ระยะเวลาจัดงาน ๕ วัน โดยให้ผู้สนใจสามารถเข้าร่วมงานในรูปแบบนิทรรศการ และภายในงานมีการนำสินค้าในชุมชนมาจำหน่าย ซึ่งได้ดำเนินการจัดงานฯ เสร็จสิ้นไปแล้ว เมื่อวันที่ ๑๗ – ๒๑ ธันวาคม ๒๕๖๔ ที่ผ่านมา ณ ลาน GC บริเวณหน้าลิฟต์แก้ว ชั้น G ศูนย์การค้าเซ็นทรัลพลาซา เชียงใหม่ แอร์พอร์ต

๓. จัดงาน “มหกรรมเมืองหัตกรรมสร้างสรรค์ (Craft & Folk Art)” ภายใต้โครงการส่งเสริมการท่องเที่ยวเพิ่มมูลค่าเชื่อมโยงวัฒนธรรมและเศรษฐกิจท้องถิ่น **ในรูปแบบเสมือนจริง (Virtual Event)** เริ่มตั้งแต่วันที่ ๑๗ ธันวาคม ๒๕๖๔ และยังคงสามารถเข้าร่วมงานต่อเนื่องได้ เป็นระยะเวลา ๑ เดือน เพื่อขยายโอกาสให้ผู้สนใจสามารถรับชมและเข้ามามีส่วนร่วมกับทุกกิจกรรมภายในงานได้จากทั่วประเทศในรูปแบบออนไลน์ ทาง Facebook : “มหกรรมเมืองหัตถกรรมสร้างสรรค์ Craft & Folk Art” และเว็บไซต์ www.chiangmaicraft-folkart.com

มติที่ประชุม .....

.....

.....

๔.๒ ด้านกิจการพิเศษ

๔.๒.๑ การดำเนินการป้องกันและลดอุบัติเหตุทางถนนช่วงเทศกาลปีใหม่ พ.ศ. ๒๕๖๕ จังหวัดเชียงใหม่ *(สำนักงานป้องกันและบรรเทาสาธารณภัยจังหวัดเชียงใหม่)*

สรุปการเตรียมการป้องกันและลดอุบัติเหตุทางถนนช่วงเทศกาลปีใหม่ พ.ศ. ๒๕๖๕ จังหวัดเชียงใหม่
ข้อมูล ณ วันที่ ๑๑ ธันวาคม ๒๕๖๔

สถิติอุบัติเหตุทางถนนช่วงเทศกาลปีใหม่ ๒๕๖๔

ปีใหม่ พ.ศ.	ครั้ง	บาดเจ็บ	เสียชีวิต
๒๕๖๔	๑๑๕	๑๑๗	๑๑
๒๕๖๓	๑๐๔	๑๐๔	๑๔
๒๕๖๒	๑๑๕	๑๑๒	๑๖
๒๕๖๑	๑๒๗	๑๓๕	๑๐
๒๕๖๐	๑๕๒	๑๖๔	๑๑

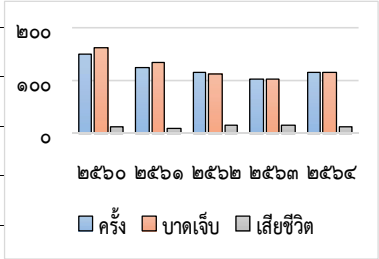

- **จำนวนอุบัติเหตุเกิดขึ้น** ๑๑๕ ครั้ง มากกว่าค่าเฉลี่ย ๓ ปี ย้อนหลัง ๑ ครั้ง เพิ่มขึ้นคิดเป็นร้อยละ ๐.๘๘
- **จำนวนผู้ได้รับบาดเจ็บ** ๑๑๗ คน เท่ากับค่าเฉลี่ย ๓ ปี
- **จำนวนผู้เสียชีวิต** ๑๑ คน น้อยกว่าค่าเฉลี่ย ๓ ปี ย้อนหลัง ๒ คน ลดลงคิดเป็นร้อยละ ๑๕.๓๘
- **สาเหตุที่ทำให้เกิดอุบัติเหตุเกิดจาก** เมาสุรา (๕๖.๕๒%) รองลงมาคือขับรถเร็วเกินกำหนด (๒๗.๘๓%) และทัศนวิสัยไม่ดี (๑๕.๖๕%) ตามลำดับ
- **ยานพาหนะที่เกิดอุบัติเหตุสูงสุด** คือรถมอเตอร์ไซค์ (๘๖.๔๔%) รองลงมาคือรถปิคอัพ (๖.๗๘%)
- **สถานะส่วนใหญ่** เป็นผู้ขับขี่ (๘๐.๔๗%) รองมาคือ ผู้โดยสาร (๑๗.๙๗%) และคนเดินเท้า (๑.๕๖%)
- **สถานที่เกิดเหตุ** ส่วนใหญ่เกิดทางตรง (๕๙.๑๓%) และทางโค้ง (๒๕.๒๒%) ตามลำดับ
- **ประเภทถนน** ส่วนใหญ่เกิดเหตุบนถนนกรมทางหลวง ,ถนนใน อบต./หมู่บ้าน (๔๐.๘๗%) และถนนกรมทางหลวงชนบท (๑๑.๓๐%)
- **ช่วงเวลาที่เกิดเหตุ**ส่วนใหญ่เกิดในเวลา ๑๖.๐๑ – ๒๐.๐๐ น. (๒๓.๔๘%) รองมาคือ ๐๐.๐๑-๐๔.๐๐ น.(๒๐.๘๗%)
- **ช่วงอายุผู้บาดเจ็บและเสียชีวิต** อายุ. ๕๐ ปีขึ้นไป. มากที่สุด (๒๘.๑๒%) รองลงมาคือช่วงอายุ ๔๐ -๔๙ ปี(๑๗.๙๗%)
- **ประเภทคนส่วนใหญ่**เป็นคนในพื้นที่ ร้อยละ (๖๘.๗๕%) ในเขตจังหวัด (๑๙.๕๓%) และนอกเขตจังหวัด (๑๑.๗๒%)

ผลการดำเนินงานของอำเภอ	• **อำเภอที่เกิดอุบัติเหตุมากที่สุด** คือ **อำเภอหางดง** จำนวน ๑๐ ครั้ง • **อำเภอที่มีผู้บาดเจ็บมากที่สุด** คือ อำเภอหางดง จำนวน ๑๐ คน • **อำเภอที่มีผู้เสียชีวิตมากที่สุด** คือ อำเภอสันทราย จำนวน ๓ ราย • **อำเภอที่ไม่มีอุบัติเหตุ มีจำนวน ๒ อำเภอ คือ** อำเภอกัลยาณิวัฒนา และอำเภอแม่ออน
การเตรียมการเทศกาลปีใหม่ พ.ศ. ๒๕๖๕	
ใช้หัวข้อรณรงค์ "ชีวิตวิถีใหม่ ขับขี่อย่างปลอดภัย ไร้อุบัติเหตุ"	
ช่วงเวลาดำเนินการ	แบ่งการดำเนินงานเป็น ๒ ช่วง ได้แก่ ๑. ช่วงการรณรงค์และประชาสัมพันธ์ (๑ - ๒๑ ธันวาคม ๖๔) ๒. ช่วงดำเนินการ ดังนี้ • ช่วงก่อนควบคุมเข้มข้น (๒๒ - ๒๘ ธันวาคม ๒๕๖๔) • ช่วงรณรงค์เข้มข้น (๒๙ ธันวาคม ๖๔ - ๔ มกราคม ๖๕) • ช่วงหลังการรณรงค์ (๕ - ๑๑ มกราคม ๖๕)
เป้าหมาย	

ปีใหม่ พ.ศ.	จำนวนครั้ง	บาดเจ็บ	เสียชีวิต
๒๕๖๒	๑๑๕	๑๑๒	๑๖
๒๕๖๓	๑๐๔	๑๐๔	๑๔
๒๕๖๔	๑๑๕	๑๑๗	๑๑
เฉลี่ยย้อนหลัง ๓ ปี	๑๑๑	๑๑๑	๑๔
ร้อยละ ๕	๑๐๖	๑๐๕	๑๓

- **จำนวนการเกิดอุบัติเหตุ บาดเจ็บ และเสียชีวิต ลดลง ร้อยละ ๕ ของค่าเฉลี่ย ๓ ปีย้อนหลัง**

  (ต้องน้อยกว่า เกิดเหตุ ๑๐๖ ครั้ง บาดเจ็บ ๑๐๕ ราย เสียชีวิต ๑๓ ราย)
- **จำนวนผู้เสียชีวิตในอำเภอสีแดง ลดลง ร้อยละ ๕ ของค่าเฉลี่ย ๓ ปีย้อนหลัง**
- **จำนวนผู้เสียชีวิต ณ จุดเกิดเหตุ ลดลง ร้อยละ ๕ ของค่าเฉลี่ย ๓ ปีย้อนหลัง**
- **จำนวนผู้เสียชีวิตในพฤติกรรมเสี่ยงหลัก ได้แก่ ขับรถเร็วเกินกว่ากฎหมายกำหนด ดื่มแล้วขับ ไม่สวมหมวกนิรภัย และไม่คาดเข็มขัดนิรภัย ลดลง ร้อยละ ๕ ของค่าเฉลี่ย ๓ ปีย้อนหลัง**
- **จำนวนเยาวชนอายุต่ำกว่า ๒๐ ปี ได้รับบาดเจ็บ จากการเมาแล้วขับ ลดลง ร้อยละ ๕ ของค่าเฉลี่ย ๓ ปีย้อนหลัง**

มาตรการป้องกันและลดอุบัติเหตุทางถนนช่วงเทศกาลของจังหวัดเชียงใหม่	**<u>มาตรการหลักในช่วงเทศกาล แบ่งออกเป็น ๕ ด้าน คือ</u>** ๑. **<u>ด้านบริหารจัดการ</u>** ดำเนินการ ดังนี้ ● ตั้งศูนย์ปฏิบัติการ ช่วงเทศกาลของจังหวัดและอำเภอ มีการประชุมคณะกรรมการในทุกวัน ● จัดทำแผนปฏิบัติการ ทั้งในระดับจังหวัด อำเภอ และองค์กรปกครองส่วนทองถิ่น ● ตั้งคณะทำงานตั้งจุดตรวจครอบคลุมทั้ง ๒๕ อำเภอ และสามารถปรับเปลี่ยนตามบริบทของพื้นที่ ● วิเคราะห์สาเหตุการเกิดอุบัติเหตุ ในกรณีเกิดอุบัติเหตุใหญ่หรือเป็นที่น่าสนใจของสังคม ● จัดกิจกรรม ๑ อำเภอ ๑ กิจกรรมศาสนา ● ดำเนินมาตรการองค์กร เน้นย้ำหน่วยงานราชการ สถานศึกษา ให้เป็นต้นแบบของประชาชน ● ดำเนินการ ด่านชุมชน ด่านครอบครัว ๒. **<u>การลดปัจจัยเสี่ยงทางถนนและสภาพแวดล้อม</u>** ดำเนินการ ดังนี้ ● **ด้านถนน -** แก้ไขจุดเสี่ยง กำหนด ๑ ท้องถิ่น ๑ ถนนปลอดภัย เฝ้าระวังถนนทางตรงยาวและทางโค้ง ● **จัดทำแผนอำนวยความสะดวกจราจร** ● **สภาพแวดล้อม** - ตรวจสอบสิ่งอันตรายข้างทาง ปรับปรุงสัญญาณต่าง ๆ ให้ปลอดภัยพร้อมใช้งาน ● **จุดตัดทางรถไฟ** - ตรวจสอบจุดตัดทางรถไฟ ปรับปรุงภูมิทัศน์ทางรถไฟ ● **สถานที่ท่องเที่ยวทางน้ำ** - ตรวจโป๊ะ แพ สถานที่ท่องเที่ยวทางน้ำให้ปลอดภัย ปลอดแอลกอฮอล์ ๓. **<u>มาตรการลดปัจจัยเสี่ยงด้านยานพาหนะ</u>** ควบคุมรถโดยสารสาธารณะ พนักงานขับรถต้องมีแอลกอฮอล์ต้องเป็นศูนย์ มีการตรวจสภาพรถโดยสารสาธารณะทุกคันให้มีความปลอดภัยก่อนการเดินทางทุกครั้ง โดยดำเนินการ ดังนี้ ● **รถโดยสาร** - ควบคุมความปลอดภัยรถโดยสาร ทั้งรถและคนขับ ● **รถขนส่ง** – ให้รถบรรทุกหยุดให้บริการ เลี่ยงบรรทุกน้ำหนักเกิน ● **รถตู้** - ให้มีการทำประกันภัยภาคบังคับ และระบบ GPS ● **การรณรงค์** – ประชาสัมพันธ์ตรวจสภาพรถก่อนเดินทาง ๔. **<u>มาตรการด้านผู้ใช้รถใช้ถนนอย่างปลอดภัย</u>** โดยดำเนินการ ดังนี้ ● **บังคับใช้กฎหมาย** - ๑๐ รสขม. ตรวจแอลกอฮอล์ ควบคุมสถานบริการ อย่างเคร่งครัด ● **ใช้จิตอาสา และแนวทางประชารัฐ** - โดยการมีส่วนร่วมของชุมชน ● **ประชาสัมพันธ์** - ทุกช่องทาง เน้น ห้ามขับรถเร็วเกินกำหนด เมาไม่ขับ ให้สวมหมวกนิรภัยทุกครั้ง ● **การดูแลนักท่องเที่ยว** - O เพิ่มความเข้มข้นในแหล่งท่องเที่ยวเป็นพิเศษ โดยเฉพาะ ๔ ดอย มอบหมายรองผู้ว่าฯ เป็นหัวหน้าคณะทำงาน ได้แก่ ดอยสุเทพ ดอยอินทนนท์ ดอยอ่างขาง และดอยคำ

	o ประกาศเจ้าพนักงานจราจรห้ามรถโดยสารขนาดใหญ่ขึ้นดอยสำคัญ กำหนดเวลาขึ้นลงดอย ๕. **<u>มาตรการด้านการช่วยเหลือหลังเกิดเหตุ</u>** ดำเนินการ ดังนี้ ● เตรียมความพร้อมทั้งหน่วยกู้ชีพ กู้ภัย โรงพยาบาล บุคลากร เครื่องมือ ยานพาหนะและระบบสื่อสาร ให้มีความพร้อมตลอด ๒๔ ชั่วโมง ● สำรองโลหิตฉุกเฉิน ● อบรมเจ้าหน้าที่การแพทย์ฉุกเฉินให้มีความพร้อม ● เน้นย้ำความปลอดภัยของรถฉุกเฉิน
มาตรการพิเศษ	● กำหนดการดำเนินงานอย่างเข้มข้นกับอำเภอกลุ่มเสี่ยงที่มีสถิติการเกิดอุบัติเหตุทางถนนสูง อาทิ การดำเนินการมาตรการชุมชน การรณรงค์ให้ความรู้ประชาสัมพันธ์ การจัดทำสถานการณ์แยกเป็นรายตำบลพร้อมทั้งแนวทางการแก้ไขปัญหาและจัดการความเสี่ยง ● ใช้ประชาชนจิตอาสาภัยพิบัติ ร่วมดำเนินการกับอาสาสมัคร อสม. ประชาชนในพื้นที่ ดูแลความปลอดภัย ● ออกประกาศเจ้าพนักงานจราจรห้ามรถโดยสารขนาดใหญ่ขึ้นแหล่งท่องเที่ยวที่เป็นดอย เนื่องจากอาจจะเกิดอุบัติเหตุได้ง่าย จำนวน ๔ ดอย ได้แก่ ดอยอินทนนท์ , ดอยอ่างขาง , ดอยสุเทพ และดอยคำ โดยมีรองผู้ว่าราชการจังหวัดเชียงใหม่ เป็นหัวหน้าคณะทำงานทั้ง ๔ ดอย ● เพิ่มประสิทธิภาพการบังคับใช้กฎหมาย ด้วยกล้อง CCTV โดยการนำเทคโนโลยี AI มาช่วยตรวจจับผู้ไม่สวมหมวกนิรภัยแบบอัตโนมัติตลอด ๒๔ ชั่วโมงในพื้นที่ ๕ อำเภอ ได้แก่ เมืองเชียงใหม่ สันทราย หางดง สันกำแพง สารภี ● การใช้กล้องตรวจจับความเร็วอัตโนมัติ (Speed Camera) จำนวน ๑๐ จุด บนถนนสาย ๑๑๘ เชียงใหม่ – เชียงราย และถนนสาย ๑๐๘ เชียงใหม่ – จอมทอง รวมถึงกล้องตรวจจับความเร็วแบบมือถือ จำนวน ๑๖ ตัวทั่วจังหวัดเชียงใหม่ ● นำนวัตกรรมกล้องตรวจจับการฝ่าฝืนสัญญาณไฟ ตามแยกใหญ่ในเมืองเชียงใหม่ มาชาวงบังคับใช้กฎหมาย ● ขอความร่วมมือผู้ประกอบการ งดจำหน่ายเครื่องดื่มแอลกอฮอล์ หรือมีการจัด Zoning ในการจำหน่าย ● ใช้การประชาสัมพันธ์ทุกรูปแบบ ทั้งสถานีวิทยุ โทรทัศน์ เสียงตามสาย หอกระจายข่าว เพื่อแจ้งเตือนประชาชนตระหนักถึงความปลอดภัยทางถนนในช่วงเทศกาลปีใหม่ ● ประกาศเจ้าพนักงานจราจรจังหวัดเชียงใหม่ กำหนดความเร็วของรถในเขตเทศบาลเป็นเขต slow city โดยกำหนดความเร็วในพื้นที่ชั้นในคูเมืองเชียงใหม่ไม่เกิน ๔๐ กม./ชม ● ให้องค์กรปกครองส่วนท้องถิ่น เป็นหน่วยงานหลักในการป้องกันและแก้ไขปัญหาอุบัติเหตุทางถนนในพื้นที่

การดำเนินงานควบคู่กับมาตรการการป้องกันโรคติดเชื้อไวรัสโคโรนา ๒๐๑๙	● แจกหน้ากากอนามัยให้กับผู้โดยสารรถสาธารณะทุกคน ● การเข้มงวดการตรวจแอลกอฮอล์ อุปกรณ์ทุกชิ้นต้องปลอดภัย ● ใช้นวัตกรรมมาช่วยลดการสัมผัสและเผชิญหน้าของเจ้าหน้าที่ด้วยกล้อง CCTV ● ใช้ระบบประชุมทางไกลกับศูนย์ปฏิบัติการความปลอดภัยทางถนนอำเภอ เพื่อวางแผน ติดตามและประสานการปฏิบัติงาในช่วงเทศกาลปีใหม่

มติที่ประชุม .....

.....

.....

๔.๒.๒ สถานการณ์ภัยในพื้นที่จังหวัดเชียงใหม่และการให้ความช่วยเหลือ *(สำนักงานป้องกันและบรรเทาสาธารณภัยจังหวัดเชียงใหม่)*

สถานการณ์ภัยหนาวของจังหวัดเชียงใหม่
จังหวัดเชียงใหม่ ได้ประกาศเขตพื้นที่ประสบสาธารณภัย (ภัยหนาว) ในเขตพื้นที่อำเภอ
กัลยาณิวัฒนา ทั้ง 3 ตำบล
ได้แก่ ตำบลบ้านจันทร์ ตำบลแม่แดด
และ ตำบลแจ่มหลวง
มีอุณหภูมิต่ำกว่า ๘ องศาเซลเซียส
ติดต่อกันเกิน ๓ วัน
(เมื่อวันที่ ๖ ธ.ค. ๖๔)
สำนักงานป้องกันและบรรเทาสาธารณภัย
จังหวัดเชียงใหม่
ปภ.

การให้ความช่วยเหลือ
มูลนิธิราชประชานุเคราะห์
ในพระบรมราชูปถัมภ์
ผ้าห่มกันหนาว
จำนวน ๑๐,๕๐๐ ผืน
โครงการ "ไทยเบฟ..รวมใจ
ต้านภัยหนาว" ปีที่ ๒๒
ผ้าห่มกันหนาว
จำนวน ๑๕,๐๐๐ ผืน
หน่วยงานภายนอก
(บ.ซูซูกิ, We love Chiangmai,
การไฟฟ้าฝ่ายผลิตแห่งประเทศไทย,
โครงการสิงห์อาสา, กลุ่มเซนทรัลฯ)
เครื่องกันหนาว
จำนวน ๒,๕๐๐ ผืน
SUZUKI
We Chiang Mai
กฟผ.
สิงห์อาสา
CENTRAL Group
สำนักงานป้องกันและบรรเทาสาธารณภัย
จังหวัดเชียงใหม่
ปภ.

www.cmdisaster.com
สายด่วนนิรภัย 1784
สำนักงานป้องกันและบรรเทาสาธารณภัยจังหวัดเชียงใหม่
" ป้องกันภัยเชิงรุก บรรเทาทุกข์เมื่อเกิดภัย "

มติที่ประชุม .....

.....

.....

๔.๒.๓ การแก้ไขปัญหาไฟป่าและฝุ่นละอองขนาดเล็ก PM 2.5 จังหวัดเชียงใหม่ *(สำนักงานทรัพยากรธรรมชาติและสิ่งแวดล้อมจังหวัดเชียงใหม่)*

มติที่ประชุม .....
.....
.....

๔.๒.๔ การปิดประกาศ ๑๕ วัน และการประชุมรับฟังความคิดเห็นของประชาชน ผังเมืองรวมเมืองเชียงใหม่ (ปรับปรุงครั้งที่ ๔) *(สำนักงานโยธาธิการและผังเมืองจังหวัดเชียงใหม่)*

การปิดประกาศ ๑๕ วัน และการประชุมรับฟังความคิดเห็นของประชาชน ผังเมืองรวมเมืองเชียงใหม่ (ปรับปรุงครั้งที่ ๔)

รายละเอียด	กำหนดวัน
โฆษณาทางวิทยุและหนังสือพิมพ์ และระบบเครือข่ายสารสนเทศ (เป็นเวลาติดต่อกัน ๗ วัน)	๑๕-๒๑ ธันวาคม ๒๕๖๔
ปิดประกาศเอกสาร แผนที่ และแผนผัง (เป็นเวลาไม่น้อยกว่า ๑๕ วัน)	๒๒ ธันวาคม ๒๕๖๔- ๑๗ มกราคม ๒๕๖๕ (รวม ๒๗ วัน)
ประชุมรับฟังความคิดเห็นของประชาชน กลุ่มอำเภอหางดง	๑๘ มกราคม ๒๕๖๕ เวลา ๐๙.๐๐ น. ณ หอประชุมที่ว่าการอำเภอหางดง ร่วมกับการประชุมออนไลน์ (online Meeting)
กลุ่มอำเภอสารภี	๑๙ มกราคม ๒๕๖๕ เวลา ๐๙.๐๐ น. ณ สำนักบริการวิชาการ มหาวิทยาลัยเชียงใหม่ ร่วมกับประชุมออนไลน์ (Online Meeting)
กลุ่มอำเภอสันทราย อำเภอแม่ริม อำเภอดอยสะเก็ด และอำเภอสันกำแพง	๒๐ มกราคม ๒๕๖๕ เวลา ๐๙.๐๐ น. ณ สำนักบริการวิชาการ มหาวิทยาลัยเชียงใหม่ ร่วมกับประชุมออนไลน์ (Online Meeting)
กลุ่มอำเภอเมืองเชียงใหม่	๒๑ มกราคม ๒๕๖๕ เวลา ๐๙.๐๐ น. ณ สำนักบริการวิชาการ มหาวิทยาลัยเชียงใหม่ ร่วมกับประชุมออนไลน์ (Online Meeting)
ผู้มีส่วนได้ส่วนเสียสามารถยื่นแสดงความคิดเห็นเกี่ยวกับข้อกำหนดการใช้ประโยชน์ที่ดิน พร้อมสงวนสิทธิ์ดังกล่าวเป็นหนังสือ	ภายในวันที่ ๓๑ มกราคม ๒๕๖๕

ขอเชิญเข้าร่วมประชุมแสดงความคิดเห็นในการวางและจัดทำ

ผังเมืองรวมเมืองเชียงใหม่ (ปรับปรุงครั้งที่ 4)

18-21 มกราคม 2565 เวลา 09.00-12.00 น.

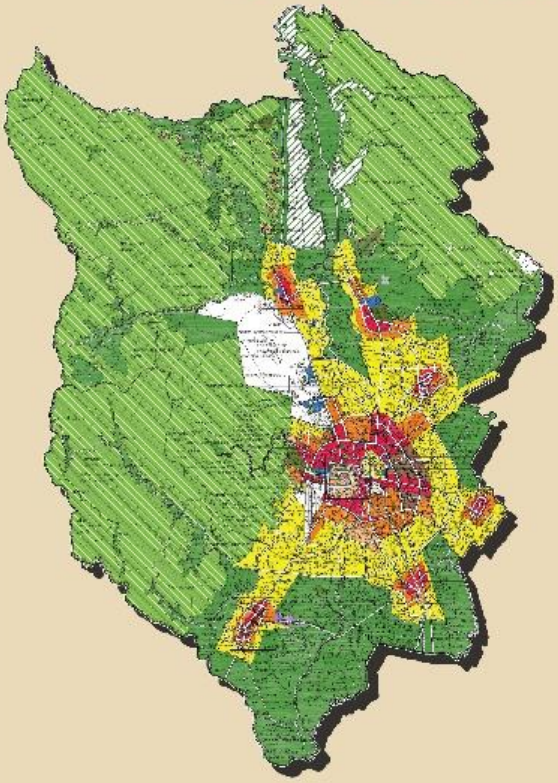

กลุ่มที่ 1
วันอังคารที่ **18** ม.ค
ประชาชน
ในเขตอำเภอหางดง
ณ หอประชุมที่ว่าการ
อำเภอหางดง

กลุ่มที่ 2
วันพุธที่ **19** ม.ค
ประชาชน
ในเขตอำเภอสารภี
ณ หอประชุมที่ว่าการ
อำเภอสารภี

กลุ่มที่ 3
วันพฤหัสบดีที่ **20** ม.ค
ประชาชน
ในเขตอำเภอสันทราย
อำเภอแม่ริม
อำเภอดอยสะเก็ด
และอำเภอสันกำแพง
ณ สำนักบริการวิชาการ
มหาวิทยาลัยเชียงใหม่

กลุ่มที่ 4
วันศุกร์ที่ **21** ม.ค
ประชาชน
ในเขตอำเภอเมืองเชียงใหม่
ณ สำนักบริการวิชาการ
มหาวิทยาลัยเชียงใหม่

เข้าร่วมประชุมผ่านระบบออนไลน์

zoom

ผังเมืองรวมเมืองเชียงใหม่ (ปรับปรุงครั้งที่ 4)

สำนักงานโยธาธิการและผังเมืองจังหวัดเชียงใหม่
โทร : 05 311 2733 ต่อ 19

ส่วนผังเมืองรวมที่ 2 สำนักผังเมืองรวม กรมโยธาธิการและผังเมือง
โทร : 02 201 8200, 02 201 8209

บริษัท พิสุทธิ์ เทคโนโลยี จำกัด
โทร : 02 136 7159, 02 136 7363

ดาวน์โหลดเอกสารปิดประกาศ 15 วัน
ได้ตั้งแต่ 22 ธันวาคม 2564

ใบสงวนสิทธิ์

เอกสารประกอบ
คำสงวนสิทธิ์ในการยื่นคำร้องผู้มีส่วนได้ส่วนเสีย

เอกสารประกอบการยื่นสงวนสิทธิ์

- ☑ 1. แบบฟอร์ม คำสงวนสิทธิ์ในการยื่นคำร้องผู้มีส่วนได้ส่วนเสีย
- ☑ 2. สำเนาบัตรประชาชน
- ☑ 3. (1) กรณีเจ้าของที่ดิน : สำเนาโฉนดที่ดิน
  (2) กรณีไม่ใช่เจ้าของที่ดิน : สำเนาโฉนดที่ดิน + ใบมอบอำนาจ

1 แบบฟอร์ม คำสงวนสิทธิ์ในการยื่นคำร้องผู้มีส่วนได้ส่วนเสีย

กรณี ไม่มี ประเด็นสงวนสิทธิ์ด้านข้อกำหนด

คำขอสงวนสิทธิ์ในการยื่นคำร้องผู้มีส่วนได้ส่วนเสีย

กรณี มี ประเด็นสงวนสิทธิ์ด้านข้อกำหนด

คำขอสงวนสิทธิ์ในการยื่นคำร้องผู้มีส่วนได้ส่วนเสีย

ใบสงวนสิทธิ์

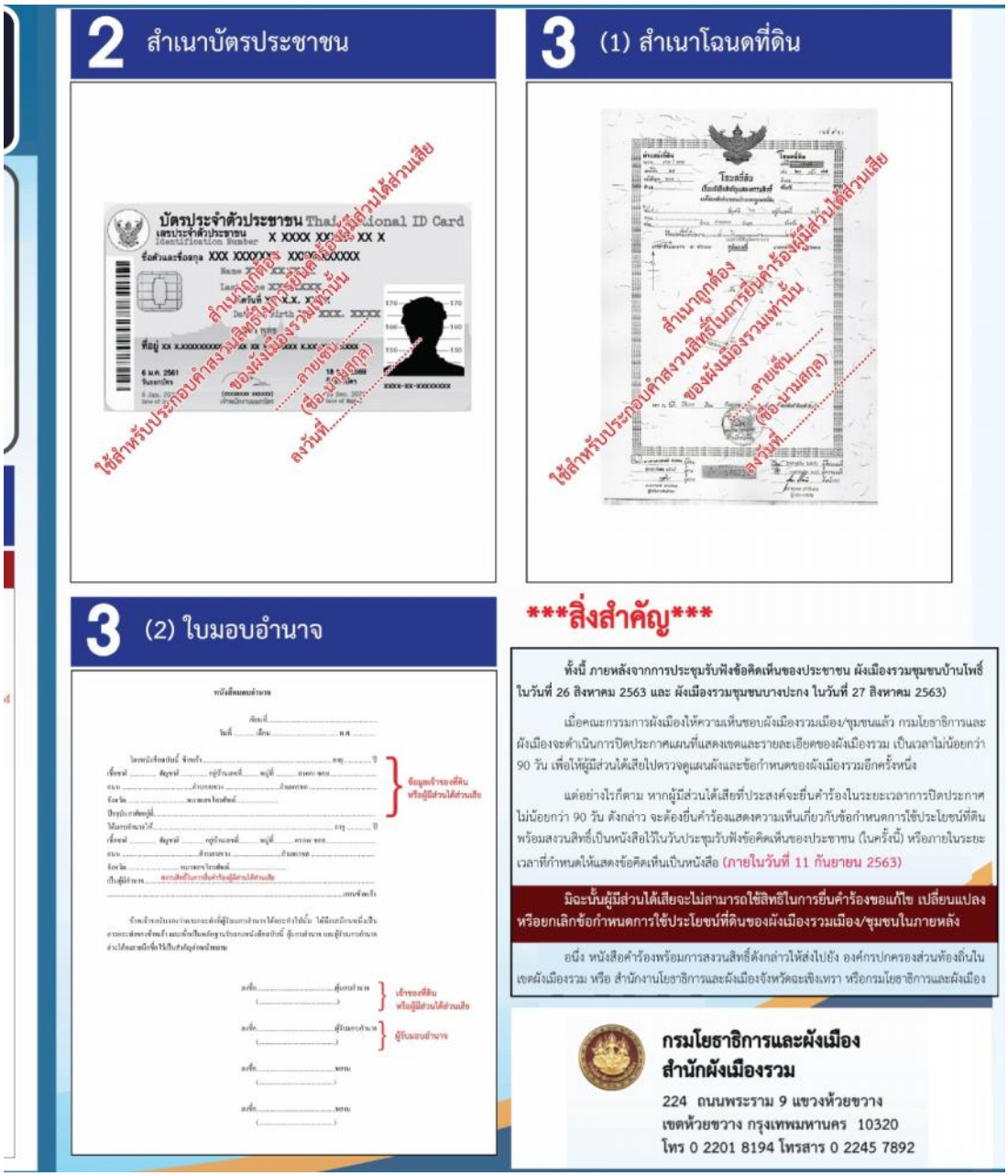

มติที่ประชุม .....

.....

.....

๔.๓ ด้านความมั่นคง

๔.๓.๑ สถานการณ์การแพร่ระบาดโรคติดเชื้อไวรัสโคโรนา ๒๐๑๙ (โควิด – ๑๙) และผลการฉีดวัคซีนโควิด – ๑๙ จังหวัดเชียงใหม่ *(สำนักงานสาธารณสุขจังหวัดเชียงใหม่)*

มติที่ประชุม .....

.....

.....

๔.๓.๒ สถานการณ์ด้านแรงงานและมาตรการช่วยเหลือจากผลกระทบการแพร่ระบาดโรคติดเชื้อไวรัสโคโรนา ๒๐๑๙ (โควิด – ๑๙) *(สำนักงานแรงงานจังหวัดเชียงใหม่)*

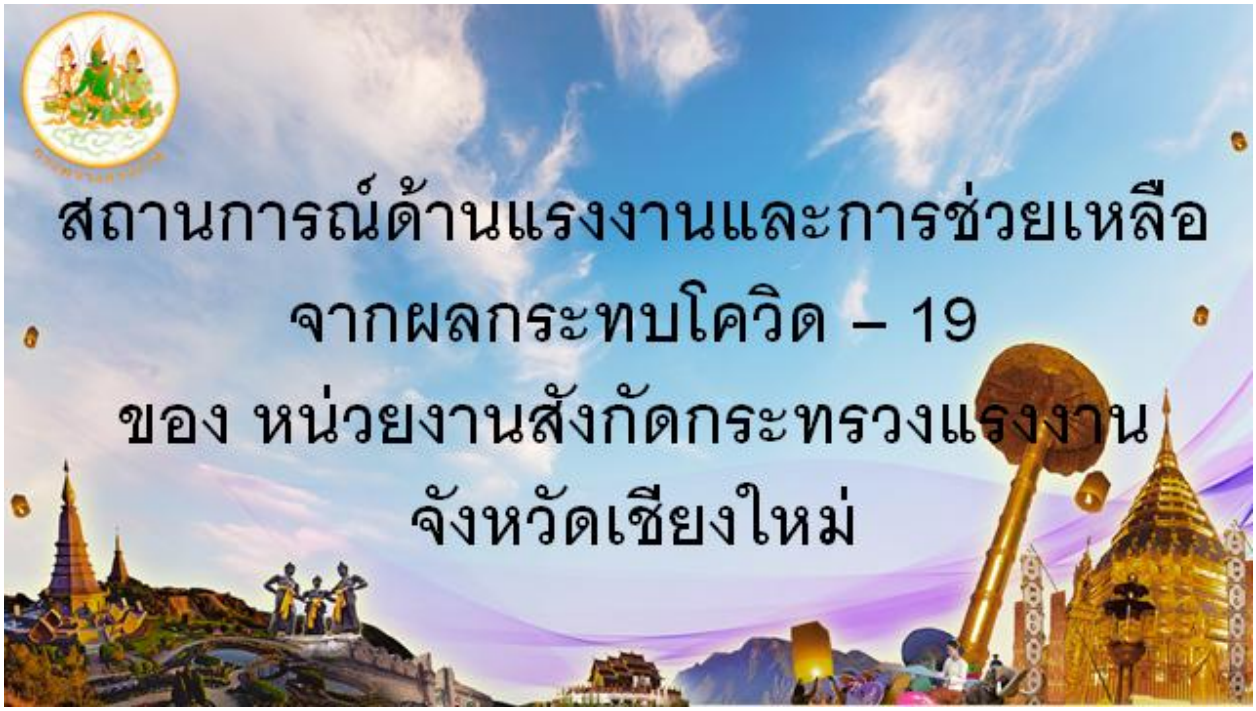

3. คนต่างด้าวที่ได้รับอนุญาตให้ทำงาน

ปัจจุบันจังหวัดเชียงใหม่มีคนต่างด้าวที่ได้รับอนุญาตให้ทำงาน ทั้งสิ้น จำนวน 136,213 ราย
แยกเป็น แรงงานต่างด้าวสัญชาติเมียนมา ลาว กัมพูชา จำนวน 93,933 ราย และคนต่างชาติสัญชาติอื่น ๆ จำนวน 42,280 ราย

ลำดับที่	ประเภทคนต่างด้าว	นายจ้าง (คน)	คนต่างด้าว (คน)	คิดเป็นร้อยละ
1	คนต่างด้าวสัญชาติเมียนมา ลาว กัมพูชา	20,604	93,933	68.96
2	คนต่างด้าวชนกลุ่มน้อย / บุคคลไม่มีสถานะทางทะเบียน	11,075	37,055	27.20
3	คนต่างด้าวทั่วไป (Non – Immigrant Visa)	1,442	4,637	3.40
4	คนต่างด้าวที่ได้รับการส่งเสริมการลงทุน (BOI)	109	588	0.43
รวม		33,230	136,213	100

ประเภทกิจการที่มีการจ้างแรงงานต่างด้าวสัญชาติเมียนมา ลาว กัมพูชา
มากที่สุด 5 อันดับแรก
กิจการจำหน่าย
อาหารและ
เครื่องดื่ม
งานบ้าน
5,823 ราย
กิจการก่อสร้าง
6,699 ราย
กิจการให้บริการ
ต่าง ๆ
6,756 ราย
32,299 ราย
30,489 ราย
กิจการเกษตรและปศุสัตว์
อ.หางดง
6,269 ราย
อ.แม่ริม
7,076 ราย
อ.เมือง
เชียงใหม่
21,052 ราย
อำเภอที่มีการจ้างงาน
คนงานต่างด้าว ฯ
มากที่สุด
อ.ฝาง
10,341 ราย
อ.สันทราย
12,811 ราย

การให้ความช่วยเหลือ
1. การจ่ายสิทธิประโยชน์ชดเชยกรณีว่างงาน กองทุนประกันสังคม
(ม.33, ม.39, ม.40) ในช่วงเดือน มกราคม – กันยายน 2564
กรณีว่างงาน เป็นเงิน 627,075,371.55 บาท
JOB

การสร้างการรับรู้และการช่วยเหลือลูกจ้างจากโควิด – 19
ของหน่วยงาน สำนักงานสวัสดิการและคุ้มครองแรงงาน จังหวัดเชียงใหม่ (1 ต.ค. – 17 ธ.ค. 2564)

ที่	ด้านการสร้างการรับรู้	การดำเนินการ	
		แห่ง	คน
1	การสร้างการรับรู้ในการเฝ้าระวังและป้องกัน การแพร่ระบาดของโรคติดเชื้อฯ ผ่านช่องทางออนไลน์ของสำนักงานสวัสดิการฯ เป็นประจำทุกวัน		
	- ผ่านช่องทาง Facebook		4,048
	- ผ่านช่องทางเว็บไซต์		1,032
	- ผ่านช่องทาง Line Application		1,781
	รวม		**6,861**
2	ติดตามแผนป้องกันและควบคุมการแพร่ระบาดของโรคติดเชื้อไวรัสฯ ตามมาตรการ Bubble and Seal ในสถานประกอบการ	19	6,161

การสร้างการรับรู้และการช่วยเหลือลูกจ้างจากโควิด – 19
ของหน่วยงาน สำนักงานสวัสดิการและคุ้มครองแรงงาน จังหวัดเชียงใหม่ (1 ต.ค. – 17 ธ.ค. 2564)

ที่	ด้านการให้ความช่วยเหลือ	ผลการดำเนินการ		สิทธิประโยชน์ที่ได้รับ (บาท)
1	รับแจ้ง/ติดตามการจ่ายเงินระหว่างหยุดกิจการชั่วคราวตามมาตรา 75 แห่ง พรบ.คุ้มครองแรงงาน พ.ศ. 2541 ของสถานประกอบกิจการ	2	43	572,937.44
2	จ่ายเงินสงเคราะห์จากกองทุนสงเคราะห์ลูกจ้างให้ลูกจ้าง กรณีนายจ้างไม่จ่ายเงินตามคำสั่งพนักงานตรวจแรงงาน	5	17	324,155.00
	รวมการดำเนินการ/สิทธิประโยชน์ที่ได้รับ (บาท)	**7**	**60**	**897,092.44**

โครงการส่งเสริมและรักษาระดับการจ้างงานในธุรกิจ SMEs ของจังหวัดเชียงใหม่

(ต.ค. – 19 ธ.ค. 2564)

SME

ผู้เข้าร่วมโครงการ

- เป็นนายจ้างภาคเอกชนที่อยู่ในระบบประกันสังคม ที่มีลูกจ้างรวมทุกสาขา ไม่เกิน 200 คน

เงื่อนไขการจ่ายเงินอุดหนุน

1. รัฐจ่ายเงินอุดหนุน ให้แก่นายจ้าง ตามจำนวนลูกจ้างสัญชาติไทย จำนวนไม่เกิน 200 คน
2. นายจ้างรับเงินอุดหนุน 3,000 บาท / คน /เดือน ระยะเวลา 3 เดือน (พ.ย. 2564 – ม.ค. 2565)

กลุ่มเป้าหมาย	จำนวน	ผลการลงทะเบียน	จำนวน	อนุมัติเข้าร่วมโครงการ	จำนวน	ยอดเงินที่รัฐอุดหนุน
สถานประกอบการ	13,815 แห่ง	สถานประกอบการ	8,081 แห่ง	สถานประกอบการ	7,928 แห่ง	200,547,000 บาท
ลูกจ้างสัญชาติไทย	93,982 คน	ลูกจ้างสัญชาติไทย	73,662 คน	ลูกจ้างสัญชาติไทย	72,280 คน	

สถาบันพัฒนาฝีมือแรงงาน 19 เชียงใหม่ รับสมัครเยาวชนและบุคคลทั่วไป อายุ 18-35 ปี เข้ารับการฝึกเตรียมเข้าทำงาน รุ่นที่ 1/2565 จำนวน 3 หลักสูตร

1. หลักสูตรช่างเครื่องทำความเย็นและเครื่องปรับอากาศในบ้าน และการพาณิชย์ขนาดเล็ก (ฝึกอบรมฯ 4 เดือน /ฝึกงาน 1 เดือน)
2. หลักสูตรช่างตัดเย็บเสื้อผ้าสตรี ระดับต้น (ฝึกอบรมฯ 4 เดือน /ฝึกงาน 2 เดือน)
3. หลักสูตรผู้ประกอบอาหารไทย (ฝึกอบรมฯ 2 เดือน /ฝึกงาน 1 เดือน)

รับสมัคร
ตั้งแต่บัดนี้ - 26 พ.ย. 2564
(ถึง เวลา 24.00 น.)

- สมัครออนไลน์ได้ที่ลิงค์ : https://zhort.link/IIM
- ยื่นใบสมัครได้ที่สถาบันฯ หรือ ส่งไปรษณีย์ (ดาวโหลดแบบฟอร์มสมัคร): https://zhort.link/Ime
- ดูรายละเอียดเพิ่มเติมได้ที่ เว็บไซต์ สถาบันพัฒนาฝีมือแรงงาน 19 เชียงใหม่ : ข่าวฝึกอบรม หรือคลิกลิงก์ : https://www.dsd.go.th/Chiangmai/Region/Show_Activity/3

ของขวัญปีใหม่ กระทรวงแรงงาน มอบให้แรงงานทั้งในและนอกระบบ
1. ลดอัตราเงินสมทบของผู้ประกันตน ม. 40 เหลือร้อยละ 60 เป็นระยะเวลา 6 เดือน
ทางเลือกที่ 1 ลดอัตราเงินสมทบเหลือ 42 บาท/เดือน จากเดิม 70 บาท/เดือน
ทางเลือกที่ 2 ลดอัตราเงินสมทบเหลือ 60 บาท/เดือน จากเดิม 100 บาท/เดือน
ทางเลือกที่ 3 ลดอัตราเงินสมทบเหลือ 180 บาท/เดือน จากเดิม 300 บาท/เดือน
1. กรณีค่าชดเชย แบ่งเป็น
(1) อัตราค่าชดเชยจากเดิม 30 เท่า เพิ่มเป็น 60 เท่า ของอัตราค่าจ้างขั้นต่ำ สำหรับลูกจ้างที่มีอายุงาน 120 วัน แต่ไม่ครบ 3 ปี
(2) อัตราค่าชดเชยจากเดิม 50 เท่า เพิ่มเป็น 80 เท่า ของอัตราค่าจ้างขั้นต่ำ สำหรับลูกจ้างที่มีอายุงาน 3 ปี แต่ไม่ครบ 10 ปี
(3) อัตราค่าชดเชยจากเดิม 70 เท่า เพิ่มเป็น 100 เท่า ของอัตราค่าจ้างขั้นต่ำ สำหรับลูกจ้างที่มีอายุงาน 10 ปีขึ้นไป
2. กรณีเงินอื่นนอกจากค่าชดเชย อัตราเดิม 60 เท่า เพิ่มเป็น 100 เท่า ของอัตราค่าจ้างขั้นต่ำ
2. เพิ่มอัตราเงินสงเคราะห์จากกองทุนสงเคราะห์ลูกจ้างสูงสุด 100 เท่า เพื่อบรรเทาความเดือดร้อนให้แก่ลูกจ้าง ที่ถูกนายจ้างเลิกจ้างหรือค้างจ่ายเงินเดือน ซึ่งได้รับผลกระทบจากการแพร่ระบาดของโรคโควิด-19

ของขวัญปีใหม่ กระทรวงแรงงาน มอบให้แรงงานทั้งในและนอกระบบ
ฟรี! ดอกเบี้ย 0% นาน 12 เดือน
สำหรับการกู้ยืมเงินจากกองทุน เพื่อผู้รับงานไปทำที่บ้านเพื่อดูแลความเป็นอยู่ของแรงงานนอกระบบ ในกลุ่มผู้รับงานไปทำที่บ้านทั่วประเทศกว่า 6,000 คน โดยกรมการจัดหางาน จะลดอัตราดอกเบี้ยเงินกู้ หรือค่าธรรมเนียมเหลือร้อยละ 0 ต่อปี ในงวดที่ 1 - 12 โดย ไม่ปลอดเงินต้น และงวดที่ 13 เป็นต้นไป จนสิ้นสุดสัญญาคิดอัตราร้อยละ 3 ต่อปี สำหรับวงเงินกู้ยืม ผู้รับงานไปทำที่บ้านรายบุคคลกู้ได้ไม่เกิน 50,000 บาท รายกลุ่มกู้ได้ไม่เกิน 300,000 บาท
ผู้สนใจสามารถยื่นกู้ได้ที่สำนักงานจัดหางานกรุงเทพฯ และสำนักงานจัดหางานทุกจังหวัด ตั้งแต่วันที่ 1 ธันวาคม 2564 ถึง 31 สิงหาคม 2565 และทำสัญญากู้ยืมเงินภายใน 30 กันยายน 2565

มติที่ประชุม .....

.....

.....

๔.๔ นำเสนอโดยเอกสาร

-

มติที่ประชุม .....
.....
.....

<u>ระเบียบวาระที่ ๕</u> เรื่องวาระงานสำคัญของจังหวัดเชียงใหม่ในเดือนมกราคม ๒๕๖๕

วันที่	เวลา	งาน	สถานที่
๕ มกราคม ๒๕๖๕	๑๐.๐๐ น.	รับเสด็จสมเด็จพระเจ้าลูกเธอ เจ้าฟ้าพัชรกิติยาภา นเรนทิราเทพยวดี กรมหลวงราชสาริณีสิริพัชร มหาวัชรราชธิดา พร้อมด้วย สมเด็จพระเจ้าลูกยาเธอ เจ้าฟ้าทีปังกรรัศมีโชติ มหาวชิโรตตมางกูร สิริวิบูลยราชกุมาร	โครงการร้อยใจรักษ์ อำเภอแม่อาย
๙ - ๑๔ มกราคม ๒๕๖๕		รับเสด็จสมเด็จพระกนิษฐาธิราชเจ้า กรมสมเด็จ-พระเทพรัตนราชสุดาฯ สยามบรมราชกุมารี	พื้นที่จังหวัดเชียงใหม่ และจังหวัดแม่ฮ่องสอน
๑๗ มกราคม ๒๕๖๕	๐๙.๐๐ น.	การจัดวันพ่อขุนรามคำแหงมหาราช	ห้องประชุม สภาองค์การบริหาร ส่วนจังหวัดเชียงใหม่ และอำเภอทุกอำเภอ
๑๘ มกราคม ๒๕๖๕	๐๙.๐๐ น.	การจัดพิธีวันยุทธหัตถีของสมเด็จพระนเรศวร มหาราช	พระบรมราชานุสาวรีย์ สมเด็จพระนเรศวร-มหาราช ตำบลเมืองงาย อำเภอเชียงดาว
๒๘ มกราคม ๒๕๖๕	๐๘.๐๐ น.	การประชุมนายอำเภอ หัวหน้าส่วนราชการและรัฐวิสาหกิจในสังกัดกระทรวงมหาดไทย	ห้องประชุม เฉลิมพระเกียรติ ๘๐ พรรษา (ห้อง ๒) ศูนย์ราชการจังหวัด เชียงใหม่
	๐๙.๓๐ น.	การประชุมหัวหน้าส่วนราชการประจำจังหวัดเชียงใหม่ และการประชุมคณะกรมการจังหวัดเชียงใหม่ ครั้งที่ ๑/๒๕๖๕	ห้องประชุม เฉลิมพระเกียรติ ๘๐ พรรษา ศูนย์ราชการจังหวัด เชียงใหม่ และผ่านทาง ระบบ Zoom Meeting
๒๘ มกราคม ๒๕๖๕	๑๓.๐๐ น.	การประชุมคณะกรรมการศูนย์อำนวยการป้องกันและปราบปรามยาเสพติดจังหวัดเชียงใหม่	ห้องประชุม เฉลิมพระเกียรติ ๘๐ พรรษา ศูนย์ราชการจังหวัด เชียงใหม่

มติที่ประชุม .....

.....

.....

<u>ระเบียบวาระที่ ๖</u> **แนวทางการปฏิบัติราชการและข้อสั่งการ**

๖.๑ รองผู้ว่าราชการจังหวัดเชียงใหม่ (นายวรวิทย์ ชัยสวัสดิ์)

๖.๒ รองผู้ว่าราชการจังหวัดเชียงใหม่ (นายรัฐพล นราดิศร)

๖.๓ ผู้ว่าราชการจังหวัดเชียงใหม่ (นายประจญ ปรัชญ์สกุล)

- การกำหนดมาตรการป้องกันการแพร่ระบาดของโรคโควิด - ๑๙ สำหรับข้าราชการ ลูกจ้างประจำ พนักงานราชการ และบุคลากรในสังกัดที่เดินทางกลับภูมิลำเนาหรือออกนอกพื้นที่ก่อนกลับมาปฏิบัติหน้าที่ ในช่วงเทศกาลปีใหม่ ๒๕๖๕

มติที่ประชุม .....

.....

.....