ระเบียบวาระการประชุม
หัวหน้าส่วนราชการประจำจังหวัดเชียงใหม่
และการประชุมคณะกรมการจังหวัดเชียงใหม่
ครั้งที่ ๓/๒๕๖๖

ในวันพฤหัสบดีที่ ๓๐ มีนาคม ๒๕๖๖ เวลา ๐๙.๓๐ น.
ณ ห้องประชุมเฉลิมพระเกียรติ ๘๐ พรรษา
ศูนย์ราชการจังหวัดเชียงใหม่

ระเบียบวาระการประชุม
หัวหน้าส่วนราชการประจำจังหวัดเชียงใหม่และการประชุมคณะกรมการจังหวัดเชียงใหม่
ครั้งที่ ๓/๒๕๖๖
ในวันพฤหัสบดีที่ ๓๐ มีนาคม ๒๕๖๖ เวลา ๐๙.๓๐ น.
ณ ห้องประชุมเฉลิมพระเกียรติ ๘๐ พรรษา ศูนย์ราชการจังหวัดเชียงใหม่

เรื่องระเบียบก่อนวาระประชุม

๑. การสวดมนต์ไหว้พระ (สำนักงานพระพุทธศาสนาจังหวัดเชียงใหม่)

๒. การมอบเกียรติบัตรและรางวัลต่างๆ

๒.๑ การมอบโล่ประกาศเกียรติคุณของปลัดกระทรวงมหาดไทยตามโครงการคัดเลือกหมู่บ้านเข้มแข็งตามแนวทาง “แผ่นดินธรรม แผ่นดินทอง” (หมู่บ้านอยู่เย็น) ประจำปีงบประมาณ พ.ศ. ๒๕๖๕ (ที่ทำการปกครองจังหวัดเชียงใหม่)

๒.๒ การมอบรางวัลเชิดชูเกียรติศูนย์ อปพร. ดีเด่น และ อปพร. ดีเด่น ประจำปี ๒๕๖๖ (สำนักงานป้องกันและบรรเทาสาธารณภัยจังหวัดเชียงใหม่)

๒.๓ การมอบรางวัลการประกวดสื่อสร้างสรรค์โครงการเครือข่ายเยาวชนเชียงใหม่ไม่ทนโกง (มหาวิทยาลัยนอร์ท-เชียงใหม่)

๓. แนะนำหัวหน้าส่วนราชการที่ย้ายมาดำรงตำแหน่ง ณ จังหวัดเชียงใหม่

๓.๑	นายอิศเรศ	สิทธิโรจนกุล
	ตำแหน่งปัจจุบัน	ผู้อำนวยการสำนักงานทรัพยากรธรรมชาติและสิ่งแวดล้อมจังหวัดเชียงใหม่
	ตำแหน่งเดิม	ผู้อำนวยการสำนักบริหารพื้นที่อนุรักษ์ที่ ๑๖

๔. ประมวลภาพกิจกรรมประจำเดือนมีนาคม ๒๕๖๖ (สำนักงานประชาสัมพันธ์จังหวัดเชียงใหม่)

<u>ระเบียบวาระที่ ๑</u> เรื่อง ประธานแจ้งให้ที่ประชุมทราบ

<u>ระเบียบวาระที่ ๒</u> เรื่อง แนวทางการปฏิบัติราชการและข้อสั่งการ

๒.๑ ผู้ว่าราชการจังหวัดเชียงใหม่ (นายนิรัตน์ พงษ์สิทธิถาวร)
๒.๒ รองผู้ว่าราชการจังหวัดเชียงใหม่ (นายศักดิ์ชัย คุณานุวัฒน์ชัยเดช)
๒.๓ รองผู้ว่าราชการจังหวัดเชียงใหม่ (นายวรวิทย์ ชัยสวัสดิ์)
๒.๔ รองผู้ว่าราชการจังหวัดเชียงใหม่ (นายชัชวาลย์ ปัญญา)
๒.๕ รองผู้ว่าราชการจังหวัดเชียงใหม่ (นายวีรพงศ์ ฤทธิ์รอด)

<u>ระเบียบวาระที่ ๓</u> เรื่อง รับรองรายงานการประชุมหัวหน้าส่วนราชการประจำจังหวัดเชียงใหม่ ครั้งที่ ๒/๒๕๖๖ เมื่อวันจันทร์ที่ ๒๗ กุมภาพันธ์ ๒๕๖๖

<u>ระเบียบวาระที่ ๔</u> เรื่องเพื่อทราบ

๔.๑ สรุปการเบิกจ่ายงบประมาณในภาพรวมของจังหวัดเชียงใหม่ ประจำปีงบประมาณ พ.ศ. ๒๕๖๖ (สำนักงานคลังจังหวัดเชียงใหม่)

๔.๒ การให้ความช่วยเหลือผู้ที่ได้รับผลกระทบจากพายุฤดูร้อน (สำนักงานป้องกันและบรรเทาสาธารณภัยจังหวัดเชียงใหม่)

๔.๓ สถานการณ์น้ำห้วงเดือนมีนาคม – พฤษภาคม ๒๕๖๖ (โครงการชลประทานเชียงใหม่)

๔.๔ การเตรียมการป้องกันและลดอุบัติเหตุทางถนนในช่วงเทศกาลสงกรานต์ ปี ๒๕๖๖ (สำนักงานป้องกันและบรรเทาสาธารณภัยจังหวัดเชียงใหม่ และตำรวจภูธรจังหวัดเชียงใหม่)

๔.๕ การส่งเสริมการท่องเที่ยวเทศกาลสงกรานต์ของจังหวัดเชียงใหม่ (การท่องเที่ยวแห่งประเทศไทย สำนักงานเชียงใหม่)

๔.๖ ปฏิทินการเลือกตั้งสมาชิกสภาผู้แทนราษฎร ปี พ.ศ. ๒๕๖๖ (สำนักงานคณะกรรมการการเลือกตั้งประจำจังหวัดเชียงใหม่)

๔.๗ โครงการหนึ่งตำบล หนึ่งหมู่บ้านยั่งยืน เพื่อเฉลิมพระเกียรติสมเด็จพระเจ้าลูกเธอ-เจ้าฟ้าสิริวัณณวรี นารีรัตนราชกัญญา (ที่ทำการปกครองจังหวัดเชียงใหม่)

๔.๘ ประชาสัมพันธ์การปิดประกาศ ๙๐ วัน ผังเมืองรวมเมืองเชียงใหม่ (ปรับปรุงครั้งที่ ๔) (สำนักงานโยธาธิการและผังเมืองจังหวัดเชียงใหม่)

<u>ระเบียบวาระที่ ๕</u> รายงานการขับเคลื่อนนโยบายสำคัญของจังหวัดเชียงใหม่

๕.๑ การแก้ไขปัญหาหมอกควันและไฟป่าจังหวัดเชียงใหม่ ปี พ.ศ. ๒๕๖๖ (สำนักงานทรัพยากรธรรมชาติและสิ่งแวดล้อมจังหวัดเชียงใหม่)

๕.๒ กิจกรรม “ผู้ว่าฯ พบปะประชาชน ๑ สัปดาห์ ๑ อำเภอ” (สำนักงานจังหวัดเชียงใหม่)

<u>ระเบียบวาระที่ ๖</u> เรื่องเพื่อทราบและข่าวประชาสัมพันธ์ (โดยเอกสาร)

๖.๑ ความก้าวหน้าของการขับเคลื่อนจังหวัดเชียงใหม่ เป็นจังหวัดคุณธรรม (สำนักงานวัฒนธรรมจังหวัดเชียงใหม่)

๖.๒ การรณรงค์แต่งกายด้วยผ้าไทยหรือผ้าพื้นเมือง ลายผ้าหงส์ในโคม ลายผ้าอัตลักษณ์ประจำจังหวัดเชียงใหม่ เนื่องในเทศกาลประเพณีสงกรานต์ (ป๋าเวณีปี๋ใหม่เมือง) ประจำปี ๒๕๖๖ (สำนักงานวัฒนธรรมจังหวัดเชียงใหม่)

๖.๓ ประชาสัมพันธ์ประเพณีสงกรานต์ของจังหวัดเชียงใหม่ ประจำปี ๒๕๖๖ (สำนักงานวัฒนธรรมจังหวัดเชียงใหม่)

๖.๔ องค์ความรู้ประเพณี ๑๒ เดือนล้านนา ประจำเดือนเมษายน ๒๕๖๖ (เดือนเจ็ด) “ประเพณีสรงน้ำพระ” (สำนักงานวัฒนธรรมจังหวัดเชียงใหม่)

<u>ระเบียบวาระที่ ๗</u> เรื่องวาระงานสำคัญของจังหวัดเชียงใหม่ในเดือนเมษายน ๒๕๖๖

วันที่	เวลา	งาน	สถานที่
เดือนเมษายน ๒๕๖๖		รับเสด็จพระเจ้าวรวงศ์เธอ พระองค์เจ้าสิริภาจุฑาภรณ์ เป็นการส่วนพระองค์	ประทับแรม ณ เรือนรับรองที่ประทับ กองบิน ๔๑ อำเภอเมืองเชียงใหม่
๒ เมษายน ๒๕๖๖	๐๙.๐๐ น.	การจัดพิธีเฉลิมพระเกียรติสมเด็จพระกนิษฐาธิราชเจ้า กรมสมเด็จพระเทพรัตนราชสุดาฯ สยามบรมราชกุมารี เนื่องในโอกาสวันคล้ายวันพระราชสมภพ และวันอนุรักษ์มรดกไทย ๒ เมษายน ๒๕๖๖	ณ ห้องราชพฤกษ์ ศูนย์ประชุมและแสดงสินค้านานาชาติ เฉลิมพระเกียรติ ๗ รอบพระชนมพรรษา อำเภอเมืองเชียงใหม่

วันที่	เวลา	งาน	สถานที่
๖ เมษายน ๒๕๖๖	๐๙.๐๐ น.	การประกอบพิธีวันพระบาทสมเด็จพระพุทธยอดฟ้า-จุฬาโลกมหาราช และวันที่ระลึกมหาจักรีบรมราชวงศ์ ประจำปี ๒๕๖๖	ณ ห้องราชพฤกษ์ ศูนย์ประชุมและแสดงสินค้านานาชาติ เฉลิมพระเกียรติ ๗ รอบพระชนมพรรษา อำเภอเมืองเชียงใหม่
๑๖ เมษายน ๒๕๖๖		การจัดกิจกรรมสืบสานป๋าเวณี “สระเกล้าดำหัวป๋อเมืองเจียงใหม่” ประจำปี ๒๕๖๖	จวนผู้ว่าราชการจังหวัดเชียงใหม่ อำเภอเมืองเชียงใหม่
๒๕ เมษายน ๒๕๖๖	๐๙.๐๐ น.	การประกอบพิธีวันคล้ายวันสวรรคต สมเด็จพระนเรศวรมหาราช ประจำปี ๒๕๖๖	ณ พระสถูปเจดีย์สมเด็จพระนเรศวรมหาราชานุสรณ์ ตำบลเมืองงาย อำเภอเชียงดาว
๒๗ เมษายน ๒๕๖๖	๐๙.๓๐ น.	การประชุมหัวหน้าส่วนราชการประจำจังหวัดเชียงใหม่ และการประชุมคณะกรมการจังหวัดเชียงใหม่ ครั้งที่ ๔/๒๕๖๖	ณ ห้องประชุมเฉลิมพระเกียรติ ๘๐ พรรษา ศูนย์ราชการจังหวัดเชียงใหม่ อำเภอเมืองเชียงใหม่
๒๘ เมษายน ๒๕๖๖	๑๕.๓๐ น.	พิธีเจริญพระพุทธมนต์ถวายพระพรชัยมงคล พระบาทสมเด็จพระเจ้าอยู่หัว สมเด็จพระนางเจ้าสิริกิติ์ พระบรมราชินีนาถ พระบรมราชชนนีพันปีหลวง และสมเด็จพระนางเจ้าฯ พระบรมราชินี ประจำเดือนเมษายน ๒๕๖๖	ณ วัดพระสิงห์ วรมหาวิหาร อำเภอเมืองเชียงใหม่

เรื่องระเบียบก่อนวาระประชุม

๑. การสวดมนต์ไหว้พระ (สำนักงานพระพุทธศาสนาจังหวัดเชียงใหม่)

๒. การมอบเกียรติบัตรและรางวัลต่างๆ

๒.๑ การมอบโล่ประกาศเกียรติคุณของปลัดกระทรวงมหาดไทยตามโครงการคัดเลือกหมู่บ้านเข้มแข็งตามแนวทาง “แผ่นดินธรรม แผ่นดินทอง” (หมู่บ้านอยู่เย็น) ประจำปีงบประมาณ พ.ศ. ๒๕๖๕ ดังนี้

(๑) รางวัลรองชนะเลิศอันดับ ๒ ระดับเขต ได้แก่ บ้านฮ่องถ่อนพัฒนา หมู่ที่ ๑๐ ตำบลแม่นาวาง อำเภอแม่อาย

(๒) รางวัลชนะเลิศ ระดับจังหวัด ได้แก่

- บ้านเมืองวะ หมู่ที่ ๓ ตำบลลวงเหนือ อำเภอดอยสะเก็ด
- บ้านฮ่องถ่อนพัฒนา หมู่ที่ ๑๐ ตำบลแม่นาวาง อำเภอแม่อาย

(๓) รางวัลรองชนะเลิศอันดับ ๑ ระดับจังหวัด ได้แก่

- บ้านตำหนัก หมู่ที่ ๑ ตำบลแม่เหียะ อำเภอเมืองเชียงใหม่
- บ้านป่าแงะ หมู่ที่ ๔ ตำบลดอนแก้ว อำเภอแม่ริม

(๔) รางวัลรองชนะเลิศอันดับ ๒ ระดับจังหวัด ได้แก่

- บ้านสันทราย หมู่ที่ ๓ ตำบลสันทราย อำเภอฝาง
- บ้านไร่ หมู่ที่ ๕ ตำบลหารแก้ว อำเภอหางดง

(ที่ทำการปกครองจังหวัดเชียงใหม่)

๒.๒ การมอบรางวัลเชิดชูเกียรติศูนย์ อปพร. ดีเด่น และ อปพร. ดีเด่น ประจำปี ๒๕๖๖ ให้แก่ศูนย์ อปพร.เทศบาลเมืองต้นเปา
(สำนักงานป้องกันและบรรเทาสาธารณภัยจังหวัดเชียงใหม่)

๒.๓ การมอบรางวัลการประกวดสื่อสร้างสรรค์โครงการเครือข่ายเยาวชนเชียงใหม่ไม่ทนโกง (มหาวิทยาลัยนอร์ท-เชียงใหม่)

๓. แนะนำหัวหน้าส่วนราชการที่ย้ายมาดำรงตำแหน่ง ณ จังหวัดเชียงใหม่

๓.๑	นายอิศเรศ	สิทธิโรจนกุล
	ตำแหน่งปัจจุบัน	ผู้อำนวยการสำนักงานทรัพยากรธรรมชาติและสิ่งแวดล้อมจังหวัดเชียงใหม่
	ตำแหน่งเดิม	ผู้อำนวยการสำนักบริหารพื้นที่อนุรักษ์ที่ ๑๖

๔. ประมวลภาพกิจกรรมประจำเดือนมีนาคม ๒๕๖๖ (สำนักงานประชาสัมพันธ์จังหวัดเชียงใหม่)

<u>ระเบียบวาระที่ ๑</u> เรื่อง ประธานแจ้งให้ที่ประชุมทราบ

มติที่ประชุม .....
.....
.....

<u>ระเบียบวาระที่ ๒</u> เรื่อง แนวทางการปฏิบัติราชการและข้อสั่งการ

๒.๑ ผู้ว่าราชการจังหวัดเชียงใหม่ (นายนิรัตน์ พงษ์สิทธิถาวร)

๒.๒ รองผู้ว่าราชการจังหวัดเชียงใหม่ (นายศักดิ์ชัย คุณานุวัฒน์ชัยเดช)

๒.๓ รองผู้ว่าราชการจังหวัดเชียงใหม่ (นายวรวิทย์ ชัยสวัสดิ์)

๒.๔ รองผู้ว่าราชการจังหวัดเชียงใหม่ (นายชัชวาลย์ ปัญญา)

๒.๕ รองผู้ว่าราชการจังหวัดเชียงใหม่ (นายวีรพงศ์ ฤทธิ์รอด)

มติที่ประชุม .....

.....

.....

<u>ระเบียบวาระที่ ๓</u> เรื่อง รับรองรายงานการประชุมหัวหน้าส่วนราชการประจำจังหวัดเชียงใหม่ ครั้งที่ ๒/๒๕๖๖ เมื่อวันจันทร์ที่ ๒๗ กุมภาพันธ์ ๒๕๖๖

หัวหน้าสำนักงานจังหวัดเชียงใหม่ ตามที่จังหวัดเชียงใหม่ได้จัดประชุมหัวหน้าส่วนราชการประจำจังหวัดเชียงใหม่ และการประชุมคณะกรมการจังหวัดเชียงใหม่ ครั้งที่ ๒/๒๕๖๖ เมื่อวันจันทร์ที่ ๒๗ กุมภาพันธ์ ๒๕๖๖ เวลา ๐๙.๓๐ น. ณ ห้องประชุมเฉลิมพระเกียรติ ๘๐ พรรษา ศูนย์ราชการจังหวัดเชียงใหม่ อำเภอเมืองเชียงใหม่ จังหวัดเชียงใหม่ นั้น

ฝ่ายเลขานุการได้จัดทำรายงานการประชุม ประกอบด้วยเอกสาร ๒๕ หน้า โดยมีนายนิรัตน์ พงษ์สิทธิถาวร ผู้ว่าราชการจังหวัดเชียงใหม่ เป็นประธานการประชุม ซึ่งได้นำลงเผยแพร่ในเว็บไซต์จังหวัดเชียงใหม่ www.chiangmai.go.th หัวข้อ ประชุมหัวหน้าส่วนราชการ และระบบสำนักงานอิเล็กทรอนิกส์จังหวัดเชียงใหม่ เพื่อให้หัวหน้าส่วนราชการทุกท่านได้ดำเนินการตรวจสอบรายงานการประชุมหัวหน้าส่วนราชการประจำจังหวัดเชียงใหม่ และการประชุมคณะกรมการจังหวัดเชียงใหม่ ครั้งที่ ๒/๒๕๖๖ เป็นที่เรียบร้อยแล้ว จึงขอให้ที่ประชุมตรวจสอบและรับรองรายงานการประชุมดังกล่าว

รายงานการประชุมหน้าถัดไป

มติที่ประชุม .....
.....
.....

สำเนารายงานการประชุม
หัวหน้าส่วนราชการประจำจังหวัดเชียงใหม่และการประชุมคณะกรมการจังหวัดเชียงใหม่
ครั้งที่ ๒/๒๕๖๖
วันจันทร์ที่ ๒๗ กุมภาพันธ์ ๒๕๖๖ เวลา ๐๙.๓๐ น.
ณ ห้องประชุมเฉลิมพระเกียรติ ๘๐ พรรษา ศูนย์ราชการจังหวัดเชียงใหม่

กรมการจังหวัดเชียงใหม่ ผู้บริหารและหัวหน้าส่วนราชการที่เข้าประชุม

กรมการจังหวัดเชียงใหม่

๑.	นายนิรัตน์	พงษ์สิทธิถาวร	ผู้ว่าราชการจังหวัดเชียงใหม่ ประธานการประชุม
๒.	นายอรรถวุฒิ	พึ่งเนียม	ปลัดจังหวัดเชียงใหม่
๓.	นายศักดาวุธ	ศักดิเศรษฐ์	หัวหน้าสำนักงานจังหวัดเชียงใหม่
๔.	พ.ต.อ.ไพศาล	นันตา	(แทน) ผู้บังคับการตำรวจภูธรจังหวัดเชียงใหม่
๕.	นางศศิธร	สุดเจริญ	ประชาสัมพันธ์จังหวัดเชียงใหม่
๖.	พ.อ.ชยุต	เทพทิพย์	สัสดีจังหวัดเชียงใหม่
๗.	นางปลื้มจิต	สิงห์สุทธิจันทร์	คลังจังหวัดเชียงใหม่
๘.	ว่าที่ ร.อ.สันติพงศ์	บุลยเลิศ	ท่องเที่ยวและกีฬาจังหวัดเชียงใหม่
๙.	นางจิราพร	เชาวน์ประยูร ยามาโมโต้	พัฒนาสังคมและความมั่นคงของมนุษย์จังหวัดเชียงใหม่
๑๐.	นายนิทัศน์	ปัญโญ	เกษตรและสหกรณ์จังหวัดเชียงใหม่
๑๑.	นายพงษ์พินันท์	บูรณะกิติ	(แทน) ผู้อำนวยการสำนักทางหลวงที่ ๑ (เชียงใหม่)
๑๒.	นายสมคิด	ปัญญาดี	(แทน) ผู้อำนวยการสำนักงานทรัพยากรธรรมชาติและสิ่งแวดล้อมจังหวัดเชียงใหม่
๑๓.	นายวรชัย	สุวรรณ	(แทน) สถิติจังหวัดเชียงใหม่
๑๔.	นายชำนาญ	กายประสิทธิ์	พลังงานจังหวัดเชียงใหม่
๑๕.	นางนัยนภัส	สังขนุกิจ	พาณิชย์จังหวัดเชียงใหม่
๑๖.	นางศิริพร	ศิริโสดา	ผู้อำนวยการสำนักงานคุมประพฤติจังหวัดเชียงใหม่
๑๗.	นางนภวรรณ	โกละกะ	แรงงานจังหวัดเชียงใหม่
๑๘.	นางวราภรณ์	ฟูสามป๊อก	(แทน) ศึกษาธิการจังหวัดเชียงใหม่
๑๙.	นางสิริรัตน์	โอภาพ	วัฒนธรรมจังหวัดเชียงใหม่
๒๐.	นายแพทย์ จตุชัย	มณีรัตน์	นายแพทย์สาธารณสุขจังหวัดเชียงใหม่
๒๑.	นางพัชรี	ใบยา	อุตสาหกรรมจังหวัดเชียงใหม่

หัวหน้าส่วนราชการ

สังกัดกระทรวงมหาดไทย

๒๒.	นายวรวิทย์	ชัยสวัสดิ์	รองผู้ว่าราชการจังหวัดเชียงใหม่
๒๓.	นายชัชวาลย์	ปัญญา	รองผู้ว่าราชการจังหวัดเชียงใหม่
๒๔.	นายวีรพงศ์	ฤทธิ์รอด	รองผู้ว่าราชการจังหวัดเชียงใหม่
๒๕.	นายชัยรัตน์	ภู่นพมาศ	เจ้าพนักงานที่ดินจังหวัดเชียงใหม่
๒๖.	นางลัดดา	พรหมเมือง	(แทน) พัฒนาการจังหวัดเชียงใหม่
๒๗.	นายวิรัช	ตั้งมั่นคงวรกุล	โยธาธิการและผังเมืองจังหวัดเชียงใหม่

๒๘. นายอารุณ...

๒๘.	นายอารุณ	ปินตา	หัวหน้าสำนักงานป้องกันและบรรเทาสาธารณภัยจังหวัดเชียงใหม่
๒๙.	นางทิพรวี	รัตนรังสรรค์	ท้องถิ่นจังหวัดเชียงใหม่
๓๐.	นางวราภรณ์	ชาวสกุล	หัวหน้าศูนย์บริหารการทะเบียนภาค ๕
๓๑.	นายประสิทธิ์	ชัยบุญเลิศ	ผู้อำนวยการศูนย์เทคโนโลยีสารสนเทศและการสื่อสาร เขต ๗ เชียงใหม่
๓๒.	นายสิทธิศักดิ์	อภิกุลชัยสุทธิ์	นายอำเภอเมืองเชียงใหม่
๓๓.	นายนพดล	สุระสังวาลย์	(แทน) นายอำเภอสันทราย
๓๔.	นายธนกฤต	ฉันทะจำรัสศิลป์	นายอำเภอดอยสะเก็ด
๓๕.	นายเลอยศ	พุทธชิโนรสสกุล	นายอำเภอสารภี
๓๖.	นายกฤตย์	เข็มเพ็ชร	(แทน) นายอำเภอสันกำแพง
๓๗.	นายภัควัต	ขันธหิรัญ	นายอำเภอแม่ริม
๓๘.	นายชัยณรงค์	นันตาสาย	นายอำเภอแม่แตง
๓๙.	นายศักดิ์วิทยา	ธฤติธนเกียรติ์	(แทน) นายอำเภอพร้าว
๔๐.	นายสงัด	บูรณภัทรโชติ	นายอำเภอเชียงดาว
๔๑.	ว่าที่ ร.ต.นพรัตน์	ศุภกิจโกศล	นายอำเภอฝาง
๔๒.	นายชลิต	ทิพย์คำ	นายอำเภอแม่ออน
๔๓.	นางวาสนา	บุญธรรมช่วย	นายอำเภอดอยหล่อ
๔๔.	นางสลีลญา	คำภาแก้ว	นายอำเภอแม่อาย
๔๕.	ว่าที่ ร.ต.บำรุงเกียรติ	วินัยพานิช	นายอำเภอหางดง
๔๖.	นายบุญญฤทธิ์	ใจงาม	(แทน) นายอำเภอสันป่าตอง
๔๗.	นายยุทธพงศ์	ไชยศร	นายอำเภอจอมทอง
๔๘.	นายมิตร	ใจบุญตระกูล	(แทน) นายอำเภอแม่แจ่ม
๔๙.	นายธาดา	สุพพัตกุล	(แทน) นายอำเภอสะเมิง
๕๐.	นายจักรินทร์	สิรินทรภูมิ	นายอำเภอฮอด
๕๑.	นายอภินันท์	เลาหะกุล	(แทน) นายอำเภออมก๋อย
๕๒.	นายเพิ่มศักดิ์	ศรีสวัสดิ์	นายอำเภอดอยเต่า
๕๓.	นายถนอม	กุยแก้ว	นายอำเภอเวียงแหง
๕๔.	นายปธิกร	เอี่ยมสะอาด	นายอำเภอไชยปราการ
๕๕.	นายพีระศักดิ์	ธีรบดี	นายอำเภอแม่วาง
๕๖.	นายวรศักดิ์	พานทอง	นายอำเภอกัลยาณิวัฒนา
๕๗.	นางศิริพร	รือเรือง	ผู้อำนวยการกลุ่มงานศูนย์ดำรงธรรม สำนักงานจังหวัดเชียงใหม่
๕๘.	นายธีระพงษ์	คาวี	(แทน) ผู้อำนวยการกลุ่มงานยุทธศาสตร์และข้อมูลเพื่อการพัฒนาจังหวัด สำนักงานจังหวัดเชียงใหม่
๕๙.	นายพิพัฒน์พงษ์	พุทธวงค์	ผู้อำนวยการกลุ่มงานอำนวยการ สำนักงานจังหวัดเชียงใหม่
๖๐.	นางฉวีวรรณ	ดอกพิกุล	(แทน) รก.หัวหน้าหน่วยตรวจสอบภายในจังหวัดเชียงใหม่
๖๑.	นางสาวดวงกมล	โกศลกาญจน์	ผู้อำนวยการกลุ่มงานบริหารทรัพยากรบุคคล สำนักงานจังหวัดเชียงใหม่

๖๒. นาย...

๖๒.	นายธนากร	พรหมดวง	ผู้อำนวยการกลุ่มงานบริหารยุทธศาสตร์กลุ่มจังหวัดภาคเหนือตอนบน ๑

สังกัดสำนักงานอัยการสูงสุด

๖๓.	นายสัณหณัฐ	สุขสงวน	(แทน) อัยการจังหวัดคดีศาลแขวงเชียงใหม่
๖๔.	นางสาวศรีสมวงศ	ธรรมศิริ	อัยการจังหวัดคดีเยาวชนและครอบครัวจังหวัดเชียงใหม่
๖๕.	นางอภิชยา	เตชะหงษา	อัยการจังหวัดคุ้มครองสิทธิและช่วยเหลือทางกฎหมายและการบังคับคดีจังหวัดเชียงใหม่

สังกัดสำนักงานพระพุทธศาสนาแห่งชาติ

๖๖.	นางสายสวาท	ภาณุมนต์วาที	(แทน) ผู้อำนวยการสำนักงานพระพุทธศาสนาจังหวัดเชียงใหม่

สังกัดสำนักงานตำรวจแห่งชาติ

๖๗.	พ.ต.อ.วรพัฒน์	บุญมา	(แทน) ผู้บังคับการตำรวจตระเวนชายแดนภาค ๓
๖๘.	พ.ต.ท.เอกชัย	อุดหนุน	(แทน) ผู้กำกับการตำรวจตระเวนชายแดนที่ ๓๓
๖๙.	พ.ต.ท.หญิง เนาวรัตน์	เฉลิมศรี	ผู้กำกับการด่านตรวจคนเข้าเมืองท่าอากาศยานเชียงใหม่
๗๐.	พ.ต.ท.หญิง พัศษลพร	ศุกระศร	(แทน) ผู้กำกับการตรวจคนเข้าเมืองจังหวัดเชียงใหม่

สังกัดสำนักนายกรัฐมนตรี

๗๑.	นางสุพิน	จินดาหลวง	(แทน) ผู้อำนวยการสำนักประชาสัมพันธ์เขต ๓
๗๒.	นางนันทนา	อินหลี	(แทน) ผู้อำนวยการสถานีวิทยุโทรทัศน์แห่งประเทศไทย จังหวัดเชียงใหม่
๗๓.	นางศรีอุไร	นุกูลกิจบำรุง	ผู้อำนวยการสถานีวิทยุกระจายเสียงแห่งประเทศไทย จังหวัดเชียงใหม่
๗๔.	ร.ท.ธันณัช	ชัยรัฐฐา	(แทน) รองผู้อำนวยการรักษาความมั่นคงภายในจังหวัดเชียงใหม่ (ทหาร)
๗๕.	นายวรชาติ	ชูชม	ผู้อำนวยการศูนย์เศรษฐกิจการลงทุนภาคที่ ๑
๗๖.	นางสาวพรนิภา	พักตร์ฟอง	ผู้จัดการศูนย์กลุ่มจังหวัดบริการ SME ครบวงจรภาคเหนือตอนบน ๑ จังหวัดเชียงใหม่
๗๗.	นายธนดล	อุตสาคต	(แทน) ผู้อำนวยการสำนักงานทรัพยากรน้ำแห่งชาติ ภาค ๑

สังกัดกระทรวงกลาโหม

๗๘.	พ.อ.ธีระ	ผดุงสุนทร	(แทน) ผู้บัญชาการมณฑลทหารบกที่ ๓๓
๗๙.	น.ท.หญิง วรพิมพ์	พงศ์ภัคอภิปภา	(แทน) ผู้บังคับการกองบิน ๔๑
๘๐.	ว่าที่ น.ต.นิพันธ์	พงษ์แดง	ผู้อำนวยการสถานีวิทยุจากทหารเรือ ส.ทร.๑๑ เชียงใหม่
๘๑.	น.อ.ฤทธิเดช	เกตุทอง	หัวหน้าสถานีวัดความสั่นสะเทือนจังหวัดเชียงใหม่

สังกัดกระทรวงการคลัง

๘๒.	นางสาววาสนา	สมมุติ	คลังเขต ๕
๘๓.	นายอรรถพล	คนเพียร	ธนารักษ์พื้นที่เชียงใหม่
๘๔.	นายเศรษฐพร	ศรีติพันธ์	ผู้อำนวยการสำนักงานสรรพสามิตภาคที่ ๕
๘๕.	นายประพันธ์	สุขเข	สรรพสามิตพื้นที่เชียงใหม่
๘๖.	นายจีระยุทธ	เหล่มประวัติ	(แทน) สรรพากรภาค ๘
๘๗.	นางขวัญวิมล	เดชกุล	(แทน) สรรพากรพื้นที่เชียงใหม่ ๑
๘๘.	นายอำนาจ	เรืองแสง	สรรพากรพื้นที่เชียงใหม่ ๒

๘๙. นายปัญญา...

๘๙.	นายปัญญา	สวนจันทร์	ผู้จัดการศูนย์บ้านพักข้าราชการจังหวัดเชียงใหม่
๙๐.	นางสาวลักษมีกานต์	กาบคำ	(แทน) ผู้อำนวยการสำนักงานศุลกากรภาคที่ ๓
๙๑.	นางสาวลลิตา	อรรถพิมล	นายด่านศุลกากรท่าอากาศยานเชียงใหม่
๙๒.	นายวรรณวิวรรธน์	ทองเปราะ	(แทน) นายด่านศุลกากรเชียงดาว

สังกัดกระทรวงการต่างประเทศ

๙๓.	นางสาวรณพพัณณ์	กปิตถัย	หัวหน้าสำนักงานหนังสือเดินทางชั่วคราวเชียงใหม่

สังกัดกระทรวงการท่องเที่ยวและกีฬา

๙๔.	ผศ.พิมพา	อิ่มสำราญรัชต์	(แทน) รองอธิการบดีมหาวิทยาลัยการกีฬาแห่งชาติ ประจำวิทยาเขตเชียงใหม่
๙๕.	นางผ่องพรรณ	ศิริวัฒนาวงศา	(แทน) ผู้อำนวยการการท่องเที่ยวแห่งประเทศไทย สำนักงานเชียงใหม่
๙๖.	นายก่อพงศ์	นำบุญจิตต์	ผู้อำนวยการสำนักงานการกีฬาแห่งประเทศไทยจังหวัดเชียงใหม่

สังกัดกระทรวงการพัฒนาสังคมและความมั่นคงของมนุษย์

๙๗.	นายพลกฤษณ์	วัชรวิศิษฏ์	(แทน) ผู้อำนวยการสำนักงานส่งเสริมและสนับสนุนวิชาการ ๙ เชียงใหม่
๙๘.	นางพิมภกา	โรยพริกไทย	(แทน) ผู้อำนวยการศูนย์พัฒนาราษฎรบนพื้นที่สูงจังหวัดเชียงใหม่
๙๙.	นางพรจันทร์	เกียรติศิริโรจน์	(แทน) ผู้อำนวยการศูนย์พัฒนาศักยภาพและอาชีพคนพิการหยาดฝนจังหวัดเชียงใหม่
๑๐๐.	นางสาวพิมพ์พร	เหล่าไชย	ผู้ปกครองสถานคุ้มครองคนไร้ที่พึ่งสันมหาพน
๑๐๑.	นางเพทาย	เมฆี	ผู้ปกครองสถานสงเคราะห์เด็กชายบ้านเชียงใหม่
๑๐๒.	นางจิดาภา	สุภาสอน	(แทน) ผู้ปกครองสถานสงเคราะห์เด็กบ้านเวียงพิงค์
๑๐๓.	นางศุภกานต์	อินทุทรัพย์	(แทน) ผู้อำนวยการศูนย์พัฒนาการจัดสวัสดิการสังคมผู้สูงอายุบ้านธรรมปกรณ์ (เชียงใหม่)
๑๐๔.	นางรชยา	ฮั่นตระกูล	หัวหน้าบ้านพักเด็กและครอบครัวจังหวัดเชียงใหม่
๑๐๕.	นางสาวกศิธิชา	ดวงพัตรา	ผู้ปกครองนิคมสร้างตนเองเขื่อนภูมิพลจังหวัดเชียงใหม่
๑๐๖.	นายสุกิตติ์	รักชาติ	ผู้อำนวยการศูนย์คุ้มครองคนไร้ที่พึ่งจังหวัดเชียงใหม่
๑๐๗.	นางสาวกัญญ์วราพร	เมืองลอ	(แทน) ผู้อำนวยการพิพิธภัณฑ์เรียนรู้ราษฎรบนพื้นที่สูง

สังกัดกระทรวงเกษตรและสหกรณ์

๑๐๘.	นายเจริญ	พิมพ์ขาล	เกษตรจังหวัดเชียงใหม่
๑๐๙.	นายชำนาญ	บุญประเสริฐ	ปฏิรูปที่ดินจังหวัดเชียงใหม่
๑๑๐.	นางสาวจุฑามาศ	ชนะพิทักษ์กุล	(แทน) ประมงจังหวัดเชียงใหม่
๑๑๑.	นายณัฏฐ์ชัย	ชาญธีระวิทย์	(แทน) สหกรณ์จังหวัดเชียงใหม่
๑๑๒.	นายอนุสรณ์	หอมขจร	ปศุสัตว์จังหวัดเชียงใหม่
๑๑๓.	นางพัชรินทร์	ศุขอร่าม	(แทน) ผู้อำนวยการสำนักงานพัฒนาที่ดินเขต ๖
๑๑๔.	นายวิโรจน์	บรรเจิดฤทธิ์	ผู้อำนวยการสถานีพัฒนาที่ดินเชียงใหม่
๑๑๕.	นายจรินทร์	คงศรีเจริญ	ผู้อำนวยการโครงการชลประทานเชียงใหม่/ (แทน) ผู้อำนวยการสำนักชลประทานที่ ๑

๑๑๖. นางสาว...

๑๑๖. นางสาวอาภาพัชร์	นาทอง	(แทน) ปศุสัตว์เขต ๕
๑๑๗. นางสาวปนัดดา	ใจมั่น	(แทน) ผู้อำนวยการสำนักงานตรวจบัญชีสหกรณ์ที่ ๗
๑๑๘. นางผ่องภัณณ์	บุญบันดาร	(แทน) หัวหน้าสำนักงานตรวจบัญชีสหกรณ์เชียงใหม่
๑๑๙. นางสาวจงรัก	อิ่มใจ	ผู้อำนวยการสำนักวิจัยและพัฒนาการเกษตรเขตที่ ๑
๑๒๐. นางอาทิตยา	แสงมณี	ผู้อำนวยการศูนย์ส่งเสริมและพัฒนาอาชีพการเกษตรจังหวัดเชียงใหม่
๑๒๑. นางสาวศิวาพร	วังสมบัติ	ผู้อำนวยการศูนย์ถ่ายทอดเทคโนโลยีการสหกรณ์ที่ ๙
๑๒๒. นายพงศ์ชัย	ไชยพิเศษ	(แทน) ผู้อำนวยการสำนักงานส่งเสริมและพัฒนาการเกษตรที่ ๖ จังหวัดเชียงใหม่
๑๒๓. นางกุลธิดา	ศรีวิพัฒน์	(แทน) ผู้อำนวยการสำนักงานเศรษฐกิจการเกษตรที่ ๑
๑๒๔. นายเอกชัย	บัวเกตุ	(แทน) ผู้อำนวยการศูนย์วิจัยและพัฒนาการเพาะเลี้ยงสัตว์น้ำจืดเชียงใหม่
๑๒๕. นางสาวบุษกร	มงคลพิทยาธร	(แทน) ผู้อำนวยการศูนย์วิจัยข้าวเชียงใหม่
๑๒๖. นายประพจน์	พรหมฟัง	(แทน) ผู้อำนวยการศูนย์เมล็ดพันธุ์ข้าวเชียงใหม่
๑๒๗. นายไพรัตน์	ทับประเสริฐ	ผู้อำนวยการศูนย์ศึกษาการพัฒนาห้วยฮ่องไคร้ อันเนื่องมาจากพระราชดำริ
๑๒๘. นางสาวปริญญาภรณ์	วิโรจน์สกุล	(แทน) ผู้อำนวยการศูนย์หม่อนไหมเฉลิมพระเกียรติฯ เชียงใหม่
๑๒๙. นางสาวชลาลัย	ภูฟ้าเจริญ	(แทน) หัวหน้าสำนักงานกองทุนฟื้นฟูและพัฒนาเกษตรกรสาขาเชียงใหม่
๑๓๐. นายธนพงศ์	สำเภาลอย	ผู้อำนวยการศูนย์ส่งเสริมเทคโนโลยีการเกษตรด้านแมลงเศรษฐกิจ จังหวัดเชียงใหม่
๑๓๑. นายนุกุล	แสนหมื่นแก้ว	(แทน) ผู้อำนวยการศูนย์ปฏิบัติการฝนหลวง

สังกัดกระทรวงคมนาคม

๑๓๒. นางวราภรณ์	วรพงศธร	ขนส่งจังหวัดเชียงใหม่
๑๓๓. นายสมพงษ์	มอญแก้ว	ผู้อำนวยการแขวงทางหลวงชนบทเชียงใหม่
๑๓๔. นางสาวศศิกานต์	อินต๊ะแก้ว	(แทน) ผู้อำนวยการสำนักงานเจ้าท่าภูมิภาคที่ ๑
๑๓๕. นายอนันต์	เกษียร	(แทน)ผู้อำนวยการสำนักงานเจ้าท่าภูมิภาค สาขาเชียงใหม่
๑๓๖. นางอภิญญา	มหาวันไชย	(แทน) ผู้อำนวยการท่าอากาศยานเชียงใหม่
๑๓๗. นายสุชาติ	อินทร์ทอง	(แทน) ผู้อำนวยการแขวงทางหลวงเชียงใหม่ที่ ๑
๑๓๘. นายวิทยา	ไชยนันท์	(แทน) ผู้อำนวยการแขวงทางหลวงเชียงใหม่ที่ ๒
๑๓๙. นายอิทธินันท์	ใสสุขสอาด	(แทน) ผู้อำนวยการแขวงทางหลวงเชียงใหม่ที่ ๓

สังกัดกระทรวงทรัพยากรธรรมชาติและสิ่งแวดล้อม

๑๔๐. นายอิศเรศ	สิทธิโรจกุล	ผู้อำนวยการสำนักบริหารพื้นที่อนุรักษ์ที่ ๑๖ (เชียงใหม่)
๑๔๑. นายพงษ์อรัญ	ใสสอาด	(แทน) ผู้อำนวยการสำนักจัดการทรัพยากรป่าไม้ที่ ๑ (เชียงใหม่)
๑๔๒. นางสาวโสภา	สงคราม	(แทน) ผู้อำนวยการสำนักงานสิ่งแวดล้อมและควบคุมมลพิษที่ ๑ (เชียงใหม่)
๑๔๓. นายคณิต	โพธิจินดา	(แทน) ผู้อำนวยการองค์การสวนพฤกษ์ศาสตร์
๑๔๔. นายเกรียงศักดิ์	พยุงแสนกุล	ผู้จัดการองค์การอุตสาหกรรมป่าไม้เขตเชียงใหม่

สังกัด...

สังกัดกระทรวงดิจิทัลเพื่อเศรษฐกิจและสังคม

๑๔๕. นายบัญชา	แก้วงาม	(แทน) ผู้อำนวยการศูนย์อุตุนิยมวิทยาภาคเหนือ
๑๔๖. นางสุมาลี	ปันดอน	ผู้อำนวยการสถานีอุตุนิยมวิทยาเชียงใหม่

สังกัดกระทรวงพลังงาน

-

สังกัดกระทรวงพาณิชย์

๑๔๗. นายคมเพชร	สำลีเติมศิริ	ผู้อำนวยการศูนย์ชั่งตวงวัดภาคเหนือ (เชียงใหม่)

สังกัดกระทรวงยุติธรรม

๑๔๘. นางสาวเยาวณา	เชื้อเมืองพาน	(แทน) ผู้บัญชาการเรือนจำอำเภอฝาง
๑๔๙. นางสาวณิชาพร	ดวงใจ	(แทน) ผู้อำนวยการทัณฑสถานหญิงเชียงใหม่
๑๕๐. นายเทอดธรรม	อดิศัยเดชรินทร์	ผู้อำนวยการสถานพินิจและคุ้มครองเด็กและเยาวชนจังหวัดเชียงใหม่
๑๕๑. นางศิริพร	ศิริโสดา	ผู้อำนวยการศูนย์ฝึกและอบรมเด็กและเยาวชนเขต ๗ จังหวัดเชียงใหม่
๑๕๒. นายกิตติพศ	ตันประเสริฐ	ผู้อำนวยการสำนักงานบังคับคดีจังหวัดเชียงใหม่
๑๕๓. นายเจริญ	น้อยพินิจ	ผู้อำนวยการสำนักงานยุติธรรมจังหวัดเชียงใหม่
๑๕๔. ร.ต.อ.กรวัชร	ใจเที่ยง	(แทน) ผู้อำนวยการศูนย์ปฏิบัติการคดีพิเศษเขตพื้นที่ ๕

สังกัดกระทรวงแรงงาน

๑๕๕. ร.อ.จรัล	คุณยศยิ่ง	สวัสดิการและคุ้มครองแรงงานจังหวัดเชียงใหม่
๑๕๖. นางอัจฉรา	บัวทอง	ประกันสังคมจังหวัดเชียงใหม่
๑๕๗. นายเอกลักษณ์	อุ่นภักดิ์	จัดหางานจังหวัดเชียงใหม่
๑๕๘. นางบุษบา	บุญศรี	(แทน) ผู้อำนวยการสถาบันพัฒนาฝีมือแรงงาน ๑๙ เชียงใหม่
๑๕๙. นางจารีวรรณ	รินทะรึก	ผู้อำนวยการศูนย์ฟื้นฟูสมรรถภาพคนงานภาค ๓

สังกัดกระทรวงวัฒนธรรม

๑๖๐. นายชินณวุฒิ	วิลยาลัย	ผู้อำนวยการสำนักศิลปากรที่ ๗ เชียงใหม่
๑๖๑. นางเกษราภรณ์	กุณรักษ์	หัวหน้าหอจดหมายเหตุแห่งชาติเฉลิมพระเกียรติฯ

สังกัดกระทรวงศึกษาธิการ

๑๖๒. นายปิยะเชษฐ์	โกย	(แทน) ผู้อำนวยการศูนย์การศึกษาพิเศษเขตการศึกษา ๘
๑๖๓. นายอนุกูล	ศรีสมบัติ	ผู้อำนวยการสำนักงานเขตพื้นที่การศึกษาประถมศึกษาเชียงใหม่ เขต ๑
๑๖๔. นายฐิตินันท์	นันทะศรี	ผู้อำนวยการสำนักงานเขตพื้นที่การศึกษาประถมศึกษาเชียงใหม่ เขต ๒
๑๖๕. นางปวีณ์พิมพ์	โรจนมณี	(แทน) ผู้อำนวยการสำนักงานเขตพื้นที่การศึกษาประถมศึกษาเชียงใหม่ เขต ๔
๑๖๖. นางมงคลทิพย์	บุญสันท์	(แทน) ผู้อำนวยการสำนักงานส่งเสริมการศึกษานอกระบบและการศึกษาตามอัธยาศัย จังหวัดเชียงใหม่

๑๖๗. นาย...

๑๖๗. นายดนัยรัตน์	กาศเกษม	(แทน) ผู้อำนวยการสำนักงานเขตพื้นที่การศึกษามัธยมศึกษาเชียงใหม่

สังกัดกระทรวงสาธารณสุข

๑๖๘. นางจิรพรรณ	บุญสูง	(แทน) ผู้อำนวยการศูนย์วิทยาศาสตร์การแพทย์ที่ ๑ เชียงใหม่
๑๖๙. นายพิทักษ์	สุริยะใจ	(แทน) ผู้อำนวยการโรงพยาบาลธัญญารักษ์เชียงใหม่
๑๗๐. นางสาวศุภลักษณ์	ชัยยา	(แทน) ผู้อำนวยการสถาบันพัฒนาการเด็กราชนครินทร์
๑๗๑. นางเสาวคนธ์	เปี้ยสุพงษ์	(แทน) ผู้อำนวยการโรงพยาบาลนครพิงค์
๑๗๒. นางสาวอมาวสี	อันพันศิริรัตน์	ผู้อำนวยการวิทยาลัยพยาบาลบรมราชชนนีเชียงใหม่
๑๗๓. ทพญ.ชนม์วรินทร์	ใจเอื้อ	(แทน) ผู้อำนวยการโรงพยาบาลประสาท
๑๗๔. นายนิกร	เปลี่ยววิญญา	(แทน) ผู้อำนวยการโรงพยาบาลสวนปรุง
๑๗๕. ว่าที่ ร.ท.โฆษิต	กัลยา	ผู้อำนวยการศูนย์สุขภาพจิตที่ ๑

สังกัดกระทรวงอุตสาหกรรม

๑๗๖. นางสาวอารี	แก้วน้อย	(แทน) ผู้อำนวยการศูนย์ส่งเสริมอุตสาหกรรมภาคที่ ๑
๑๗๗. นางสุทธินี	จารุมาศ	(แทน) ผู้อำนวยการสำนักงานอุตสาหกรรมพื้นฐานและการเหมืองแร่ เขต ๓

สังกัดกระทรวงการอุดมศึกษา วิทยาศาสตร์ วิจัยและนวัตกรรม

๑๗๘. นางสาววรลักษณ์	สุธีวรรธนา	(แทน) อธิการบดีมหาวิทยาลัยเชียงใหม่
๑๗๙. นางพัชรี	คำรินทร์	(แทน) อธิการบดีมหาวิทยาลัยแม่โจ้
๑๘๐. นางศิริเพ็ญ	ผ่อนจตุรัส	(แทน) อธิการบดีมหาวิทยาลัยราชภัฏเชียงใหม่
๑๘๑. นายทินภัทร	อุปราสิทธิ์	(แทน) อธิการบดีมหาวิทยาลัยเทคโนโลยีราชมงคลล้านนา

สังกัดหน่วยงานพิเศษ/องค์กรอิสระ

๑๘๒. นายพงษ์ศักดิ์	สุระประสิทธิ์	(แทน) ผู้ตรวจเงินแผ่นดินภูมิภาคที่ ๘
๑๘๓. นางสาวอรัญญา	ณ ลำพูน	(แทน) ผู้อำนวยการสำนักงานคณะกรรมการการเลือกตั้งประจำจังหวัดเชียงใหม่
๑๘๔. นางสาวกัญญณัช	เกษมสิทธิ์	(แทน) ผู้อำนวยการสำนักงาน กสทช.ภาค ๓
๑๘๕. นางสาวมิ่งขวัญ	ม่วงอยู่	รก.หัวหน้าสถานีกาชาดที่ ๓ เชียงใหม่
๑๘๖. นางพรวิภา	ตั้งเจริญมั่นคง	ผู้อำนวยการอาวุโส ธนาคารแห่งประเทศไทย สำนักงานภาคเหนือ

สังกัดรัฐวิสาหกิจ

๑๘๗. นายดนัย	สายปินตา	(แทน) ผู้จัดการการประปาส่วนภูมิภาค (ชั้นพิเศษ) สาขาเชียงใหม่
๑๘๘. นายสมศักดิ์	พูลทาจักร	(แทน) ผู้จัดการการไฟฟ้าส่วนภูมิภาคจังหวัดเชียงใหม่ ๑
๑๘๙. นายวิคม	หงส์พิน	(แทน) ผู้จัดการการไฟฟ้าส่วนภูมิภาคจังหวัดเชียงใหม่ ๒
๑๙๐. นายธีรพงษ์	กลิ่นห้าวหาญ	(แทน) ผู้จัดการไปรษณีย์เขต ๕
๑๙๑. นายศรศิลป์	ปิ่นทอง	หัวหน้าไปรษณีย์จังหวัดเชียงใหม่

องค์กรปกครองส่วนท้องถิ่น

๑๙๒. นายสรศักดิ์	วจีสัตย์	(แทน) นายกองค์การบริหารส่วนจังหวัดเชียงใหม่
๑๙๓. นางสาวนรัมภา	จะงาม	(แทน) นายกเทศมนตรีเมืองเมืองแกนพัฒนา
๑๙๔. นายสุรศักดิ์	ภีระคำ	(แทน) นายกเทศมนตรีเมืองแม่โจ้

๑๙๕. นาย...

๑๙๕. นายวัศพล	กาวีอิ่น	(แทน) นายกเทศมนตรีเมืองต้นเปา
๑๙๖. นายธนวัฒน์	ยอดใจ	(แทน) นายกเทศมนตรีเมืองแม่เหียะ

ผู้เข้าร่วมประชุม

๑๙๗. นายพัฒนะพงศ์	จันทร์คำ	สำนักงานทรัพยากรธรรมชาติและสิ่งแวดล้อมจังหวัดเชียงใหม่
๑๙๘. นางสาวชญาน์นันท์	ศิริประภานนท์กุล	นักจัดการงานทั่วไปชำนาญการ สำนักงานจังหวัดเชียงใหม่
๑๙๙. นางสาวสุชญา	จายหลวง	นักจัดการงานทั่วไปชำนาญการ สำนักงานจังหวัดเชียงใหม่
๒๐๐. นายคมสัน	สนัส	นักวิเคราะห์นโยบายและแผนชำนาญการ สำนักงานจังหวัดเชียงใหม่
๒๐๑. นางวัลยา	สิปปพันธ์	เจ้าพนักงานธุรการชำนาญงาน สำนักงานจังหวัดเชียงใหม่
๒๐๒. นางสาวจิรภัค	สิทธิขันแก้ว	เจ้าพนักงานธุรการชำนาญงาน สำนักงานจังหวัดเชียงใหม่
๒๐๓. นายสมศักดิ์	ดิเรกโภค	นายช่างไฟฟ้าชำนาญงาน สำนักงานจังหวัดเชียงใหม่
๒๐๔. นายกิตติ	ลอยมาปิง	นายช่างไฟฟ้าชำนาญงาน สำนักงานจังหวัดเชียงใหม่
๒๐๕. นายวสันต์	วรรณแก้ว	เจ้าหน้าที่พัสดุ สำนักงานจังหวัดเชียงใหม่
๒๐๖. นางสาวนาตยา	อินต๊ะขัติย์	เจ้าหน้าที่บริหารงานทั่วไป สำนักงานจังหวัดเชียงใหม่
๒๐๗. นางสาวสุดาทิพย์	ณ เชียงใหม่	เจ้าหน้าที่บริหารงานทั่วไป สำนักงานจังหวัดเชียงใหม่
๒๐๘. นางสาววรรสา	ษมาชัยเรืองฤทธิ์	เจ้าหน้าที่บริหารงานทั่วไป สำนักงานจังหวัดเชียงใหม่
๒๐๙. นายวัชรพงษ์	ยะเมญ	นักสื่อสารมวลชน สำนักงานประชาสัมพันธ์จังหวัดเชียงใหม่

เริ่มประชุมเวลา ๐๙.๓๐ น.

เรื่องระเบียบก่อนวาระประชุม

๑. การสวดมนต์ไหว้พระ (สำนักงานพระพุทธศาสนาจังหวัดเชียงใหม่)

๒. การมอบเกียรติบัตรและรางวัลต่างๆ

- การมอบเกียรติบัตรให้แก่ศิลปิน OTOP ประจำปีงบประมาณ พ.ศ. ๒๕๖๕ จำนวน ๒ ราย ได้แก่ นางนวลศรี พร้อมใจ และนายสนิท บุญแลน (สำนักงานพัฒนาชุมชนจังหวัดเชียงใหม่)

๓. แนะนำหัวหน้าส่วนราชการที่ย้ายมาดำรงตำแหน่ง ณ จังหวัดเชียงใหม่

๓.๑	นางทิพรวี	รัตนรังสรรค์
	ตำแหน่งปัจจุบัน	ท้องถิ่นจังหวัดเชียงใหม่
	ตำแหน่งเดิม	ท้องถิ่นจังหวัดระยอง
๓.๒	นายปธิกร	เอี่ยมสะอาด
	ตำแหน่งปัจจุบัน	นายอำเภอไชยปราการ
	ตำแหน่งเดิม	นายอำเภอศรีนคร จังหวัดสุโขทัย
๓.๓	นางจีราวรรณ	รินทะรึก
	ตำแหน่งปัจจุบัน	ผู้อำนวยการศูนย์ฟื้นฟูสมรรถภาพคนงานภาค ๓
	ตำแหน่งเดิม	นักวิชาการแรงงานชำนาญการพิเศษ สำนักงานประกันสังคมจังหวัดขอนแก่น

๓.๔ พ.ต.อ....

๓.๔	พ.ต.อ.หญิง เนาวรัตน์	เฉลิมศรี
	ตำแหน่งปัจจุบัน	ผู้กำกับการด่านตรวจคนเข้าเมืองท่าอากาศยานเชียงใหม่
	ตำแหน่งเดิม	ผู้กำกับการฝ่ายอำนวยการ กองบังคับการตรวจคนเข้าเมือง ๒

๔. ประมวลภาพกิจกรรมประจำเดือนกุมภาพันธ์ ๒๕๖๖ (สำนักงานประชาสัมพันธ์จังหวัดเชียงใหม่)

ระเบียบวาระที่ ๑ เรื่อง ประธานแจ้งให้ที่ประชุมทราบ

ประธานในที่ประชุม (นายนิรัตน์ พงษ์สิทธิถาวร ผู้ว่าราชการจังหวัดเชียงใหม่) กล่าวต้อนรับหัวหน้าส่วนราชการ ทั้ง ๔ ท่าน ที่ย้ายมาดำรงตำแหน่งที่จังหวัดเชียงใหม่ และกล่าวขอบคุณทุกส่วนราชการที่ได้จัดเตรียมงานและร่วมเฝ้ารับเสด็จพระบาทสมเด็จพระเจ้าอยู่หัว และสมเด็จ-พระนางเจ้าฯ พระบรมราชินี มารวมถึงพระบรมวงศานุวงศ์ทุกพระองค์ ที่ได้เสด็จฯ มาปฏิบัติพระราชกรณียกิจ/พระกรณียกิจ ณ จังหวัดเชียงใหม่ ตลอดช่วงเดือนกุมภาพันธ์ที่ผ่านมา อย่างสมพระเกียรติและสำเร็จลุล่วงไปได้ด้วยดี

มติที่ประชุม รับทราบ

ระเบียบวาระที่ ๒ เรื่อง แนวทางการปฏิบัติราชการและข้อสั่งการ

๒.๑ ผู้ว่าราชการจังหวัดเชียงใหม่ (นายนิรัตน์ พงษ์สิทธิถาวร) มอบนโยบายการปฏิบัติงานแก่ส่วนราชการและกล่าวขอบคุณทุกหน่วยงานที่ร่วมกันปฏิบัติภารกิจป้องกันและดับไฟป่าในช่วงที่ผ่านมาอย่างเต็มกำลัง ทั้งทางภาคพื้นดินและทางอากาศยาน จนสามารถควบคุมสถานการณ์ได้อย่างรวดเร็ว และควบคุมจุดความร้อนในแต่ละวันได้เป็นอย่างดี จนทำให้จังหวัดเชียงใหม่มีจุดความร้อนลดลง โดยได้กำชับให้หน่วยงานที่เกี่ยวข้องเร่งดับไฟ ควบคุมสถานการณ์ให้ได้โดยเร็ว เมื่อเกิดเหตุในพื้นที่ใด รวมถึงให้ทุกพื้นที่ทำการพ่นละอองน้ำ สร้างความชุ่มชื้นในอากาศ และรดน้ำต้นไม้เพื่อดูดซับคาร์บอนไดออกไซด์ในอากาศด้วย

๒.๒ รองผู้ว่าราชการจังหวัดเชียงใหม่ (นายวรวิทย์ ชัยสวัสดิ์) มอบนโยบายการปฏิบัติงานแก่ส่วนราชการ ๒ เรื่อง ดังนี้

๒.๒.๑ เน้นย้ำให้ทุกอำเภอ เดินหน้าขับเคลื่อนนโยบายของกระทรวงมหาดไทยในโครงการบำบัดทุกข์ บำรุงสุข เพื่อแก้ไขปัญหาที่ตรงจุดต่อความต้องการของพี่น้องประชาชนให้ได้มากที่สุด

๒.๒.๒ กำชับถึงโครงการพาน้องกลับมาเรียน ซึ่งจากสถานการณ์การแพร่ระบาดของโรคโควิด-๑๙ ช่วง ๒ - ๓ ปีที่ผ่านมา ทำให้เด็กนักเรียนหลุดออกจากระบบการศึกษาไปจำนวนหนึ่ง จึงขอความร่วมมือหน่วยงานที่เกี่ยวข้องขับเคลื่อนและพาเด็กที่หลุดออกจากระบบการศึกษากลับมาเรียนตามปกติโดยเร็ว

๒.๓ รองผู้ว่าราชการจังหวัดเชียงใหม่ (นายวีรพงศ์ ฤทธิ์รอด) มอบนโยบายการปฏิบัติงานแก่ส่วนราชการ ๒ เรื่อง ดังนี้

๒.๓.๑ เน้นย้ำให้ทุกส่วนราชการที่มีงบผูกพัน ขอให้เร่งรัดการใช้จ่ายงบประมาณเงินกันไว้เบิกเหลื่อมปี ภายในวันที่ ๓๐ กันยายน ๒๕๖๖ หากพ้นกำหนดส่วนราชการจะไม่สามารถเบิกจ่ายงบประมาณนี้ได้ โดยส่วนราชการจะต้องรับผิดชอบในการจัดหาเงินสำหรับเบิกจ่ายให้กับผู้รับจ้างทั้งหมดด้วยตนเอง

๒.๓.๒ จังหวัด ...

๒.๓.๒ จังหวัดเชียงใหม่ได้รับการจัดสรรจอประชาสัมพันธ์จากกระทรวงมหาดไทย จำนวน ๑ จอ ซึ่งติดตั้ง ณ บริเวณด้านหน้าอาคารอำนวยการ ศาลากลางจังหวัดเชียงใหม่ เพื่อใช้ในการเผยแพร่ให้ความรู้ด้านข้อมูลข่าวสารและกิจกรรมของรัฐบาล กระทรวง และจังหวัดเชียงใหม่ ซึ่งหากหน่วยงานใดมีความประสงค์ที่จะประชาสัมพันธ์ข้อมูลต่างๆ สามารถสอบถามข้อมูลและประสานมายังสำนักงานจังหวัดเชียงใหม่ได้

มติที่ประชุม รับทราบและถือปฏิบัติ

<u>ระเบียบวาระที่ ๓</u> เรื่อง รับรองรายงานการประชุมหัวหน้าส่วนราชการประจำจังหวัดเชียงใหม่และการประชุมคณะกรมการจังหวัดเชียงใหม่ ครั้งที่ ๑/๒๕๖๖ เมื่อวันจันทร์ที่ ๓๐ มกราคม ๒๕๖๖

หัวหน้าสำนักงานจังหวัดเชียงใหม่ ตามที่จังหวัดเชียงใหม่ได้จัดประชุมหัวหน้าส่วนราชการประจำจังหวัดเชียงใหม่ และการประชุมคณะกรมการจังหวัดเชียงใหม่ ครั้งที่ ๑/๒๕๖๖ เมื่อวันจันทร์ที่ ๓๐ มกราคม ๒๕๖๖ เวลา ๐๙.๓๐ น. ณ ห้องประชุมเฉลิมพระเกียรติ ๘๐ พรรษา ศูนย์ราชการจังหวัดเชียงใหม่ ฝ่ายเลขานุการได้จัดทำรายงานการประชุม ประกอบด้วยเอกสาร ๒๓ หน้า โดยมีนายนิรัตน์ พงษ์สิทธิถาวร ผู้ว่าราชการจังหวัดเชียงใหม่ เป็นประธานการประชุม ซึ่งได้นำลงเผยแพร่ในเว็บไซต์จังหวัดเชียงใหม่ www.chiangmai.go.th หัวข้อ ประชุมหัวหน้าส่วนราชการ และระบบสำนักงานอิเล็กทรอนิกส์จังหวัดเชียงใหม่ เพื่อให้หัวหน้าส่วนราชการทุกท่านได้ดำเนินการตรวจสอบรายงานการประชุมหัวหน้าส่วนราชการประจำจังหวัดเชียงใหม่ และการประชุมคณะกรมการจังหวัดเชียงใหม่ ครั้งที่ ๑/๒๕๖๖ เป็นที่เรียบร้อยแล้ว มีหน่วยงานขอแก้ไขรายงานการประชุม ดังนี้ (๑) สำนักงานสถิติจังหวัดเชียงใหม่ ขอแก้ไขรายชื่อผู้เข้าประชุม ลำดับที่ ๑๓ จากนางศิริรัตน์ ตัณฑ์ศิริ เป็น นางธีราพร วิจิตปัญญา (๒) สำนักงานการตรวจเงินแผ่นดินภูมิภาคที่๘จังหวัดเชียงใหม่ ขอเพิ่มเติมรายชื่อผู้เข้าประชุม คือ นางมาลัย ตั้งฐานะสกุล ผู้อำนวยการสำนักตรวจเงินแผ่นดินจังหวัดเชียงใหม่ (๓) ศูนย์พัฒนาราษฎรบนพื้นที่สูงจังหวัดเชียงใหม่ ขอแก้ไขรายชื่อผู้เข้าประชุม ลำดับที่ ๙๗ จากนางพิมภาดา โรยพริกไทย เป็นนางพิมภกา โรยพริกไทย

มติที่ประชุม รับรองรายงานการประชุม

ระเบียบวาระที่ ๔ เรื่องเพื่อทราบและถือปฏิบัติ

๔.๑ สรุปการเบิกจ่ายงบประมาณในภาพรวมของจังหวัดเชียงใหม่ ประจำปีงบประมาณ พ.ศ. ๒๕๖๖

คลังจังหวัดเชียงใหม่ (นางปลื้มจิต สิงห์สุทธิจันทร์) รายงานต่อที่ประชุม ๒ เรื่อง ดังนี้ (๑) รายงานผลการเบิกจ่ายและการใช้จ่ายงบประมาณ ดังนี้ ผลการใช้จ่ายเงินงบประมาณและการใช้จ่ายภาครัฐประจำปีงบประมาณ พ.ศ. ๒๕๖๖ เป้าหมายการเบิกจ่ายและการใช้จ่ายเงินงบประมาณประจำปีงบประมาณ พ.ศ. ๒๕๖๖ ตามหนังสือสำนักเลขาธิการคณะรัฐมนตรี ด่วนที่สุด ที่ นร ๐๕๐๕/ว ๔๒๗ ลงวันที่ ๒๘ กันยายน ๒๕๖๕ คณะรัฐมนตรีมีมติเมื่อวันที่ ๒๗ กันยายน ๒๕๖๕ รับทราบผลการประชุมคณะกรรมการติดตามเร่งรัดการเบิกจ่ายงบประมาณและการใช้จ่ายภาครัฐ ครั้งที่ ๓/๒๕๖๕ เมื่อวันที่ ๑๙ กันยายน ๒๕๖๕ เพื่อให้หน่วยรับงบประมาณใช้เป็นแนวทางในการเร่งรัดการเบิกจ่ายและการใช้จ่ายภาครัฐ ซึ่งจะช่วยสนับสนุนการฟื้นตัวของเศรษฐกิจไทยหลังสถานการณ์การแพร่ระบาดของ COVID 19 โดยกำหนดเป้าหมายการเบิกจ่ายและการใช้จ่ายเป็นรายไตรมาส ดังนี้

รายการ	ไตรมาสที่ ๑		ไตรมาสที่ ๒		ไตรมาสที่ ๓		ไตรมาสที่ ๔	
	เบิกจ่าย	ใช้จ่าย	เบิกจ่าย	ใช้จ่าย	เบิกจ่าย	ใช้จ่าย	เบิกจ่าย	ใช้จ่าย
ภาพรวม	๓๒.๐๐	๓๔.๐๘	๕๒.๐๐	๕๖.๒๔	๗๕.๐๐	๘๑.๗๔	๙๓.๐๐	๑๐๐.๐๐
ประจำ	๓๕.๐๐	๓๕.๓๓	๕๕.๐๐	๕๕.๗๘	๘๐.๐๐	๘๑.๗๖	๙๘.๐๐	๑๐๐.๐๐
ลงทุน	๑๙.๐๐	๒๘.๙๖	๓๙.๐๐	๕๘.๑๕	๕๗.๐๐	๘๑.๖๕	๗๕.๐๐	๑๐๐.๐๐

ผลการใช้จ่ายเงินงบประมาณประจำปีงบประมาณ พ.ศ. ๒๕๖๖ จังหวัดเชียงใหม่ได้รับจัดสรรงบประมาณตามประเด็นยุทธศาสตร์ ประจำปีงบประมาณ พ.ศ. ๒๕๖๖ ณ วันที่ ๑๙ กุมภาพันธ์ ๒๕๖๖ จำนวน ๒๒,๙๖๕.๙๒ ล้านบาท จำแนกตามประเด็นยุทธศาสตร์ ดังนี้

ลำดับ	ยุทธศาสตร์การจัดสรรงบประมาณ	งบประมาณได้รับจัดสรร	เบิกจ่าย	ร้อยละเบิกจ่าย	การใช้จ่าย	ร้อยละการใช้จ่าย
	งบประมาณ	**๒๒,๙๖๕.๙๒**	**๑๓,๗๔๙.๕๑**	**๕๙.๘๗**	**๑๖,๕๙๗.๒๘**	**๗๒.๒๗**
๑	ยุทธศาสตร์ด้านการพัฒนาและเสริมสร้างศักยภาพทรัพยากรมนุษย์	๑๐,๒๔๔.๒๐	๗,๕๓๐.๕๘	๗๓.๕๑	๘,๐๗๔.๑๗	๗๘.๘๒
๒	ยุทธศาสตร์ด้านการสร้างการเติบโตบนคุณภาพชีวิตที่เป็นมิตรต่อสิ่งแวดล้อม	๓,๕๘๙.๕๑	๑,๙๙๑.๑๗	๕๕.๔๗	๒,๐๖๕.๓๒	๕๗.๕๔
๓	ยุทธศาสตร์ด้านการสร้างโอกาสและความเสมอภาคทางสังคม	๓,๒๒๓.๓๕	๑,๓๓๔.๖๔	๔๑.๔๑	๑,๘๗๑.๘๕	๕๘.๐๗
๔	ยุทธศาสตร์ด้านการสร้างความสามารถในการแข่งขัน	๒,๙๙๘.๓๘	๙๖๐.๗๒	๓๒.๐๔	๒,๔๒๐.๖๖	๘๐.๗๓
๕	ยุทธศาสตร์ด้านการปรับสมดุลและพัฒนาระบบการบริหารจัดการภาครัฐ	๑,๖๑๕.๖๘	๑,๒๖๑.๒๔	๗๘.๐๖	๑,๓๖๙.๖๐	๘๔.๗๗

ลำดับ...

ลำดับ	ยุทธศาสตร์การจัดสรรงบประมาณ	งบประมาณได้รับจัดสรร	เบิกจ่าย	ร้อยละเบิกจ่าย	การใช้จ่าย	ร้อยละการใช้จ่าย
	งบประมาณ	**๒๒,๙๖๕.๙๒**	**๑๓,๗๔๙.๕๑**	**๕๙.๘๗**	**๑๖,๕๙๗.๒๘**	**๗๒.๒๗**
๖	ยุทธศาสตร์ด้านความมั่นคง	๑,๒๗๑.๐๖	๖๖๙.๐๖	๕๒.๖๔	๗๙๓.๔๔	๖๒.๔๒
๗	รายการค่าดำเนินการภาครัฐ	๒๓.๗๕	๒.๑๐	๘.๘๔	๒.๒๒	๙.๓๖

ที่มา : ระบบการบริหารการเงินการคลังภาครัฐแบบอิเล็กทรอนิกส์ใหม่ (New GFMIS Thai)

ผลการเบิกจ่ายและการใช้จ่ายเงินงบประมาณของส่วนราชการ (Function) ประจำปีงบประมาณ พ.ศ. ๒๕๖๖ จังหวัดเชียงใหม่ ณ วันที่ ณ วันที่ ๑๙ กุมภาพันธ์ ๒๕๖๖ ดังนี้ หน่วย : ล้านบาท

รายการ	งบประมาณ	เบิกจ่าย			
		จำนวน	ร้อยละ	เป้าหมาย Q 1 ร้อยละ	สูง/ต่ำกว่าเป้าหมายร้อยละ
ภาพรวม	๒๒,๙๖๕.๙๒	๑๓,๗๔๙.๕๑	๕๙.๘๗	๕๒.๐๐	๗.๘๗
ประจำ	๑๓,๓๘๗.๔๖	๑๐,๓๕๓.๖๒	๗๗.๓๔	๕๕.๐๐	๒๒.๓๔
ลงทุน	๙,๕๗๘.๔๖	๓,๓๙๕.๘๙	๓๕.๔๕	๓๙.๐๐	-๓.๕๕

รายการ	งบประมาณ	การใช้จ่าย			
		จำนวน	ร้อยละ	เป้าหมาย Q 1 ร้อยละ	สูง/ต่ำกว่าเป้าหมายร้อยละ
ภาพรวม	๒๒,๙๖๕.๙๒	๑๖,๕๙๗.๒๘	๗๒.๒๗	๕๖.๒๔	๑๖.๐๓
ประจำ	๑๓,๓๘๗.๔๖	๑๐,๔๒๕.๕๗	๗๗.๘๘	๕๕.๗๘	๒๒.๑๐
ลงทุน	๙,๕๗๘.๔๖	๖,๑๗๑.๗๑	๖๔.๔๓	๕๘.๑๕	๖.๒๘

ผลการใช้จ่ายงบประมาณส่วนราชการ (Function) ประจำปีงบประมาณ พ.ศ. ๒๕๖๖ ภาพรวมได้รับจัดสรร ๒๒,๙๖๕.๙๒ ล้านบาท เบิกจ่าย ๑๓,๗๔๙.๕๑ คิดเป็นร้อยละ ๕๙.๘๗ สูงกว่าเป้าหมายที่คณะรัฐมนตรีกำหนดร้อยละ ๗.๘๗ เป็นลำดับที่ ๑ ของประเทศ ใช้จ่าย ๑๖,๕๙๗.๒๘ ล้านบาท คิดเป็นร้อยละ ๗๒.๒๗ สูงกว่าเป้าหมายที่คณะรัฐมนตรีกำหนดร้อยละ ๑๖.๐๓ เป็นลำดับที่ ๓ ของประเทศ ผลการใช้จ่ายงบประมาณส่วนราชการ (Function) ประจำปีงบประมาณ พ.ศ. ๒๕๖๖ งบลงทุนได้รับจัดสรร ๙,๕๗๘.๔๖ ล้านบาท เบิกจ่าย ๓,๓๙๕.๘๙ ล้านบาท คิดเป็นร้อยละ ๓๕.๔๕ ต่ำกว่าเป้าหมายที่คณะรัฐมนตรีกำหนดร้อยละ ๓.๕๕ เป็นลำดับที่ ๒ ของประเทศ ใช้จ่าย ๖,๑๗๑.๗๑ ล้านบาท คิดเป็นร้อยละ ๖๔.๔๓ สูงกว่าเป้าหมาย

ที่คณะรัฐมนตรีกำหนดร้อยละ ๖.๒๘ เป็นลำดับที่ ๑๘ ของประเทศ หน่วยเบิกจ่ายที่ได้รับจัดสรรงบลงทุนมีทั้งสิ้น ๑๓๗ หน่วยงาน ประกอบด้วย ส่วนราชการ ส่วนกลาง ส่วนภูมิภาค จำนวน ๑๒๖ หน่วยงาน องค์การมหาชน จำนวน ๒ หน่วยงาน รัฐวิสาหกิจ ๑ หน่วยงาน กรมจังหวัด จำนวน ๒ หน่วยงาน องค์การบริหารส่วนจังหวัดเชียงใหม่ จำนวน ๑ หน่วยงาน เทศบาล จำนวน ๕ หน่วยงาน สำหรับผลการเบิกจ่ายค่าใช้จ่ายบรรเทาผลกระทบจากสถานการณ์การระบาดของโรคติดเชื้อไวรัสโคโรนา ๒๐๑๙ ณ วันที่ ๑๙ กุมภาพันธ์ ๒๕๖๖

หน่วย : ล้านบาท

รายการ	งบประมาณ	เบิกจ่าย		การใช้จ่าย	
		จำนวน	ร้อยละ	จำนวน	ร้อยละ
ภาพรวม	๓,๓๓๙.๒๗	๓,๑๔๐.๓๓	๙๔.๐๔	๓,๑๕๙.๔๕	๙๔.๖๒
เงินกู้	๒,๘๐๑.๗๘	๒,๖๐๗.๙๑	๙๓.๐๘	๒,๖๒๖.๙๖	๙๓.๗๖
ปี ๒๕๖๓	๒๔.๐๒	๒๔.๐๒	๑๐๐.๐๐	๒๔.๐๒	๑๐๐.๐๐
ปี ๒๕๖๔	๑,๗๗๒.๓๙	๑,๗๑๙.๔๓	๙๗.๐๑	๑,๗๒๐.๔๙	๙๗.๐๗
ปี ๒๕๖๕	๘๓๗.๖๐	๗๑๒.๙๖	๘๕.๑๒	๗๓๐.๙๖	๘๗.๒๗
ปี ๒๕๖๖	๑๖๗.๗๗	๑๕๑.๕๐	๙๐.๓๐	๑๕๑.๕๐	๙๐.๓๐
งบกลาง	๕๓๗.๔๘	๕๓๒.๔๒	๙๙.๐๖	๕๓๒.๔๙	๙๙.๐๗
ปี ๒๕๖๔	๓๘๔.๑๙	๓๗๙.๑๔	๙๘.๖๘	๓๗๙.๑๙	๙๘.๗๐
ปี ๒๕๖๕	๑๕๓.๒๙	๑๕๓.๒๘	๙๙.๙๙	๑๕๓.๒๙	๑๐๐.๐๐

การเบิกจ่ายงบประมาณที่ได้รับอนุมัติให้กันไว้เบิกเหลื่อมปี ประจำปีงบประมาณ พ.ศ. ๒๕๖๔ ณ วันที่ ๑๙ กุมภาพันธ์ ๒๕๖๖

หน่วย : ล้านบาท

งบประมาณ	เบิกจ่าย		คงเหลือกรณีมีหนี้ผูกพัน		คงเหลือส่วนราชการอยู่ระหว่างดำเนินการ
	จำนวน	ร้อยละ	ใบสั่งซื้อเหลื่อมปี (PO)	สำรองมีหนี้	
๑,๕๖๕.๓๐	๘๐๒.๗๒	๕๑.๒๘	๕๙๙.๗๒	๑๔๔.๓๕	๑๘.๕๒

(๒) การเตรียมความพร้อมการตรวจสอบผลการพิจารณาคุณสมบัติ การยืนยันตัวตน และการอุทธรณ์โครงการลงทะเบียนเพื่อสวัสดิการแห่งรัฐ ปี ๒๕๖๕ ข้อมูล ณ วันที่ ๓๑ ธันวาคม ๒๕๖๕ จังหวัดเชียงใหม่มีผู้ลงทะเบียนจำนวน ๓๖๒,๓๐๕ คน (เฉพาะ ณ จุดลงทะเบียน) เป็นลำดับที่ ๑ ของภาคเหนือ และลำดับที่ ๙ ของประเทศ สถานะการลงทะเบียนสมบูรณ์ ๓๔๙,๖๓๘ คน ร้อยละ ๙๖.๕ และการลงทะเบียนไม่สมบูรณ์จำนวน ๑๒,๖๖๗ คน ร้อยละ ๓.๕ ส่วนใหญ่เกิดจากสาเหตุข้อมูลคู่สมรสไม่สมบูรณ์และข้อมูลบุตรไม่ครบถ้วน สามารถตรวจสอบผลการพิจารณาคุณสมบัติ ผ่าน ๓ ช่องทาง ได้แก่ เว็บไซต์ https://บัตรสวัสดิการแห่งรัฐ.mof.go.th

หรือ https: ...

หรือ https://welfare.mof.go.th ตั้งแต่เวลา ๐๖.๐๐ – ๒๓.๐๐ น. หน่วยงานรับลงทะเบียน ทั้ง ๕ แห่ง ได้แก่ ธนาคารออมสิน ธนาคารกรุงไทย จำกัด (มหาชน) ธนาคารเพื่อการเกษตรและสหกรณ์การเกษตร (ธ.ก.ส.) สำนักงานคลังจังหวัด และที่ว่าการอำเภอทุกอำเภอ ในกรณีที่ผู้ลงทะเบียนไม่สามารถเดินทางมาตรวจสอบผลการพิจารณาคุณสมบัติที่หน่วยงานรับลงทะเบียนได้ด้วยตนเอง ต้องใช้ใบรับมอบอำนาจการตรวจสอบผลการพิจารณาคุณสมบัติ บัตรประจำตัวประชาชนของผู้มอบอำนาจ บัตรประจำตัวประชาชนของผู้รับมอบอำนาจ และโทรศัพท์สอบถามกับหน่วยงานที่เกี่ยวข้อง ได้แก่ สำนักงานปลัดกระทรวงการคลัง โทรศัพท์ ๐๙ ๔๘๕๘ ๙๗๙๔ (เวลาทำการ ๐๘.๓๐ –๑๖.๓๐ น.) สำนักงานเศรษฐกิจการคลัง โทรศัพท์ ๐๒ ๒๗๓ ๙๐๒๐ ต่อ ๓๕๐๒, ๓๕๐๓, ๓๕๐๖, ๓๕๓๖, ๓๕๔๒, ๓๕๑๘ หรือโทรศัพท์ ๐๘ ๕๘๔๒ ๗๑๐๒ , ๐๘ ๕๘๔๒ ๗๑๐๓, ๐๘ ๕๘๔๒ ๗๑๐๔ ,๐๘ ๕๘๔๒ ๗๑๐๕, ๐๘ ๕๘๔๒๗๑๐๖, ๐๘ ๕๘๔๒ ๗๑๐๗ (เวลาทำการ ๐๘.๓๐ –๑๖.๓๐ น.) Call Center โครงการบัตรสวัสดิการแห่งรัฐ โทรศัพท์ ๐ ๒๑๐๙ ๒๓๔๕ (เวลาทำการ ๐๘.๓๐ –๑๗.๓๐น.) สำหรับกรณีผู้ลงทะเบียนผ่านเกณฑ์การพิจารณาคุณสมบัติแล้วต้องนำบัตรประจำตัวประชาชนอเนกประสงค์ (Smart Card) มายืนยันตัวตน ณ ธนาคาร ๓ แห่ง ได้แก่ ธนาคารออมสิน ธนาคารเพื่อการเกษตรและสหกรณ์การเกษตร (ธ.ก.ส.) ให้บริการยืนยันตัวตนเป็นเวลา ๑๘๐ วันนับจากวันที่ประกาศผลการพิจารณาคุณสมบัติ และธนาคารกรุงไทย จำกัด (มหาชน) ให้บริการยืนยันตัวตนโดยยังไม่มีกำหนดวันปิดให้บริการ กลุ่มผู้ลงทะเบียนทั่วไปที่ไม่สามารถติดตามคู่สมรสได้ที่มีอายุต่ำกว่า ๖๐ ปี จะต้องนำเอกสารที่เกี่ยวข้อง เช่น ใบสำคัญการหย่า เป็นต้น ไปประกอบการยืนยันตัวตนต่อเจ้าหน้าที่ธนาคารทั้ง ๓ แห่ง ภายในระยะเวลา ๑ ปี หลังจากวันที่ประกาศผลการพิจารณาคุณสมบัติก่อนจะได้รับสิทธิตามโครงการฯ ปี ๒๕๖๕ ซึ่งหากมีเอกสารครบถ้วนก็จะสามารถยืนยันตัวตนต่อได้ และต้องผูกบัญชีพร้อมเพย์กับหมายเลขประจำตัวประชาชน เพื่อรับสิทธิสวัสดิการ โดยผู้ได้รับสิทธิสามารถผูกบัญชีพร้อมเพย์กับธนาคารใดก็ได้ ใน ๓ แห่งนี้ ผู้ถือบัตรสวัสดิการแห่งรัฐหรือผู้สูงวัยที่มีอายุตั้งแต่ ๖๕ ปีขึ้นไป สามารถเปิดบัญชีเงินฝากธนาคารเพื่อการเข้าถึงบริการทางการเงินขั้นพื้นฐาน โดยไม่เสียค่าธรรมเนียม กรณีผู้ลงทะเบียนไม่ผ่านเกณฑ์การพิจารณาคุณสมบัติสามารถการยื่นอุทธรณ์ผลการพิจารณาคุณสมบัติ ภายใน ๔๕ วันนับจากวันที่ประกาศผลผ่าน ๒ ช่องทาง ได้แก่ เว็บไซต์ https://บัตรสวัสดิการแห่งรัฐ.mof.go.th หรือ https://welfare.mof.go.th. หน่วยงานรับลงทะเบียนทั้ง ๕ หน่วยงาน ได้แก่ ธนาคารออมสิน ธนาคารกรุงไทย จำกัด (มหาชน) ธนาคารเพื่อการเกษตรและสหกรณ์การเกษตร (ธ.ก.ส.) สำนักงานคลังจังหวัด และที่ว่าการอำเภอทุกอำเภอ กรณีที่ผู้ลงทะเบียนเป็นผู้พิการ ผู้ป่วยติดเตียง และผู้สูงอายุที่ไม่สามารถเดินทางได้ เอกสารที่ต้องมีเพื่อแสดงต่อเจ้าหน้าที่หน่วยงานรับลงทะเบียน ได้แก่ หนังสือมอบอำนาจ (ดาวน์โหลดได้ที่เว็บไซต์โครงการ) บัตรประจำตัวประชาชน ของผู้ลงทะเบียนและผู้ได้รับมอบอำนาจ บัตรประจำตัวผู้พิการ (ถ้ามี) หรือใบรับรองแพทย์ (ถ้ามี) เมื่อผู้ลงทะเบียนยื่นอุทธรณ์แล้วให้ดำเนินการติดต่อหน่วยงานตรวจสอบคุณสมบัติที่ไม่ผ่านเกณฑ์ เช่น กรณีไม่ผ่านเกณฑ์รายได้ให้ติดต่อที่สำนักงานสรรพากรในพื้นที่ หรือกรณีไม่ผ่านเกณฑ์อสังหาริมทรัพย์ให้ติดต่อสำนักงานที่ดิน เป็นต้น

มติที่ประชุม รับทราบ

๔.๒ การแก้ไขปัญหาหมอกควันและไฟป่าจังหวัดเชียงใหม่ ปี พ.ศ.๒๕๖๖

ผู้แทนสำนักงานทรัพยากรธรรมชาติและสิ่งแวดล้อมจังหวัดเชียงใหม่ (นายสมคิด ปัญญาดี) ข้อมูลวันที่ ๑ มกราคม – ๒๓ กุมภาพันธ์ ๒๕๖๖ เกิดจุดความร้อน ๒,๘๒๕ จุด เพิ่มขึ้นจากปี พ.ศ. ๒๕๖๕ ในห้วงเวลาเดียวกัน พบในพื้นที่ป่าสงวนแห่งชาติ ๑,๐๔๔ จุด ป่าอนุรักษ์ ๑,๖๒๗ จุด พื้นที่

การเกษตร ๒๕ จุด เขต สปก. ๙๑ จุด ชุมชนและอื่นๆ ๓๖ จุด ซึ่งในเดือนมกราคม ๒๕๖๖ เกิดจุดความร้อน ๓๙๕ จุด ตั้งแต่วันที่ ๑ – ๒๓ กุมภาพันธ์ ๒๕๖๖ เกิดจุดความร้อน ๒,๔๓๐ จุด จากการวิเคราะห์ด้วยดาวเทียม Landsat 8 – 9 ระหว่างวันที่ ๑ มกราคม – ๒๓ กุมภาพันธ์ ๒๕๖๖ จังหวัดเชียงใหม่พบพื้นที่เผาไหม้ ๒๒,๘๔๗ ไร่ พบมากในพื้นที่อำเภอจอมทอง ๑,๓๙๑ เวียงแหง ๙๘๑ ไร่ ฮอด ๕๒๒ ไร่ แม่แจ่ม ๕๐๙ ไร่ และเชียงดาว ๕๐๑ ไร่ สถานการณ์การค่าคุณภาพอากาศ พื้นที่จังหวัดเชียงใหม่ ตั้งแต่วันที่ ๑ – ๒๓ กุมภาพันธ์ ๒๕๖๖ ค่าคุณภาพอากาศเกินมาตรฐาน จำนวน ๓๕ วัน วัดได้ที่สถานีตำบลหางดง อำเภอฮอด สถานีอำเภอแม่แจ่ม สถานีตำบลแม่นะ อำเภอเชียงดาว และสถานีตำบลศรีภูมิ อำเภอเมืองเชียงใหม่ สูงสุด ๒๖๔ มคก./ลบ.ม. เมื่อวันที่ ๑๕ กุมภาพันธ์ ๒๕๖๖ ที่สถานีตำบลแม่นะ อำเภอเชียงดาว แอพพลิเคชั่นสนับสนุนการตัดสินใจในการบริหารจัดการเชื้อเพลิงชีวมวล FireD (ไฟดี) สรุปคำร้องขอบริหารจัดการเชื้อเพลิง มีการลงทะเบียนคำร้อง ๑๕๕,๖๗๔.๑ ไร่ อนุมัติดำเนินการ ๗๘,๙๗๐.๙ ไร่ ณ วันที่ ๒๓ กุมภาพันธ์ ๒๕๖๖ รายงานผลการดำเนินงานกลับมาแล้ว ๙,๒๔๘.๐ ไร่ ร้อยละ ๑๒ สถิติการจุดความร้อนช่วงเวลา ๗ วันที่ผ่านมา (๑๕ -๒๓ กุมภาพันธ์ ๒๕๖๖) จำนวนจุดความร้อนทั้งหมด ๒๖๖ จุด พบมากที่สุดที่อำเภอจอมทอง ๔๙ จุด รองลงมาคือ อำเภอฮอด ๔๖ จุด และอำเภออมก๋อย ๓๔ จุด การคาดการณ์การเกิดจุดความร้อนในพื้นที่จังหวัดเชียงใหม่ ในห้วงเดือนมีนาคม (ช่วงวิกฤต) ปี ๒๕๖๖ (๑ – ๓๑ มีนาคม) โดยการเปรียบเทียบแนวโน้มการเกิดจุดความร้อนในห้วงเวลาเดียวกัน ๓ ปี ย้อนหลัง แสดงให้เห็นว่าการเกิดจุดความร้อนมีแนวโน้มเกิดในพื้นที่ป่าอนุรักษ์มากที่สุด รองลงมาคือ พื้นที่ป่าสงวน พื้นที่ เขต สปก. ชุมชนและอื่นๆ พื้นที่เกษตร และพื้นที่ริมทางหลวง ตามลำดับ อำเภอที่น่าจับตามองในห้วงเดือนมีนาคมจากผลรวมสถิติการเกิดจุดความร้อนมากที่สุด ๓ ปี ย้อนหลัง ได้แก่ อำเภอเชียงดาว อมก๋อย พร้าว แม่แตง สะเมิง และแม่แจ่ม การเตรียมการ การป้องกันและแก้ไขปัญหาไฟป่าและฝุ่นละอองขนาดเล็ก $PM_{2.5}$ ในพื้นที่เสี่ยง ห้วงเดือนมีนาคม (ช่วงวิกฤต) ปี ๒๕๖๖ (๑) ชุดปฏิบัติการพิเศษควบคุมไฟป่าและหมอกควัน เชียงใหม่ ประจำอำเภอ และตำบล ออกปฏิบัติการลาดตระเวน และบังคับใช้กฎหมายอย่างเข้มข้น (๒) การบริหารจัดการเชื้อเพลิงในช่วงนี้ ให้บริหารเชื้อเพลิงเฉพาะพื้นที่ดิน ทำกินเท่านั้น ให้งดเว้นการบริหารเชื้อเพลิงในพื้นที่ป่า (๓) การบูรณาการหน่วยงานที่เกี่ยวข้อง กำลังพล ยุทโธปกรณ์ เตรียมพร้อมเข้าเผชิญเหตุดับไฟป่า เมื่อเกิดสถานการณ์วิกฤต

หัวหน้าสำนักงานป้องกันและบรรเทาสาธารณภัยจังหวัดเชียงใหม่ (นายอารุณ ปินตา) การดำเนินการป้องกันและแก้ไขปัญหาไฟป่า หมอกควัน และฝุ่นละอองขนาดเล็ก $PM_{2.5}$ (๑) ใช้ระบบบัญชาการ Single Command ของศูนย์บัญชาการจังหวัดและอำเภอ ตามกลไกพระราชบัญญัติป้องกันและบรรเทาสาธารณภัย พ.ศ. ๒๕๕๐ และแผนการป้องกันและบรรเทาสาธารณภัยแห่งชาติ พ.ศ. ๒๕๖๔ – ๒๕๗๐ เป็นหลัก ร่วมกับกฎหมาย และแผนอื่น ๆ ที่เกี่ยวข้อง โดยมีผู้ว่าราชการจังหวัดและนายอำเภอ เป็นผู้บัญชาการเหตุการณ์ ในระดับจังหวัดและระดับอำเภอตามลำดับ (๒) มาตรการตอบโต้สถานการณ์ไฟป่า ๓ สถานการณ์ สถานการณ์ปกติ ศูนย์บัญชาการจังหวัด แจ้งพิกัดจุดความร้อนให้ ศูนย์ฯ อำเภอ ดำเนินการระดมหน่วยงานในพื้นที่เข้าระงับเหตุดับไฟป่า ตามพิกัดจุดความร้อนที่เกิดขึ้นในพื้นที่ สถานการณ์รุนแรง ศูนย์ฯ จังหวัด แจ้งพิกัดจุดความร้อนให้ ศูนย์ฯ อำเภอ ดำเนินการระดมหน่วยงานในพื้นที่เข้าระงับเหตุดับไฟป่า ตามพิกัดจุดความร้อนที่เกิดขึ้นในพื้นที่ และหากประเมินสถานการณ์แล้วไม่สามารถระงับเหตุได้ภายใน ๑ วัน โดยไฟป่าลุกลามไปแล้วมากกว่า ๑๐๐ ไร่ ให้แจ้งศูนย์ฯ จังหวัด เพื่อขอรับการสนับสนุนกำลังพลและเครื่องจักรเข้าระงับเหตุ สถานการณ์วิกฤต ศูนย์ฯ จังหวัด ดำเนินการระดมสรรพกำลังในพื้นที่เข้าระงับเหตุดับไฟป่าในพื้นที่ที่เกิดการลุกลามเสียหายเกิน ๓ วัน แล้วยังไม่สามารถระงับเหตุได้ ให้จัดตั้งศูนย์ฯ ส่วนหน้า และแจ้ง

หน่วยงานระดับสูงขึ้นไป เพื่อขอรับการสนับสนุนกำลังพลและเครื่องจักรเข้าระงับเหตุ มาตรการตอบโต้สถานการณ์หมอกควัน ($PM_{2.5}$) ๔ ระดับ ได้แก่ ระดับที่ ๑ $PM_{2.5}$ ไม่เกิน ๕๐ มคก./ลบ.ม. หน่วยงานดำเนินภารกิจตามสภาวะปกติ ระดับที่ ๒ $PM_{2.5}$ ระหว่าง ๕๑ - ๗๕ มคก./ลบ.ม. ทุกหน่วยงานดำเนินมาตรการเข้าควบคุมแหล่งกำเนิดที่ก่อให้เกิดมลพิษทางอากาศ และจุดความร้อนอย่างเข้มงวด ระดับที่ ๓ $PM_{2.5}$ มากกว่า ๗๕ มคก./ลบ.ม. ผู้ว่าราชการจังหวัดเป็นผู้บัญชาการเหตุการณ์ โดยใช้อำนาจตามกฎหมายที่เกี่ยวข้องเข้าดำเนินการควบคุมแหล่งกำเนิด และกิจกรรมที่ก่อให้เกิดมลพิษทางอากาศ ระดับที่ ๔ $PM_{2.5}$ มากกว่า ๑๐๐ มคก./ลบ.ม. ให้มีการประชุมคณะกรรมการสิ่งแวดล้อมแห่งชาติ เป็นกรณีเร่งด่วนพิเศษ และพิจารณากลั่นกรองแนวทางในการแก้ไขปัญหาเสนอนายกรัฐมนตรี เพื่อพิจารณาสั่งการต่อไป การดำเนินการในช่วงเกิดสถานการณ์ จังหวัดเชียงใหม่ ได้เปิดศูนย์บัญชาการป้องกันและแก้ไขปัญหาไฟป่า หมอกควัน และฝุ่นละอองขนาดเล็ก($PM_{2.5}$) จังหวัดเชียงใหม่ และประชุมคณะกรรมการศูนย์บัญชาการทุกวันพุธ ณ ห้องปฏิบัติการศูนย์บัญชาการ ณ องค์การบริหารส่วนจังหวัดเชียงใหม่ โดยได้กำหนดแนวทางและดำเนินการป้องกันและแก้ไขปัญหา ดังนี้ (๑) ป้องกันและแก้ไขปัญหาแบบไร้รอยต่อระหว่างพื้นที่และรอยต่อป่าต่าง ๆ เพื่อทำให้เกิดการเผาและฝุ่นน้อยที่สุด (๒) เตรียมเรื่องการป้องกัน ลดโอกาสการเกิด ทั้งในเขตเมืองและเขตป่า ช่วยกันบูรณาการแก้ไขร่วมกัน (๓) องค์กรปกครองส่วนท้องถิ่นจัดให้มีรถไปเก็บกิ่งไม้ – ใบไม้ ให้กับประชาชน ทุกสัปดาห์ รวมทั้งการตัดแต่งกิ่งไม้ (๔) ดำเนินการล้างทำความสะอาดถนนทุกสาย ในเขตชุมชนเมือง ล้างฝุ่นที่สะสมออกโดยให้กำหนดการทำความสะอาดถนนอย่างต่อเนื่อง (๕) เตรียมข้อมูลแหล่งน้ำที่ ฮ. สามารถใช้ได้ ของแต่ละอำเภอ แล้วให้ศูนย์บัญชาการฯ จังหวัดรวบรวมใช้เป็นข้อมูล (๖) เข้มงวดในการดำเนินการตามมาตรการควบคุมไฟป่าในเขตป่าไม้ และมาตรการป้องกันการจุดไฟเผาในที่โล่งและพื้นที่การเกษตร (๗) ประชาสัมพันธ์เรื่องการห้ามเผาในที่โล่งทุกชนิดอย่างเด็ดขาด ให้ประชาชนเข้าใจและรับทราบอย่างทั่วถึง (๘) ปฏิบัติการทำฝนเทียมเมื่อมีโอกาส เพื่อสร้างความชื้นในอากาศ และมีฝนตกในพื้นที่ (๙) จัดชุดปฏิบัติการภาคพื้นดินเข้าดำเนินการควบคู่ไปกับการใช้อากาศยานปีกหมุนในการควบคุมจุดความร้อน (๑๐) เพิ่มความเข้มข้นในการลาดตระเวรในพื้นที่เสี่ยงต่างๆ ที่มักเกิดจุดความร้อน (๑๑) ให้องค์กรปกครองส่วนท้องถิ่น ขยายผลห้องปลอดฝุ่น ร่วมกับสาธารณสุขจังหวัด รวมทั้งจัดหาหน้ากาก N95 ให้กับประชาชน โดยเฉพาะกลุ่มเปราะบาง

มติที่ประชุม รับทราบ

๔.๓ สถานการณ์น้ำและการเตรียมความพร้อมในการแก้ไขปัญหาภัยแล้ง ประจำปี พ.ศ. ๒๕๖๖

ผู้อำนวยการโครงการชลประทานเชียงใหม่ (นายจรินทร คงศรีเจริญ) สถานการณ์น้ำในเขต จังหวัดเชียงใหม่ (ข้อมูล ณ วันที่ ๒๒ กุมภาพันธ์ ๒๕๖๖) ปริมาณน้ำฝนตั้งแต่วันที่ ๑ มกราคม – ๒๒ กุมภาพันธ์ ๒๕๖๖ จำนวน ๔.๐ มม. ปริมาณน้ำท่าในแม่น้ำปิงมีแนวโน้มลดลง ต้นน้ำที่สถานี P.20 อำเภอเชียงดาว มีอัตราการไหล ๑.๕๐ ลบ.ม./วินาที กลางน้ำที่สถานี P.1 อำเภอเมืองเชียงใหม่ มีอัตราการไหล ๑๙.๔๐ ลบ.ม./วินาที และปลายน้ำที่สถานที่ p.73a อำเภอจอมทอง มีอัตราการไหล ๒๕.๗๕ ลบ.ม./วินาที สถานการณ์น้ำในอ่างเก็บน้ำขนาดใหญ่ ได้แก่ เขื่อนแม่งัดสมบูรณ์ชล มีปริมาณน้ำ ๒๔๓.๗๔๕ ล้าน ลบ.ม. ร้อยละ ๙๒ ของความจุอ่าง เขื่อนแม่กวงอุดมธารา มีปริมาณน้ำ ๒๑๐.๐๗ ล้าน ลบ.ม. ร้อยละ ๘๐ ของความจุอ่าง ปริมาณน้ำเก็บกัก อ่างขนาดใหญ่ ๒ แห่ง น้ำเก็บกัก ๔๕๓.๘๑๕ ล้าน ลบ.ม. ร้อยละ ๘๖ อ่างเก็บน้ำขนาดกลาง ๑๓ แห่ง น้ำเก็บกัก ๘๙.๖๒ ล้าน ลบ.ม. ร้อยละ ๘๗ และอ่างเก็บน้ำขนาดเล็ก ๑๑๖ แห่ง น้ำเก็บกัก

๔๖.๐๗๐ ล้าน ลบ.ม. ร้อยละ ๗๐ แผนการน้ำใช้ฤดูแล้ง ปี ๒๕๖๕/๖๖ ปริมาณน้ำรวม ๕๑๙ ล้าน ลบ.ม. ใช้สำหรับอุปโภค – บริโภค ๒๕.๐๕๔ ล้าน ลบ.ม. ระบบนิเวศน์ ๘๙.๒๙๑ ล้าน ลบ.ม. เกษตร ๓๙๓.๘๑๐ ล้าน ลบ.ม. และอื่นๆ (ท่องเที่ยว ฯลฯ) ๔๓.๓๑๒ ล้าน ลบ.ม. แผนการส่งน้ำ ๒๒๔.๗๓๖ ล้าน ลบ.ม. ผลการส่งน้ำ ๒๓๗.๔๖๖ ล้าน ลบ.ม. มากกว่าแผน ๑๒.๗๓๐ ล้าน ลบ.ม. แผน/ผลการเพาะปลูกพืชฤดูแล้ง ปี ๖๕/๖๖ แผน ๒๖๓,๒๐๑ ไร่ ผล ๒๖๗,๐๗๐ ไร่ เก็บเกี่ยว ๕๘๐ ไร่ ซึ่งเป็นพื้นที่สำหรับการเพาะปลูกข้าว ๑๒๖,๗๓๑ ไร่ พืชไร่ ๑๗,๖๘๔ ไร่ ไม้ผล ๑๑๘,๒๐๖ ไร่ อื่นๆ ๒๗๖ ไร่ การเตรียมความพร้อมช่วยเหลือภัย ได้มีการจัดเตรียมเครื่องสูบน้ำ เครื่องจักร และเครื่องมืออื่น จำนวน ๖๔ เครื่อง สถานการณ์ปัญหาหมอกควันและไฟป่า และการให้การช่วยเหลือ เมื่อวันที่ ๑๓ กุมภาพันธ์ ๒๕๖๖ เฮลิคอปเตอร์ของกรมป้องกันและบรรเทาสาธารณภัย จำนวน ๒ ลำ เฮลิคอปเตอร์กระทรวงทรัพยากรและสิ่งแวดล้อม จำนวน ๒ ลำ เฮลิคอปเตอร์ MI17 ของกองทัพบก จำนวน ๑ ลำ หิ้วถุงแบมบี้ หรือถุงน้ำขนาด ๓,๐๐๐ ลิตร บินทิ้งน้ำเพื่อดับไฟป่าบริเวณหน้าผาเขาลาดชันและยอดดอยในเขตอุทยานแห่งชาติออบหลวง อำเภอฮอดและอำเภอจอมทอง จังหวัดเชียงใหม่ จำนวน ๑๓ เที่ยวบิน รวม ๓๙,๐๐๐ ลิตร (๓๙ ลบ.ม.) บินทิ้งน้ำเพื่อทำแนวกันไฟ โดยเฮลิคอปเตอร์ จำนวน ๑ ลำ เข้าตักน้ำหน้าประตูระบายน้ำแม่สอย อำเภอจอมทอง เพื่อให้ภารกิจสามารถดำเนินการได้อย่างรวดเร็ว โดยได้บินมาตัก จำนวน ๕ เที่ยวบิน คิดเป็น ๑๕,๐๐๐ ลิตร (๑๕๐ ลบ.ม.) การเตรียมการ ๑๐ มาตรการรองรับฤดูแล้ง ปี ๒๕๖๕/๖๖ ในพื้นจังหวัดเชียงใหม่ (๑) เร่งเก็บกักน้ำฤดูแล้ง ปี ๒๕๖๕/๖๖ แก้มลิงแนวคลองแม่แตง จำนวน ๗ แห่ง ความจุที่ระดับเก็บกัก ๓.๙๕๙ ล้าน ลบ.ม. ปริมาณน้ำปัจจุบัน ๒.๑๗๙ ล้าน ลบ.ม. ร้อยละ ๕๕.๐๕ อ่างเก็บน้ำขนาดใหญ่ ๒ ปริมาณน้ำรวม ๔๕๓.๘๑๕ ล้าน ลบ.ม. ร้อยละ ๘๕.๙๕ อ่างเก็บน้ำขนาดกลาง ๑๓ แห่ง ปริมาณน้ำรวม ๘๙.๓๖๒ ล้าน ลบ.ม. ร้อยละ ๘๖.๘๕ ขนาดเล็ก ๑๑๖ แห่ง ปริมาณน้ำรวม ๔๖.๐๗๐ ล้าน ลบ.ม. ร้อยละ ๖๙.๗๑ (๒) เฝ้าระวังและเตรียมจัดหาแหล่งน้ำสำรองพร้อมวางแผนเตรียมเครื่องจักรกล พื้นที่คาดการณ์ขาดแคลนน้ำ พื้นที่เสี่ยงภัยแล้งนอกเขตชลประทานตามคำร้องขอขององค์กรปกครองส่วนท้องถิ่น เตรียมความพร้อม/วางแผนเครื่องจักร-เครื่องมือ ดังนี้ เครื่องสูบน้ำ จำนวน ๖๔ เครื่อง รถบรรทุกน้ำ ๑๖ คัน รถขุด ๕ คัน รถแทรกเตอร์ ๑ คัน รถบรรทุก ๒๕ คัน รถจักรกลอื่นๆ ๖ หน่วย (๓) ปฏิบัติการเติมน้ำสนับสนุนแหล่งน้ำภารกิจแก้ไขปัญหาไฟป่าหมอกควัน ๑๓๐ แห่ง (๔) กำหนดแผนจัดสรรน้ำและพื้นที่เพาะปลูกในเขตจังหวัดเชียงใหม่ ปริมาณน้ำที่ส่ง แผน ๕๑๙.๕๐๑ ล้าน ลบ.ม. ผล ๒๓๗.๔๖๖ ล้าน ลบ.ม. ร้อยละ ๔๕ พื้นที่การเพาะปลูกฤดูแล้ง ปี ๒๕๖๕/๖๖ แผน ๒๖๓,๒๐๑ ไร่ ผล ๒๖๗,๐๗๐ ไร่ ร้อยละ ๑๐๑ สำรวจ ตรวจสอบ ระบบส่งน้ำและอาคารชลประทาน คลองส่งน้ำ/ท่อส่งน้ำ ความยาวรวม ๓๔๑.๘๖ กิโลเมตรอาคารชลประทานพร้อมใช้งาน ๑,๐๓๗ แห่ง สถานีสูบน้ำไฟฟ้า ๘๒ แห่ง พื้นที่รับประโยชน์ ๗๒,๒๓๓ ไร่ สนับสนุนคลองแม่ข่า สะสมตั้งแต่ ๑๔ พฤศจิกายน ๒๕๖๕ - ๒๑ กุมภาพันธ์ ๒๕๖๖ รวม ๑๖.๑๒๓ ล้าน ลบ.ม. (๕) เพิ่มประสิทธิภาพการใช้น้ำภาคการเกษตร ส่งเสริมการปรับเปลี่ยนการเพาะปลูกพืช โดยให้ปลูกพืชใช้น้ำน้อย ปรับปรุงระบบการให้น้ำพืช การส่งน้ำแบบขั้นบันไดจัดสรรน้ำลุ่มน้ำปิง จัดรอบเวรการส่งน้ำในคลองส่งน้ำ (๖) เตรียมน้ำสำรองสำหรับพื้นที่ลุ่มต่ำในพื้นที่จังหวัดเชียงใหม่ ไม่มีพื้นที่ลุ่มต่ำเพื่อรองรับน้ำนอง (๗) เฝ้าระวังคุณภาพน้ำ คุณภาพน้ำในแม่น้ำปิงสายหลัก และในอ่างเก็บน้ำขนาดใหญ่และขนาดกลางในเขตจังหวัดเชียงใหม่มีการตรวจวัดอย่างต่อเนื่อง ๑๐ จุดตรวจ คุณภาพน้ำอยู่ในเกณฑ์มาตรฐานทุกดัชนีชี้วัด (๘) เสริมสร้างความเข้มแข็งด้านการบริหารจัดการน้ำของชุมชน โดยการสร้างความรู้ความเข้าใจ ร่วมวางแผนการใช้น้ำจากแหล่งน้ำที่มีอยู่ เตรียมแหล่งน้ำสำรอง และเก็บกักให้มีเพียงพอ (๙) สร้างการรับรู้สถานการณ์น้ำและแผนการบริหารจัดการน้ำ โดยการประชาสัมพันธ์ สร้างการรับรู้

สถานการณ์น้ำและการประหยัดน้ำอย่างต่อเนื่องในที่ประชุม JMC และกลุ่มผู้ใช้น้ำฯ ก่อนฤดูกาลเพาะปลูก ประชุมร่วมกับหน่วยราชการอื่นๆ เข้าร่วมโครงการ ๑ สัปดาห์ ๑ อำเภอ ผู้ว่าราชการจังหวัดเชียงใหม่ พบประชาชน อำเภอยิ้มเคลื่อนที่ กิจกรรม Field day กระทรวงเกษตรและสหกรณ์ เผยแพร่ประชาสัมพันธ์ ผ่านช่องทางสื่อต่าง ๆ เช่น สถานี NBT /FM.๑๐๐ / Website / Facebook / Line) (๑๐) การติดตามและประเมินผล ติดตามสถานการณ์รายสัปดาห์/รายเดือน

หัวหน้าสำนักงานป้องกันและบรรเทาสาธารณภัยจังหวัดเชียงใหม่ (นายอารุณ ปินตา) แนวทางดำเนินการป้องกันและแก้ไขปัญหาภัยแล้ง ดังนี้ (๑) จัดตั้งคณะทำงานติดตามสถานการณ์ภายใต้กองอำนวยการป้องกันและบรรเทาสาธารณภัยอำเภอ ทำหน้าที่เฝ้าระวัง ติดตามข้อมูลสภาพอากาศ สภาพน้ำท่า ปริมาณฝน และปริมาณน้ำในแหล่งเก็บน้ำขนาดต่างๆ พร้อมทั้งวิเคราะห์ และประเมินสถานการณ์ที่อาจส่งผลให้เกิดภัยแล้งในพื้นที่ เพื่อเสนอเป็นข้อมูลประกอบการตัดสินใจต่อผู้อำนวยการอำเภอ ในการสั่งการหน่วยงานตามแผนเผชิญเหตุภัยแล้งดำเนินการป้องกันและแก้ไขปัญหาภัยแล้งได้ทันท่วงที (๒) วางแผนการบริหารจัดการน้ำ โดยใช้กลไกของคณะกรรมการ/คณะอนุกรรมการ ในการกำหนดแนวทางการใช้น้ำในลักษณะต่างๆ ทั้งน้ำเพื่ออุปโภคบริโภค การรักษาระบบนิเวศ การเกษตร และอุตสาหกรรม รวมทั้งกำหนดแนวทางการระบายและกักเก็บน้ำไว้ใช้ประโยชน์ในแหล่งน้ำขนาดต่างๆ ให้เพียงพอ (๓) ทบทวนและจัดทำแบบแผนเผชิญเหตุภัยแล้งของอำเภอให้สอดคล้อง และเหมาะสมกับสถานการณ์ในพื้นที่ โดยให้ความสำคัญกับการจัดทำและนำข้อมูลพื้นที่เสี่ยงภัยแล้ง มาใช้ประกอบในการกำหนดหน่วยงาน การแบ่งมอบพื้นที่ และมอบหมายภารกิจในการป้องกันและแก้ไขปัญหาภัยแล้งให้ครอบคลุมถึงระดับตำบล หมู่บ้าน/ชุมชน (๔) สำรวจพื้นที่หมู่บ้าน/ชุมชนที่เคยเกิดปัญหากรณีขาดแคลนน้ำเพื่ออุปโภคบริโภคเป็นประจำ ตลอดจนพื้นที่อื่นๆ ที่ในห้วงฤดูฝนมีปริมาณฝนตกน้อยจนไม่สามารถเก็บกักน้ำในห้วงที่ผ่านมาได้ พร้อมทั้งให้ประสานการปฏิบัติร่วมกับหน่วยงานของชลประทาน การประปาส่วนภูมิภาค สำนักงานป้องกันและบรรเทาสาธารณภัยจังหวัด และหน่วยงานที่เกี่ยวข้อง ในการกำหนดแผนปฏิบัติการป้องกันและแก้ไขปัญหาในพื้นที่ดังกล่าวให้ชัดเจน (๕) การจัดสรรน้ำเพื่อการเกษตร ให้ดำเนินการตามแผนป้องกันและบรรเทาสาธารณภัย ด้านการเกษตรในช่วงฤดูแล้ง ปี ๒๕๖๕/๖๖ ของกระทรวงเกษตรและสหกรณ์ พร้อมทั้งกำหนดมาตรการรองรับในพื้นที่เฝ้าระวังเสี่ยงขาดแคลนน้ำ โดยเฉพาะกรณีพืชที่มีความสำคัญทางเศรษฐกิจ รวมถึงประสานกรมฝนหลวงและการบินเกษตร ปฏิบัติการฝนหลวงในพื้นที่เกษตร เมื่อสภาวะอากาศเอื้ออำนวย เพื่อกักเก็บน้ำเพิ่มเติมในแหล่งน้ำต่าง ๆ ให้ได้มากที่สุด (๖) เตรียมความพร้อมกำลังเจ้าหน้าที่ และเครื่องจักรกลสาธารณภัยของหน่วยงานฝ่ายพลเรือน หน่วยทหาร องค์กรปกครองส่วนท้องถิ่น จัดเป็นชุดปฏิบัติการเคลื่อนที่เร็ว เพื่อให้ความช่วยเหลือประชาชนในพื้นที่เสี่ยงภัยแล้งได้ตลอด ๒๔ ชั่วโมง และให้ฝ่ายปกครองร่วมกับฝ่ายทหาร ตำรวจ ในพื้นที่ สอดส่อง ทำความเข้าใจ และให้ความช่วยเหลือประชาชนที่ประสบปัญหาความเดือดร้อน โดยเฉพาะกรณีการขาดแคลนน้ำเพื่ออุปโภคบริโภค และน้ำเพื่อการเกษตร ระมัดระวังอย่าให้เกิดปัญหาจากกรณีการแย่งชิงน้ำ หรือการนำประเด็นการขาดแคลนน้ำมาใช้จัดตั้งกลุ่มมวลชนเพื่อสร้างสถานการณ์ความขัดแย้ง (๗) สร้างการรับรู้ให้กับประชาชนภาคส่วนต่างๆ มีความเข้าใจถึงสถานการณ์น้ำในพื้นที่ และมาตรการบริหารจัดการน้ำของภาครัฐ เพื่อให้เกิดความร่วมมือในการใช้น้ำอย่างประหยัด โดยเชิญชวนประชาชนจิตอาสาในพื้นที่ มีส่วนร่วมในการซ่อมสร้างบำรุงรักษาภาชนะเก็บน้ำ แหล่งเก็บกักน้ำขนาดเล็ก เพื่อให้ชุมชนได้ใช้ประโยชน์อย่างมีประสิทธิภาพ จังหวัดเชียงใหม่ โดยกองอำนวยการป้องกันและบรรเทาสาธารณภัยจังหวัดเชียงใหม่แจ้งให้ผู้อำนวยการอำเภอและผู้อำนวยการท้องถิ่นดำเนินการตามแนวทางหนังสือกองอำนวยการป้องกันและบรรเทาสาธารณภัย

จังหวัดเชียงใหม่ ที่ ชม ๐๐๒๑/ว ๕๑๕๐ ลงวันที่ ๑๔ กุมภาพันธ์ ๒๕๖๖ พร้อมทั้งได้ดำเนินการ ดังนี้ (๑) จัดทำประกาศกองอำนวยการป้องกันและบรรเทาสาธารณภัยจังหวัดเชียงใหม่ เรื่องจัดตั้งศูนย์บัญชาการเหตุการณ์ภัยแล้ง จังหวัดเชียงใหม่ ปี ๒๕๖๖ และแต่งตั้งคณะกรรมการศูนย์บัญชาการเหตุการณ์ภัยแล้ง จังหวัดเชียงใหม่ ปี ๒๕๖๖ (๒) จัดทำแผนปฏิบัติการป้องกันและแก้ไขปัญหาภัยแล้ง จังหวัดเชียงใหม่ ปี ๒๕๖๖ (๓) แต่งตั้งคณะทำงานติดตามสถานการณ์ภัยแล้ง ปี ๒๕๖๖ (๔) แจ้งให้อำเภอและองค์กรปกครองส่วนท้องถิ่น จัดทำแผนเผชิญเหตุภัยแล้ง พร้อมทั้งจัดตั้งศูนย์บัญชาการเหตุการณ์ภัยแล้ง ระดับอำเภอ และศูนย์ปฏิบัติการฉุกเฉินระดับองค์กรปกครองส่วนท้องถิ่น ปี ๒๕๖๖ ซึ่งจังหวัดเชียงใหม่ได้บูรณาการในการป้องกันและแก้ไขปัญหาภัยแล้งร่วมกับหน่วยงานที่เกี่ยวข้อง ประกอบด้วย ฝ่ายปกครอง องค์กรปกครองส่วนท้องถิ่นหน่วยงานทหาร หน่วยงานการประปาส่วนภูมิภาค โครงการชลประทานในพื้นที่ เพื่อให้การแก้ไขปัญหาการขาดแคลนน้ำครอบคลุมและเพียงพอต่อความต้องการของประชาชนในพื้นที่มากที่สุด ในส่วนของการจัดสรรน้ำเพื่อการเกษตร ให้ดำเนินการตามแผนป้องกันและบรรเทาสาธารณภัย ด้านการเกษตรในช่วงฤดูแล้งของกระทรวงเกษตรและสหกรณ์ โดยเฉพาะพืชสวน ไม้ยืนต้น ที่มีความสำคัญทางเศรษฐกิจ โดยประสานกรมฝนหลวงและการบินเกษตร ในการจัดทำฝนหลวงเมื่อสภาวะอากาศเอื้ออำนวย เพื่อกักเก็บน้ำในแหล่งน้ำต่างๆ อย่างไรก็ตาม จังหวัดเชียงใหม่ ได้เฝ้าระวังและควบคุมไม่ให้มีการปล่อยน้ำเสียลงแม่น้ำ คู คลอง หรือแหล่งน้ำต่าง ๆ รวมทั้งให้ฝ่ายปกครองร่วมกับฝ่ายทหารสอดส่อง ทำความเข้าใจ และให้ความช่วยเหลือประชาชนที่ประสบปัญหาความเดือดร้อน โดยเฉพาะกรณีปัญหาความขัดแย้งแย่งชิงน้ำเพื่อการอุปโภคบริโภคและน้ำเพื่อการเกษตร ตลอดจนสร้างการรับรู้ให้ประชาชนภาคส่วนต่างๆ มีความเข้าใจถึงสถานการณ์น้ำในพื้นที่ มาตรการบริหารจัดการน้ำของภาครัฐ และเชิญชวนประชาชนให้มีส่วนร่วมในการใช้น้ำอย่างประหยัด ทั้งนี้ ในเดือนมกราคม ๒๕๖๖ ที่ผ่านมา จังหวัดเชียงใหม่ได้ดำเนินการจัดกิจกรรมสัปดาห์รณรงค์ สำรวจ ซ่อม และสร้างภาชนะเก็บน้ำประจำปี ๒๕๖๖ ในช่วงระหว่างวันที่ ๗ - ๑๔ มกราคม ๒๕๖๖ ตามมติคณะรัฐมนตรีเมื่อวันที่ ๑ กุมภาพันธ์ ๒๕๓๗ ในพื้นที่อำเภอเวียงแหง และอำเภอดอยสะเก็ด รวม ๓ ตำบล ๖ หมู่บ้าน สถานการณ์พายุฤดูร้อนในพื้นที่จังหวัดเชียงใหม่ จังหวัดเชียงใหม่ได้ประกาศเขตพื้นที่ประสบสาธารณภัย (วาตภัย) ที่เกิดขึ้นระหว่างวันที่ ๑๕ - ๑๖ กุมภาพันธ์ ๒๕๖๖ มีพื้นที่ประกาศเป็นเขตประสบสารธารณภัย (วาตภัย) จำนวน ๒ อำเภอ ได้แก่ อำเภอจอมทอง และอำเภอฝาง รวม พื้นที่ได้รับผลกระทบ ๕ ตำบล ๒๙ หมู่บ้าน ราษฎรได้รับผลกระทบ ๔๖๖ ครัวเรือน ๑,๕๑๖ คน บ้านเรือนได้รับความเสียหาย ๔๖๒ หลังคาเรือน พื้นที่ ๑,๒๙๓ ไร่ การให้ความช่วยเหลือ องค์กรปกครองส่วนท้องถิ่นในพื้นที่ เข้าสำรวจความเสียหาย และซ่อมแซมบ้านเรือนที่ได้รับผลกระทบ สำหรับพื้นที่การเกษตรที่เสียหาย องค์กรปกครองส่วนท้องถิ่น และอำเภอ ได้สำรวจข้อมูลเพื่อขอรับการสนับสนุนงบประมาณจากเงินทดรองราชการเพื่อช่วยเหลือผู้ประสบภัยกรณีฉุกเฉินฯ ต่อไป

มติที่ประชุม รับทราบ

๔.๔ แผนการเตรียมความพร้อมด้านการเกษตร ปศุสัตว์ และประมง ในช่วงฤดูแล้ง ประจำปี พ.ศ. ๒๕๖๖

เกษตรและสหกรณ์จังหวัดเชียงใหม่ (นายนิทัศน์ ปัญโญ) กระทรวงเกษตรและสหกรณ์ ได้มีแนวทางการดำเนินงานป้องกันและลดความเสี่ยงจากสถานการณ์ภัยพิบัติ ด้านการเกษตรและเตรียมความพร้อมให้กับส่วนราชการที่เกี่ยวข้องในการให้ความช่วยเหลือเพื่อบรรเทาความเดือดร้อนแก่

เกษตรกรผู้ประสบภัยอย่างเป็นระบบ รวดเร็วและมีประสิทธิภาพ โดยได้กำหนดมาตรการป้องกันและเผชิญเหตุภัยแล้งด้านการเกษตร แบ่งเป็น ๓ ด้าน ได้แก่ ๑) ด้านการป้องกันและลดผลกระทบ ๒) การเตรียมความพร้อม/การเผชิญเหตุ ๓) การฟื้นฟูให้ดีกว่าเดิม และเพื่อให้ทุกหน่วยงานที่เกี่ยวข้องสามารถปฏิบัติงานและประสานงานกับหน่วยงานที่เกี่ยวข้องในการป้องกันและให้ความช่วยเหลือผู้ประสบภัยได้อย่างรวดเร็วและมีประสิทธิภาพ กระทรวงเกษตรและสหกรณ์จึงให้ศูนย์ติดตามและแก้ไขปัญหาภัยพิบัติด้านการเกษตรจังหวัด จังหวัดเชียงใหม่ ดำเนินการดังนี้ (๑) การสร้างการรับรู้ให้กับเกษตรกร โดยการแจ้งเตือนสถานการณ์น้ำและมาตรการ การบริหารจัดการน้ำของภาครัฐที่เกษตรกรสามารถเข้าใจ และเข้าถึงได้ง่าย การรณรงค์ให้ทุกภาคส่วนมีส่วนร่วมในการประหยัดน้ำ การประชาสัมพันธ์ช่องทางการรับความช่วยเหลือจากทางราชการพร้อมทั้งเน้นย้ำให้เกษตรกรติดตามข้อมูลข่าวสารจากทางราชการอย่างต่อเนื่อง (๒) ประสานข้อมูลและการปฏิบัติกับคณะกรรมการขับเคลื่อนงานด้านการเกษตรระดับจังหวัด และคณะทำงานขับเคลื่อนงานด้านการเกษตรระดับอำเภอ เพื่อซักซ้อมแนวปฏิบัติกระบวนการแจ้งเตือนการติดตามและรายงานสถานการณ์ภัยพิบัติ ตลอดจนการแก้ไขปัญหาในพื้นที่เสี่ยงภัยแล้ง (๓) กรณีเกิดภัย/แนวโน้มคาดว่าจะเกิดภัย/รายงานข่าวซึ่งระบุว่าเกิดผลกระทบ/ความเสียหายด้านการเกษตร ให้เร่งตรวจสอบข้อเท็จจริง มอบหมายเจ้าหน้าที่ลงพื้นที่เพื่อชี้แจงทำความเข้าใจและให้การช่วยเหลือรายงานการดำเนินการภายใน ๒๔ ชั่วโมง (๔) ประสานการปฏิบัติงานและสนับสนุนการดำเนินงานของกองอำนวยการป้องกันและบรรเทาสาธารณภัยจังหวัด ศูนย์บัญชาการเหตุการณ์ระดับจังหวัด อำเภอ และศูนย์ปฏิบัติการฉุกเฉินในระดับองค์กรปกครองส่วนท้องถิ่น ตลอดจนการกำกับ ติดตามให้มีการปฏิบัติในทุกระดับอย่างใกล้ชิดและให้เกิดประสิทธิภาพและลดผลกระทบหรือความเสียหาย (๕) เมื่อจังหวัดประกาศเขตการให้ความช่วยเหลือผู้ประสบภัยแล้งของจังหวัด ตามระเบียบกระทรวงการคลังว่าด้วยเงินทดรองราชการเพื่อช่วยเหลือผู้ประสบภัยพิบัติกรณีฉุกเฉิน พ.ศ.๒๕๖๒ แล้ว ศูนย์ติดตามและแก้ไขปัญหาภัยพิบัติด้านการเกษตรฯ ประสานหน่วยงานที่เกี่ยวข้องเร่งติดตาม สำรวจความเสียหาย และพิจารณาให้ความช่วยเหลือผู้ประสบภัยแล้งตามระเบียบ หลักเกณฑ์และแนวทางที่กำหนดอย่างเคร่งครัด โดยให้ดำเนินการอย่างรวดเร็ว ทั่วถึง และเป็นธรรม (๖) บูรณาการส่วนราชการทั้งภายในภายนอกสังกัดกระทรวงเกษตรและสหกรณ์ จัดทำแผนการป้องกันและบรรเทาสาธารณภัยด้านการเกษตร ในช่วงฤดูแล้ง ปี ๒๕๖๕/๖๖ (๒) ด้านประมง การเตรียมการรับสถานการณ์ ดำเนินการขึ้นทะเบียน และปรับปรุงทะเบียนเกษตรกรผู้เพาะเลี้ยงสัตว์น้ำให้เป็นปัจจุบัน การเตรียมความพร้อม ได้มีการประชาสัมพันธ์แจ้งเตือนภัยกับเกษตรกรผู้เพาะเลี้ยงสัตว์น้ำ ให้คำแนะนำทางวิชาการ ข้อควรปฏิบัติในการเลี้ยงสัตว์น้ำในช่วงฤดูแล้ง การจัดการในภาวะฉุกเฉิน กรมประมงได้สั่งการให้เจ้าหน้าที่ของกรมประมงทั้งในส่วนกลางและส่วนภูมิภาคเตรียมรับสถานการณ์และให้ดำเนินการประชาสัมพันธ์และติดตามสถานการณ์อย่างใกล้ชิด และรายงานให้กรมประมงทราบทุกสัปดาห์และหากเกิดผลกระทบทางด้านประมง ให้หน่วยงานในสังกัดกรมประมงเร่งดำเนินการให้ความช่วยเหลือเกษตรกรเพื่อบรรเทาความเดือดร้อนเฉพาะหน้าตามความสามารถและศักยภาพของหน่วยงานที่อยู่ในพื้นที่เป้าหมาย และประสานกับหน่วยงานต่างๆที่เกี่ยวข้องในการดำเนินการให้ความช่วยเหลือแก่เกษตรกร เช่น หน่วยงานของกรมชลประทาน องค์กรปกครองส่วนท้องถิ่น และให้สำนักงานประมงจังหวัด พิจารณาการให้ความช่วยเหลือเกษตรกร โดยใช้เงินทดรองราชการในอำนาจของผู้ว่าราชการจังหวัด (๒๐ ล้านบาท) ตามระเบียบกระทรวงการคลังว่าด้วยการจ่ายเงินทดรองราชการช่วยเหลือผู้ประสบภัยพิบัติกรณีฉุกเฉิน พ.ศ.๒๕๖๒ เพื่อให้ส่วนราชการสามารถปฏิบัติ ภารกิจได้อย่างคล่องตัว รวดเร็วและมีประสิทธิภาพ การฟื้นฟูและสร้างใหม่ให้ดีกว่าเดิม พิจารณาให้ความช่วยเหลือโดยใช้เงินทดรองราชการ

ตามระเบียบกระทรวงการคลังว่าด้วยการจ่ายเงินทดรองราชการช่วยเหลือผู้ประสบภัยพิบัติกรณีฉุกเฉิน พ.ศ.๒๕๖๒ เพื่อช่วยเหลือเกษตรกรผู้ประสบภัยแล้งได้ทันทีตามความจำเป็นและเหมาะสม (๓) ด้านปศุสัตว์ ประเมินความเสี่ยง พื้นที่เสี่ยงภัย จังหวัดเชียงใหม่มีพื้นที่ประสบภัยแล้ง ระดับความรุนแรงตั้งแต่ไม่เกิน ๓ ครั้งและ๔ - ๖ ครั้ง และมากกว่า ๖ ครั้ง ในรอบ ๑๐ ปี ที่ต้องเฝ้าระวัง จำนวน ๒๕ อำเภอ ๑๗๙ ตำบล จำนวนปศุสัตว์สำคัญ (โคเนื้อ โคนม กระบือ แพะ แกะ) ที่ต้องการใช้น้ำในปริมาณมากของจังหวัดเชียงใหม่ที่อยู่ในพื้นที่เสี่ยงภัยแล้ง ๒๘๖,๐๔๓ ตัว ความต้องการน้ำบริโภครวม ๑๗ ล้าน ลิตร/วัน การเตรียมความพร้อม ด้านปศุสัตว์ ได้มีการประชาสัมพันธ์สร้างการรับรู้แก่เกษตรกร ด้านการรับทราบข้อมูลข่าวสารสถานการณ์น้ำ พื้นที่เสี่ยง การเตรียมความพร้อมการสำรองเสบียงอาหารสัตว์ การใช้น้ำอย่างประหยัด การใช้ประโยชน์พืชอาหารสัตว์ทางเลือกในท้องถิ่น การปรับปรุงทะเบียนเกษตรกรผู้เลี้ยงสัตว์ให้เป็นปัจจุบัน มีการสำรองเสบียงสัตว์ จำนวน ๑๐.๕ ตัน (หญ้าแห้ง) สำรองวัคซีนในการป้องกันโรคสัตว์ ได้แก่ โรคปากและเท้าเปื่อย โรคเฮโมรายิกเซพติซีเมีย โรคพิษสุนัขบ้า สามารถให้การป้องกันโรคระบาดสัตว์ที่อาจเกิดขึ้นเนื่องจากสัตว์มีสุขภาพอ่อนแอ หรือเกิดจากความเครียด เตรียมงบประมาณสำหรับจัดซื้อเวชภัณฑ์ หากเกิดภัย เพื่อปฐมพยาบาลสัตว์เบื้องต้น ลดความเครียด บำรุงสุขภาพ สำรองยานพาหนะ จำนวน ๔ คัน จัดตั้งคณะกรรมการป้องกันและแก้ไขปัญหาภัยพิบัติด้านปศุสัตว์ จังหวัดเชียงใหม่ เพื่อติดตามสถานการณ์ ประสานการปฏิบัติงาน ประเมินความต้องการ และความเสียหาย จัดตั้งหน่วยปฏิบัติการเคลื่อนที่ จำนวน ๔ ชุด ประกอบด้วย โซนเหนือ ๑ ชุด โซนกลาง ๒ ชุด โซนใต้ ๑ ชุด เพื่อให้ความช่วยเหลือเกษตรกรในพื้นที่ประสบภัย และประเมินผลเบื้องต้น การจัดการในภาวะฉุกเฉิน การแจ้งเตือนเกษตรกรเมื่อเกิดภัย จัดหน่วยปฏิบัติการเคลื่อนที่ให้บริการด้านการดูแลสุขภาพสัตว์ ให้คำแนะนำด้านการเลี้ยงสัตว์ สนับสนุนเสบียงสัตว์ เพื่อลดปัญหาขาดแคลนเสบียงสัตว์ในพื้นที่ประสบภัยแล้ง การฟื้นฟูและสร้างใหม่ให้ดีกว่าเดิม มอบหมายให้สำนักงานปศุสัตว์อำเภอเร่งสำรวจและประเมินความเสียหาย ให้การช่วยเหลือตามระเบียบกระทรวงการคลังว่าด้วยเงินทดรองราชการเพื่อช่วยเหลือผู้ประสบภัยพิบัติกรณีฉุกเฉิน พ.ศ. ๒๕๖๒ ในกรณีสัตว์ตายหรือสูญหาย จัดหน่วยปฏิบัติการเคลื่อนที่ให้บริการฟื้นฟูเสริมสร้างสุขภาพสัตว์ที่ได้รับผลกระทบจากภัยแล้ง ส่งเสริมอาชีพด้านการปศุสัตว์

มติที่ประชุม รับทราบ

๔.๕ การเตรียมการทุกมิติ ในการป้องกันอุบัติเหตุ เนื่องในเทศกาลปีใหม่สงกรานต์ พ.ศ. ๒๕๖๖

ผู้แทนตำรวจภูธรจังหวัดเชียงใหม่ (พ.ต.อ.ไพศาล นันตา) ตำรวจภูธรจังหวัดเชียงใหม่ขอความร่วมมือหน่วยงานที่เกี่ยวข้อง และศูนย์อำนวยการความปลอดภัยทางถนนอำเภอ ดำเนินการสืบสวนหาสาเหตุการเกิดอุบัติเหตุในพื้นที่ มีการรณรงค์กวดขันวินัยทางจราจร สาเหตุหลักที่เกิดสูญหายหรือเสียชีวิต คือ การขับขี่รถจักรยานยนต์โดยไม่สวมหมวกนิรภัย ต้องมีการประชาสัมพันธ์สร้างการรับรู้ให้กับประชาชนในพื้นที่

มติที่ประชุม รับทราบ

ระเบียบวาระที่ ๕ เรื่องรายงานการขับเคลื่อนนโยบายสำคัญของจังหวัดเชียงใหม่

๕.๑ กิจกรรม ผู้ว่าฯ พบปะประชาชน ๑ สัปดาห์ ๑ อำเภอ

หัวหน้าสำนักงานจังหวัดเชียงใหม่ (นายศักดาวุธ ศักดิเศรษฐ์) ตลอดระยะเวลา ๕ เดือนที่ผ่าน จังหวัดเชียงใหม่ได้ดำเนินการจัดกิจกรรมไปแล้ว ๑๕ อำเภอ ได้แก่ อำเภอแม่อาย ฝาง

ไชยปราการ พร้าว สันทราย แม่ออน หางดง สันป่าตอง สันกำแพง ดอยหล่อ จอมทอง แม่วาง แม่แจ่ม แม่แตง และดอยสะเก็ด แนวทางการดำเนินการเป็นเรื่องของรับฟังความคิดเห็น รับฟังปัญหาและความต้องการของพี่น้องประชาชนในพื้นที่ และการหารือร่วมกันระหว่างส่วนราชการ พร้อมทั้งได้มีข้อสั่งการให้ดำเนินการแก้ไขปัญหา มีการติดตาม การเร่งรัด และการรายงานผลให้ผู้ว่าราชการจังหวัดเชียงใหม่ทราบเป็นประจำทุกเดือนจนกว่าจะเสร็จสิ้นภารกิจ จากการลงพื้นที่ได้มีการแก้ไขปัญหาและตอบสนองความต้องการของพี่น้องประชาชนหลายเรื่อง ซึ่งในบางเรื่องสามารถแก้ไขปัญหาได้อย่างเบ็ดเสร็จในพื้นที่ บางเรื่องต้องมีการหารือเพิ่มเติม หรือบางเรื่องเป็นงานนโยบายระดับกรม/กระทรวงซึ่งต้องแจ้งให้หน่วยงานที่เกี่ยวข้องตามสังกัดดำเนินการ ยกตัวอย่างปัญหา ๖ ประเด็นที่ดำเนินการสำเร็จ ดังนี้ (๑) การแก้ไขปัญหาการเดินทางด้วยรถขนส่งสายเชียงใหม่ – พร้าว ไม่เพียงพอ จึงได้มีการเพิ่มเที่ยวการเดินรถจาก ๕ เที่ยว เป็น ๑๔ เที่ยวต่อวัน ตั้งแต่เวลา ๐๕.๓๐ – ๑๘.๐๐ น. (๒) การแก้ไขปัญหาไฟฟ้าส่องสว่าง ซึ่งแขวงทางหลวงชนบทเชียงใหม่ แขวงทางหลวงเชียงใหม่ที่ ๑ – ๓ ได้เข้าซ่อมแซมไฟฟ้าส่องสว่างทั่วจังหวัดเชียงใหม่ (๓) การแก้ปัญหาผลผลิตทางการเกษตรในพื้นที่อำเภอแม่วาง ซึ่งได้ร่วมกับกรมการค้าภายในรับซื้อพืช ๓ หัว ดันราคาสูงตั้งแต่ต้นฤดูกาล เพื่อเป็นหลักประกันให้กับเกษตรกรว่าจะมีตลาดรองรับผลผลิต สามารถขายสินค้าเกษตรได้ในเกณฑ์ดีตลอดฤดูกาล (๔) การอนุรักษ์ต้นฉำฉา จากการลงพื้นที่สำรวจจำนวนต้นไม้ ทำสัญลักษณ์ วัดขนาดเพื่อดูการเติบโต ตรวจสอบปัญหาของต้นฉำฉาแต่ละต้นว่าสุขภาพของต้นไม้หรือปัญหาที่เกิดขึ้นเป็นอย่างไร พร้อมถ่ายรูปจัดทำประวัติ โดยจะนำข้อมูลดังกล่าวมาวิเคราะห์และวางแผนในการดูแลและอนุรักษ์ในระยะยาวต่อไป (๕) การขยายถนนทางหลวงชนบท สาย ชม.๓๐๓๘ บ้านปากทาง – รพ.สต.บ้านปง ได้มีการประสานขอความร่วมมือส่วนราชการต่างๆ ปรับย้ายสิ่งปลูกสร้าง ป้าย ฯลฯ ออกจากเขตที่จะขยายทาง ซึ่งแขวงทางหลวงชนบทเชียงใหม่ได้ดำเนินการสำรวจพื้นที่แล้ว เร่งรัดการออกแบบ และขอรับการจัดสรรงบประมาณจากกรมทางหลวงชนบทให้ทันในปีงบประมาณ ๒๕๖๘ (๖) การก่อสร้างเขื่อนป้องกันตลิ่งในพื้นที่อำเภอดอยหล่อ โดยสำนักงานโยธาธิการและผังเมืองจังหวัดเชียงใหม่สนับสนุนการออกแบบประมาณราคา อำเภอดอยหล่อและเทศบาลตำบลสองแควจัดทำข้อเสนอโครงการ จังหวัดเชียงใหม่ประสานขอรับการสนับสนุนงบประมาณ ซึ่งขณะนี้ได้รับการจัดสรรงบประมาณแล้วอยู่ระหว่างการจัดซื้อจัดจ้าง เตรียมการก่อสร้าง

มติที่ประชุม รับทราบ

๕.๒ ผลการขับเคลื่อน คทช.จังหวัดเชียงใหม่

ผู้แทนสำนักงานทรัพยากรธรรมชาติและสิ่งแวดล้อมจังหวัดเชียงใหม่ (นายพัฒนะพงศ์ จันทร์คำ) การจัดที่ดินทำกินให้ชุมชน เป็นการดำเนินการตามนโยบายของรัฐบาล (พลเอก ประยุทธ์ จันทร์โอชา นายกรัฐมนตรี) แถลงต่อรัฐสภา เมื่อวันที่ ๒๕ กรกฎาคม ๒๕๖๒ ข้อ ๑๐ การฟื้นฟูทรัพยากรธรรมชาติและการรักษาสิ่งแวดล้อม เพื่อสร้างการเติบโตอย่างยั่งยืน ข้อ ๑๐.๒ ปรับปรุงระบบที่ดินทำกินและลดความเหลื่อมล้ำ ด้านการถือครองที่ดิน โดยจัดสรรที่ดินทำกินและที่อยู่อาศัยให้แก่ราษฎรที่ยากไร้และเกษตรกรตามหลักการของคณะกรรมการ นโยบายที่ดินแห่งชาติ การกระจายสิทธิการถือครองให้แก่ผู้ที่อยู่ในพื้นที่ที่ไม่ได้รุกล้ำและมีมาตรการป้องกันการเปลี่ยนมือไปอยู่ในครอบครองของผู้ที่มิใช่เกษตรกรและผู้ยากจน โดยคณะอนุกรรมการนโยบายที่ดินจังหวัด (คทช.จังหวัด) ได้ดำเนินการจัดที่ดินทำกินให้ชุมชน ปี ๒๕๕๘ - ๒๕๖๖ จำนวน ๒๙ พื้นที่ จำนวนเนื้อที่ ๑๙๐,๕๓๕ – ๑ – ๔๘ ไร่ ดังนี้ (๑) เป็นพื้นที่เป้าหมายดำเนินการ

ในพื้นที่ป่าสงวนแห่งชาติ จำนวน ๒๕ พื้นที่ จำนวนเนื้อที่ ๑๘๓,๙๙๓ – ๐ - ๘๒ ไร่ ราษฎรอยู่อาศัยและทำกิน จำนวน ๓๙,๓๕๔ ราย ๕๕,๑๕๘ แปลง (๒) ได้รับอนุญาตจากกรมไม้แล้วจำนวน ๑๙ พื้นที่ จำนวนเนื้อที่ ๑๒๖,๘๑๖ – ๐ – ๒๖ ไร่ (๓) อยู่ระหว่างกรมป่าไม้ออกใบอนุญาต จำนวน ๖ พื้นที่ จำนวนเนื้อที่ ๕๗,๑๗๗ – ๐ – ๕๖ ไร่ (๔) เป็นพื้นที่เป้าหมายดำเนินการในพื้นที่ในเขตปฏิรูปที่ดิน จำนวน ๔ พื้นที่ จำนวนเนื้อที่ ๖,๕๔๒ – ๑ - ๖๖ ไร่ ราษฎรอยู่อาศัยและทำกินจำนวน ๓,๐๐๐ ราย คณะอนุกรรมการนโยบายที่ดินจังหวัด (คทช.จังหวัด) ได้ดำเนินการแก้ไขปัญหาความเดือดร้อนของประชาชนในชุมชน โดยการปรับปรุงพัฒนาระบบสาธารณูปโภคขั้นพื้นฐาน เช่น โครงการขยายเขตสิ่งสาธารณูปโภคขั้นพื้นฐาน โครงการก่อสร้างปรับปรุงซ่อมแซมถนน โครงการขยายเขตระบบจำหน่ายไฟฟ้า โครงการขยายเขตระบบจำหน่ายประปา โครงการขุดเจาะน้ำบาดาลเพื่อแก้ไขปัญหาน้ำเพื่ออุปโภคบริโภค โครงการพัฒนาน้ำบาดาลเพื่อการเกษตรแปลงใหญ่ รวมถึงดำเนินโครงการบ้านมั่นคง เพื่อดำเนินการจัดที่อยู่อาศัยให้กับพี่น้องประชาชน ตลอดจนโครงการพัฒนาพื้นที่ต้นแบบการพัฒนาคุณภาพชีวิตตามหลักทฤษฎีใหม่ประยุกต์สู่ “โคก หนอง นาโมเดล” จำนวน ๓๕ ครัวเรือน ครัวเรือนละ ๑๐ ไร่ ซึ่งเป็นโครงการเพื่อฟื้นฟูบำรุงรักษา และปรับปรุงสภาพพื้นที่ป่าไม้

ผู้แทนสำนักงานสหกรณ์จังหวัดเชียงใหม่ (นายณัฏฐ์ชัย ชาญธีระวิทย์) โครงการจัดที่ดินทำกินให้ชุมชน จังหวัดเชียงใหม่ พื้นที่เป้าหมายอนุกรรมการส่งเสริมและพัฒนาอาชีพ คทช.จังหวัด อนุญาตให้เกษตรกรเข้าทำประโยชน์แล้ว ๘ พื้นที่ ได้แก่ (๑) พื้นที่ชุมชนบ้านแม่ทา อำเภอแม่ออน ๑,๓๗๔ ราย ๒,๖๙๓ แปลง พื้นที่ ๕,๕๘๖ ไร่ (๒) โครงการพัฒนาลุ่มน้ำแม่งอน ตำบลแม่งอน อำเภอฝาง ๔๒๘ ราย ๕๖๙ แปลง พื้นที่ ๑,๗๙๒ ไร่ (๓) โครงการพัฒนาเบ็ดเสร็จลุ่มน้ำสาขาแม่ปิง ป่าท่าธาร อำเภอจอมทอง ๖๗๘ ราย ๗๕๘ แปลง พื้นที่ ๓,๕๐๔ - ๑ - ๔๒ ไร่ (๔) โครงการพัฒนาเบ็ดเสร็จลุ่มน้ำสาขาแม่ปิง ป่าแม่ตาล-แม่ยุย อำเภอฮอด ๕๑๘ ราย ๖๖๙ แปลง พื้นที่ ๒,๐๑๗ – ๐ - ๖๘ ไร่ (๕) ป่าแม่แจ่ม ตำบลช่างเคิ่ง อำเภอแม่แจ่ม ๖๖๑ ราย ๙๓๔ แปลง พื้นที่ ๓,๒๓๐ ไร่ (๖) ป่าลุ่มน้ำแม่ฝาง บ้านหัวฝาย ตำบลศรีดงเย็น อำเภอไชยปราการ ๒๐๕ ราย ๓๒๕ แปลง พื้นที่ ๑,๕๑๕ - ๒ - ๔๘ ไร่ (๗) ที่ดินในเขตปฏิรูปที่ดินที่ถูกยึดคืนตามคำสั่ง คสช.ที่ ๓๖/๒๕๕๙ ในพื้นที่สวนส้มอำเภอฝาง, แม่อาย หมายเลข ๗๘๖, ๗๘๗, ๗๘๘, ๗๘๙, ๗๙๐ จำนวน ๕๖๓ ราย ที่อยู่อาศัย ๖๐๐ ไร่ แปลงรวมพื้นที่ ๕,๓๖๐ ไร่ คทช.จังหวัดเชียงใหม่อนุมัติรายชื่อเมื่อวันที่ ๒๐ กรกฎาคม ๒๕๖๓ จับฉลากลงแปลงที่อยู่อาศัย ในวันที่ ๒๒ ธันวาคม ๒๕๖๓ มีผู้มาจับฉลากจำนวน ๔๗๗ ราย (ปี พ.ศ.๒๕๖๔) (๘) ป่าจอมทอง ตำบลบ้านหลวง/ข่วงเปา/ดอยแก้ว/สบเตี๊ยะ/แม่สอย/บ้านแปะ อำเภอจอมทอง จำนวน ๑,๕๒๖ ราย ๑,๙๐๔ แปลง เนื้อที่ ๔,๖๒๖ – ๑ – ๔๘ ไร่ (ปี พ.ศ.๒๕๖๔) พื้นที่เป้าหมายเพิ่มเติม ปีงบประมาณ พ.ศ. ๒๕๖๖ ดังนี้ (๑) ป่าแม่แจ่ม ตำบลท่าผา อำเภอแม่แจ่ม ๖๔๕ ราย ๙๕๖ แปลง เนื้อที่ ๓,๖๗๘ – ๒ – ๖๐ ไร่ (๒) ป่าแม่แจ่ม ตำบลกองแขก อำเภอแม่แจ่ม ๑,๓๔๔ ราย ราย ๒,๓๘๗ แปลง เนื้อที่ ๘,๗๗๙ – ๒ – ๗๔ ไร่ (๓) ป่าสันทราย ตำบลป่าไผ่ อำเภอสันทราย ๔๖๓ ราย ๔๙๐แปลง เนื้อที่ ๖๐๓ – ๒ – ๗๒ ไร่ รวม ๑๑ พื้นที่โครงการ

มติที่ประชุม รับทราบ

<u>ระเบียบวาระที่ ๖</u> เรื่องเพื่อทราบและข่าวประชาสัมพันธ์ (โดยเอกสาร)

๖.๑ ความก้าวหน้าของการขับเคลื่อนจังหวัดเชียงใหม่ เป็นจังหวัดคุณธรรม

โดย สำนักงานวัฒนธรรมจังหวัดเชียงใหม่ ความก้าวหน้าของการขับเคลื่อนแผนแม่บทส่งเสริมคุณธรรมแห่งชาติ ระยะที่ ๒ (พ.ศ. ๒๕๖๖ – ๒๕๗๐) ตามที่สำนักวัฒนธรรมจังหวัดเชียงใหม่ ในฐานะคณะทำงานฝ่ายเลขานุการคณะอนุกรรมการส่งเสริมคุณธรรมจังหวัดเชียงใหม่ ได้ดำเนินการการขับเคลื่อนงานตามแผนปฏิบัติการส่งเสริมคุณธรรมแห่งชาติ ระยะที่ ๒ (พ.ศ. ๒๕๖๖-๒๕๗๐) ร่วมกับ

๖ ภาคีเครือข่าย ภาครัฐ ภาครัฐเอกชน/ธุรกิจ ภาคการศาสนา ภาคการศึกษา ภาคชุมชนประชาสังคม และภาคสื่อมวลชน ที่ผ่านมาได้มีการจัดประชุมเพื่อสร้างพลังการขับเคลื่อนคุณธรรมของจังหวัดเชียงใหม่ ภายใต้แนวคิด “เชียงใหม่ไปด้วยกัน ร่วมสร้างสังคมคุณธรรมอย่างยั่งยืน” โดยเมื่อวันที่ ๓๐ มกราคม ๒๕๖๖ จังหวัดเชียงใหม่ได้ประกาศเจตนารมณ์จังหวัดคุณธรรมของจังหวัดเชียงใหม่ ให้ทุกภาคส่วนนำไปเป็นแนวปฏิบัติและจัดทำแผนปฏิบัติการส่งเสริมคุณธรรม แต่ละองค์กร ชุมชน อำเภอ โดยมีผู้ว่าราชการจังหวัดเชียงใหม่เป็นประธาน และการขับเคลื่อนความร่วมมือส่งเสริมคุณธรรม จังหวัดเชียงใหม่ ประจำปีงบประมาณ พ.ศ. ๒๕๖๖ ตามแผนปฏิบัติการส่งเสริมคุณธรรมแห่งชาติ ระยะที่ ๒ (พ.ศ. ๒๕๖๖-๒๕๗๐) ต่อไป

มติที่ประชุม รับทราบ

๖.๒ คลิปวิดีโอองค์ความรู้ประเพณี ๑๒ เดือนล้านนา ประจำเดือนกุมภาพันธ์ ๒๕๖๖ (เดือนห้าและเดือนหกเหนือ) “ประเพณีปอยหลวง”

โดย สำนักงานวัฒนธรรมจังหวัดเชียงใหม่ งานบุญประเพณีของชาวล้านนาไม่ว่าจะเป็นงานน้อยใหญ่ ล้วนมาจากรากฐานความเชื่อและพลังศรัทธาในพุทธศาสนาทั้งสิ้น เนื่องจากพุทธศาสนาได้เข้าไปมีบทบาทสำคัญอย่างมากต่อการกำหนดกฎปฏิบัติและบรรทัดฐานอารยธรรมที่ดีงามในสังคมพุทธศาสนาจึงนับเป็นแกนหลักคิดที่ซึมซับอยู่ในทุกอณูของวิถีการปฏิบัติตนหรือวิถีการดำเนินวิถีชีวิตของคนในดินแดนล้านนามาช้านาน ประเพณีงานปอยหลวงเป็นงานทำบุญเพื่อเฉลิมฉลองศาสนสมบัติต่างๆ เพื่อให้เกิดอานิสงส์แก่ตนและครอบครัวถือว่าได้บุญกุศลแรงมาก นอกจากนี้ยังเป็นเครื่องแสดงถึงความสามัคคีกลมเกลียวของคณะสงฆ์และชาวบ้านด้วยเพราะเป็นงานใหญ่ การทำบุญปอยหลวงที่นิยมทำกันคือทำบุญเพื่ออุทิศส่วนกุศลให้พ่อแม่ ปู่ย่า ตายาย หรือญาติพี่น้องที่ล่วงลับไปแล้วก็ได้ สิ่งสำคัญที่ได้จากการทำบุญงานปอยหลวงอีกอย่างหนึ่งก็คือ การแสดงความชื่นชมยินดีร่วมกันเพื่อความสนุกสนานเพลิดเพลินให้แก่คนในท้องถิ่นโดยการจัดมหรสพสมโภชเพราะหนึ่งปี ถึงจะได้มีโอกาสได้เฉลิมฉลองถาวรวัตถุต่างๆ ได้หรือบางแห่งอาจใช้เวลาหลายปีเพราะสิ่งปลูกสร้างบางอย่างใช้เวลาสร้างนานมาก สิ้นเปลืองเงินทองมหาศาล จะต้องรอให้สร้างเสร็จและมีเงินจึงจะจัดงานเฉลิมฉลองเป็นงานปอยหลวงขึ้นมาได้ โดยมากแล้วนับแต่อดีตประเพณีปอยหลวง มักจะจัดขึ้นตั้งแต่ในช่วงเดือน ๕ - ๘ เหนือ (เดือนกุมภาพันธ์ - พฤษภาคม) โดยกำหนดระยะเวลาในการจัดงานเป็นเลขคี่ คือ ๓ วัน ๕ วันหรือ ๗ วัน ทั้งนี้ขึ้นอยู่กับปัจจัยหลายประการ อาทิ ขนาดของสิ่งก่อสร้างที่ถวาย สิ่งก่อสร้างมีขนาดใหญ่ ใช้เวลาสร้างค่อนข้างนาน หรือใช้งบประมาณจำนวนมาก ก็จะใช้ระยะเวลาในการจัดงานหลายวัน) และหัววัดที่เข้าร่วมทำบุญจำนวนหัววัดมากหรือแต่ละหัววัดอยู่ห่างไกลอาจจำเป็นต้องเผื่อระยะเวลาในการจัดงานหลายวัน เพื่อให้หัววัดทุกหัววัดได้มาร่วมงานอย่างครบครัน ในการจัดงานบุญปอยหลวงนั้น นิยมทำในช่วงก่อนเข้าพรรษาหรือหลังออกพรรษา ด้วยเหตุที่การจัดงานปอยหลวงนิยมทำในช่วงก่อนเข้าพรรษาหรือหลังออกพรรษานั้น เนื่องจากเป็นช่วงเวลาที่ชาวบ้านว่างเว้นจากการทำงานการทำไร่ทำนา หรือช่วงหลังฤดูกาลเก็บเกี่ยวพืชผลทางการเกษตรแล้วเสร็จไม่นิยมทำในช่วงฤดูเข้าพรรษาซึ่งเป็นช่วงฤดูฝน และฤดูทำนาของชาวบ้าน ประเพณีปอยหลวง นับเป็นประเพณีที่มีความสำคัญอย่างยิ่งของชาวจังหวัดเชียงใหม่ไม่เพียงแต่เป็นประเพณีแห่งการเฉลิมฉลองสมโภช ศาสนสถาน และถาวรวัตถุเท่านั้นยังเป็นประเพณีที่รวบรวมด้วยองค์ประกอบต่างๆ มากมายซึ่งสะท้อนถึงวิถีทางวัฒนธรรมทั้งทางด้านการทำมาหากินความเชื่อ ความศรัทธาในพุทธศาสนา รวมไปถึงหลักคิดและกุศโลบายในการจัดสรร จัดระเบียบบทบาทในเชิงสังคมของชุมชนได้เป็นอย่างดี

มติที่ประชุม รับทราบ

<u>ระเบียบวาระที่ ๗</u> เรื่องวาระงานสำคัญของจังหวัดเชียงใหม่ในเดือนมีนาคม ๒๕๖๖

วันที่	เวลา	งาน	สถานที่
๒ มีนาคม ๒๕๖๖	๐๘.๐๐ น.	พิธีถวายราชสักการะพระบาทสมเด็จพระบรมชนกาธิเบศร มหาภูมิพลอดุลยเดชมหาราช บรมนาถบพิตร พระบิดาแห่งมาตรฐานการช่างไทย เนื่องในวันมาตรฐานฝีมือแรงงานแห่งชาติ ประจำปี ๒๕๖๖	ณ อาคาร ๙ สถาบันพัฒนาฝีมือแรงงาน ๑๙ เชียงใหม่
๒๐ – ๒๑ มีนาคม ๒๕๖๖		พระบาทสมเด็จพระเจ้าอยู่หัวทรงพระกรุณาโปรดเกล้าโปรดกระหม่อมให้นายพลากร สุวรรณรัตน์ องคมนตรี มามอบปริญญาบัตรแก่ผู้สำเร็จการศึกษาจากมหาวิทยาลัย เทคโนโลยีราชมงคลล้านนา ประจำปีการศึกษา ๒๕๖๓ - ๒๕๖๔	ณ หอประชุมมหาวิทยาลัยเชียงใหม่
๒๘ มีนาคม ๒๕๖๖	๑๕.๓๐ น.	พิธีเจริญพระพุทธมนต์ถวายพระพรชัยมงคลพระบาทสมเด็จพระเจ้าอยู่หัว สมเด็จพระนางเจ้าสิริกิติ์ พระบรมราชินีนาถ พระบรมราชชนนีพันปีหลวง และสมเด็จพระนางเจ้าฯ พระบรมราชินี ประจำเดือนกุมภาพันธ์ ๒๕๖๖	ณ วัดพระสิงห์ วรมหาวิหาร
๒๘ กุมภาพันธ์ – ๖ มีนาคม ๒๕๖๖		กิจกรรมสัปดาห์ส่งเสริมพระพุทธศาสนา เนื่องในเทศกาลวันมาฆบูชา พุทธศักราช ๒๕๖๖	ณ วัดพระสิงห์ วรมหาวิหาร และวัดป่าดาราภิรมย์ พระอารามหลวง
๓๐ มีนาคม ๒๕๖๖	๐๙.๓๐ น.	การประชุมหัวหน้าส่วนราชการประจำจังหวัดเชียงใหม่ และการประชุมคณะกรมการจังหวัดเชียงใหม่ ครั้งที่ ๓/๒๕๖๖	ณ ห้องประชุมเฉลิมพระเกียรติ๘๐ พรรษา ศูนย์ราชการจังหวัดเชียงใหม่
๓๑ มีนาคม ๒๕๖๖	๐๙.๐๐ น.	พิธีถวายสักการะเนื่องในวันที่ระลึกพระบาทสมเด็จพระนั่งเกล้าเจ้าอยู่หัว พระมหาเจษฎาราชเจ้า และการจัดงานวันข้าราชการพลเรือน ประจำปี พ.ศ. ๒๕๖๖	ณ ห้องราชพฤกษ์ ศูนย์ประชุมและแสดงสินค้านานาชาติ เฉลิมพระเกียรติ ๗ รอบพระชนมพรรษา

เลิกประชุม ๑๒.๒๐ น.

วัลยา สิปปพันธ์ ผู้บันทึกรายงานการประชุม
(นางวัลยา สิปปพันธ์)
เจ้าพนักงานธุรการชำนาญงาน

พิพัฒน์พงษ์ พุทธวงค์ ผู้ตรวจรายงานการประชุม
(นายพิพัฒน์พงษ์ พุทธวงค์)
ผู้อำนวยการกลุ่มงานอำนวยการ

<u>ระเบียบวาระที่ ๔</u> เรื่องเพื่อทราบ

๔.๑ สรุปการเบิกจ่ายงบประมาณในภาพรวมของจังหวัดเชียงใหม่ ประจำปีงบประมาณ พ.ศ. ๒๕๖๖ (สำนักงานคลังจังหวัดเชียงใหม่)

ข้อมูลหน้าถัดไป

มติที่ประชุม .....
.....
.....

สำนักงานคลังจังหวัดเชียงใหม่ รายงานผลการเบิกจ่ายและการใช้จ่ายงบประมาณ และหนังสือเวียนเพื่อทราบและถือปฏิบัติ เรื่องเพื่อทราบ ดังนี้

๑. ผลการใช้จ่ายเงินงบประมาณและการใช้จ่ายภาครัฐ ประจำปีงบประมาณ พ.ศ. ๒๕๖๖

๑.๑ เป้าหมายการเบิกจ่ายและการใช้จ่ายเงินงบประมาณประจำปีงบประมาณ พ.ศ. ๒๕๖๖

ตามหนังสือสำนักเลขาธิการคณะรัฐมนตรี ด่วนที่สุด ที่ นร ๐๕๐๕/ว ๔๒๗ ลงวันที่ ๒๘ กันยายน ๒๕๖๕ คณะรัฐมนตรีมีมติเมื่อวันที่ ๒๗ กันยายน ๒๕๖๕ รับทราบผลการประชุมคณะกรรมการติดตามเร่งรัดการเบิกจ่ายงบประมาณและการใช้จ่ายภาครัฐ ครั้งที่ ๓/๒๕๖๕ เมื่อวันที่ ๑๙ กันยายน ๒๕๖๕ เพื่อให้หน่วยรับงบประมาณใช้เป็นแนวทางในการเร่งรัดการเบิกจ่ายและการใช้จ่ายภาครัฐ ซึ่งจะช่วยสนับสนุนการฟื้นตัวของเศรษฐกิจไทยหลังสถานการณ์การแพร่ระบาดของ COVID ๑๙ โดยกำหนดเป้าหมายการเบิกจ่ายและการใช้จ่ายเป็นรายไตรมาส ดังนี้

รายการ	ไตรมาสที่ ๑		ไตรมาสที่ ๒		ไตรมาสที่ ๓		ไตรมาสที่ ๔	
	เบิกจ่าย	ใช้จ่าย	เบิกจ่าย	ใช้จ่าย	เบิกจ่าย	ใช้จ่าย	เบิกจ่าย	ใช้จ่าย
ภาพรวม	๓๒.๐๐	๓๔.๐๘	๕๒.๐๐	๕๖.๒๔	๗๕.๐๐	๘๑.๗๔	๙๓.๐๐	๑๐๐.๐๐
ประจำ	๓๕.๐๐	๓๕.๓๓	๕๕.๐๐	๕๕.๗๘	๘๐.๐๐	๘๑.๗๖	๙๘.๐๐	๑๐๐.๐๐
ลงทุน	๑๙.๐๐	๒๘.๙๖	๓๙.๐๐	๕๘.๑๕	๕๗.๐๐	๘๑.๖๕	๗๕.๐๐	๑๐๐.๐๐

๑.๒ ผลการใช้จ่ายเงินงบประมาณประจำปีงบประมาณ พ.ศ. ๒๕๖๖

๑.๒.๑ จังหวัดเชียงใหม่ได้รับจัดสรรงบประมาณ ตามประเด็นยุทธศาสตร์ ประจำปีงบประมาณ พ.ศ. ๒๕๖๖ ณ วันที่ ๒๖ มีนาคม ๒๕๖๖ จำนวน ๒๔,๕๙๗.๓๓ ล้านบาท จำแนกตามประเด็นยุทธศาสตร์ ดังนี้

หน่วย : ล้านบาท

ลำดับ	ยุทธศาสตร์การจัดสรรงบประมาณ	งบประมาณได้รับจัดสรร	เบิกจ่าย	ร้อยละเบิกจ่าย	การใช้จ่าย	ร้อยละการใช้จ่าย
	งบประมาณ	**๒๔,๕๙๗.๓๓**	**๑๖,๖๐๔.๔๒**	**๖๗.๕๐**	**๑๙,๘๓๗.๔๓**	**๘๐.๖๕**
๑	ยุทธศาสตร์ด้านการพัฒนาและเสริมสร้างศักยภาพทรัพยากรมนุษย์	๑๐,๕๒๘.๖๘	๘,๔๑๕.๖๐	๗๙.๙๓	๙,๐๖๔.๑๔	๘๖.๐๙
๒	ยุทธศาสตร์ด้านการสร้างโอกาสและความเสมอภาคทางสังคม	๔,๐๕๑.๖๘	๒,๗๐๔.๐๔	๖๖.๗๔	๒,๙๑๕.๘๘	๗๑.๙๗
๓	ยุทธศาสตร์ด้านการสร้างการเติบโตบนคุณภาพชีวิตที่เป็นมิตรต่อสิ่งแวดล้อม	๓,๔๖๗.๙๒	๑,๖๒๓.๙๒	๔๖.๘๓	๒,๔๓๐.๑๓	๗๐.๐๗
๔	ยุทธศาสตร์ด้านการสร้างความสามารถในการแข่งขัน	๓,๑๐๐.๐๓	๑,๔๓๓.๑๗	๔๖.๒๓	๒,๗๕๑.๘๓	๘๘.๗๗
๕	ยุทธศาสตร์ด้านการปรับสมดุลและพัฒนาระบบการบริหารจัดการภาครัฐ	๑,๙๗๗.๑๓	๑,๕๔๑.๕๑	๗๗.๙๗	๑,๖๘๗.๖๑	๘๕.๓๖
๖	ยุทธศาสตร์ด้านความมั่นคง	๑,๓๒๔.๗๕	๘๗๓.๖๖	๖๕.๙๕	๙๗๔.๗๘	๗๓.๕๘
๗	รายการค่าดำเนินการภาครัฐ	๑๔๗.๑๓	๑๒.๕๓	๘.๕๒	๑๓.๐๕	๘.๘๗

ที่มา : ระบบการบริหารการเงินการคลังภาครัฐแบบอิเล็กทรอนิกส์ใหม่ (New GFMIS Thai)

๑.๒.๒ ผลการ...

๑.๒.๒ ผลการเบิกจ่ายและการใช้จ่ายเงินงบประมาณของส่วนราชการ (Function) ประจำปีงบประมาณ พ.ศ. ๒๕๖๖ จังหวัดเชียงใหม่ ณ วันที่ ๒๖ มีนาคม ๒๕๖๖ ดังนี้

หน่วย : ล้านบาท

รายการ	งบประมาณ	เบิกจ่าย				การใช้จ่าย			
		จำนวน	ร้อยละ	เป้าหมาย Q ๒ ร้อยละ	สูงกว่าเป้าหมาย ร้อยละ	จำนวน	ร้อยละ	เป้าหมาย Q ๒ ร้อยละ	สูงกว่าเป้าหมาย ร้อยละ
ภาพรวม	**๒๔,๕๙๗.๓๓**	**๑๖,๖๐๔.๔๒**	**๖๗.๕๐**	**๕๒.๐๐**	**๑๕.๕๐**	**๑๙,๘๓๗.๔๓**	**๘๐.๖๕**	**๕๖.๒๔**	**๒๔.๔๑**
ประจำ	๑๔,๘๗๘.๕๕	๑๒,๔๕๔.๙๙	๘๓.๗๑	๕๕.๐๐	๒๘.๗๑	๑๒,๕๒๔.๗๗	๘๔.๑๘	๕๕.๗๘	๒๘.๔๐
ลงทุน	๙,๗๑๘.๗๘	๔,๑๔๙.๔๒	๔๒.๖๙	๓๙.๐๐	๓.๖๙	๗,๓๑๒.๖๖	๗๕.๒๔	๕๘.๑๕	๑๗.๐๙

ที่มา : ระบบการบริหารการเงินการคลังภาครัฐแบบอิเล็กทรอนิกส์ใหม่ (New GFMIS Thai)

ผลการใช้จ่ายงบประมาณส่วนราชการ (Function) ประจำปีงบประมาณ พ.ศ. ๒๕๖๖ ภาพรวม ได้รับจัดสรร ๒๔,๕๙๗.๓๓ ล้านบาท เบิกจ่าย ๑๖,๖๐๔.๔๒ คิดเป็นร้อยละ ๖๗.๕๐ สูงกว่าเป้าหมายที่คณะรัฐมนตรีกำหนดร้อยละ ๑๕.๕๐ เป็นลำดับที่ ๒ ของประเทศ ใช้จ่าย ๑๙,๘๓๗.๔๓ ล้านบาท คิดเป็นร้อยละ ๘๐.๖๕ สูงกว่าเป้าหมายที่คณะรัฐมนตรีกำหนดร้อยละ ๒๔.๔๑ เป็นลำดับที่ ๓ ของประเทศ

ผลการใช้จ่ายงบประมาณส่วนราชการ (Function) ประจำปี ปีงบประมาณ พ.ศ. ๒๕๖๖ งบลงทุน ได้รับจัดสรร ๙,๗๑๘.๗๘ ล้านบาท เบิกจ่าย ๔,๑๔๙.๔๒ ล้านบาท คิดเป็นร้อยละ ๔๒.๖๙ สูงกว่าเป้าหมายที่คณะรัฐมนตรีกำหนดร้อยละ ๓.๖๙ เป็นลำดับที่ ๓ ของประเทศ ใช้จ่าย ๗,๓๑๒.๖๖ ล้านบาท คิดเป็นร้อยละ ๗๕.๒๔ สูงกว่าเป้าหมายที่คณะรัฐมนตรีกำหนดร้อยละ ๑๗.๐๙ เป็นลำดับที่ ๘ ของประเทศ หน่วยเบิกจ่ายที่ได้รับจัดสรรงบลงทุนมีทั้งสิ้น ๑๓๙ หน่วยงาน ประกอบด้วยส่วนราชการ ส่วนกลาง ส่วนภูมิภาค จำนวน ๑๒๘ หน่วยงาน องค์การมหาชน จำนวน ๒ หน่วยงาน รัฐวิสาหกิจ ๑ หน่วยงาน กรมจังหวัด จำนวน ๒ หน่วยงานองค์การบริหารส่วนจังหวัดเชียงใหม่จำนวน ๑ หน่วยงาน เทศบาล จำนวน ๕ หน่วยงาน รายละเอียดดังนี้

ผลการเบิกจ่ายและใช้จ่ายเงินงบประมาณรายจ่ายลงทุน จังหวัดเชียงใหม่ ประจำปีงบประมาณ พ.ศ.2566

ข้อมูลตั้งแต่ต้นปีงบประมาณ จนถึงวันที่ 26 มีนาคม 2566 เรียงลำดับหน่วยเบิกจ่ายที่มีผลร้อยละการใช้จ่ายจากมากไปน้อย

หน่วย : ล้านบาท

ที่	หน่วยงาน	งบประมาณ	PO	เบิกจ่าย		ใช้จ่าย		คงเหลือ
				จำนวน	ร้อยละ	จำนวน	ร้อยละ	หลังใช้จ่าย
	รวมทั้งสิ้น 139 หน่วยงาน	**9,718.78**	**3,163.24**	**4,149.42**	**42.69**	**7,312.66**	**75.24**	**2,406.12**
	รวมส่วนราชการ 128 หน่วยงาน	**8,729.02**	**2,995.22**	**3,780.62**	**43.31**	**6,775.84**	**77.62**	**1,953.17**
1	มหาวิทยาลัยเชียงใหม่	847.69	0.00	847.69	100.00	847.69	100.00	0.00
2	มหาวิทยาลัยแม่โจ้	395.27	0.00	395.27	100.00	395.27	100.00	0.00
3	โรงพยาบาลธัญญารักษ์เชียงใหม่	47.39	43.66	3.73	7.87	47.39	100.00	0.00
4	สำนักงานป้องกันควบคุมโรคที่ 1 เชียงใหม่	37.12	15.80	21.32	57.43	37.12	100.00	0.00
5	โรงพยาบาลสวนปรุง	22.62	11.62	10.99	48.61	22.62	100.00	0.00
6	กองบังคับการสืบสวนสอบสวนตำรวจภูธรภาค 5	11.49	11.49	0.00	0.00	11.49	100.00	0.00
7	สำนักงานพลังงานจังหวัดเชียงใหม่	2.92	0.00	2.92	100.00	2.92	100.00	0.00
8	สถาบันพัฒนาการเด็กราชนครินทร์	2.75	0.00	2.75	100.00	2.75	100.00	0.00
9	ศูนย์ส่งเสริมอุตสาหกรรมภาคที่ 1	2.50	0.00	2.50	100.00	2.50	100.00	0.00
10	ศูนย์วิจัยพืชไร่เชียงใหม่	1.76	0.78	0.98	55.83	1.76	100.00	0.00
11	ศูนย์วิจัยและพัฒนาการเพาะเลี้ยงสัตว์น้ำจืดเขต 1 (เชียงใหม่)	1.63	0.00	1.63	100.00	1.63	100.00	0.00
12	สำนักงานจัดหางานจังหวัดเชียงใหม่	1.36	0.00	1.36	100.00	1.36	100.00	0.00
13	มณฑลทหารบกที่ 33	1.23	1.23	0.00	0.00	1.23	100.00	0.00
14	สำนักงานปศุสัตว์เขต 5	1.09	0.00	1.09	100.00	1.09	100.00	0.00
15	ศูนย์หม่อนไหมเฉลิมพระเกียรติสมเด็จพระนางเจ้าสิริกิติ์ พระบรมราชินีนาถ เชียงใหม่	0.92	0.00	0.92	100.00	0.92	100.00	0.00
16	เรือนจำอำเภอฝาง	0.89	0.00	0.89	100.00	0.89	100.00	0.00
17	ศูนย์วิจัยและพัฒนาการเกษตรเชียงใหม่	0.88	0.88	0.00	0.00	0.88	100.00	0.00
18	ศูนย์ฝึกและอบรมเด็กและเยาวชนเขต 7 เชียงใหม่	0.75	0.00	0.75	100.00	0.75	100.00	0.00
19	สำนักงานวัฒนธรรมจังหวัดเชียงใหม่	0.58	0.04	0.54	92.61	0.58	100.00	0.00
20	ศูนย์พัฒนาราษฎรบนพื้นที่สูงจังหวัดเชียงใหม่	0.54	0.30	0.25	45.40	0.54	100.00	0.00
21	ศูนย์พัฒนาศักยภาพและอาชีพคนพิการหยาดฝน จังหวัดเชียงใหม่	0.45	0.00	0.45	100.00	0.45	100.00	0.00
22	สำนักงานขนส่งจังหวัดเชียงใหม่	0.45	0.00	0.45	100.00	0.45	100.00	0.00
23	วิทยาลัยพยาบาลบรมราชชนนี เชียงใหม่	0.45	0.00	0.45	100.00	0.45	100.00	0.00
24	สำนักงานการท่องเที่ยวและกีฬาจังหวัดเชียงใหม่	0.37	0.00	0.37	100.00	0.37	100.00	0.00
25	สำนักงานคลังจังหวัดเชียงใหม่	0.37	0.37	0.00	0.00	0.37	100.00	0.00
26	สำนักงานป้องกันและบรรเทาสาธารณภัยจังหวัดเชียงใหม่	0.35	0.35	0.00	0.00	0.35	100.00	0.00
27	สำนักงานพัฒนาเศรษฐกิจและสังคมภาคเหนือ	0.34	0.00	0.34	100.00	0.34	100.00	0.00
28	สำนักงานการปฏิรูปที่ดินจังหวัดเชียงใหม่	0.27	0.00	0.27	100.00	0.27	100.00	0.00
29	สถานสงเคราะห์เด็กชายบ้านเชียงใหม่	0.15	0.00	0.15	100.00	0.15	100.00	0.00
30	สำนักงานปศุสัตว์จังหวัดเชียงใหม่	0.09	0.00	0.09	100.00	0.09	100.00	0.00
31	สำนักงานประมงจังหวัด	0.09	0.00	0.09	100.00	0.09	100.00	0.00
32	ศูนย์วิจัยและบำรุงพันธุ์สัตว์เชียงใหม่	0.08	0.00	0.08	100.00	0.08	100.00	0.00
33	สถาบันพัฒนาฝีมือแรงงาน 19 เชียงใหม่	0.07	0.00	0.07	100.00	0.07	100.00	0.00

หน่วย : ล้านบาท

ที่	หน่วยงาน	งบประมาณ	PO	เบิกจ่าย		ใช้จ่าย		คงเหลือ
				จำนวน	ร้อยละ	จำนวน	ร้อยละ	หลังใช้จ่าย
34	ศูนย์ส่งเสริมและพัฒนาอาชีพการเกษตรจังหวัดเชียงใหม่ (เกษตรที่สูง)	0.07	0.00	0.07	100.00	0.07	100.00	0.00
35	ด่านกักกันสัตว์เชียงใหม่	0.04	0.00	0.04	100.00	0.04	100.00	0.00
36	สถานพินิจและคุ้มครองเด็กและเยาวชนจังหวัดเชียงใหม่	0.03	0.00	0.03	100.00	0.03	100.00	0.00
37	สำนักงานคุมประพฤติจังหวัดเชียงใหม่	0.03	0.00	0.03	100.00	0.03	100.00	0.00
38	นิคมสร้างตนเองเขื่อนภูมิพล จังหวัดเชียงใหม่	0.02	0.00	0.02	100.00	0.02	100.00	0.00
39	สำนักงานคุมประพฤติจังหวัดเชียงใหม่ สาขาฝาง	0.01	0.00	0.01	100.00	0.01	100.00	0.00
40	กองกำกับการตำรวจตระเวนชายแดนที่ 33 (กก.ตชด.33)	18.80	17.93	0.87	4.63	18.80	99.97	0.01
41	สำนักงานเศรษฐกิจการเกษตรเขต 1	0.03	0.00	0.03	99.97	0.03	99.97	0.00
42	ศูนย์ส่งเสริมและพัฒนาอาชีพการเกษตรจังหวัดเชียงใหม่ (พืชสวน)	0.12	0.00	0.12	99.95	0.12	99.95	0.00
43	โรงพยาบาลฝาง	16.01	0.00	16.00	99.91	16.00	99.91	0.02
44	วิทยาลัยการอาชีพฝาง	3.00	2.99	0.00	0.00	2.99	99.73	0.01
45	วิทยาลัยการอาชีพจอมทอง	2.00	1.99	0.00	0.00	1.99	99.59	0.01
46	ศูนย์ส่งเสริมเทคโนโลยีการเกษตรด้านแมลงเศรษฐกิจ จังหวัดเชียงใหม่	2.69	2.68	0.00	0.00	2.68	99.55	0.01
47	วิทยาลัยเกษตรและเทคโนโลยีเชียงใหม่	6.00	5.97	0.00	0.00	5.97	99.50	0.03
48	วิทยาลัยอาชีวศึกษาเชียงใหม่	1.95	1.94	0.00	0.00	1.94	99.49	0.01
49	สำนักงานเกษตรจังหวัดเชียงใหม่	4.01	0.89	3.09	77.09	3.98	99.20	0.03
50	สำนักงานทางหลวงชนบทที่ 10 (เชียงใหม่)	515.63	383.80	125.37	24.31	509.16	98.75	6.47
51	ศูนย์วิจัยข้าวเชียงใหม่	1.55	0.00	1.53	98.66	1.53	98.66	0.02
52	ที่ทำการปกครองจังหวัดเชียงใหม่	35.45	21.16	13.79	38.89	34.95	98.59	0.50
53	กองกำกับการ 5 กองบังคับการฝึกพิเศษ กองบัญชาการตำรวจตระเวนชายแดน (กก.5บก.กฝ.บช.ตชด.)	1.88	1.03	0.80	42.66	1.84	97.66	0.04
54	ศูนย์วิจัยข้าวสะเมิง	0.81	0.59	0.20	24.92	0.79	96.83	0.03
55	โรงพยาบาลจอมทอง	49.08	42.04	5.37	10.94	47.42	96.61	1.66
56	สำนักส่งเสริมการศึกษานอกระบบและการศึกษาตามอัธยาศัยจ.เชียงใหม่	0.77	0.06	0.68	88.24	0.74	96.40	0.03
57	ศูนย์อนามัยที่ 1 เชียงใหม่	21.76	16.52	4.43	20.37	20.95	96.27	0.81
58	สำนักงานเขตพื้นที่การศึกษาประถมศึกษาเชียงใหม่ เขต 6	22.60	4.72	17.01	75.27	21.73	96.17	0.87
59	มหาวิทยาลัยราชภัฏเชียงใหม่	128.15	119.79	3.17	2.47	122.96	95.95	5.19
60	ศูนย์การศึกษาพิเศษ เขตการศึกษา 8	0.67	0.36	0.27	40.26	0.63	94.32	0.04
61	สำนักงานพัฒนาชุมชนจังหวัดเชียงใหม่	6.97	1.25	5.30	76.16	6.55	94.09	0.41
62	ศูนย์ส่งเสริมและพัฒนาการอาชีวศึกษาภาคเหนือ	0.34	0.00	0.32	93.72	0.32	93.72	0.02
63	แขวงทางหลวงเชียงใหม่ที่ 1	401.04	266.12	108.67	27.10	374.78	93.45	26.26
64	โรงเรียนราชประชานุเคราะห์ 30	9.71	8.96	0.10	1.05	9.06	93.32	0.65
65	สำนักงานอุตสาหกรรมพื้นฐานและการเหมืองแร่ เขต 3 เชียงใหม่	2.44	0.77	1.50	61.36	2.26	92.69	0.18
66	สถานีพัฒนาที่ดินเชียงใหม่	49.66	37.23	8.70	17.52	45.93	92.49	3.73
67	สำนักงานเขตพื้นที่การศึกษาประถมศึกษาเชียงใหม่ เขต 4	47.48	37.42	6.19	13.04	43.61	91.84	3.87

หน่วย : ล้านบาท

ที่	หน่วยงาน	งบประมาณ	PO	เบิกจ่าย		ใช้จ่าย		คงเหลือ
				จำนวน	ร้อยละ	จำนวน	ร้อยละ	หลังใช้จ่าย
68	แขวงทางหลวงเชียงใหม่ที่ 3	300.99	140.93	134.39	44.65	275.32	91.47	25.67
69	สำนักงานสาธารณสุขจังหวัดเชียงใหม่	101.50	73.27	19.48	19.19	92.74	91.37	8.76
70	แขวงทางหลวงเชียงใหม่ที่ 2	353.27	159.94	162.58	46.02	322.51	91.30	30.75
71	สำนักงานก่อสร้างชลประทานขนาดใหญ่ที่ 1	838.73	420.37	343.37	40.94	763.74	91.06	74.99
72	สำนักงานทางหลวงที่ 1	74.02	5.63	61.42	82.97	67.05	90.58	6.97
73	แขวงทางหลวงชนบทจังหวัดเชียงใหม่	431.90	312.58	76.53	17.72	389.12	90.09	42.79
74	โรงเรียนศรีสังวาลย์เชียงใหม่	2.23	2.00	0.00	0.00	2.00	89.56	0.23
75	ตำรวจภูธรจังหวัดเชียงใหม่	52.75	46.76	0.00	0.00	46.76	88.65	5.99
76	ทัณฑสถานหญิงเชียงใหม่	3.04	0.32	2.37	77.97	2.69	88.53	0.35
77	เรือนจำกลางเชียงใหม่	1.32	0.00	1.15	86.79	1.15	86.79	0.18
78	สำนักงานสหกรณ์จังหวัดเชียงใหม่	4.47	3.69	0.16	3.58	3.85	86.20	0.62
79	สำนักงานเขตพื้นที่การศึกษาประถมศึกษาเชียงใหม่ เขต 5	55.05	29.75	17.20	31.24	46.95	85.29	8.10
80	โรงเรียนสอนคนตาบอดภาคเหนือ	1.20	1.02	0.00	0.00	1.02	85.00	0.18
81	สำนักวิจัยและพัฒนาการเกษตรเขต 1	8.16	2.83	4.10	50.24	6.93	84.90	1.23
82	ศูนย์วิทยาศาสตร์การแพทย์ที่ 1 เชียงใหม่	9.89	2.11	6.12	61.85	8.23	83.23	1.66
83	กองบังคับการตำรวจตระเวนชายแดน ภาค 3	6.94	4.97	0.72	10.32	5.68	81.91	1.26
84	สำนักศิลปากรที่ 8 เชียงใหม่	72.50	23.82	35.38	48.79	59.19	81.64	13.31
85	สำนักงานภาคที่ 3 หน่วยบัญชาการทหารพัฒนา	382.78	26.53	284.19	74.25	310.72	81.18	72.05
86	สำนักงานเขตพื้นที่การศึกษาประถมศึกษาเชียงใหม่ เขต 1	45.83	20.97	15.00	32.74	35.97	78.50	9.85
87	โครงการชลประทานเชียงใหม่	837.72	115.72	487.94	58.25	603.66	72.06	234.06
88	โรงพยาบาลนครพิงค์	38.99	27.84	0.00	0.00	27.84	71.41	11.15
89	ศูนย์ส่งเสริมเทคโนโลยีการเกษตรด้านอารักขาพืช จังหวัดเชียงใหม่	3.60	1.54	1.03	28.50	2.57	71.24	1.04
90	สำนักงานเขตพื้นที่การศึกษาประถมศึกษาเชียงใหม่ เขต 3	104.88	62.04	11.96	11.40	74.00	70.55	30.88
91	สำนักงานชลประทานที่ 1	368.87	28.95	216.46	58.68	245.41	66.53	123.46
92	สำนักงานเขตพื้นที่การศึกษาประถมศึกษาเชียงใหม่ เขต 2	56.84	28.56	7.48	13.16	36.04	63.41	20.80
93	สำนักงานบริหารพื้นที่อนุรักษ์ที่ 16	287.63	125.98	49.11	17.07	175.09	60.87	112.54
94	สำนักงานที่ดินจังหวัดเชียงใหม่	2.87	1.59	0.15	5.09	1.73	60.36	1.14
95	โรงเรียนศึกษาสงเคราะห์เชียงใหม่	12.77	7.33	0.02	0.16	7.35	57.54	5.42
96	วิทยาลัยนาฏศิลปเชียงใหม่	1.10	0.22	0.39	35.61	0.61	55.73	0.48
97	สำนักจัดการทรัพยากรป่าไม้ ที่ 1	114.25	34.96	27.39	23.97	62.35	54.58	51.89
98	วิทยาลัยเทคนิคเชียงใหม่	4.40	2.38	0.00	0.00	2.38	54.09	2.02
99	มหาวิทยาลัยเทคโนโลยีราชมงคลล้านนา	82.26	36.66	5.59	6.80	42.26	51.37	40.01
100	สำนักงานก่อสร้างชลประทานขนาดกลางที่ 1	294.29	69.52	75.68	25.72	145.20	49.34	149.09
101	ตำรวจภูธรภาค 5 จังหวัดเชียงใหม่	160.11	74.70	0.00	0.00	74.70	46.65	85.41
102	สำนักงานตรวจบัญชีสหกรณ์จังหวัดเชียงใหม่	2.39	0.00	1.04	43.30	1.04	43.30	1.36
103	สำนักงานพัฒนาและบำรุงรักษาทางน้ำที่ 7 (เชียงใหม่)	14.52	1.02	5.24	36.09	6.26	43.09	8.26
104	สำนักงานพระพุทธศาสนาจังหวัดเชียงใหม่	13.43	0.00	5.54	41.26	5.54	41.26	7.89
105	สำนักงานเขตพื้นที่การศึกษามัธยมศึกษาเชียงใหม่	73.09	19.13	9.89	13.54	29.03	39.71	44.06
106	กองบิน 41	48.68	12.11	3.79	7.78	15.90	32.66	32.78

หน่วย : ล้านบาท

ที่	หน่วยงาน	งบประมาณ	PO	เบิกจ่าย		ใช้จ่าย		คงเหลือ
				จำนวน	ร้อยละ	จำนวน	ร้อยละ	หลังใช้จ่าย
107	ศูนย์พัฒนาการจัดสวัสดิการสังคมผู้สูงอายุบ้านธรรมปกรณ์ (เชียงใหม่)	2.47	0.00	0.80	32.37	0.80	32.37	1.67
108	โรงพยาบาลสันทราย	40.06	0.00	12.44	31.06	12.44	31.06	27.61
109	สำนักงานพัฒนาที่ดินเขต 6	2.14	0.01	0.60	28.13	0.61	28.41	1.53
110	วิทยาลัยเทคนิคสารภี	2.59	0.00	0.59	22.76	0.59	22.76	2.00
111	ศูนย์วิจัยการผสมเทียมและเทคโนโลยีชีวภาพเชียงใหม่	3.61	0.44	0.37	10.25	0.81	22.39	2.80
112	สถาบันการพลศึกษาวิทยาเขตเชียงใหม่	29.52	1.95	4.34	14.69	6.29	21.31	23.23
113	โรงเรียนโสตศึกษาอนุสารสุนทร	2.12	0.16	0.27	12.81	0.43	20.14	1.69
114	โรงพยาบาลประสาท	22.49	0.00	4.49	19.96	4.49	19.96	18.00
115	สำนักงานศึกษาธิการภาค 15	0.99	0.00	0.19	18.81	0.19	18.81	0.80
116	สำนักงานจังหวัดเชียงใหม่	4.01	0.73	0.00	0.00	0.73	18.20	3.28
117	สำนักงานส่งเสริมการปกครองท้องถิ่นจังหวัดเชียงใหม่	492.04	0.00	56.02	11.38	56.02	11.38	436.03
118	ศูนย์ปฏิบัติการพัฒนาที่ดินโครงการหลวง	56.74	1.47	4.53	7.98	6.00	10.57	50.75
119	สำนักงานโยธาธิการและผังเมืองจังหวัดเชียงใหม่	38.91	0.00	1.02	2.63	1.02	2.63	37.89
120	โรงเรียนราชประชานุเคราะห์ 31	7.89	0.00	0.00	0.00	0.00	0.00	7.89
121	โรงเรียนกาวิละอนุกูล	5.78	0.00	0.00	0.00	0.00	0.00	5.78
122	โรงเรียนศึกษาสงเคราะห์เชียงดาว	4.50	0.00	0.00	0.00	0.00	0.00	4.50
123	โรงเรียนฝางชนูปถัมภ์	2.83	0.00	0.00	0.00	0.00	0.00	2.83
124	สถาบันการอาชีวศึกษาภาคเหนือ 1	1.95	0.00	0.00	0.00	0.00	0.00	1.95
125	วิทยาลัยสารพัดช่างเชียงใหม่	1.80	0.00	0.00	0.00	0.00	0.00	1.80
126	ศูนย์อุตุนิยมวิทยาภาคเหนือ	1.00	0.00	0.00	0.00	0.00	0.00	1.00
127	ศูนย์เมล็ดพันธุ์ข้าวเชียงใหม่	0.53	0.00	0.00	0.00	0.00	0.00	0.53
128	สำนักงานสวัสดิการและคุ้มครองแรงงานจังหวัด เชียงใหม่	0.01	0.00	0.00	0.00	0.00	0.00	0.01
	องค์การมหาชน 2 หน่วยงาน	365.48	0.00	365.48	100.00	365.48	100.00	0.00
1	สถาบันวิจัยดาราศาสตร์แห่งชาติ (องค์การมหาชน)	252.00	0.00	252.00	100.00	252.00	100.00	0.00
2	สถาบันวิจัยและพัฒนาพื้นที่สูง เชียงใหม่ (องค์การมหาชน)	113.48	0.00	113.48	100.00	113.48	100.00	0.00
	รัฐวิสาหกิจ 1 หน่วยงาน	10.10	0.00	0.00	0.00	0.00	0.00	10.10
1	องค์การสวนพฤกษศาสตร์	10.10	0.00	0.00	0.00	0.00	0.00	10.10
	กรมจังหวัด 2 หน่วยงาน	368.17	159.22	1.13	0.31	160.35	43.55	207.82
1	สำนักบริหารยุทธศาสตร์กลุ่มจังหวัดภาคเหนือตอนบน 1	74.60	36.09	0.00	0.00	36.09	48.38	38.51
2	จังหวัดเชียงใหม่	293.56	123.12	1.13	0.39	124.25	42.33	169.31
	องค์กรปกครองส่วนท้องถิ่น 6 หน่วยงาน	101.11	2.48	0.00	0.00	2.48	2.45	98.64
2	องค์การบริหารส่วนจังหวัดเชียงใหม่	47.99	2.48	0.00	0.00	2.48	5.16	45.52
1	เทศบาลนครเชียงใหม่	18.31	0.00	0.00	0.00	0.00	0.00	18.31
3	เทศบาลเมืองแม่เหียะ	6.65	0.00	0.00	0.00	0.00	0.00	6.65
4	เทศบาลเมืองเมืองแกนพัฒนา	9.80	0.00	0.00	0.00	0.00	0.00	9.80
5	เทศบาลเมืองต้นเปา	8.40	0.00	0.00	0.00	0.00	0.00	8.40
6	เทศบาลเมืองแม่โจ้	9.97	0.00	0.00	0.00	0.00	0.00	9.97

หน่วย : ล้านบาท

ที่	หน่วยงาน	งบประมาณ	PO	เบิกจ่าย		ใช้จ่าย		คงเหลือ
				จำนวน	ร้อยละ	จำนวน	ร้อยละ	หลังใช้จ่าย
	งบกลาง 5 หน่วยงาน	144.90	6.32	2.19	1.51	8.51	5.87	136.39
1	สำนักจัดการทรัพยากรป่าไม้ ที่ 1 (เชียงใหม่)	0.90	0.37	0.30	33.56	0.68	75.05	0.22
2	สำนักชลงานประทานที่ 1	29.39	5.52	1.89	6.43	7.41	25.20	21.99
3	สำนักงานจังหวัด เชียงใหม่	43.40	0.43	0.00	0.00	0.43	0.99	42.97
4	โครงการชลประทานเชียงใหม่	70.71	0.00	0.00	0.00	0.00	0.00	70.71
5	สำนักบริหารพื้นที่อนุรักษ์ที่ 16	0.49	0.00	0.00	0.00	0.00	0.00	0.49

ที่มา : ระบบการบริหารการเงินการคลังภาครัฐแบบอิเล็กทรอนิกส์ใหม่ (New GFMIS Thai)

หมายเหตุ : การเปรียบเทียบสถานะผลการเบิกจ่ายและผลการใช้จ่าย งบประมาณรายจ่ายลงทุน กับเป้าหมายมติ ครม. ไตรมาสที่ 2

1. เป้าหมายการเบิกจ่าย Q2 ร้อยละ 39
   - -หน่วยงานที่มีผลการเบิกจ่ายร้อยละ 0.00 - 19.00 🔴
   - -หน่วยงานที่มีผลการเบิกจ่ายร้อยละ 19.01-38.99 🟡
   - -หน่วยงานที่มีผลการเบิกจ่ายร้อยละ 39 ขึ้นไป 🟢

2. เป้าหมายการใช้จ่าย Q2 ร้อยละ 58.15
   - -หน่วยงานที่มีผลการใช้จ่ายร้อยละ 0.00 - 28.96 🔴
   - -หน่วยงานที่มีผลการใช้จ่ายร้อยละ 28.97 - 58.14 🟡
   - -หน่วยงานที่มีผลการใช้จ่ายร้อยละ 58.15 ขึ้นไป 🟢

๑.๒.๓ การเบิกจ่ายค่าใช้จ่ายบรรเทาผลกระทบจากสถานการณ์การระบาดของโรคติดเชื้อไวรัสโคโรนา ๒๐๑๙ ณ วันที่ ๒๖ มีนาคม ๒๕๖๖

หน่วย : ล้านบาท

รายการ	งบประมาณ	เบิกจ่าย		การใช้จ่าย	
		จำนวน	ร้อยละ	จำนวน	ร้อยละ
ภาพรวม	**๓,๓๓๙.๓๐**	**๓,๑๕๔.๓๐**	**๙๔.๔๖**	**๓,๑๗๓.๔๒**	**๙๕.๐๓**
เงินกู้	**๒,๘๐๑.๗๘**	**๒,๖๒๑.๘๕**	**๙๓.๕๘**	**๒,๖๔๐.๙๐**	**๙๔.๒๖**
ปี ๒๕๖๓	๒๔.๐๒	๒๔.๐๒	๑๐๐.๐๐	๒๔.๐๒	๑๐๐.๐๐
ปี ๒๕๖๔	๑,๗๗๒.๓๙	๑,๗๑๙.๔๓	๙๗.๐๑	๑,๗๒๐.๔๙	๙๗.๐๗
ปี ๒๕๖๕	๘๓๗.๖๐	๗๒๓.๓๓	๘๖.๓๖	๗๔๑.๓๓	๘๘.๕๑
ปี ๒๕๖๖	๑๖๗.๗๗	๑๕๕.๐๖	๙๒.๔๓	๑๕๕.๐๖	๙๒.๔๓
งบกลาง	**๕๓๗.๕๒**	**๕๓๒.๔๕**	**๙๙.๐๖**	**๕๓๒.๕๒**	**๙๙.๐๗**
ปี ๒๕๖๔	๓๘๔.๑๙	๓๗๙.๑๔	๙๘.๖๘	๓๗๙.๑๙	๙๘.๗๐
ปี ๒๕๖๕	๑๕๓.๓๓	๑๕๓.๓๒	๙๙.๙๙	๑๕๓.๓๓	๑๐๐.๐๐

ที่มา : ระบบการบริหารการเงินการคลังภาครัฐแบบอิเล็กทรอนิกส์ใหม่ (New GFMIS Thai)

๑.๒.๔ การเบิกจ่ายงบประมาณที่ได้รับอนุมัติให้กันไว้เบิกเหลื่อมปี ประจำปีงบประมาณ พ.ศ. ๒๕๖๕ ณ วันที่ ๒๖ มีนาคม ๒๕๖๖

หน่วย : ล้านบาท

งบประมาณ	เบิกจ่าย		คงเหลือกรณีมีหนี้ผูกพัน		คงเหลือส่วนราชการอยู่ระหว่างดำเนินการ
	จำนวน	ร้อยละ	ใบสั่งซื้อเหลื่อมปี (PO)	สำรองมีหนี้	
๑,๕๖๘.๙๘	๙๑๒.๒๑	๕๘.๑๔	๕๓๑.๔๓	๑๒๓.๗๙	๑.๕๕

ที่มา : ระบบการบริหารการเงินการคลังภาครัฐแบบอิเล็กทรอนิกส์ใหม่ (New GFMIS Thai)

๒. หนังสือเวียนเพื่อทราบและถือปฏิบัติ จำนวน ๑ ฉบับ

๒.๑ หนังสือกระทรวงการคลัง ด่วนที่สุด ที่ กค ๐๔๐๒.๕/ว ๕๔ ลงวันที่ ๑๕ มีนาคม ๒๕๖๖ เรื่อง หลักเกณฑ์และวิธีปฏิบัติในการขอขยายเวลาเบิกจ่ายงบประมาณปี พ.ศ. ๒๕๖๕

กระทรวงการคลัง กำหนดให้หน่วยงานของรัฐขยายเวลาเบิกจ่ายงบประมาณปี พ.ศ. ๒๕๖๕ ที่ได้รับอนุมัติให้กันเงินไว้เบิกเหลื่อมปี กรณีมีหนี้ผูกพัน ถึงวันทำการสุดท้ายของเดือนมีนาคม ๒๕๖๖ ทุกรายการไว้ใช้จ่ายได้ถึงวันทำการสุดท้ายของเดือนกันยายน ๒๕๖๖ โดยถือปฏิบัติตามหลักเกณฑ์และวิธีปฏิบัติในการขอขยายเวลาเบิกจ่ายงบประมาณ ดังนี้

๑. หน่วยงานของรัฐหรือหน่วยงานผู้เบิกแทน ดำเนินการ (LIST) ใบสั่งซื้อสั่งจ้าง (PO) และ/หรือเอกสารสำรองเงินทุกประเภท (กรณีมีหนี้ผูกพัน) ที่ต้องการขยายเวลาจ่ายเงินงบประมาณในระบบ New GFMIS Thai และแจ้งต้นสังกัดยืนยันข้อมูล (CONFIRM)

๒. การขอขยาย...

๒. การขอขยายเวลาเบิกจ่ายงบประมาณผ่านระบบ New GFMIS Thai ดำเนินการให้แล้วเสร็จภายในวันที่ ๓๑ มีนาคม ๒๕๖๖ หากไม่ดำเนินการ ยืนยันข้อมูล (CONFIRM)ใบสั่งซื้อสั่งจ้าง(PO) เอกสารสำรองเงินทุกประเภทงบประมาณต้องถูกพับไปโดยผลของกฎหมาย

๓. กรณีหน่วยงานของรัฐหรือหน่วยงานผู้เบิกแทน จะขอยกเลิกรายการที่ยืนยันข้อมูล (CONFIRM) แล้วในระบบ New GFMIS Thai ให้จัดทำหนังสือถึงกรมบัญชีกลาง(กองบริหารการรับ-จ่ายเงินภาครัฐ) ก่อนวันที่ ๓๑ มีนาคม๒๕๖๖

๔. เมื่อดำเนินการยืนยันข้อมูล (CONFIRM) ให้หน่วยงานเรียกรายงานจากระบบ New GFMIS Thai ตรวจสอบว่ามีสถานะ " ๓๒ " แสดงว่าได้ดำเนินการขอขยายเวลาเบิกจ่ายเรียบร้อยแล้ว

๕. หน่วยงานของรัฐหรือหน่วยงานผู้เบิกแทน ตรวจสอบพิจารณาการขอขยายเวลาเบิกจ่ายงบประมาณ ผ่านระบบ New GFMIS Thai โดยใช้คำสั่งงาน

๕.๑ กรณีตรวจสอบใบสั่งซื้อสั่งจ้าง(PO) ใช้คำสั่ง **รายงาน PO ขอขยายเบิกจ่าย/กันเงินเหลื่อมปี NPO_APPROVE**

๕.๒ กรณีตรวจสอบเอกสารสำรองเงิน ใช้คำสั่ง รายงานแสดงเอกสารสำรองเงินสำหรับส่วนราชการ NFMA๖๐

หน่วยงานของรัฐหรือหน่วยงานผู้เบิกแทน เร่งรัดเบิกจ่ายงบประมาณประจำปีงบประมาณ พ.ศ. ๒๕๖๕ ให้เสร็จภายในวันสุดท้ายของเดือนกันยายน พ.ศ. ๒๕๖๖ หากไม่ดำเนินการภายในระยะเวลาที่กำหนดงบประมาณจะถูกพับไปโดยผลของกฎหมาย

๓. โครงการลงทะเบียนเพื่อสวัสดิการแห่งรัฐ ปี ๒๕๖๕ จังหวัดเชียงใหม่

รายละเอียดข้อมูลโครงการลงทะเบียนเพื่อสวัสดิการแห่งรัฐ ปี ๒๕๖๕ จังหวัดเชียงใหม่ ดังนี้

(๑) จังหวัดเชียงใหม่ มี**ผู้มาลงทะเบียน เฉพาะ ณ จุดลงทะเบียน** ไม่รวมที่ลงทะเบียนด้วยตนเองผ่านเว็บไซต์ **จำนวน ๓๖๒,๓๐๕ ราย** แยกเป็นข้อมูลผู้ลงทะเบียนสมบูรณ์/ส่งตรวจสอบคุณสมบัติ จำนวน ๓๔๙,๖๓๘ ราย รายละเอียด ดังนี้

สถานะการลงทะเบียน	จำนวน (ราย)	หมายเหตุ
ผู้ผ่านคุณสมบัติ	๒๗๒,๔๖๓ (๗๘%)	หน่วยรับการยืนยันตัวตน ประกอบด้วย ๓ หน่วยงาน ได้แก่ - **ธนาคารกรุงไทยฯ** ให้บริการยืนยันตัวตน **โดยยังไม่มีกำหนดวันปิดให้บริการ** - **ธนาคารออมสิน และ ธ.ก.ส.** ให้บริการยืนยันตัวตนเป็นเวลา **180 วัน นับจากวันที่ประกาศผลการพิจารณาคุณสมบัติ (27 สิงหาคม 2566)**
ผู้ไม่ผ่านคุณสมบัติ	๗๗,๑๗๕ (๒๒%)	**มีผู้อุทธรณ์ จำนวน ๒,๖๐๓ ราย โดยระยะเวลาการยื่นอุทธรณ์ระหว่างวันที่ ๑ มีนาคม – ๑ พฤษภาคม ๒๕๖๖ (๖๒ วัน)** หน่วยที่ตรวจสอบสถานะการลงทะเบียน และยื่นอุทธรณ์ จำนวน ๕ แห่ง ได้แก่ ธนาคารกรุงไทย ธนาคารออมสิน ธนาคารเพื่อการเกษตรและสหกรณ์การเกษตร (ธ.ก.ส.) ทุกสาขา ที่ทำการปกครองอำเภอทุกอำเภอ และสำนักงานคลังจังหวัดทุกแห่ง
รวม	**๓๔๙,๖๓๘**	

ข้อมูล : Dashboard กระทรวงการคลัง

(๒) ข้อมูลการยืนยันตัวตน/กลุ่มเปราะบาง (มอบอำนาจในการลงทะเบียน) ที่ยังไม่ได้ยืนยันตัวตน/กลุ่มพิการ ที่ผ่านพิจารณาฯ แต่รับเงินเบี้ยความพิการ เป็นเงินสด

ผู้มายืนยันตัวตน (eKYC) จำนวน ๔๐๘,๘๑๑ ราย แยกเป็นผู้ที่ยืนยันตัวตนสำเร็จ จำนวน ๔๐๖,๔๐๕ ราย คิดเป็นร้อยละ ๙๙.๔ และผู้ที่ยืนยันตัวตนไม่สำเร็จ จำนวน ๒,๔๐๖ ราย คิดเป็นร้อยละ ๐.๖

การยืนยันตัวตน	จำนวน (ราย)
- การยืนยันตัวตนสำเร็จ	๔๐๖,๔๐๕ (๙๙.๔%)
- การยืนยันตัวตนไม่สำเร็จ	๒,๔๐๖ (๐.๖%)
รวม	**๔๐๘,๘๑๑ (๑๐๐%)**

ข้อมูล : Dashboard กระทรวงการคลัง ณ วันที่ ๒๖ มีนาคม ๒๕๖๖

กลุ่มเปราะบาง (มอบอำนาจในการลงทะเบียน) ที่ยังไม่ได้ยืนยันตัวตน จำนวน ๒,๐๕๓ ราย แยกเป็นการยืนยันตัวตนสำเร็จ จำนวน ๔๑๕ ราย คิดเป็นร้อยละ ๒๐ การยืนยันตัวตนไม่สำเร็จ จำนวน ๗๔ ราย คิดเป็นร้อยละ ๔ การผูกพร้อมเพย์เลขบัตรประจำตัวประชาชน จำนวน ๑,๒๕๒ ราย คิดเป็นร้อยละ ๖๑ และการเสียชีวิต อยู่ระหว่างขอความร่วมมืออำเภอทั้ง ๒๕ อำเภอตรวจสอบ

กลุ่มเปราะบาง ฯ	จำนวน (ราย)
- การยืนยันตัวตนสำเร็จ	๔๑๕ (๒๐%)
- การยืนยันตัวตนไม่สำเร็จ	๗๔ (๔%)
- ผูกพร้อมเพย์ด้วย ID ๑๓ หลัก	๑,๒๕๒ (๖๑%)
- เสียชีวิต	* ขอความร่วมมืออำเภอ*

ข้อมูล : สำนักงานปลัดกระทรวงการคลัง ณ วันที่ ๒๓ มีนาคม ๒๕๖๖

กลุ่มพิการ ที่ผ่านพิจารณาฯ แต่รับเงินเบี้ยความพิการ เป็นเงินสด จำนวน ๒,๓๑๘ ราย แยกเป็นการยืนยันตัวตนสำเร็จ จำนวน ๑,๗๓๑ ราย ราย คิดเป็นร้อยละ ๗๕ การยืนยันตัวตนไม่สำเร็จ จำนวน ๒๑ ราย ราย คิดเป็นร้อยละ ๑ การผูกพร้อมเพย์เลขบัตรประจำตัวประชาชน จำนวน ๖๐๑ ราย คิดเป็นร้อยละ ๒๖ และการเสียชีวิต อยู่ระหว่างขอความร่วมมืออำเภอ ทั้ง ๒๕ อำเภอตรวจสอบ

กลุ่มพิการ ฯ	จำนวน (ราย)
- การยืนยันตัวตนสำเร็จ	๑,๗๓๑ (๗๕%)
- การยืนยันตัวตนไม่สำเร็จ	๒๑ (๑%)
- ผูกพร้อมเพย์ด้วย ID ๑๓ หลัก	๖๐๑ (๒๖%)
- เสียชีวิต	* ขอความร่วมมืออำเภอ*

ข้อมูล : สำนักงานปลัดกระทรวงการคลัง ณ วันที่ ๒๓ มีนาคม ๒๕๖๖

จังหวัดเชียงใหม่โดยสำนักงานคลังจังหวัดเชียงใหม่ มีหนังสือจังหวัดเชียงใหม่ ที่ ชม ๐๐๐๓/ว๑๐๐๐๒ ลงวันที่ ๒๗ มีนาคม ๒๕๖๖ เรื่อง การบูรณาการโครงการลงทะเบียนเพื่อสวัสดิการแห่งรัฐ ปี ๒๕๖๕ กรณีผู้ลงทะเบียนกลุ่มเปราะบาง ผู้ป่วยติดเตียง ผู้สูงอายุ ที่ผ่านพิจารณาคุณสมบัติ และไม่สามารถเดินทางมายืนยันตัวตนด้วยตนเองได้ ขอให้อำเภอดำเนินการ ดังนี้

๑. ตรวจสอบการเสียชีวิตของกลุ่มเปราะบางและกลุ่มพิการ ส่งข้อมูลให้สำนักงานคลังจังหวัดเชียงใหม่ ทางไปรษณีย์อิเล็กทรอนิกส์ cmi@cgd.go.th **ภายในวันที่ ๓๐ มีนาคม ๒๕๖๖** (ได้ประสานกับปลัดอำเภอที่รับผิดชอบเบื้องต้นแล้ว)

๒. นายอำเภอนำข้อมูลดังกล่าวฯ บูรณาการความร่วมมือธนาคารในพื้นที่ ทั้ง ๓ แห่ง (ธนาคารกรุงไทย ธนาคารออมสิน ธนาคารเพื่อการเกษตรและสหกรณ์การเกษตร (ธ.ก.ส.)) **และอาสาสมัครพัฒนาสังคมและความมั่นคงของมนุษย์ (อพม.) ในพื้นที่** ร่วมกันกำหนดแผนการลงพื้นที่ ชี้เป้าเพื่อให้บริการกลุ่มดังกล่าว ยืนยันตัวตน และ/หรือเปิดบัญชี และ/หรือผูกพร้อมเพย์ และให้คำแนะนำที่ถูกต้องเพื่อให้ผู้ผ่านคุณสมบัติกลุ่มฯ ดังกล่าว ได้รับความช่วยเหลือตามเจตนารมณ์ของรัฐบาลให้ครอบคลุมและทั่วถึง

๔.๒ การให้ความช่วยเหลือผู้ที่ได้รับผลกระทบจากพายุฤดูร้อน (สำนักงานป้องกันและบรรเทาสาธารณภัยจังหวัดเชียงใหม่)

<u>สถานการณ์วาตภัย และการให้ความช่วยเหลือ</u>

สถานการณ์วาตภัยระหว่างวันที่ ๑๘ – ๑๙ มีนาคม ๒๕๖๖ จังหวัดเชียงใหม่

เมื่อวันที่ ๑๘ - ๑๙ มีนาคม ๒๕๖๖ ที่ผ่านมาซึ่งเกิดฝนตก ลมกระโชกแรง และมีลูกเห็บตกในพื้นที่รวม ๘ อำเภอ ได้แก่ อำเภอเมืองเชียงใหม่ สันกำแพง แม่ริม สันทราย แม่วาง แม่อาย ฝาง และอำเภอดอยเต่า ทำให้ทรัพย์สิน บ้านเรือนของราษฎรสิ่งสาธารณะประโยชน์ และพืชผลทางการเกษตรเสียหาย เสาไฟฟ้าและต้นไม้หักโค่นทับบ้านเรือนราษฎรทำให้ไฟฟ้าดับเป็นวงกว้าง และมีเศษวัสดุขนาดใหญ่กีดขวางทางจราจร ทำให้ไม่สามารถสัญจรผ่านได้ โดยมีราษฎรได้รับความเดือดร้อนรวม ๒๗ ตำบล ๙๒ หมู่บ้าน ๔,๓๘๐ ครัวเรือน ๙,๘๑๗ คน และอยู่ระหว่างการสำรวจความเสียหายเพิ่มเติม

จังหวัดเชียงใหม่ได้รับมอบสิ่งของพระราชทานเครื่องอุปโภคบริโภค จากพระองค์เจ้าสิริภาจุฑาภรณ์ จำนวน ๔๐๐ ชุด และจากมูลนิธิราชประชานุเคราะห์ ในพระบรมราชูปถัมภ์ จำนวน ๒,๔๑๕ ชุด เพื่อมอบแก่ประชาชนผู้ประสบวาตภัย ในพื้นที่อำเภอเมืองเชียงใหม่ ซึ่งขณะนี้จังหวัดเชียงใหม่ ได้ประกาศเขตพื้นที่ประสบสาธารณภัย ในการให้ความช่วยเหลือผู้ประสบภัยตามพระราชบัญญัติป้องกันและบรรเทาสาธารณภัย พ.ศ. ๒๕๕๐ รวมทั้งได้บูรณาการหน่วยงานภาครัฐ องค์กรปกครองส่วนท้องถิ่น ภาคเอกชน จิตอาสา มูลนิธิการกุศลต่างๆ ช่วยเหลือประชาชนที่ได้รับผลกระทบ

เมื่อวันที่ ๒๒ มีนาคม ๒๕๖๖ ได้ระดมกำลังพลอาสาสมัครป้องกันภัยฝ่ายพลเรือน (อปพร.) และประชาชนจิตอาสาร่วมกันทำความสะอาดพื้นที่ที่ได้รับผลกระทบจากเหตุวาตภัย (Big Cleaning Day) ณ พื้นที่บริเวณเทศบาลตำบลฟ้าฮ่าม อำเภอเมืองเชียงใหม่ จังหวัดเชียงใหม่

เมื่อวันที่ ๒๕ มีนาคม ๒๕๖๖ ได้ดำเนินกิจกรรมจิตอาสาภัยพิบัติเพื่อช่วยเหลือซ่อมแซมบ้านเรือนประชาชนที่ได้รับผลกระทบจากวาตภัยและพายุลูกเห็บ ณ หมู่บ้านชาวเขาเผ่าม้งดอยปุย ตำบลสุเทพ อำเภอเมืองเชียงใหม่ จังหวัดเชียงใหม่

สำหรับการติดตามสภาวะอากาศกับกรมอุตุนิยมวิทยา ในเดือนเมษายน ๒๕๖๖ แจ้งว่าจะมีอากาศร้อนอบอ้าวโดยทั่วไป กับมีอากาศร้อนจัดหลายพื้นที่ใน อุณหภูมิสูงที่สุด ๔๑ – ๔๓ องศาเซลเซียส โดยจะมีฝนฟ้าคะนองหลายพื้นที่ในบางวัน และมักจะมีพายุฤดูร้อน โดยจะมีลักษณะพายุฝนฟ้าคะนอง ลมกระโชกแรง อาจมีลูกเห็บตกในบางแห่ง ซึ่งจะก่อให้เกิดความเสียหายต่ออาคารบ้านเรือนและเรือกสวนไร่นาได้

มติที่ประชุม .....
.....
.....

๔.๓ สถานการณ์น้ำห้วงเดือนมีนาคม – พฤษภาคม ๒๕๖๖ (โครงการชลประทานเชียงใหม่)

สถานการณ์น้ำในเขต จังหวัดเชียงใหม่ (ข้อมูล ณ วันที่ 28 มีนาคม 2566)

ปริมาณ น้ำฝน (ปี 2566 คล้าย ปี 2544)

ฝนสะสม 1ม.ค.66ถึงวันนี้ 36.5 มม. ค่าเฉลี่ย 40 มม. (ต่ำกว่าค่าเฉลี่ย)

ฝนสะสม เมื่อปี 2565 (1ม.ค. – 31 ธ.ค.65) สะสม 1,900.3 มม.

http://www.cmmet.tmd.go.th/statio

ปริมาณ น้ำท่า (ลบ.ม./วินาที)

ปริมาณน้ำท่าในแม่น้ำปิง มีแนวโน้มลดลง

ต้นน้ำ (P.20) อ.เชียงดาว	0.14
กลางน้ำ (P.1) อ.เมืองเชียงใหม่	33.85
ปลายน้ำ (P.73A) อ.จอมทอง	3.10

สถานการณ์ น้ำในอ่างเก็บน้ำขนาดใหญ่ (ล้าน ลบ.ม.)

เขื่อนแม่งัดสมบูรณ์ชล	ปี 59	18%	48.662
	ปี 65	36%	96.656
	ปี 66	78%	207.211
เขื่อนแม่กวงอุดมธารา	ปี 59	10%	27.197
	ปี 65	31%	82.225
	ปี 66	70%	183.914

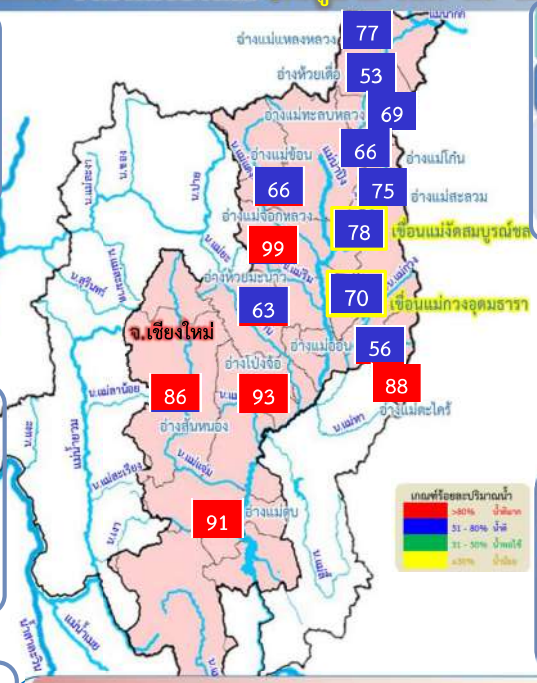
77
53
69
66
66
75
78
99
70
63
56
88
86
93
91
จ.เชียงใหม่
เขื่อนแม่งัดสมบูรณ์ชล
เขื่อนแม่กวงอุดมธารา
อ่างแม่แหลงหลวง
อ่างห้วยเดื่อ
อ่างแม่ทะลบหลวง
อ่างแม่ข้อน
อ่างแม่โก๊น
อ่างแม่สะลวม
อ่างแม่จัดหลวง
อ่างห้วยมะบ่าว
อ่างแม่ออน
อ่างโป่งจ้อ
อ่างสันหนอง
อ่างแม่ตูบ
อ่างแม่ตะไคร้
น.ปาย
น.ยวม
น.แม่สะกาง
น.สรินทร์
น.แม่ลาน้อย
น.แม่สะเรียง
น.ปาง
น.แม่งัด
น.แม่แจ่ม
น.แม่ตา
น.แม่ทา
น.แม่ปิง
น.แม่ลี้
น.แม่กวง
น.แม่ลี้
น.ลี้
น.ทาเหนือ
น.ทาใต้
น.ทาตะวันตก
น.ทาตะวันออก
น.ทาตะวันตกเฉียงใต้
น.ทาตะวันตกเฉียงเหนือ
น.ทาตะวันออกเฉียงใต้
น.ทาตะวันออกเฉียงเหนือ

การบริหารจัดการน้ำ

เขื่อนแม่งัดสมบูรณ์ชล	แผนส่งน้ำฤดูแล้ง	ผลการส่งน้ำฤดูแล้ง	สิ้นฤดูแล้งเข้าฤดูฝน
ช่วยเหลือพื้นที่การเกษตร	80 ล้าน ลบ.ม. ตั้งแต่ 4 ธ.ค. 65- 31 พ.ค.66	29.602 ล้าน ลบ.ม. ตั้งแต่ 4 ธ.ค. 65- ปัจจุบัน	157 ล้าน ลบ.ม.
ช่วยเหลือพื้นที่สองฝั่งลุ่มน้ำปิง	80 ล้าน ลบ.ม. ตั้งแต่ 6 ม.ค. 66- 31 พ.ค. 66	46.686 ล้าน ลบ.ม. ตั้งแต่ 4 ธ.ค. 65- ปัจจุบัน	

เขื่อนแม่กวงอุดมธารา	แผนส่งน้ำฤดูแล้ง	ผลการส่งน้ำฤดูแล้ง	สิ้นฤดูแล้งเข้าฤดูฝน
ช่วยเหลือพื้นที่การเกษตรและรักษาระบบนิเวศ	100 ล้าน ลบ.ม. ตั้งแต่ 20 ธ.ค. 65- 30 เม.ย. 66	83.088 ล้าน ลบ.ม. ตั้งแต่ 20 ธ.ค. 65- ปัจจุบัน	170 ล้าน ลบ.ม

"กรมชลประทานเป็นองค์กรอัจฉริยะ ที่มุ่งสร้างความมั่นคงด้านน้ำ (Water Security)
เพื่อเพิ่มคุณค่าการบริการ ภายในปี 2580"

กรมชลประทาน
ROYAL IRRIGATION DEPARTMENT
สำนักงานชลประทานที่ 1
กระทรวงเกษตรและสหกรณ์

ผล การส่งน้ำจากเขื่อนแม่งัดฯ ลงแม่น้ำปิง ปี 2566 รอบเวรที่ 12

แผน/ผล การส่งน้ำจากเขื่อนแม่งัดฯ สนับสนุนพื้นที่ ลุ่มน้ำปิงตอนบน จังหวัดเชียงใหม่และลำพูน ฤดูแล้งปี 2566
รอบเวรที่ 13-15 ณ วันที่ 27 มี.ค. 66 เอกสารแนบ 2

รอบที่	วันที่ เริ่มต้นรอบเวร	วันที่ สิ้นสุดรอบเวร	ปริมาณน้ำตามแผนการส่งน้ำ (ล้าน ลบ.ม.) สัปดาห์	ปริมาณน้ำตามแผนการส่งน้ำ (ล้าน ลบ.ม.) สะสม	วันที่ส่งจากเขื่อนแม่งัดฯ (ลบ.ม./วินาที) หยุดจัด ตั้งแต่ 15.00 น.	ศุกร์ ตั้งแต่ 15.00 น.	เสาร์ ตั้งแต่ 15.00 น.	อาทิตย์ ตั้งแต่ 15.00 น.	จันทร์ ตั้งแต่ 15.00 น.	อังคาร ตั้งแต่ 15.00 น.	พุธ ตั้งแต่ 15.00 น.	ผลการส่งน้ำ (ล้าน ลบ.ม.) สัปดาห์	ผลการส่งน้ำ (ล้าน ลบ.ม.) สะสม	โควต้าคงเหลือ ล้าน ลบ.ม.	ผลการส่งน้ำสะสมเปรียบเทียบกับแผน	หมายเหตุ
1	5 ม.ค. 66	11 ม.ค. 66	2.07	2.07	-	12	12					2.07	2.07		0.00	*เริ่มส่ง 08.00น.
2	12 ม.ค. 66	18 ม.ค. 66	2.07	4.15	-	12	12					2.07	4.15		0.00	*เริ่มส่ง 08.00น.
3	19 ม.ค. 66	25 ม.ค. 66	2.07	6.22	-	12	12					2.07	6.22		0.00	*เริ่มส่ง 08.00น.
4	26 ม.ค. 66	1 ก.พ. 66	2.94	9.16	12	12	12					3.11	9.33		0.00	
5	2 ก.พ. 66	8 ก.พ. 66	3.97	13.13	12	12	10	10				3.80	13.13		0.00	
6	9 ก.พ. 66	15 ก.พ. 66	3.97	17.11	12	12	12	10				3.97	17.11		0.00	
7	16 ก.พ. 66	22 ก.พ. 66	3.97	21.08	12	12	12	10				3.97	21.08		0.00	
8	23 ก.พ. 66	1 มี.ค. 66	3.97	25.06	12	12	12	10				3.97	25.06		0.00	
9	2 มี.ค. 66	8 มี.ค. 66	5.01	30.07	12	12	12	12	12			5.18	30.24		0.17	
10	9 มี.ค. 66	15 มี.ค. 66	5.01	35.08	12	12	12	12	12			5.18	35.42		0.35	
11	16 มี.ค. 66	22 มี.ค. 66	6.05	41.13	14	14	14	14	14			6.05	41.47		0.35	
12	23 มี.ค. 66	29 มี.ค. 66	6.05	47.17	13	13	13	13	13			5.62	47.09		-0.09	
13	30 มี.ค. 66	5 เม.ย. 66	5.01	52.19		14	14	14	14	14						
14	6 เม.ย. 66	12 เม.ย. 66	5.01	57.20	13	13	13	13	13	13	13					
15	13 เม.ย. 66	19 เม.ย. 66	5.01	62.21	13	13	13	13	13	13	13					
16	20 เม.ย. 66	26 เม.ย. 66	3.97	66.18	12	12	12	10								
17	27 เม.ย. 66	3 พ.ค. 66	3.97	70.16	12	12	12	10								
18	4 พ.ค. 66	10 พ.ค. 66	2.94	73.09	12	12	10									
19	11 พ.ค. 66	17 พ.ค. 66	2.94	76.03	12	12	10									
20	18 พ.ค. 66	24 พ.ค. 66	2.07	78.11	12	12										
21	25 พ.ค. 66	31 พ.ค. 66	2.07	80.18	12	12										
รวม			80.18									47.09			0.78	

เริ่มส่งน้ำ 6 ม.ค. 66 (ปีที่แล้ว 6 ม.ค. 65)

ผลการส่งน้ำ รอบเวรที่ 12
ปริมาณน้ำรวม 5.62 ล้าน ลบ.ม.

รวมผลสะสม 12 รอบเวร (เริ่มส่งวันที่ 6 ม.ค.)
ปริมาณน้ำสะสม 47.09 ล้าน ลบ.ม.

ผลการส่งน้ำ
ฝาย / ปตร. ทุกแห่ง ผู้ใช้น้ำทุกภาคส่วน ได้รับน้ำเพียงพอ

ปัญหาที่เกิดขึ้น
- ไม่มีรายงานปัญหา

ปี 64/65 ส่งน้ำตั้งแต่วันที่ 6 ม.ค. 65 – 11 พ.ค. 65 รวม 18 รอบเวร
ปริมาณน้ำที่ส่ง 14.7 ล้าน ลบ.ม. (แผน 28.0 ล้าน ลบ.ม.)

จัดหาน้ำสนับสนุนการเติมน้ำคูเมืองเชียงใหม่

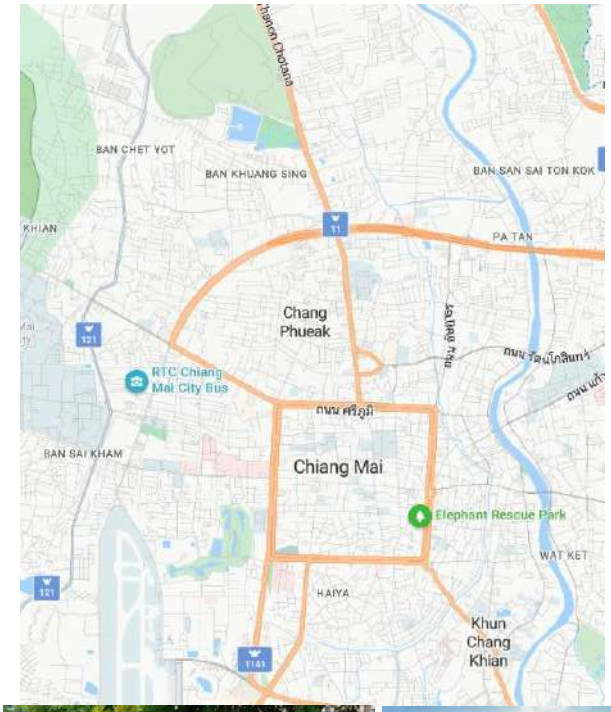

เดือน เมษายน 2566 (ในช่วงสงกรานต์)	ปริมาณน้ำที่ส่ง (ลบ.ม.)
คาดการส่งน้ำช่วงต้นเดือนเมษายน	200,000

หมายเหตุ : ในช่วงนี้เทศบาลนครดำเนิดการล้างคูเมือง

จัดหาน้ำต้นทุนคลองแม่ข่าจังหวัดเชียงใหม่

แผนที่คลองแม่ข่า

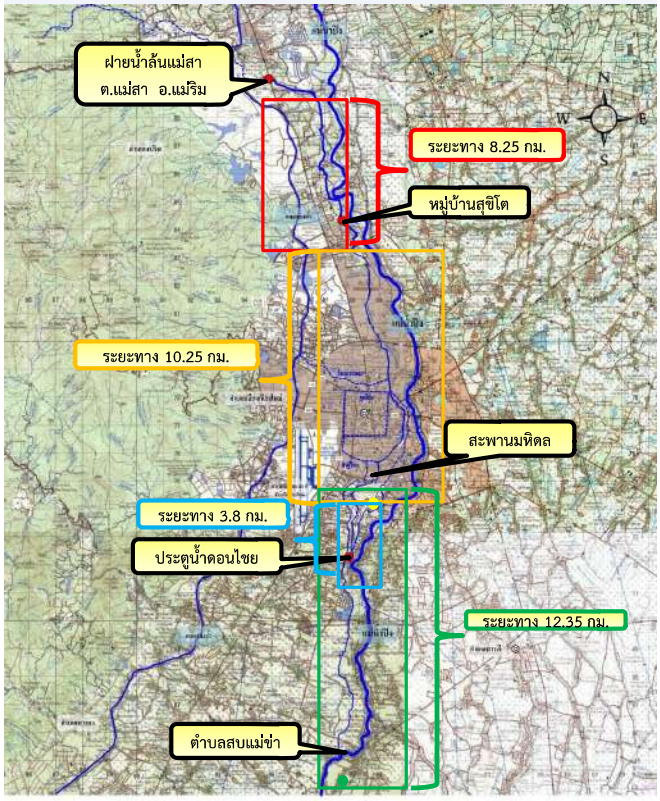

เดือน	แผน (ลบ.ม.)	ผล (ลบ.ม.)
พฤศจิกายน 2565	-	7,339,680
ธันวาคม 2565	-	5,463,850
มกราคม 2566	-	2,159,049
กุมภาพันธ์ 2566	-	1,272,188
มีนาคม 2566	-	707,449
เมษายน 2566	345,600	-
พฤษภาคม 2566	345,600	-

แหล่งน้ำต้นทุนหลัก : คลองส่งน้ำสายใหญ่ฝั่งขวา ฝายแม่แตง

แหล่งน้ำสนับสนุน : อ่างเก็บน้ำแม่หยวก ,อ่างเก็บน้ำแม่จอกหลวง ,แก้มลิงฯ

'LOGO' COMPANY LOGOTYPE INSERT

กรมชลประทาน งานเพื่อแผ่นดิน

https://chiangmai.rid.go.th/

๔.๔ การเตรียมการป้องกันและลดอุบัติเหตุทางถนนในช่วงเทศกาลสงกรานต์ ปี ๒๕๖๖ (สำนักงานป้องกันและบรรเทาสาธารณภัยจังหวัดเชียงใหม่ และตำรวจภูธรจังหวัดเชียงใหม่)

(๑) สำนักงานป้องกันและบรรเทาสาธารณภัยจังหวัดเชียงใหม่

แผนปฏิบัติการป้องกันและลดอุบัติเหตุทางถนนช่วงเทศกาลสงกรานต์ พ.ศ. ๒๕๖๖ จังหวัดเชียงใหม่

การเตรียมการเทศกาลสงกรานต์ พ.ศ. ๒๕๖๖	
ใช้หัวข้อรณรงค์ “ชีวิตวิถีใหม่ ขับขี่อย่างปลอดภัย ไร้อุบัติเหตุ”	
ช่วงเวลาดำเนินการ	**แบ่งการดำเนินงานเป็น ๒ ช่วง ได้แก่** **๑. ช่วงรณรงค์และประชาสัมพันธ์** ระหว่างวันที่ ๑ มีนาคม ๒๕๖๖ – ๓ เมษายน ๒๕๖๖ **๒. ช่วงดำเนินการ** ระหว่างวันที่ ๔ เมษายน ๒๕๖๖ – ๒๔ เมษายน ๒๕๖๖ ดังนี้ ๒.๑ ช่วงก่อนควบคุมเข้มข้น ๗ วัน ระหว่างวันที่ ๔ เมษายน ๒๕๖๖ – ๑๐ เมษายน ๒๕๖๖ **๒.๒ ช่วงควบคุมเข้มข้น ๗ วัน ระหว่างวันที่ ๑๑ เมษายน ๒๕๖๖ – ๑๗ เมษายน ๒๕๖๖** ๒.๓ ช่วงหลังควบคุมเข้มข้น ๗ วัน ระหว่างวันที่ ๑๘ เมษายน ๒๕๖๖ – ๒๔ เมษายน ๒๕๖๖

เป้าหมาย

<u>เป้าหมายหลัก</u>

สงกรานต์ พ.ศ.	จำนวนครั้ง	บาดเจ็บ	เสียชีวิต
๒๕๖๒	๑๒๘	๑๒๖	๑๓
๒๕๖๔	๗๗	๗๒	๙
๒๕๖๕	๖๕	๖๓	๘
เฉลี่ยย้อนหลัง ๓ ปี	๙๐	๘๗	๑๐
ร้อยละ ๕ ของค่าเฉลี่ย ๓ ปี	**๘๕**	**๘๒**	**๙**

- เฉลี่ย ๓ ปีย้อนหลัง ไม่นับปี ๒๕๖๓ ซึ่งเป็นช่วงแพร่ระบาดของโรคติดเชื้อไวรัสโคโรนา ๒๐๑๙
- จำนวนการเกิดอุบัติเหตุ บาดเจ็บ และเสียชีวิต ลดลง ร้อยละ ๕ ของค่าเฉลี่ย ๓ ปีย้อนหลัง (ต้องน้อยกว่า เกิดเหตุ ๘๕ ครั้ง บาดเจ็บ ๘๒ ราย เสียชีวิต ๙ ราย)

<u>เป้าหมายรอง</u>

เป้าหมาย	ตัวชี้วัด ๕ % ของค่าเฉลี่ย ๓ ปีย้อนหลัง
จำนวนเสียชีวิต ที่เป็นเยาวชนเมาแล้วขับ ไม่เกิน	๐ คน
จำนวนบาดเจ็บ ที่เป็นเยาวชนเมาแล้วขับ ไม่เกิน	๓ คน
จำนวนเสียชีวิต ที่เป็นเยาวชน ไม่สวมหมวกนิรภัย ไม่เกิน	๑ คน
จำนวนบาดเจ็บ ที่เป็นเยาวชน ไม่สวมหมวกนิรภัย ไม่เกิน	๘ คน
จำนวนเสียชีวิต จากการไม่สวมหมวกนิรภัย ไม่เกิน	๖ คน
จำนวนบาดเจ็บ จากการไม่สวมหมวกนิรภัย ไม่เกิน	๕๐ คน
เสียชีวิต/บาดเจ็บ บนทางข้าม ลดลง	๐ คน

มาตรการป้องกันและลดอุบัติเหตุทางถนนช่วงเทศกาลของจังหวัดเชียงใหม่

<u>มาตรการหลักในช่วงเทศกาล แบ่งออกเป็น ๕ ด้าน คือ</u>

๑. **<u>ด้านบริหารจัดการ</u>** ดำเนินการ ดังนี้

- ตั้งศูนย์ปฏิบัติการ ช่วงเทศกาลของจังหวัดและอำเภอ มีการประชุมคณะกรรมการในทุกวัน
- จัดทำแผนปฏิบัติการ ทั้งในระดับจังหวัด อำเภอ และองค์กรปกครองส่วนท้องถิ่น
- ตั้งคณะทำงานตั้งจุดตรวจบูรณาการครอบคลุมทั้ง ๒๕ อำเภอ และสามารถปรับเปลี่ยนตามบริบทของพื้นที่
- วิเคราะห์สาเหตุการเกิดอุบัติเหตุ ในกรณีเกิดอุบัติเหตุใหญ่หรือเป็นที่น่าสนใจของสังคม
- ดำเนินมาตรการเชิงรุก ได้แก่ ประชาคมหมู่บ้าน เคาะประตูบ้าน ด่านครอบครัว ด่านชุมชน และจัดกิจกรรมทางศาสนา ๑ อำเภอ ๑ กิจกรรม
- ดำเนินมาตรการองค์กร เน้นย้ำหน่วยงานราชการ สถานศึกษา ให้เป็นต้นแบบของประชาชน

๒. **<u>การลดปัจจัยเสี่ยงทางถนนและสภาพแวดล้อม</u>** ดำเนินการ ดังนี้

- **ด้านถนน -** สำรวจ ตรวจสอบลักษณะกายภาพของถนน จุดเสี่ยง จุดอันตราย จุดที่เกิดอุบัติเหตุบ่อยครั้ง จุดที่เกิดอุบัติเหตุใหญ่ และปรับปรุงแก้ไขให้มีความปลอดภัย กำหนด ๑ ท้องถิ่น ๑ ถนนปลอดภัย
- **สภาพแวดล้อม** - ตรวจสอบสิ่งอันตรายข้างทาง ปรับปรุงสัญญาณต่าง ๆ ให้ปลอดภัยพร้อมใช้งาน ขอความร่วมมือผู้รับจ้างก่อสร้าง/ซ่อมแซมถนนให้เร่งดำเนินการให้แล้วเสร็จ หรือคืนพื้นผิวจราจร

มาตรการป้องกันและลดอุบัติเหตุทางถนนช่วงเทศกาลของจังหวัดเชียงใหม่ (ต่อ)	● **จุดตัดทางรถไฟ** - ตรวจสอบจุดตัดทางรถไฟ ปรับปรุงภูมิทัศน์ทางรถไฟ ● **สถานที่ท่องเที่ยวทางน้ำ** - ตรวจสถานที่ท่องเที่ยวทางน้ำให้มีความปลอดภัย และปลอดแอลกอฮอล์ ๓. **<u>มาตรการลดปัจจัยเสี่ยงด้านยานพาหนะ</u>** ควบคุมรถโดยสารสาธารณะ ให้ปฏิบัติตามกฎระเบียบอย่างเคร่งครัด พนักงานขับรถต้องมีแอลกอฮอล์ต้องเป็นศูนย์ มีการตรวจสภาพรถโดยสารสาธารณะทุกคันให้มีความปลอดภัยก่อนการเดินทางทุกครั้ง โดยดำเนินการ ดังนี้ ● **รถโดยสาร** - ควบคุมความปลอดภัยรถโดยสาร ทั้งรถและคนขับ ● **รถขนส่ง** - ขอความร่วมมือรถบรรทุกหยุดให้บริการ ห้ามบรรทุกน้ำหนักเกิน ห้ามบรรทุกผู้โดยสารที่ไม่ปลอดภัย ● **รถตู้** - ให้มีการทำประกันภัยภาคบังคับ และระบบ GPS ควบคุมความเร็วตามกำหนด ● **การรณรงค์** – ให้ตรวจสอบสภาพรถยนต์ก่อนออกเดินทาง การบรรทุกของหรือผู้โดยสารในกระบะท้ายในลักษณะที่อาจเกิดอันตราย และการเปิดไฟหน้ารถทุกชนิดในระหว่างสัญจร ๔. **<u>มาตรการด้านผู้ใช้รถใช้ถนนอย่างปลอดภัย</u>** โดยดำเนินการ ดังนี้ ● **บังคับใช้กฎหมาย** - ๑๐ รสขม. เน้นห้ามขับรถเร็วเกินกว่ากฎหมายกำหนด ดื่มแล้วขับ การเสพยาเสพติดหรือของมึนเมาอย่างอื่น ขับรถย้อนศร รถจักรยานยนต์ไม่ปลอดภัย ไม่คาดเข็มขัดนิรภัย และไม่สวมหมวกนิรภัย - บังคับใช้กฎหมายเกี่ยวกับการควบคุมเครื่องดื่มแอลกอฮอล์ กฎหมายสุรา และกฎหมายสถานบริการ - กรณีเกิดอุบัติเหตุกับผู้ขับขี่อายุต่ำกว่า ๒๐ ปี ที่เมาแล้วขับ ต้องมีการสอบสวนขยายผลเพื่อดำเนินคดีกับผู้ที่จำหน่ายเครื่องดื่มแอลกอฮอล์ให้กับผู้ขับขี่ทุกกรณี ● ดำเนินการ “ตรวจวัดระดับแอลกอฮอล์” อย่างเข้มข้นภายใต้มาตรฐานของกระทรวงสาธารณสุข ในกรณีที่เกิดอุบัติเหตุแล้วทำให้มีผู้บาดเจ็บรุนแรงหรือเสียชีวิต ● **ใช้จิตอาสา และแนวทางประชารัฐ** - โดยการมีส่วนร่วมของชุมชน ● **การดูแลนักท่องเที่ยว** - ○ เพิ่มความเข้มข้นในแหล่งท่องเที่ยวเป็นพิเศษ โดยเฉพาะสถานที่ท่องเที่ยวที่เป็นดอยลาดชันรวมไปถึงสถานที่ท่องเที่ยวที่มีนักท่องเที่ยวเป็นจำนวนมาก ○ ประกาศเจ้าพนักงานจราจรห้ามรถโดยสารขนาดใหญ่ขึ้นดอยสำคัญ กำหนดเวลาขึ้นลงดอย ๕. **<u>มาตรการด้านการช่วยเหลือหลังเกิดเหตุ</u>** ดำเนินการ ดังนี้ ● จัดเตรียมความพร้อมของโรงพยาบาล แพทย์ พยาบาล และหน่วยบริการการแพทย์ฉุกเฉิน ระบบการติดต่อสื่อสาร การสั่งการ การประสานงาน ให้มีความพร้อมตลอด ๒๔ ชั่วโมง ● สำรองโลหิตฉุกเฉิน ให้มีความเพียงพอ ● อบรมเจ้าหน้าที่การแพทย์ฉุกเฉินให้มีความพร้อมอยู่ตลอดเวลา ● เน้นย้ำความปลอดภัยของรถฉุกเฉิน การควบคุมความเร็ว ประชาสัมพันธ์ระบบการช่วยเหลือต่าง ๆ สายด่วน ๑๖๖๙

มาตรการพิเศษ	• กำหนดการดำเนินงานอย่างเข้มข้นกับอำเภอกลุ่มเสี่ยงที่มีสถิติการเกิดอุบัติเหตุทางถนนสูง อาทิ การดำเนินการมาตรการชุมชน การรณรงค์ให้ความรู้ประชาสัมพันธ์ การจัดทำสถานการณ์แยกเป็นรายตำบลพร้อมทั้งแนวทางการแก้ไขปัญหาและจัดการความเสี่ยง • ใช้ประชาชนจิตอาสาภัยพิบัติ ร่วมดำเนินการกับอาสาสมัคร อสม. ประชาชนในพื้นที่ ดูแลความปลอดภัย • ออกประกาศเจ้าพนักงานจราจรห้ามรถโดยสารขนาดใหญ่ขึ้นแหล่งท่องเที่ยวที่เป็นดอย เนื่องจากอาจจะเกิดอุบัติเหตุได้ง่าย จำนวน ๔ ดอย ได้แก่ ดอยอินทนนท์ , ดอยอ่างขาง , ดอยสุเทพ และดอยคำ โดยมอบหมายรองผู้ว่าราชการจังหวัด ๔ ท่าน เป็นหัวหน้าคณะทำงานในแต่ละดอย รวมไปถึงแหล่งท่องเที่ยวอื่น ๆ ที่มีนักท่องเที่ยวเดินทางสัญจรเป็นจำนวนมาก • เพิ่มประสิทธิภาพการบังคับใช้กฎหมาย ด้วยกล้อง CCTV โดยการนำเทคโนโลยี AI มาช่วยตรวจจับผู้ไม่สวมหมวกนิรภัยแบบอัตโนมัติตลอด ๒๔ ชั่วโมงในพื้นที่ ๕ อำเภอ ได้แก่ เมืองเชียงใหม่ สันทราย หางดง สันกำแพง สารภี • การใช้กล้องตรวจจับความเร็วอัตโนมัติ (Speed Camera) จำนวน ๑๐ จุด บนถนนสาย ๑๑๘ เชียงใหม่ – เชียงราย และถนนสาย ๑๐๘ เชียงใหม่ – จอมทอง รวมถึงกล้องตรวจจับความเร็วแบบมือถือ จำนวน ๑๖ ตัวทั่วจังหวัดเชียงใหม่ • นำนวัตกรรมกล้องตรวจจับการฝ่าฝืนสัญญาณไฟ ตามแยกใหญ่ในเมืองเชียงใหม่ มาช่วยบังคับใช้กฎหมาย • ขอความร่วมมือผู้ประกอบการ งดจำหน่ายเครื่องดื่มแอลกอฮอล์ในสถานที่ที่มีการเล่นน้ำสงกรานต์ หรือมีการจัด Zoning ในการจำหน่ายเครื่องดื่มแอลกอฮอล์อย่างรัดกุม • เพิ่มความปลอดภัยในทุกด้าน ณ สถานที่ที่มีการจัดงานเฉลิมฉลองและเล่นน้ำสงกรานต์ • ใช้การประชาสัมพันธ์ทุกรูปแบบ ทั้งสถานีวิทยุ โทรทัศน์ เสียงตามสาย หอกระจายข่าว เพื่อแจ้งเตือนประชาชนตระหนักถึงความปลอดภัยทางถนนในช่วงเทศกาลสงกรานต์ • ให้จัดตั้งจุดอำนวยความสะดวก จุดบริการ และประสานส่วนราชการที่ตั้งอยู่บริเวณ ริมถนนให้เปิดเป็นจุดพักรถและจุดบริการประชาชน และจัดทำป้ายประชาสัมพันธ์จุดพักรถและจุดบริการ ให้สามารถสังเกตเห็นได้อย่างชัดเจน • ประกาศเจ้าพนักงานจราจรจังหวัดเชียงใหม่ กำหนดความเร็วของรถในเขตเทศบาลเป็นเขต slow city โดยกำหนดความเร็วในพื้นที่ชั้นในคูเมืองเชียงใหม่ไม่เกิน ๔๐ กม./ชม • ให้องค์กรปกครองส่วนท้องถิ่น เป็นหน่วยงานหลักในการป้องกันและแก้ไขปัญหาอุบัติเหตุทางถนนในพื้นที่
การเตรียมความพร้อมของหน่วยงานที่เกี่ยวข้อง	สำนักงานทางหลวงที่ ๑, แขวงทางหลวงเชียงใหม่ที่ ๑ -๓ ,แขวงทางหลวงชนบทเชียงใหม่ • ดำเนินมาตรการ “เดินทางอุ่นใจปลอดภัยกับทางหลวง” โดยการประชาสัมพันธ์จุดเลี่ยง เส้นทางเดินทางต่าง ๆ ให้กับผู้เดินทางทราบถึงเส้นทาง • ปรับปรุงภูมิทัศน์บริเวณข้างทาง ความสมบูรณ์ของป้าย สัญญาณไฟ • ตั้งจุดบริการอำนวยความสะดวกการจราจรบริเวณทางหลวง • ยกเว้นการเก็บค่าธรรมเนียมการผ่านทางพิเศษ • คืนพื้นที่ผิดจราจรที่มีการก่อสร้าง หรือก่อสร้างให้แล้วเสร็จก่อนเทศกาล

การเตรียมความพร้อมของหน่วยงานที่เกี่ยวข้อง (ต่อ)	ตำรวจภูธรจังหวัดเชียงใหม่ ● ดำเนินการบังคับใช้กฎหมายอย่างเข้มข้น ควบคู่กับมาตรการตัดคะแนนความประพฤติในการขับรถ โดยตัดคะแนนทันทีเมื่อมีการกระทำผิด และตัดคะแนนเมื่อไม่มาชำระค่าปรับตามใบสั่ง เช่น การฝ่าฝืนเครื่องหมายในทาง การไม่แสดงใบอนุญาตขับขี่ การขับรถไม่ชิดซ้าย การจอดในที่ห้ามจอด ● มีการจัดลำดับพื้นที่อำเภอเสี่ยงตาม สภ.ต่าง ๆ เพื่อการแข่งขันการป้องกันและลดอุบัติเหตุทางถนนในพื้นที่ โดนพิจารณาให้รางวัลแก่พื้นที่ที่ดำเนินการประสบผลสำเร็จ ● เน้นการบังคับใช้กฎหมายกับรถจักรยานยนต์ไม่สวมหมวกนิรภัย ๑๐๐% สำนักงานขนส่งจังหวัดเชียงใหม่ ● ดำเนินการตรวจสภาพรถฟรี ที่สำนักงานขนส่งจังหวัดเชียงใหม่ และสถานตรวจรถเอกชน ● ออกตรวจจับความเร็วของรถโดยสารสาธารณะ ● ประชุมซักซ้อมผู้ประกอบการขนส่ง ● ขอความร่วมมือผู้ประกอบการขนส่งสินค้าหลีกเลี่ยงการใช้รถช่วงเทศกาล ● ตรวจความพร้อม ณ สถานประกอบการขนส่งทุกแห่ง ● ตรวจความพร้อมของรถโดยสารสาธารณะ และพนักงานขับรถ ณ สถานีขนส่งผู้โดยสาร ● จัดเจ้าหน้าที่ตรวจติดตามความเร็วผ่านระบบ GPS ของรถโดยสารสาธารณะตลอด ๒๔ ชั่วโมง สำนักงานสาธารณสุขจังหวัดเชียงใหม่ ● เตรียมความพร้อมของศูนย์ ๑๖๖๙ ศูนย์อุบัติเหตุฉุกเฉิน ทุกระดับ ทุกพื้นที่ ให้มีความพร้อม ● ปฏิบัติการช่วยเหลือผู้ประสบเหตุ โดยแนวทางปฏิบัติที่ชัดเจนตามมาตรฐาน ● เน้นย้ำให้เข้าถึงผู้ประสบเหตุภายใน ๘ นาที ● ส่งผลตรวจแอลกอฮอล์ในเลือดตามข้อบ่งชี้ วิเคราะห์สาเหตุการเกิดอุบัติเหตุทางถนนและรายงานให้ ศูนย์ปฏิบัติการฯจังหวัดทราบ

(๒) ตำรวจภูธรจังหวัดเชียงใหม่

มาตรการ/แผนปฏิบัติพื้นฐานที่ต้องมีทุกเทศกาล

๑.มาตรการบังคับใช้กฎหมาย

๑.๑ กวดขันจับกุมในข้อหาที่เป็นปัจจัยเสี่ยงหลักต่อการเกิดอุบัติเหตุและส่งผลกระทบต่อการจราจรในภาพรวมตามมาตรการ ๑๐ ข้อหาหลัก (๑๐ รสขม) ในห้วง ๗ วันอันตราย โดยให้เน้นข้อหาเมาสุรา ขับรถเร็วเกินอัตราที่กฎหมายกำหนด ไม่สวมหมวกนิรภัย และมอเตอร์ไซด์ไม่ปลอดภัย

๑.๒ มาตรการทางสังคมและชุมชนที่เกี่ยวกับการจัดตั้ง “ด่านชุมชน” โดยบูรณาการความร่วมมือกับหน่วยงานต่าง ๆ ในพื้นที่ตามแนวทางประชารัฐ เพื่อสกัดกลุ่มเสี่ยงและลดพฤติกรรมเสี่ยงที่อาจก่อให้เกิดอุบัติเหตุในการใช้รถใช้ถนนของคนในพื้นที่

๒.มาตรการประชาสัมพันธ์

ประชาสัมพันธ์ร่วมกับผู้นำชุมชน กำนัน ผู้ใหญ่บ้าน ให้ความรู้ความเข้าใจด้านการขับขี่ปลอดภัยและกฎหมายจราจรกับประชาชนในพื้นที่อย่างต่อเนื่อง เพื่อให้ประชาชนเกิดความรู้ เข้าใจและตระหนักถึงความปลอดภัยในการขับขี่ในช่วงเทศกาลต่างๆ รวมถึงปลูกฝังวินัยจราจรในสถานศึกษาให้กับนักเรียนและผู้ปกครองด้วย

๓ มาตรการป้องกันอุบัติเหตุและอำนวยความสะดวกจราจร

๓.๑ ให้ สภ.ฯ ตั้งจุดตรวจกวดขันวินัยจราจรและจุดตรวจแอลกอฮอล์ ก่อนเทศกาลอย่างน้อย ๓ วัน ก่อนเข้าช่วงเทศกาล เพื่อเป็นการป้องปราม และป้องกันไม่ให้เกิดอุบัติเหตุ

๓.๒ ประสานกับองค์กรปกครองส่วนท้องถิ่น ร่วมบูรณาการให้มีจุดบริการที่พักสำหรับผู้เดินทาง/ผู้ใช้รถใช้ถนนให้ได้พักริมทางเพื่อผ่อนคลาย และลดความง่วงหรือไม่หลับใน

๓.๓ สำรวจพื้นที่ผิวการจราจรในพื้นที่รับผิดชอบทุกเส้นทางที่มีการซ่อม สร้าง และดำเนินการประสานหน่วยงานที่เกี่ยวข้องขอคืนพื้นผิวจราจรที่มีการซ่อม สร้าง

สรุปผลการวิเคราะห์การเกิดอุบัติเหตุในภาพรวมของ ภ.จว.เชียงใหม่ ในห้วงเทศกาลสงกรานต์ ๒๕๖๕ เปรียบเทียบข้อมูลสถิติอุบัติเหตุการเกิดอุบัติเหตุ ของเทศกาลสงกรานต์เฉลี่ย ๓ ปีย้อนหลัง (พ.ศ.๒๕๖๑, ๒๕๖๒ และ พ.ศ.๒๕๖๔)

จำนวนเกิดเหตุ				จำนวนผู้เสียชีวิต				จำนวนบาดเจ็บ			
เฉลี่ย ๓ ปี	ปี ๖๕	เพิ่ม/ลด	ร้อยละ	เฉลี่ย ๓ ปี	ปี ๖๕	เพิ่ม/ลด	ร้อยละ	เฉลี่ย ๓ ปี	ปี ๖๕	เพิ่ม/ลด	ร้อยละ
๑๑๒	๖๕	-๔๗	-๔๑.๙๖	๑๑	๘	-๓	-๗๒.๗๓	๑๑๓	๖๓	-๕๐	-๕๕.๗๕

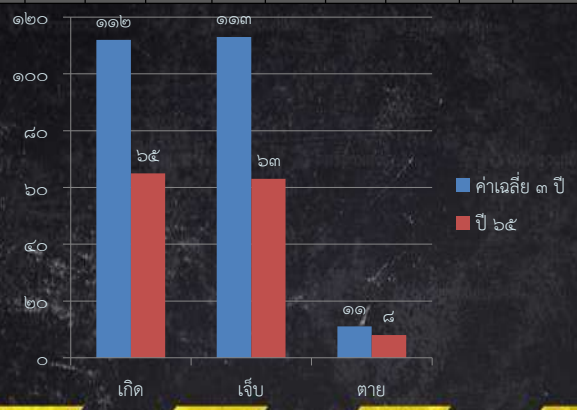

ปัจจัยความสำเร็จ

๑. บังคับใช้กฎหมายอย่างเข้มงวด จริงจัง และต่อเนื่อง เน้นการการลดพฤติกรรมเสี่ยงที่เป็นสาเหตุการเกิดอุบัติเหตุทางถนนสูงสุด ได้แก่ ดื่มแล้วขับ ขับรถเร็วเกิดที่กฎหมายกำหนด และมอเตอร์ไซด์ไม่ปลอดภัย

๒. บูรณาการร่วมกันกับทุกภาคส่วนขับเคลื่อนการดำเนินงานในพื้นที่ โดยถือเป็นภารกิจหลักที่ต้องดำเนินการอย่างต่อเนื่อง และจัดทำแผนงานมาตรการในการดำเนินงานให้สอดคล้องกับสภาพปัญหา และความต้องการของประชาชนในพื้นที่

๓. ใช้กลไก “ด่านชุมชน” เพื่อเฝ้าระวังตรวจตรา ป้องปราม และตักเตือนบุคคลที่มีพฤติกรรมเสี่ยงที่อาจก่อให้เกิดอุบัติเหตุทางถนนพื้นที่ โดยให้ทุกส่วนที่เกี่ยวข้องร่วมจัดทำประชาคม และนำข้อมูลการเกิดอุบัติเหตุ และช่วงเวลาการเกิดอุบัติเหตุ เป็นข้อมูลประกอบการพิจารณากำหนดแนวทางการจัดตั้ง “ด่านชุมชน” เพื่อปรับแผนการดำเนินงานให้สอดคล้องกับสถานการณ์การเกิดอุบัติเหตุทางถนน

๔. ดำเนินการเน้นการเสริมสร้าง ปลูกฝัง สร้างความตระหนักรู้อย่างจริงจังและต่อเนื่อง โดยให้ สภ. ในสังกัด จัดทำแผนการดำเนินงาน กำหนดกลุ่มเป้าหมายเสี่ยงในพื้นที่ และดำเนินการออกตรวจร่วมกับผู้นำชุมชน ออกตรวจเยี่ยมผู้ที่มีพฤติกรรมเสี่ยงในการกระทำความผิดที่อาจก่อให้เกิดอุบัติเหตุขึ้นได้ในพื้นที่ และให้ความรู้แก่ประชาชนในพื้นที่ เช่น กลุ่มเด็กนักเรียน วัยรุ่น และวัยแรงงาน เป็นต้น เพื่อเป็นแกนนำในการขับเคลื่อนการเคารพกฎจราจรในครอบครัว ชุมชน และสังคมต่อไป

โครงการสุภาพบุรุษจราจร

การดำเนินโครงการสุภาพบุรุษจราจร ประชาชนสัญจรปลอดภัย มีวัตถุประสงค์ เพื่อลดอัตราการเสียชีวิตและบาดเจ็บจากอุบัติเหตุ ประชาชนมีความปลอดภัยในการใช้รถใช้ถนน นอกจากนี้ยังเป็นการแก้ไขปัญหาภาพลักษณ์และพฤติกรรมที่ไม่พึงประสงค์ของเจ้าหน้าที่ตำรวจจราจร เช่น การทุจริต การข่มขู่ บุคลิกท่าทางที่ไม่เหมาะสมมุ่งเพิ่มประสิทธิภาพการทำงานให้กับข้าราชการตำรวจผู้ปฏิบัติหน้าที่งานจราจร และสร้างความสัมพันธ์อันดีระหว่างประชาชนภาคีเครือข่ายและข้าราชการตำรวจผู้ปฏิบัติหน้าที่ ตลอดจนสร้างขวัญกำลังใจให้กับข้าราชการตำรวจ และหน่วยงานที่ปฏิบัติ ภายใต้องค์กรที่ร่วมบูรณาการขับเคลื่อน ได้แก่ สำนักงานตำรวจแห่งชาติ บริษัทกลางคุ้มครองผู้ประสบภัยจากรถ สำนักงานกองทุนสนับสนุนการสร้างเสริมสุขภาพ และภาคเอกชน

๔.๕ การส่งเสริมการท่องเที่ยวเทศกาลสงกรานต์ของจังหวัดเชียงใหม่ (การท่องเที่ยวแห่งประเทศไทย สำนักงานเชียงใหม่)

ข้อมูลหน้าถัดไป

มติที่ประชุม .....
.....
.....

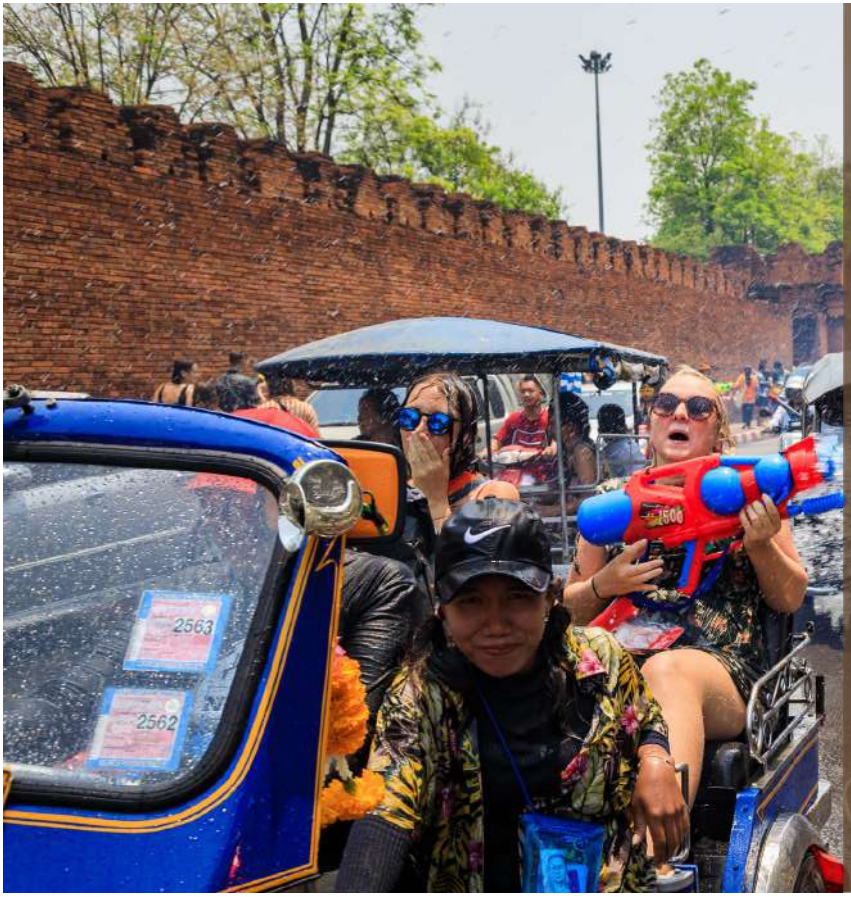

AMAZING Songkran Festival 2023 Chiang Mai

ปีใหม่เมืองเชียงใหม่ ประจำปี 2566

EVENT PLAN !!!

ภาพรวมการจัดงานของจังหวัดเชียงใหม่ "ประชาสัมพันธ์ผ่านสื่อทั้งไทยและต่างประเทศ"

กำหนดการจัดงานประเพณีสงกรานต์ ประจำปี ๒๕๖๖

ลำดับ	กิจกรรม	วันที่	เวลา	สถานที่	ผู้ดำเนินงาน
๑	การแถลงข่าวงานป่าเวณีปี๋ใหม่เมืองเจียงใหม่ ประจำปี ๒๕๖๖	๓๐ มี.ค.	๑๘.๐๐ น.	ข่วงประตูท่าแพ	เทศบาลนคร เชียงใหม่
๒	พิธีอัญเชิญน้ำศักดิ์สิทธิ์ ณ วัดป่าแดด	๓๑ มี.ค.	๑๗.๐๙ น.	วัดป่าแดด	ททท.
๓	พิธีอัญเชิญน้ำศักดิ์สิทธิ์ ณ วัดพุทธเอ้น อำเภอแม่แจ่ม	๓ เม.ย.	๐๙.๐๙ น.	วัดพุทธเอ้น	ททท.
๔	พิธีอัญเชิญน้ำศักดิ์สิทธิ์ ณ อ่างกาหลวง อุทยานแห่งชาติดอยอินทนนท์	๓ เม.ย.	๑๔.๐๙ น.	อ่างกาหลวง อุทยานแห่งชาติ ดอยอินทนนท์	ททท.
๕	พิธีอัญเชิญน้ำศักดิ์สิทธิ์ ณ ขุนน้ำปิง อุทยานแห่งชาติผาแดง อำเภอเชียงดาว	๔ เม.ย.	๐๙.๐๙ น.	ขุนน้ำปิง อุทยานแห่งชาติผาแดง อำเภอเชียงดาว	ททท.
๖	พิธีอัญเชิญน้ำศักดิ์สิทธิ์ ณ วัดธาราทิพย์ชัยประดิษฐ์ อำเภอแม่แตง	๕ เม.ย.	๐๙.๐๙ น.	วัดธาราทิพย์ชัย ประดิษฐ์ อำเภอ แม่แตง	ททท.
๗	ประเพณีสรงน้ำพระมหาธาตุเจดีย์และสักการะบูชาพระสัพพัญญูเจ้าเดชเมือง	๗-๙ เม.ย.	๐๙.๐๐– ๒๒.๐๐ น.	วัดเชียงยืน	วัดเชียงยืน ร่วมกับ เทศบาลนคร เชียงใหม่

ลำดับ	กิจกรรม	วันที่	เวลา	สถานที่	ผู้ดำเนินงาน
๘	สืบสานฮีตฮอย ย้อนรอยปี๋ใหม่เมือง, สรงน้ำพระ, ตานขันข้าว, ตัดจ้อ-ตานตุง	๗-๑๖ เม.ย.	๐๖.๐๐ - ๒๐.๐๐ น.	วัดโลกโมฬี	วัดโลกโมฬี ร่วมกับ เทศบาลนครเชียงใหม่
๙	พิธีอัญเชิญน้ำศักดิ์สิทธิ์ ณ วัดบุพพาราม	๙ เม.ย.	๐๙.๐๙ น.	วัดบุพพาราม	เทศบาลนครเชียงใหม่
๑๐	พิธีอัญเชิญน้ำศักดิ์สิทธิ์ ณ วัดผาลาด	๙ เม.ย.	๐๙.๐๙ น.	วัดผาลาด	ททท.
๑๑	พิธีอัญเชิญน้ำศักดิ์สิทธิ์ ณ วัดดับภัย	๙ เม.ย.	๑๔.๐๙ น.	วัดดับภัย	เทศบาลนครเชียงใหม่
๑๒	พิธีอัญเชิญน้ำศักดิ์สิทธิ์ ณ วัดเจดีย์เหลี่ยม เมืองเวียงกุมกาม อำเภอสารภี	๙ เม.ย.	๑๔.๐๙ น.	วัดเจดีย์เหลี่ยม เมืองเวียงกุมกาม อำเภอสารภี	ททท.
๑๓	ข่วงวัฒนธรรม 727 ปี เมืองเชียงใหม่	๙ - ๑๑ เม.ย.	-	ลานอนุสาวรีย์สาม กษัตริย์	เทศบาลฯ
๑๔	กิจกรรม “เตียว ตวย ตุง”	๙ – ๑๗ เม.ย.	๑๐.๐๐ – ๑๗.๐๐ น.	ย่านเศรษฐกิจเชิง สร้างสรรค์ ควรค่าม้า ล่ามช้าง และ ช้างม่อย	Chiang Mai Learning City และเทศบาลนคร เชียงใหม่
๑๕	พิธีหุงน้ำศักดิ์สิทธิ์ (พิธีโบราณ) พิธีสวดพุทธมนต์น้ำศักดิ์สิทธิ์	๑๐ เม.ย.	๐๙.๑๙ ๑๙.๑๙ น.	วัดพระธาตุดอยสุเทพ ราชวรวิหาร	ททท.
๑๖	สมโภชพระสิงห์,กาดหมั้ว,กิจกรรมศิลปะพื้นบ้าน	๑๑-๑๖ เม.ย.	๐๗.๐๐ – ๑๙.๐๐ น.	วัดพระสิงห์ วรมหาวิหาร	วัดพระสิงห์ฯร่วมกับ เทศบาลฯ

ลำดับ	กิจกรรม	วันที่	เวลา	สถานที่	ผู้ดำเนินงาน
๑๗	กิจกรรมยอสวย ไหว้สา พญามังราย	๑๒ เม.ย.	๐๘.๐๐ – ๑๐.๐๐ น.	ลานอนุสาวรีย์สามกษัตริย์	เครือข่ายชมรมเมืองรักษ์เชียงใหม่ และเทศบาลนครเชียงใหม่
๑๘	งานประเพณีสรงน้ำพระเสตังคมณี และพระศิลา การแสดงศิลปวัฒนธรรมพื้นบ้านล้านนา	๑๒ เม.ย.	๐๗.๐๐ – ๑๙.๐๐ น.	วัดเชียงมั่น	วัดเชียงมั่น ร่วมกับเทศบาลนครเชียงใหม่
๑๙	พิธีบวงสรวงเศียรท้าวกบิลพรหมองค์มหาสงกรานต์	๑๒ เม.ย.	๑๐.๐๙ – ๑๑.๓๙ น.	สนง.เทศบาลนครเชียงใหม่	เทศบาลนครเชียงใหม่
๒๐	อัญเชิญ "น้ำดิ้บปีใหม่เมือง" ฉลองเมืองเชียงใหม่ ครบรอบ ๗๒๗ ปี (ททท. จำนวน ๑๐,๗๒๗ ขวด) (เทศบาลนครเชียงใหม่ จำนวน ๗,๒๗๐ ขวด)	๑๒ เม.ย.	๑๐.๓๐ น.	ข่วงประตูท่าแพ อนุสาวรีย์สามกษัตริย์	ททท. และเทศบาลนครเชียงใหม่
๒๑	ขบวนแห่ "ไหว้สาจุมสะหรีน้ำทิพย์ปีใหม่เมือง"	๑๒ เม.ย.	๑๖.๐๐-๑๗.๓๐ น.	ข่วงอนุสาวรีย์สามกษัตริย์ จนถึงวัดพระสิงห์วรมหาวิหาร	ททท. ร่วมกับเทศบาลนครเชียงใหม่ และเครือข่ายผู้ประอบการธุรกิจท่องเที่ยวจังหวัดเชียงใหม่

ลำดับ	กิจกรรม	วันที่	เวลา	สถานที่	ผู้ดำเนินงาน
๒๒	พิธีตักบาตรวันสถาปนาเมืองเชียงใหม่ ๗๒๗ ปี ถวายตุงปีใหม่,สรงน้ำพระ, สืบชะตา	๑๒-๑๕ เม.ย.	๐๗.๐๐ – ๑๙.๐๐ น.	วัดอินทขิล	วัดอินทขิลร่วมกับเทศบาลฯ
๒๓	กิจกรรมการประกวดประดิษฐ์ตุงล้านนา	๑๒ เม.ย.	๑๔.๐๐ – ๑๗.๐๐ น.	ข่วงประตูท่าแพ	เทศบาลนครเชียงใหม่
๒๔	กิจกรรมการประกวดการก่อเจดีย์ทราย	๑๒ เม.ย.	๑๔.๐๐ – ๑๗.๐๐ น.	ข่วงประตูท่าแพ	เทศบาลนครเชียงใหม่
๒๕	แจกจ่ายน้ำทิพย์ ฉลองเมืองเชียงใหม่ ครบรอบ ๗๒๗ ปี ให้แก่นักท่องเที่ยวและประชาชน (ททท. จำนวน ๑๐,๗๒๗ ขวด) (เทศบาลนครเชียงใหม่ จำนวน ๗,๒๗๐ ขวด)	๑๒-๑๖ เม.ย.	แจกตลอดงานจนกว่าจะครบจำนวน	ข่วงประตูท่าแพ อนุสาวรีย์สามกษัตริย์	ททท. และเทศบาลนครเชียงใหม่
๒๖	พิธีทำบุญตักบาตรเนื่องในงานป่าเวณีปี่ใหม่เมืองเชียงใหม่ ประจำปี ๒๕๖๖	๑๓ เม.ย.	๐๗.๐๐-๐๘.๐๐ น.	ข่วงประตูท่าแพ	เทศบาลนครเชียงใหม่
๒๗	พิธีเปิดงานป่าเวณีปี่ใหม่เมืองเจียงใหม่ ประจำปี ๒๕๖๖	๑๓ เม.ย.	๐๘.๐๙ น.	ข่วงประตูท่าแพ	เทศบาลนครเชียงใหม่

ลำดับ	กิจกรรม	วันที่	เวลา	สถานที่	ผู้ดำเนินงาน
๒๘	พิธีอาราธนาพระพุทธสิหิงค์ ประดิษฐานบนรถบุษบก	๑๓ เม.ย.	๐๘.๓๐ น.	วัดพระสิงห์ วรมหาวิหาร	วัดพระสิงห์ และ เทศบาลนคร เชียงใหม่
๒๙	กิจกรรมการประกวดเครื่องสักการะล้านนา	๑๓ เม.ย.	๐๙.๓๐ – ๑๑.๓๐ น.	ข่วงประตูท่าแพ	เทศบาลนคร เชียงใหม่
๓๐	กิจกรรมการประกวดแม่ญิงขี่รถถีบกางจ้อง	๑๓ เม.ย.	๐๙.๓๐ – ๑๒.๐๐ น.	ข่วงประตูท่าแพ	ชมรมลานนา ๓๙ และเทศบาลนคร เชียงใหม่
๓๑	พิธีสรงน้ำและขบวนแห่พระพุทธรูปสำคัญ	๑๓ เม.ย.	๑๔.๐๙ น.	ข่วงประตูท่าแพ	เทศบาลนคร เชียงใหม่
๓๒	กิจกรรมการประกวดเทพี – เทพบุตรสงกรานต์	๑๓ – ๑๔ เม.ย.	๑๙.๐๐ – ๒๒.๐๐ น.	ข่วงประตูท่าแพ	เทศบาลนคร เชียงใหม่
๓๓	กิจกรรมอุโมงค์น้ำ และถนนสายน้ำ สืบสาน มหาสงกรานต์เชียงใหม่ "จุ้มก๋ายเย็นใจ๋ ปี๋ใหม่เมือง"	๑๓ – ๑๕ เม.ย.	๑๐.๐๐ – ๑๗.๐๐ น.	ถนนชัยภูมิ หน้าโรงแรม อโมร่าท่าแพ – ข่วงประตูท่าแพ)	เทศบาลนคร เชียงใหม่
๓๔	งานสรงน้ำพระ ก่อพระเจดีย์ทราย	๑๓ – ๑๕ เม.ย.	๐๖.๐๐ – ๒๐.๐๐	วัดป่าเป้า	วัดป่าเป้าร่วมกับ เทศบาลฯ
๓๕	ข่วงวัฒนธรรม สล่าศิลปินล้านนา	๑๓-๑๕ เม.ย.	๑๔.๐๐ – ๑๗.๐๐ น.	ข่วงประตูท่าแพ	เทศบาลนคร เชียงใหม่

ลำดับ	กิจกรรม	วันที่	เวลา	สถานที่	ผู้ดำเนินงาน
๓๖	ถนนคนเดินย้อนวันวานสงกรานต์ปี๋ใหม่เมือง	๑๓–๑๕ เม.ย.	๑๘.๐๐ – ๒๒.๐๐ น.	ถนนช้างคลาน	สมาคมธุรกิจท่องเที่ยวจังหวัดเชียงใหม่ ชมรมผู้ประกอบการย่านไนท์บาซ่าร์ และเทศบาลนคร เชียงใหม่
๓๗	การแสดงศิลปวัฒนธรรมพื้นถิ่น และร่วมสมัย	๑๓-๑๕ เม.ย.	๑๘.๐๐ – ๒๑.๐๐ น.	ลานอนุสาวรีย์สามกษัตริย์	เทศบาลนคร เชียงใหม่
๓๘	การแสดงดีตดนตรี Lanna Music Orchestra	๑๓-๑๕ เม.ย.	๑๘.๐๐ – ๒๑.๐๐ น.	ลานอนุสาวรีย์สามกษัตริย์	เทศบาลนคร เชียงใหม่
๓๙	กิจกรรมเวทีรำวงย้อนยุค	๑๓ - ๑๕ เม.ย.	๑๘.๐๐ – ๒๑.๐๐ น.	ข่วงประตูท่าแพ	เทศบาลนคร เชียงใหม่
๔๐	กิจกรรมแสดงแสง สี เสียงและสื่อผสม	๑๓ – ๑๕ เม.ย.	๑๙.๐๐ – ๒๑.๐๐ น.	ลานอนุสาวรีย์สามกษัตริย์	เทศบาลนคร เชียงใหม่
๔๑	กิจกรรมการแสดง แสง สี เสียง และสื่อผสม สืบสานป๋าเวณีปี๋ใหม่เมืองเจียงใหม่	๑๓-๑๕ เม.ย.	๑๙.๐๐ – ๒๐.๐๐ น.	ลานอนุสาวรีย์สามกษัตริย์	เทศบาลนคร เชียงใหม่
๔๒	สรงน้ำพระบรมสารีริกธาตุ "สิริรักษ์"	๑๓ – ๑๖ เม.ย.	๐๙.๐๐ – ๒๐.๐๐ น.	วัดพันอ้น	วัดพันอ้น และเทศบาลนคร เชียงใหม่

ลำดับ	กิจกรรม	วันที่	เวลา	สถานที่	ผู้ดำเนินงาน
๔๓	- กิจกรรมสรงน้ำพระพุทธรูป , กิจกรรมทำบุญตักบาตร พิธีสืบชะตา สะเดาะเคราะห์ และกิจกรรมดำหัวเจ้าพ่อหลักเมืองเชียงใหม่	๑๓ – ๑๗ เม.ย.	๐๘.๐๐ – ๑๘.๐๐ น.	วัดล่ามช้าง	วัดล่ามช้าง ร่วมกับเทศบาลนครเชียงใหม่
๔๔	การแข่งขันจัดขันโตกล้านนา	๑๔ เม.ย.	๐๙.๐๐ – ๑๒.๐๐ น.	ข่วงประตูท่าแพ	เทศบาลนครเชียงใหม่
๔๕	กิจกรรมถวายไม้ค้ำสะหลีและขนทรายเข้าวัด	๑๔ เม.ย.	๑๓.๓๐ – ๑๗.๐๐ น.	วัดบนถนนท่าแพ	เทศบาลนครเชียงใหม่
๔๖	กิจกรรมจุ้มสะหลี่ปีใหม่เมือง ไหว้สาป่ารมี	๑๔ - ๑๘ เม.ย.	๑๗.๐๐ น.	วัดศรีสุพรรณ	วัดศรีสุพรรณร่วมกับเทศบาลนครเชียงใหม่
๔๗	กิจกรรม "ตักบาตรโชติกา สรงน้ำพิพย์ ห่มผ้ามหาเจดีย์"	๑๕ เม.ย.	๐๗.๐๐-๐๙.๐๐ น.	วัดเจดีย์หลวงวรวิหาร	ททท. และ สมาคมธุรกิจท่องเที่ยวจังหวัดเชียงใหม่
๔๘	การประกวดตีกลองบู่จา	๑๕ เม.ย.	๐๙.๐๐ – ๑๒.๐๐ น.	ข่วงประตูท่าแพ	เทศบาลนครเชียงใหม่
๔๙	การประกวดทำลานพื้นเมือง	๑๕ เม.ย.	๑๓.๐๐ – ๑๖.๐๐ น.	ข่วงประตูท่าแพ	เทศบาลฯ
๕๐	การประกวดหนูน้อยสงกรานต์	๑๕ เม.ย.	๒๙.๐๐ – ๒๑.๐๐ น.	ข่วงประตูท่าแพ	เทศบาลฯ
๕๑	ป๋าเวณีสรงน้ำพระบรมธาตุเจ้าจอมสลีปุรีนาม หน่างรั้ว	๑๖ เม.ย.	๐๙.๓๐ น.	วัดยางกวง	วัดยางกวงร่วมกับเทศบาลนครเชียงใหม่
๕๒	ขบวนแห่สระเกล้าดำหัวผู้ว่าราชการจังหวัดเชียงใหม่	๑๖ เม.ย.	๑๓.๓๐ – ๑๘.๓๐ น.	สี่แยกกลางเวียง ถึงจวนผู้ว่าราชการจังหวัดเชียงใหม่	เทศบาลนครเชียงใหม่

"ป๋าเวณีปีใหม่เมืองเจียงใหม่ ประจำปี 2566"

น้ำพิพย์ปีใหม่เมืองเจียงใหม่ 2566

31 มี.ค. – 9 เม.ย. 2566

กิจกรรมอัญเชิญน้ำลำคัญ 9 แหล่ง จังหวัดเชียงใหม่

- วัดป่าแดด
- วัดพุทธเอ้น
- อ่างกาหลวง
- ขุนน้ำแม่ปิง
- วัดบุพพาราม
- วัดธาราทิพย์ชัยประดิชฐิ์
- วัดผาลาด
- วัดดับภัย
- วัดเจดีย์เหลี่ยม

พิธีหุงน้ำศักดิ์สิทธิ์ และพิธีเจริญพระพุทธมนต์

10 เมษายน 2566

ณ วัดพระธาตุดอยสุเทพราชวรวิหาร

เวลา 09.09 น. พิธีหุงน้ำศักดิ์สิทธิ์

เวลา 19.19 น. พิธีเจริญพระพุทธมนต์

ยอสวย ไหว้สา พญามังราย

12 เมษายน 2566

12 เมษาวันสถาปนาเมืองเชียงใหม่

จึงขอเชิญร่วมงาน "ยอสวยไหว้สา พญามังรายปีที่ 11"

ณ ข่วงอนุสาวรีย์สามกษัตริย์ เวลา 07.30 เป็นต้นไป

ไหว้สาจุมสะหรีน้ำพิพย์ปีใหม่เมือง

12 เมษายน 2566

ขบวนแห่อัญเชิญน้ำพิพย์นมัสการพระพุทธสิหิงค์

เริ่มตั้งแต่ อนุสาวรีย์สามกษัตริย์ –วัดพระสิงห์วรมหาวิหาร

เริ่มขบวน 16.00 น. เป็นต้นไป

ขบวนอัญเชิญพระพุทธสิหิงค์

13 เม.ย. 2566

อันเชิญพระพุทธสิหิงค์และพระพุทธรูปองค์สำคัญ จากวัดต่างๆ มาร่วมขบวนแห่ให้ประชาชนได้สรงน้ำพระบริเวณรอบเมืองเชียงใหม่

เริ่มต้นขบวน ณ บริเวณสี่แยกสันป่าข่อย สิ้นสุดที่วัดพระสิงห์วรมหาวิหาร

ประกวดแม่ญิงขี่รถถีบกางจ้อง

13 เมษายน 2566

ประกวดแม่ญิงขี่รถถีบกางจ้อง

ตั้งแต่เวลา 08.00 น. เป็นต้นไป

ณ ข่วงประตูท่าแพ จังหวัดเชียงใหม่

ตักบาตรโชติกา สรงน้ำพิพย์ห่มผ้ามหาเจดีย์

14 เมษายน 2566

กิจกรรมตักบาตรโชติกา ห่มผ้าองค์เจดีย์หลวง สรงน้ำพิพย์ปีใหม่เมือง

ณ วันเจดีย์หลวงวรวิหาร

ตั้งแต่เวลา 07.00 น. เป็นต้นไป

แจกน้ำพิพย์ปีใหม่เมืองเจียงใหม่2566

12-16 เมษายน 2566

แจกน้ำพิพย์ ปีใหม่เมืองเจียงใหม่ จำนวน 9 จุด ได้แก่

1. วัดพระสิงห์วรมหาวิหาร
2. วัดเจดีย์หลวงวรวิหาร
3. วัดบุพพาราม
4. วัดดับภัย
5. วัดโลกโมฬี
6. วัดพระธาตุดอยสุเทพราชวรวิหาร
7. ศูนย์การค้าเซ็นทรัลเชียงใหม่
8. ศูนย์การค้าเซ็นทรัลเชียงใหม่แอร์พอร์ต
9. ศูนย์การค้าเมญ่าเชียงใหม่

หมายเหตุ : ข้อมูลอาจมีการเปลี่ยนแปลงโดยไม่แจ้งให้ทราบล่วงหน้า

amazing THAILAND

กำหนดการอัญเชิญน้ำศักดิ์สิทธิ์ 9 แหล่งน้ำศักดิ์สิทธิ์ จังหวัดเชียงใหม่ (ตามฤกษ์มงคลปฏิทินล้านนา)

ระหว่างวันที่ 31 มีนาคม – 16 เมษายน 2566 จังหวัดเชียงใหม่

วัน/เวลา	แหล่งน้ำทิพย์	หมายเหตุ
วันศุกร์ ที่ 31 มีนาคม 2566 (วันเปิกไจ้ : วันมหาสิทธิโชค) : **พิธีอัญเชิญ/บวงสรวงน้ำศักดิ์สิทธิ์**		
17.09 น.	• **วัดป่าแดด** อำเภอเมืองเชียงใหม่ (แห่งที่ 1)	ทททท.
วันจันทร์ ที่ 3 เมษายน 2566 (วันวัวแหน่า วันพิษหอก : วันหัวเรียงหมอน) : **พิธีอัญเชิญ/บวงสรวงน้ำศักดิ์สิทธิ์**		
09.09 น.	• **วัดพุทธเอ้น** อำเภอแม่แต่ง (แห่งที่ 2)	ทททท.
14.09 น.	• **อ่างกาหลวง** อุทยานแห่งชาติดอยอินทนนท์ (สูงสุดประเทศไทย) (แห่งที่ 3)	ทททท.
วันอังคาร ที่ 4 เมษายน 2566 (วันเต่าสี่ : วันสิทธิโชค) : **พิธีอัญเชิญ/บวงสรวงน้ำศักดิ์สิทธิ์**		
09.09 น.	• **ขุนน้ำแม่ปิง** อุทยานแห่งชาติลานแดง อำเภอเชียงดาว (แห่งที่ 4) (ต้นน้ำแม่ปิงเหนือสุดประเทศไทย)	ทททท.
วันพุธ ที่ 5 เมษายน 2566 (วันก่าโส้ : วันสุพัง) : **พิธีอัญเชิญ/บวงสรวงน้ำศักดิ์สิทธิ์**		
09.09 น.	• **วัดธาราทิพย์ชัยประดิษฐ์** อำเภอแม่แตง (แห่งที่ 5)	ทททท.
วันอาทิตย์ ที่ 9 เมษายน 2566 (วันเมืองเร้า : วันหัวเรียงหมอน) : **พิธีอัญเชิญ/บวงสรวงน้ำศักดิ์สิทธิ์**		
09.09 น.	• **วัดผาลาด** อำเภอเมืองเชียงใหม่ (แห่งที่ 6)	ทททท.
09.09 น.	• **วัดบุพพาราม** อำเภอเมืองเชียงใหม่ (แห่งที่ 7)	เทศบาลนครเชียงใหม่
14.09 น.	• **วัดดับภัย** อำเภอเมืองเชียงใหม่ (แห่งที่ 8)	เทศบาลนครเชียงใหม่
14.09 น.	• **วัดเจดีย์เหลี่ยม** เมืองก่าเวียงกุมกาม อำเภอสารภี (แห่งที่ 9)	ทททท.
วันจันทร์ ที่ 10 เมษายน 2566 (วันสิทธิโชค) : **พิธีทุงน้ำศักดิ์สิทธิ์และพิธีเจริญพระพุทธมนต์***		
(เช้า) 09.09 น.	พิธีทุงน้ำศักดิ์สิทธิ์ ณ **วัดพระธาตุดอยสุเทพราชวรวิหาร** อำเภอเมืองเชียงใหม่	จังหวัดเชียงใหม่
	----------	ทททท.
(ค่ำ) 19.19 น.	พิธีเจริญพระพุทธมนต์ ณ **วัดพระธาตุดอยสุเทพราชวรวิหาร** อำเภอเมืองเชียงใหม่	เทศบาลนครเชียงใหม่
วันพุธ ที่ 12 เมษายน 2566 : ขบวนแห่อัญเชิญน้ำทิพย์นมัสการพระพุทธสิหิงค์		
16.00 – 17.00 น.	**ขบวนแห่ "ไหว้ลาจุมละหรีน้ำทิพย์ปี๋ใหม่เมือง"** เส้นทางช่วงถนนสารีย์ลามกษัตริย์ - วัดพระสิงห์วรมหาวิหาร	ทททท. เทศบาลนครเชียงใหม่ เครือข่ายผู้ประกอบการธุรกิจท่องเที่ยว จังหวัดเชียงใหม่
วันเสาร์ ที่ 15 เมษายน 2566		
07.00 - 09.00 น.	**กิจกรรม "ตักบาตรโชคดี ตรงน้ำทิพย์ ห่มผ้ามหาเจดีย์"** ณ วัดเจดีย์หลวงวรวิหาร	ทททท. สมาคมธุรกิจท่องเที่ยวจังหวัดเชียงใหม่
ระหว่างวันที่ 12 – 16 เมษายน 2566 : แจกจ่าย "น้ำทิพย์ปี๋ใหม่เมืองเจียงใหม่ ประจำปี 2566" จำนวน 9 จุด		

หมายเหตุ : กำหนดการอัญเชิญน้ำศักดิ์สิทธิ์, พิธีทุงน้ำศักดิ์สิทธิ์และพิธีเจริญพระพุทธมนต์ เป็นไปตามฤกษ์มงคลปฏิทินล้านนา

การแต่งกาย : วันที่ 31 มีนาคม – 10 เมษายน 2566 ชุดประกอบพิธีไทยขาว/ครีม

วันที่ 12 เมษายน 2566 และ วันที่ 15 เมษายน 2566 ชุดล้านนา/ผ้าพื้นเมือง

ข้อมูล ณ วันที่ 23 มีนาคม 2566

จุดแจกจ่ายน้ำ "น้ำทิพย์ปี๋ใหม่เมืองเจียงใหม่ ประจำปี 2566" 9 จุด

วันที่ 12 - 16 เมษายน 2566

1. วัดพระสิงห์วรมหาวิหาร
2. วัดเจดีย์หลวงวรวิหาร
3. วัดบุพพาราม
4. วัดดับภัย
5. วัดโลกโมฬี
6. วัดพระธาตุดอยสุเทพราชวรวิหาร
7. ศูนย์การค้าเซ็นทรัลเชียงใหม่
8. ศูนย์การค้าเซ็นทรัลเชียงใหม่แอร์พอร์ต
9. ศูนย์การค้าเมญ่าเชียงใหม่

Public Relations Media

สื่อสังคมออนไลน์

SOCIAL MEDIA

1. เชียงใหม่ CM108 ผู้ติดตาม 1.1 ล้าน คน
2. รีวิวเชียงใหม่ ผู้ติดตาม 6.6 แสน คน
3. เช็คอินเชียงใหม่ ผู้ติดตาม 7 แสน คน
4. เชียงใหม่นิวส์ ผู้ติดตาม 9.6 แสน คน
5. ฮาลำพูน ผู้ติดตาม 3.8 แสน คน
6. ฮักหนาก๋าไก่ ผู้ติดตาม 630 คน
7. คนรักแม่ฮ่องสอน ผู้ติดตาม 5.2 พัน คน
8. แอ่วดีรีวิว ผู้ติดตาม 8.1 หมื่น คน
9. เที่ยวกับพี่แหลม ผู้ติดตาม 5.2 พัน คน
10. Cmhotdeal ผู้ติดตาม 1.9 หมื่น คน
11. เดินเที่ยวเตียวแอ่ว ผู้ติดตาม 2.9 หมื่น คน
12. เที่ยวสุขี 4 ชุมชน ผู้ติดตาม 3.9 หมื่น คน
13. Chiangmainess ผู้ติดตาม 1.7 หมื่นคน
14. ชุมชนท่องที่ยวช้างคำเวียงกุมกาม ผู้ติดตาม 2.6 หมื่นคน
15. WOW Thailand ผู้ติดตาม 1.3 พัน คน

จำนวนผู้ติดตามรวมประมาณ 4,023,330 คน

Public Relations Media

สื่อประชาสัมพันธ์

1. เช็คอินเชียงใหม่ ผู้ติดตาม 7 แสน คน
2. กินดีอยู่เหนือ ผู้ติดตาม 5.5 แสน คน
3. กินไม่เกิน 100 ผู้ติดตาม 3.5 แสน คน
4. นาทีป๋าย ผู้ติดตาม 2.4 แสน คน
5. สุดใจร้าย ผู้ติดตาม 2.3 แสน คน
6. ก้องภพเซาะรีวิว ผู้ติดตาม 1.4 หมื่น
7. เชียงใหม่อะไรดี ผู้ติดตาม 1.3 แสน คน
8. เสพเชียงใหม่ ผู้ติดตาม 1.2 แสน คน
9. อรรถรสเลิส ผู้ติดตาม 2.5 หมื่น คน
10. เชียงใหม่ กินอะไรดี ผู้ติดตาม 1.4 แสนคน
11. แอดมินหมีพาชิม ผู้ติดตาม 3.8 หมื่น คน
12. แอ่วดีรีวิว ผู้ติดตาม 8.1 หมื่น คน

จำนวนผู้ติดตามรวมประมาณ 2,618,000 คน

Public Relations Media
สื่อต่างประเทศ

1. Ms.Yasemen Kaner-White นักเขียนอิสระด้านท่องเที่ยวและ Wellness และนักจัดรายการวิทยุชื่อดังของสหราชอาณาจักร จัดทำ content เส้นทางกรุงเทพฯ-เขาใหญ่-เชียงใหม่-หัวหิน
- เผยแพร่ทางคลื่นวิทยุ BBC Radio ความยาว 20 นาที
- รีวิวผ่านเว็บไซต์ Bradt Guides
- รีวิวประสบการณ์ท่องเที่ยวใน Podcast : Travel Taste Edition

2. คณะคาราวาน Thailand We are Coming จากสาธารณรัฐประชาชนจีน จำนวน 1,000-1,200 คน เดินทางมาท่องเที่ยวเชียงใหม่ในช่วงเทศกาลสงกรานต์ และร่วมงานเลี้ยงต้อนรับในวันที่ 12 เมษายน 2566 ณ อุทยานหลวงราชพฤกษ์ เวลา 17.30-21.00 น.

Public Relations Media
สื่อต่างประเทศ

3. คณะสื่อมวลชนจากจีน
- Yunnan Press Media (Yunnan Daily, Wenlv.com, Yunnan.com, Spring City, Evening Newspaper) 80 ล้านคน
- Mr.He Xinwen (KOL) ผู้ติดตาม 5 แสนคน
- Guizhou TV (Dong Jing News APP, Official Douyin, Official WeChat) 56 ล้านคน
- Guangxi Daily Press Media (Guangxi Daily Newspaper) 1 ล้านคน

รวมจำนวนผู้รับรู้ 137.5 ล้านคน

ประเด็นความร่วมมือ

- ขอเชิญร่วมพิธีหุงน้ำศักดิ์สิทธิ์และพิธีเจริญพระพุทธมนต์ ณ วัดพระธาตุดอยสุเทพราชวรวิหาร วันที่ 10 เมษายน 2566 เวลา 09.09 น. และ เวลา 19.19 น.
- ร่วมขบวนแห่อัญเชิญน้ำทิพย์นมัสการพระพุทธสิหิงค์ "ไหว้สาจุมสะหรี น้ำทิพย์ปี๋ใหม่เมือง" ณ ข่วงอนุสาวรีย์สามกษัตริย์ - วัดพระสิงห์วรมหาวิหาร วันที่ 12 เมษายน 2566 เวลา 16.00 - 17.00 น.

สถานการณ์การท่องเที่ยวเชียงใหม่โดยรวม ประเพณีสงกรานต์ ระหว่างวันที่ 13-16 เมษายน 2566 (4 วัน)

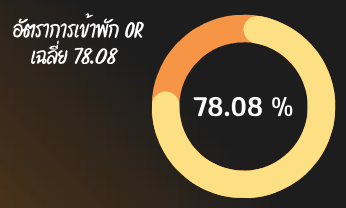

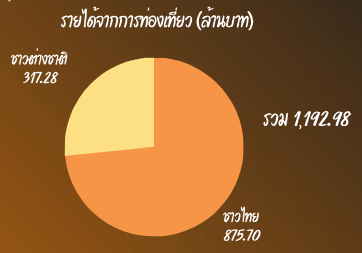

ปัจจัยเชิงบวก

ในพื้นที่จังหวัดเชียงใหม่มีการจัดงานหลากหลายกิจกรรม อาทิ

-กิจกรรมน้ำทิพย์ปี๋ใหม่เมืองเชียงใหม่ ประจำปี 2566 วันที่ 31 มีนาคม - 16 เมษายน 2566 แหล่งน้ำศักดิ์สิทธิ์ทั่วเมืองเชียงใหม่

-งานแอ่วม่วนใจ๋ ปี๋ใหม่เมือง วันที่ 4-16 เม.ย. 66 ลานกิจกรรมชั้น G และลานน้ำพุชมดอย

-ประเวณีปี๋ใหม่เมืองเชียงใหม่ 2566 วันที่ 8 - 16 เมษายน 2566 เทศบาลนครเชียงใหม่

-งาน Chiangmai Songkran 2023 เซ็นทรัล เชียงใหม่ วันที่ 11-15 เมษายน 2566

-งาน Songkran Festival @Anusarn Market วันที่ 12-14 เมษายน 2566 ตลาดอนุสาร เชียงใหม่

-ประเพณีแห่ไม้ค้ำโพธิ์ วันที่ 13 เมษายน - 16 เมษายน 2566 อำเภอจอมทอง จนถึง วัดพระธาตุศรีจอมทองวรวิหาร

-งานสืบสานประเพณี "ป๋าเวณีปี๋ใหม่เมือง" @ กาดบะป๋าว วันที่ 13 – 16 เมษายน 2566 ณ กาดบะป๋าว

-กิจกรรมตักบาตรโชติกา วันที่ 15 เมษายน 2566 ณ วัดเจดีย์หลวงวรวิหาร เชียงใหม่

Water War Chiang Mai 2023 วันที่ 16 เมษายน 2566 ณ ลานม่วนใจ๋ เซ็นทรัล เชียงใหม่ แอร์พอร์ต

ปัจจัยเชิงลบ

-ช่วงตลอดปลายเดือนมีนาคม มีการรายงานคุณภาพอากาศในจังหวัดเชียงใหม่ ดัชนีคุณภาพอากาศ หรือ AQI อยู่ที่ไม่น้อยกว่า 146 พบค่าฝุ่น PM 2.5 คุณภาพอากาศอยู่ในระดับส่งผลกระทบต่อสุขภาพประชาชนทั่วไปทุกพื้นที่ ทำให้เริ่มมีผลกระทบต่อการตัดสินใจของนักท่องเที่ยวชาวไทยในการเดินทางมายังจังหวัดเชียงใหม่ แม้จะมีพายุฝนลงมาช่วยปรับสภาพอากาศให้ดีขึ้นบ้าง แต่คาดการณ์ช่วงเมษายน 2566 ค่าฝุ่น PM 2.5 จะยังคงเป็นปัญหาที่อาจต้องแก้ไขในระยะยาว

ปัจจัยอื่น ๆ

- มีปัจจัยหนุนจากมาตรการกระตุ้นค่าใช้จ่ายของภาครัฐอย่างโครงการเราเที่ยวด้วยกันระยะที่ 5 ดำเนินมาตรการกระตุ้นเศรษฐกิจของประเทศไทย

ด้านการท่องเที่ยว โดยให้สิทธิ์นักท่องเที่ยวเดินทางตั้งแต่วันที่ 7 มีนาคม-30 เมษายน 2566

- ภาวะเศรษฐกิจไทยที่ยังฟื้นตัวยังไม่เต็มที่และอัตราเงินเฟ้อที่เพิ่มขึ้น ส่งผลต่อพฤติกรรมการเดินทางท่องเที่ยวในประเทศของนักท่องเที่ยวชาวไทยมายัง จ.เชียงใหม่

๔.๖ ปฏิทินการเลือกตั้งสมาชิกสภาผู้แทนราษฎร ปี พ.ศ. ๒๕๖๖ (สำนักงานคณะกรรมการการเลือกตั้งประจำจังหวัดเชียงใหม่)

20 มีนาคม 2566
พระราชกฤษฎีกายุบสภาผู้แทนราษฎร พ.ศ. 2566 มีผลบังคับใช้

21 มีนาคม 2566
กกต. ประกาศกำหนดวันเลือกตั้งสมาชิกสภาผู้แทนราษฎร

25 มีนาคม - 9 เมษายน 2566
วันลงทะเบียนขอใช้สิทธิเลือกตั้งล่วงหน้าในเขต/นอกเขตเลือกตั้ง และนอกราชอาณาจักร

3-7 เมษายน 2566
วันรับสมัครรับเลือกตั้งสมาชิกสภาผู้แทนราษฎรแบบแบ่งเขตเลือกตั้ง

4-7 เมษายน 2566
วันรับสมัครรับเลือกตั้งสมาชิกสภาผู้แทนราษฎรแบบบัญชีรายชื่อ

3 พฤษภาคม 2566
วันสุดท้ายเพิ่มชื่อ-ถอนชื่อผู้มีสิทธิเลือกตั้ง

7-13 และ 15-21 พฤษภาคม 2566
วันแจ้งเหตุที่ไม่อาจไปใช้สิทธิเลือกตั้ง

7 พฤษภาคม 2566
- วันลงคะแนนเลือกตั้งล่วงหน้าในเขตและนอกเขตเลือกตั้ง
- วันลงคะแนน ณ ที่เลือกตั้งกลางสำหรับคนพิการหรือทุพพลภาพ หรือผู้สูงอายุ

14 พฤษภาคม 2566
วันเลือกตั้งสมาชิกสภาผู้แทนราษฎร

จำนวนสมาชิกสภาผู้แทนราษฎร ในการเลือกตั้ง ปี 2566

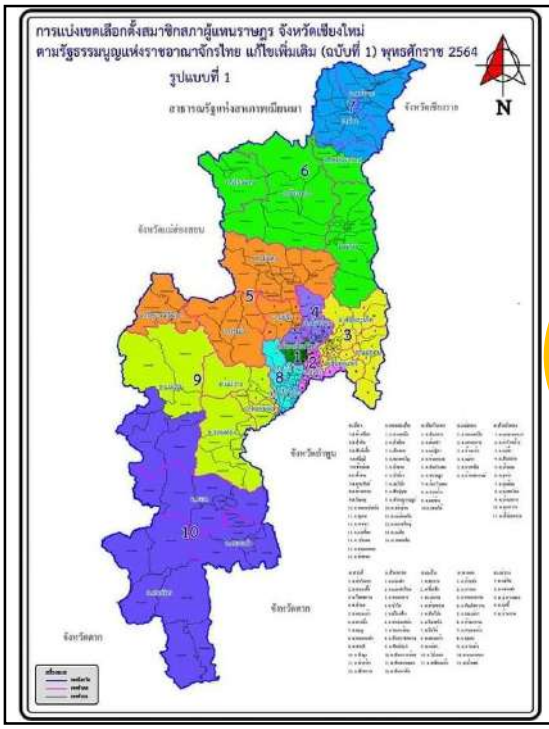

การแบ่งเขตเลือกตั้ง

สมาชิกสภาผู้แทนราษฎร

จังหวัดเชียงใหม่

จำนวน ส.ส. 10 เขตเลือกตั้ง

ศูนย์ประสานงานการเลือกตั้งประจำเขตเลือกตั้ง

การเลือกตั้งสมาชิกสภาผู้แทนราษฎร

ข้อมูลการเลือกตั้งสมาชิกสภาผู้แทนราษฎร เป็นการเลือกตั้งทั่วไป แบบแบ่งเขตเลือกตั้ง จังหวัดเชียงใหม่ ในการเลือกตั้ง 2566

วันเลือกตั้ง วันที่ 14 พฤษภาคม 2566

- จำนวนผู้มีสิทธิเลือกตั้ง : 1,333,088 คน
- จำนวนราษฎรผู้มีสัญชาติไทย : 1,630,907 คน
- จำนวนเขตเลือกตั้ง : 10 เขต
- จำนวนสมาชิกสภาผู้แทนราษฎร : 10 คน
- จำนวนหน่วยเลือกตั้ง : 2,722 หน่วยเลือกตั้ง

ข้อมูลและสถิติการเลือกตั้งสมาชิกสภาผู้แทนราษฎรจังหวัดเชียงใหม่

เลือกตั้ง 2562

สถิติ

ประเภท	วันที่เลือกตั้ง	จำนวน						
		ผู้มีสิทธิ (คน)	ผู้มาใช้สิทธิ (คน)	ร้อยละ	บัตรเสีย (บัตร)	ร้อยละ	บัตรไม่เลือกผู้สมัครผู้ใด (บัตร)	ร้อยละ
การเลือกตั้ง ส.ส. (ทั่วไป)	24 มี.ค. 62	1,303,580	1,086,307	83.33	61,380	5.65	16,227	1.49
การเลือกตั้ง ส.ส. จ.เชียงใหม่ เขต 8 (ใหม่)	26 พ.ค. 62	163,343	127,832	78.26	6,916	5.41	1,280	1.00

อันดับ 1 ของจังหวัดที่มีผู้มีสิทธิเลือกตั้งเกิน 1 ล้านคน

เลือกตั้ง 2566
ตั้งเป้า คนมาใช้สิทธิ
ไม่น้อยกว่าร้อยละ 85

สถานที่รับสมัครเลือกตั้ง ส.ส.แบบแบ่งเขต จังหวัดเชียงใหม่

หอประชุมเฉลิมพระเกียรติ 80 พรรษา องค์การบริหารส่วนจังหวัดเชียงใหม่

สำนักงานคณะกรรมการการเลือกตั้งประจำจังหวัดเชียงใหม่

ที่ตั้งสำนักงานคณะกรรมการการเลือกตั้ง
ประจำจังหวัดเชียงใหม่
ศูนย์ราชการเชียงใหม่ ถนนโชตนา ตำบลช้างเผือก
อำเภอเมือง จังหวัดเชียงใหม่ 50300
โทร. 0-5311-2026 โทรสาร 0-5311-2027

วิธีการลงทะเบียนใช้สิทธิเลือกตั้งล่วงหน้า

สถานที่ลงคะแนนเลือกตั้งก่อนวันเลือกตั้ง จังหวัดเชียงใหม่

ในเขตเลือกตั้ง

- โรงเรียนศรีดอนไชย อ.เมืองเชียงใหม่
- สำนักงานเทศบาลตำบลท่าศาลา อ.เมืองเชียงใหม่
- สำนักงานเทศบาลเมืองต้นเปา อ.สันกำแพง
- ที่ว่าการอำเภอสันทราย อ.สันทราย
- สำนักงานเทศบาลตำบลสันโป่ง อ.แม่ริม
- ที่ว่าการอำเภอฝาง อ.ฝาง
- ที่ว่าการอำเภอเชียงดาว อ.เชียงดาว
- สำนักงานเทศบาลตำบลสันผักหวาน อ.หางดง
- สำนักงานเทศบาลตำบลสบเตี๊ยะ อ.จอมทอง
- ที่ว่าการอำเภอฮอด อ.ฮอด

สถานที่ลงคะแนนเลือกตั้งก่อนวันเลือกตั้ง จังหวัดเชียงใหม่

นอกเขตเลือกตั้ง

- ศูนย์ประชุมและแสดงสินค้านานาชาติเฉลิมพระเกียรติ 7 รอบพระชนม์พรรษา อ.เมืองเชียงใหม่
- อาคารสายธารธรรม มหาวิทยาลัยพายัพ อ.เมืองเชียงใหม่
- สำนักงานเทศบาลเมืองต้นเปา อ.สันกำแพง
- มหาวิทยาลัยแม่โจ้ อ.สันทราย
- วัดลัฏฐิวัน (พระนอนขอนตาล) อ.แม่ริม
- โรงเรียนบ้านเวียงฝาง อ.ฝาง
- หอประชุมเทศบาลตำบลเชียงดาว อ.เชียงดาว
- อาคารอเนกประสงค์โรงเรียนเทศบาลหางดง (ประชาคมสร้างสรรค์) (โรงยิม) อ.หางดง
- โรงเรียนศรีจอมทอง อ.จอมทอง
- สำนักงานเทศบาลตำบลท่าข้าม อ.ฮอด

ลงทะเบียนแล้ว
อย่าลืม!!!!
ไปใช้สิทธิ

วันเลือกตั้งล่วงหน้า

7 พฤษภาคม 2566

เวลา 08.00 น. – 17.00 น.

ณ หน่วยเลือกตั้งที่ท่านลงทะเบียนขอใช้สิทธิ

#ไทยโหวต
คนไทยพร้อมใช้สิทธิ
14 พ.ค. 66
เวลา 08.00-17.00 น.
รับบัตรเลือกตั้ง 2 ใบ เข้าคูหากากบาท
แบบแบ่งเขตฯ เลือกคนที่รัก
แบบบัญชีฯ เลือกพรรคที่ชอบ

๔.๗ โครงการหนึ่งตำบล หนึ่งหมู่บ้านยั่งยืน เพื่อเฉลิมพระเกียรติสมเด็จพระเจ้าลูกเธอ-เจ้าฟ้าสิริวัณณวรี นารีรัตนราชกัญญา (ที่ทำการปกครองจังหวัดเชียงใหม่)

กระทรวงมหาดไทยได้จัดทำโครงการหนึ่งตำบล หนึ่งหมู่บ้านยั่งยืน (Sustainable Village) เพื่อเฉลิมพระเกียรติสมเด็จพระเจ้าลูกเธอ เจ้าฟ้าสิริวัณณวรี นารีรัตนราชกัญญา เนื่องในวาระทรงเจริญพระชนมายุครบ ๓ รอบ ๓๖ พรรษา โดยน้อมนำแนวพระราชดำริ เรื่อง “หมู่บ้านยั่งยืน” (Sustainable Village) ของพระองค์ท่านมาดำเนินการขับเคลื่อน เพื่อส่งเสริมและสนับสนุนการพัฒนาคุณภาพชีวิตของประชาชนในหมู่บ้านให้มีความเป็นอยู่ที่ดีขึ้น ลดความเหลื่อมล้ำ พร้อมทั้งขับเคลื่อนเป้าหมายการพัฒนาที่ยั่งยืน (Sustainable Development Goals : SDGs) ด้วยการน้อมนำหลักปรัชญาเศรษฐกิจพอเพียงมาประยุกต์ใช้ ภายใต้เป้าหมายการสร้างความยั่งยืนในทุกมิติ ทั้งสังคม เศรษฐกิจ และสิ่งแวดล้อม โดยมีวัตถุประสงค์ ดังนี้

๑. เพื่อเฉลิมพระเกียรติสมเด็จพระเจ้าลูกเธอ เจ้าฟ้าสิริวัณณวรี นารีรัตนราชกัญญา เนื่องในวาระทรงเจริญพระชนมายุครบ ๓ รอบ ๓๖ พรรษา

๒. สร้างความมั่นคงปลอดภัยในชีวิตและทรัพย์สิน มีภูมิคุ้นกันพร้อมรับมือภัยพิบัติต่างๆ ที่จะมากระทบ

๓. สร้างความสมัครสมาน สามัคคี ร่วมมือร่วมใจประกอบกิจกรรมสาธารณะ สร้างค่านิยม ความเสียสละ จิตอาสา เพื่อให้เกิดความรัก ความผูกพันใน ๔ สถาบันหลักของชาติ คือ ชาติ ศาสนา พระมหากษัตริย์ และประชาชน

๔. พัฒนาคุณภาพชีวิตในทุกด้าน ทั้งสังคม เศรษฐกิจ และสิ่งแวดล้อม นำไปสู่เป้าหมายการพัฒนาที่ยั่งยืน

๕. แก้ไขปัญหาความยากจน และฟื้นฟูเศรษฐกิจฐานราก ทำให้เกิดการกระจายรายได้อย่างเสมอภาคในหมู่บ้าน/ชุมชน

๖. พัฒนาคนทุกช่วงวัยอย่างยั่งยืนตามหลักปรัชญาของเศรษฐกิจพอเพียง แก้ไขปัญหาความยากจนและลดปัญหาความเหลื่อมล้ำ ให้มีคุณภาพชีวิตที่ดีขึ้นสามารถพึ่งพาตนเองได้ อันนำไปสู่การยกระดับคุณภาพชีวิตอย่างยั่งยืน

กรอบแนวคิดในการดำเนินโครงการฯ กรมการปกครอง กระทรวงมหาดไทย ได้กำหนดกลไกจาก ๗ ภาคีเครือข่าย ในการขับเคลื่อนการพัฒนาในระดับพื้นที่ ประกอบด้วย ภาครัฐ ภาควิชาการ ภาคศาสนา ภาคประชาชน ภาคเอกชน ภาคประชาสังคม และสื่อมวลชน โดยมีการแต่งตั้งคณะกรรมการขับเคลื่อนโครงการฯ ตั้งแต่ระดับจังหวัด ระดับอำเภอ ระดับตำบล ลงไปจนถึงระดับหมู่บ้าน/ชุมชน เพื่อสร้างทีมในพื้นที่ ภายใต้หลักการทำงาน “รองเท้าสึก ก่อนกางเกงขาด” กระทรวงมหาดไทย ได้กำหนดพื้นที่เป้าหมายทั้งหมด ๗๖ จังหวัด ๘๗๘ อำเภอ ๗,๒๕๕ ตำบล/หมู่บ้าน โดยมุ่งหวังให้ “ประเทศชาติมั่นคง ประชาชนมีความสุข แก้ไขในสิ่งผิด สืบสานในพระราชปณิธานภายใต้ปรัชญาของเศรษกิจพอเพียง” เพื่อให้นำไปสู่การบรรลุเป้าหมายการพัฒนาที่ยั่งยืน (Sustainable Development Goals) ทั้ง ๑๗ ข้อขององค์การสหประชาชาติ

จังหวัดเชียงใหม่ ได้มีคำสั่งที่ ๔๑๐/๒๕๖๖ เรื่อง แต่งตั้งคณะกรรมการขับเคลื่อนโครงการหนึ่งตำบล หนึ่งหมู่บ้านยั่งยืน (Sustainable Village) เพื่อเฉลิมพระเกียรติสมเด็จพระเจ้าลูกเธอ เจ้าฟ้าสิริวัณณวรี นารีรัตนราชกัญญา จังหวัดเชียงใหม่ ลงวันที่ ๒๕ มกราคม ๒๕๖๖ และคำสั่งที่ ๑๔๖๙/๒๕๖๖ เรื่อง แต่งตั้งคณะกรรมการขับเคลื่อนโครงการหนึ่งตำบล หนึ่งหมู่บ้านยั่งยืน (Sustainable Village) เพื่อเฉลิมพระเกียรติสมเด็จพระเจ้าลูกเธอ เจ้าฟ้าสิริวัณณวรี นารีรัตนราชกัญญา จังหวัดเชียงใหม่ ลงวันที่ ๑๗ มีนาคม ๒๕๖๖

มติที่ประชุม .....
.....
.....

๔.๘ ประชาสัมพันธ์การปิดประกาศ ๙๐ วัน ผังเมืองรวมเมืองเชียงใหม่ (ปรับปรุงครั้งที่ ๔) (สำนักงานโยธาธิการและผังเมืองจังหวัดเชียงใหม่)

ข้อมูลหน้าถัดไป

มติที่ประชุม .....
.....
.....

การประชุมหัวหน้าส่วนราชการประจำจังหวัดเชียงใหม่ และการประชุมคณะกรรมการจังหวัดเชียงใหม่ ครั้งที่ ๓/๒๕๖๖

เรื่อง การปิดประกาศ ๙๐ วัน ผังเมืองรวมเมืองเชียงใหม่ (ปรับปรุงครั้งที่ ๔) ระหว่างวันที่ ๑๐ มีนาคม – ๗ มิถุนายน ๒๕๖๖

บริษัท พิสุทธิ์ เทคโนโลยี จำกัด
PHISUT TECHNOLOGY CO.,LTD.

ขอบเขตผังเมืองรวมเมืองเชียงใหม่ (ปรับปรุงครั้งที่ 4)

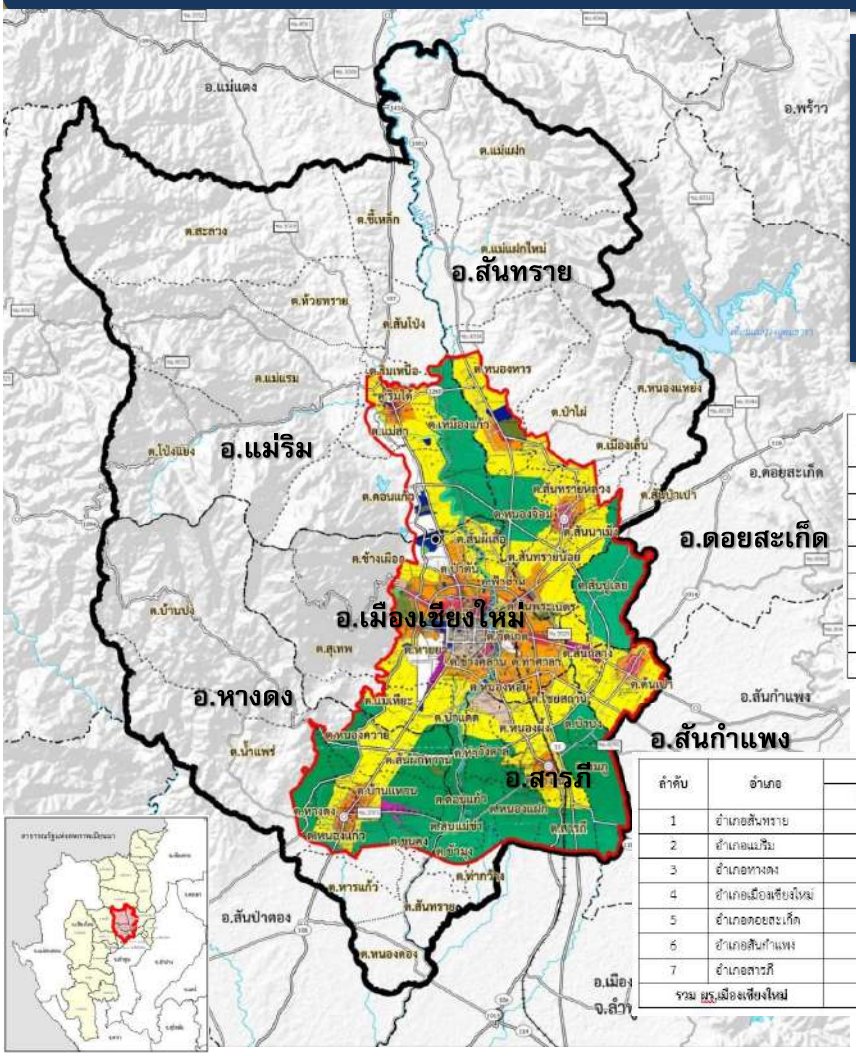

เขตผังเดิม (ปรับปรุงครั้งที่ 3)

ขนาด 429.53 ตร.กม. /อปท. 44 แห่ง

เขตผังใหม่ (ปรับปรุงครั้งที่ 4)

ขนาด 1,428.90 ตร.กม. /อปท. 61 แห่ง

ลำดับ	อำเภอ	จำนวน อปท. (แห่ง)		เพิ่มขึ้น	
		ปรับปรุงครั้งที่ 3	ปรับปรุงครั้งที่ 4	แห่ง	ร้อยละ
1	อำเภอสันทราย	6	12	6	100.00
2	อำเภอแม่ริม	4	11	7	175.00
3	อำเภอหางดง	9	12	3	33.33
4	อำเภอเมืองเชียงใหม่	11	11	-	-
5	อำเภอดอยสะเก็ด	1	1	-	-
6	อำเภอสันกำแพง	2	2	-	-
7	อำเภอสารภี	11	12	1	9.09
รวมทั้งที่		44	61	17	38.64

ลำดับ	อำเภอ	ปรับปรุงครั้งที่ 3		ปรับปรุงครั้งที่ 4		พื้นที่ที่เพิ่มขึ้น		
		ตร.กม.	ไร่	ตร.กม.	ไร่	ตร.กม.	ไร่	ร้อยละ
1	อำเภอสันทราย	69.66	43,537.50	334.26	208,912.50	264.60	165,375.00	379.84
2	อำเภอแม่ริม	51.45	32,156.25	427.80	267,376.25	376.35	235,220.00	731.49
3	อำเภอหางดง	66.95	41,843.75	302.38	188,987.50	235.43	147,143.75	351.65
4	อำเภอเมืองเชียงใหม่	106.03	66,268.75	204.03	127,518.75	98.00	61,250.00	92.43
5	อำเภอดอยสะเก็ด	19.09	11,931.25	19.09	11,931.25	-	-	0
6	อำเภอสันกำแพง	24.16	15,100.00	24.16	15,100.00	-	-	0
7	อำเภอสารภี	92.19	57,618.75	117.18	73,237.50	24.99	15,618.75	27.11
รวม ผังเมืองเชียงใหม่		429.53	268,456.25	1,428.90	893,063.75	999.37	624,607.50	232.67

การดำเนินงานในขั้นต่อไป

ขั้นตอนการวางและจัดทำผังร่าง

1. การสำรวจ กำหนดเขตผัง วิเคราะห์และจัดทำร่างผังเมือง
2. การประชุมเพื่อพิจารณาร่างผังเมืองรวม
3. การประชุมรับฟังความคิดเห็นของประชาชน
4. การประชุมคณะกรรมการผังเมือง
5. การปิดประกาศพร้อมข้อกำหนด 90วัน
6. การรวบรวมตรวจสอบ พิจารณาคำร้อง และแจ้งผลการพิจารณาคำร้อง

ขั้นตอนจัดทำร่างผังเมืองรวมให้เป็นกฎหมาย

7. การจัดทำเอกสารประกอบการยกร่างประกาศกระทรวงมหาดไทย
8. การเสนอคณะรัฐมนตรีให้ความเห็นชอบและประกาศในราชกิจจานุเบกษา

ขั้นตอนการวางและจัดทำผังเมืองรวม

มี 8 ขั้นตอน

ขั้นตอนที่ 1-6

(ขั้นตอนการวางและจัดทำผังร่าง)

ขั้นตอนที่ 7-8

ขั้นตอนจัดทำร่างผังเมืองรวมให้เป็นกฎหมาย

ปัจจุบันอยู่ระหว่างการดำเนินงาน

" ขั้นตอนที่ 5 "

การปิดประกาศพร้อมข้อกำหนด 90 วัน

ตั้งแต่วันที่ 10 มีนาคม 2566

ถึงวันที่ 7 มิถุนายน 2566

PHISUT TECHNOLOGY

ร่างผังเมืองรวมเมืองเชียงใหม่ (ปรับปรุงครั้งที่ 4)

แผนที่แสดงเขตผังเมืองรวม

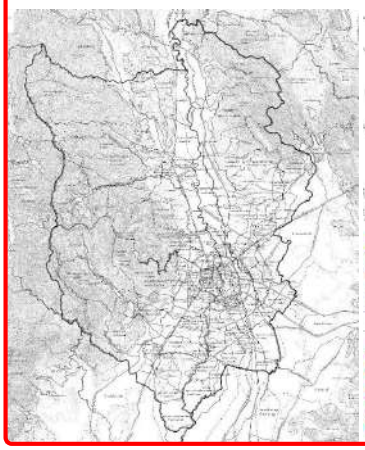

แผนผังกำหนดการใช้ประโยชน์ที่ดินตามที่ได้จำแนกประเภท

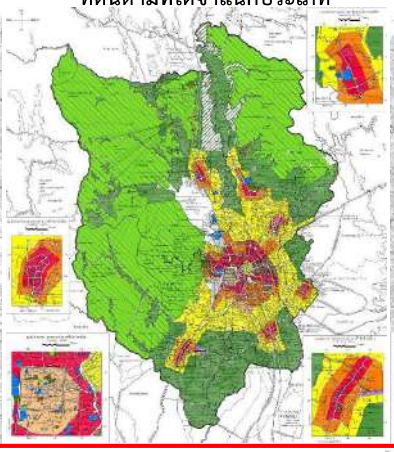

แผนผังแสดงโครงการการคมนาคมและการขนส่ง

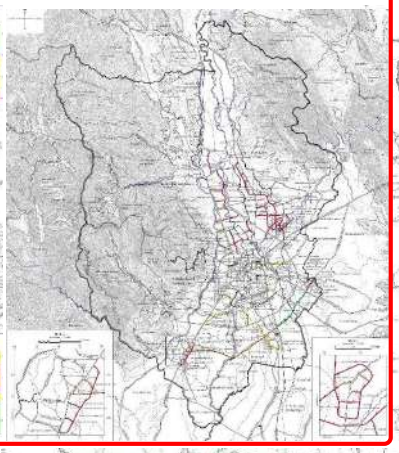

แผนผังแสดงที่โล่ง

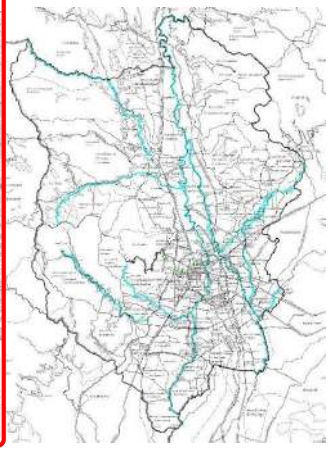

แผนผังแสดงโครงการกิจการสาธารณูปโภค สาธารณูปการและบริการสาธารณะ (ลักษณะที่ 1)

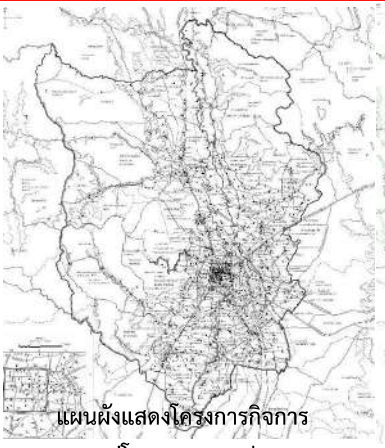

แผนผังแสดงโครงการกิจการสาธารณูปโภค สาธารณูปการ และบริการสาธารณะ (ลักษณะที่ 2)

แผนผังแสดงแหล่งทรัพยากรธรรมชาติและสิ่งแวดล้อม

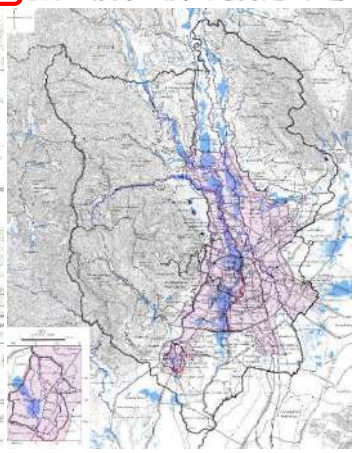

แผนผังแสดงผังน้ำ

(ก) ร่างผังการใช้ประโยชน์ที่ดินผังเมืองรวมเมืองเชียงใหม่ (ปรับปรุงครั้งที่ 4)

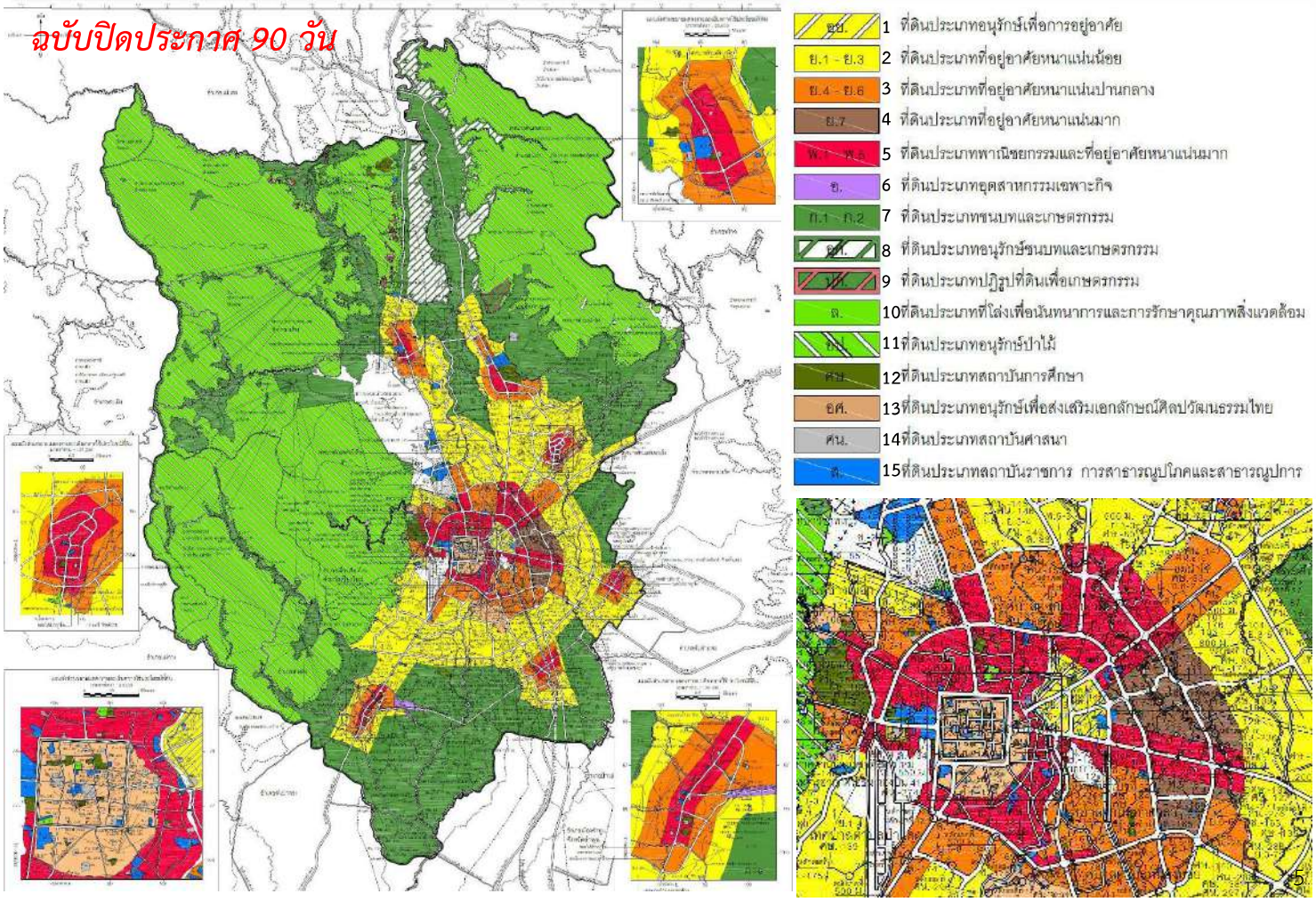

เปรียบเทียบแผนผังการใช้ประโยชน์ที่ดิน

ผังเมืองรวมเมืองเชียงใหม่ (ปรับปรุงครั้งที่ 3)	ร่างผังเมืองรวมเมืองเชียงใหม่ (ปรับปรุงครั้งที่ 4)
11 ประเภท	15 ประเภท

11 ประเภท

1. เขตสีเหลืองมีเส้นทแยงสีขาว — ที่ดินประเภทอนุรักษ์เพื่อการอยู่อาศัย
2. เขตสีเหลือง — ที่ดินประเภทที่อยู่อาศัยหนาแน่นน้อย
3. เขตสีส้ม — ที่ดินประเภทที่อยู่อาศัยหนาแน่นปานกลาง
4. เขตสีแดง — ที่ดินประเภทพาณิชยกรรมและที่อยู่อาศัยหนาแน่นมาก
5. เขตสีม่วงอ่อน — ที่ดินประเภทอุตสาหกรรมเฉพาะกิจ
6. เขตสีเขียว — ที่ดินประเภทชนบทและเกษตรกรรม
7. เขตสีเขียวอ่อน — ที่ดินประเภทที่โล่งเพื่อนันทนาการและการรักษาคุณภาพสิ่งแวดล้อม
8. เขตสีเขียวมะกอก — ที่ดินประเภทสถาบันการศึกษา
9. เขตสีน้ำตาลอ่อน — ที่ดินประเภทอนุรักษ์เพื่อส่งเสริมเอกลักษณ์ศิลปวัฒนธรรมไทย
10. เขตสีเทาอ่อน — ที่ดินประเภทสถาบันศาสนา
11. เขตสีน้ำเงิน — ที่ดินประเภทสถาบันราชการ

15 ประเภท

1. เขตสีเหลืองมีเส้นทแยงสีขาว — ยย. ที่ดินประเภทอนุรักษ์เพื่อการอยู่อาศัย
2. เขตสีเหลือง — ย.1 - ย.3 ที่ดินประเภทที่อยู่อาศัยหนาแน่นน้อย
3. เขตสีส้ม — ย.4 - ย.6 ที่ดินประเภทที่อยู่อาศัยหนาแน่นปานกลาง
4. เขตสีน้ำตาล — ย.7 ที่ดินประเภทที่อยู่อาศัยหนาแน่นมาก
5. เขตสีแดง — พ.1 - พ.3 ที่ดินประเภทพาณิชยกรรมและที่อยู่อาศัยหนาแน่นมาก
6. เขตสีม่วงอ่อน — อ. ที่ดินประเภทอุตสาหกรรมเฉพาะกิจ
7. เขตสีเขียว — ก.1 - ก.2 ที่ดินประเภทชนบทและเกษตรกรรม
8. เขตสีขาวมีกรอบและเส้นทแยงสีเขียว — อน. ที่ดินประเภทอนุรักษ์ชนบทและเกษตรกรรม
9. เขตสีเขียวมีกรอบและเส้นทแยงสีน้ำตาล — นก. ที่ดินประเภทปฏิรูปที่ดินเพื่อเกษตรกรรม
10. เขตสีเขียวอ่อน — ล. ที่ดินประเภทที่โล่งเพื่อนันทนาการและการรักษาคุณภาพสิ่งแวดล้อม
11. เขตสีเขียวอ่อนมีเส้นทแยงสีขาว — อป. ที่ดินประเภทอนุรักษ์ป่าไม้
12. เขตสีเขียวมะกอก — ศษ. ที่ดินประเภทสถาบันการศึกษา
13. เขตสีน้ำตาลอ่อน — อศ. ที่ดินประเภทอนุรักษ์เพื่อส่งเสริมเอกลักษณ์ศิลปวัฒนธรรมไทย
14. เขตสีเทาอ่อน — ศน. ที่ดินประเภทสถาบันศาสนา
15. เขตสีน้ำเงิน — ส. ที่ดินประเภทสถาบันราชการ การสาธารณูปโภคและสาธารณูปการ

มาตรา 22 แห่งพระราชบัญญัติการผังเมือง พ.ศ.2562

1. วัตถุประสงค์ในการวางและจัดทำผังเมืองรวม
2. แผนที่แสดงเขตของผังเมืองรวม
5. แผนผัง
4. รายการประกอบแผนผัง
5. ข้อกำหนดที่จะให้ปฏิบัติหรือไม่ให้ปฏิบัติ
6. นโยบาย มาตรการ และวิธีดำเนินการเพื่อปฏิบัติตามวัตถุประสงค์ของผังเมืองรวม

(ก) ประเภทและขนาดของกิจการ
(ข) ประเภท ชนิด ความสูง และขนาดของอาคาร
(ค) อัตราส่วนพื้นที่อาคารรวมกันทุกชั้นของอาคารทุกหลังต่อพื้นที่ดินที่ใช้เป็นที่ตั้งอาคาร (FAR)
(ง) อัตราส่วนพื้นที่อาคารปกคลุมดินต่อพื้นที่แปลงที่ดินที่ใช้เป็นที่ตั้งอาคาร (BCR) หรืออัตราส่วนพื้นที่ว่างอันปราศจากสิ่งปกคลุมดินของแปลงที่ดินที่อาคารตั้งอยู่ต่อพื้นที่ใช้สอยรวมของอาคาร (OSR)
(จ)ระยะถอยร่นจากแนวธรรมชาติ ถนน ฯลฯ
(ฉ)ขนาดของแปลงที่ดินที่จะอนุญาตให้ก่อสร้างอาคาร
(ช)ข้อกำหนดที่จำเป็นโดยรัฐมนตรีประกาศกำหนดตามคำแนะนำของคณะกรรมการผังเมือง

สรุปการเปลี่ยนแปลงแผนผังโครงการการคมนาคมและการขนส่ง

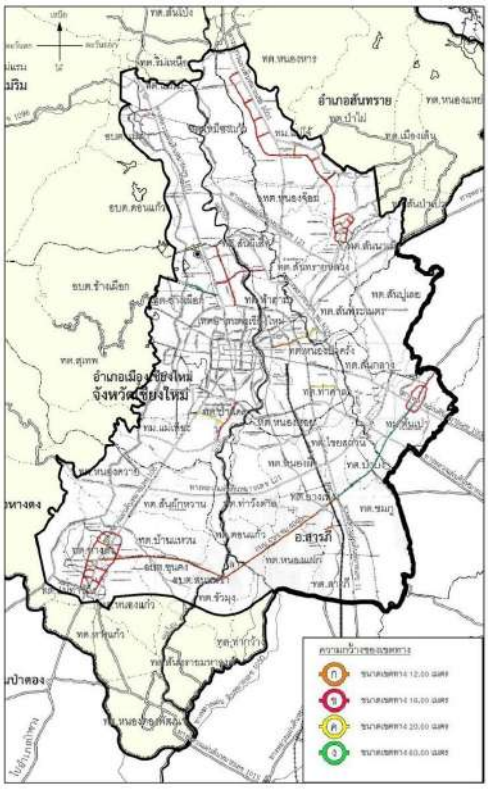

ผังเมืองรวมเมืองเชียงใหม่ (ปรับปรุงครั้งที่ 3)

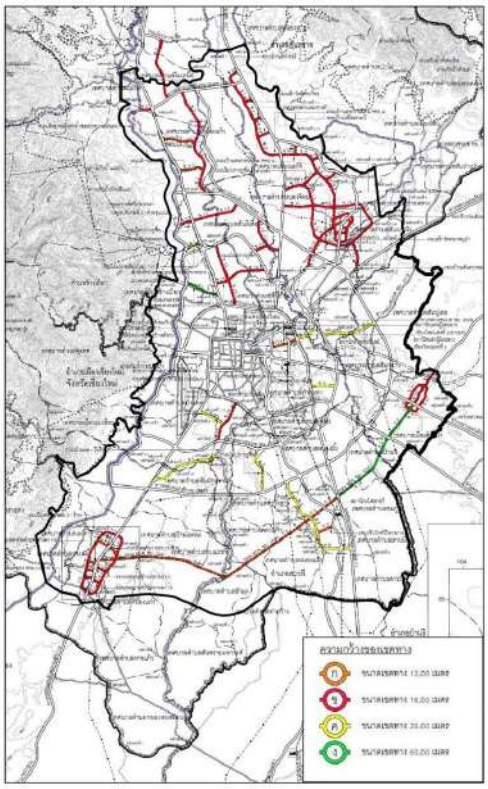

ร่างผังเมืองรวมเมืองเชียงใหม่ (ปรับปรุงครั้งที่ 4) ฉบับปิดประกาศ 15 วัน

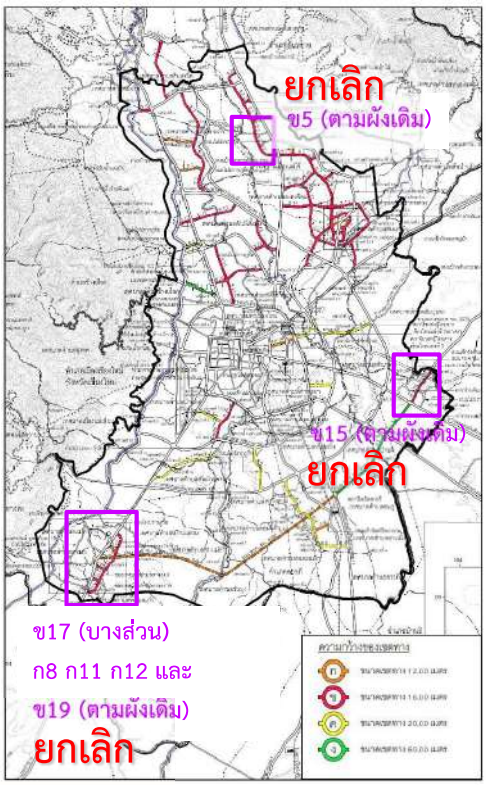

ร่างผังเมืองรวมเมืองเชียงใหม่ (ปรับปรุงครั้งที่ 4) ฉบับปิดประกาศ 90 วัน

ระบบ Internet ของกรมโยธาธิการและผังเมือง www.dpt.go.th

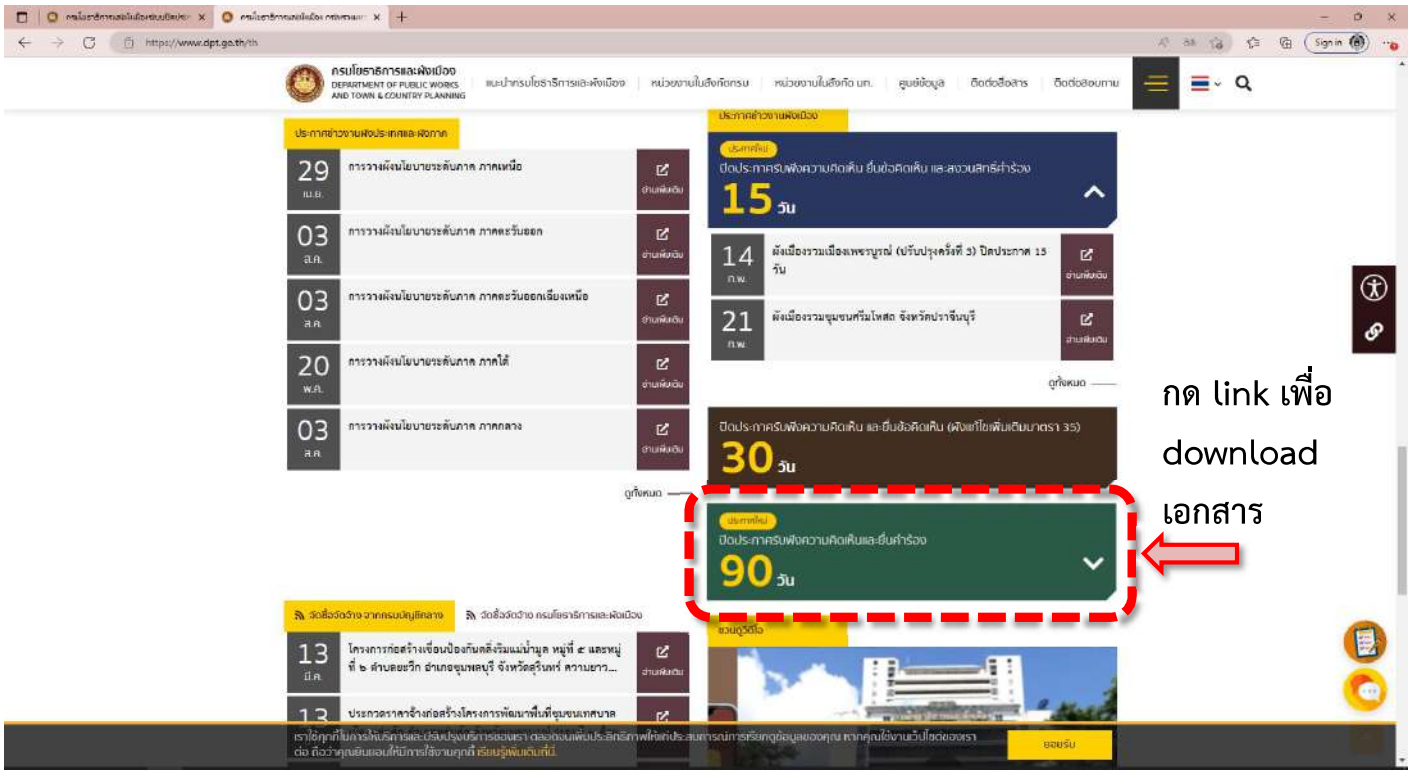

กด link เพื่อ download เอกสาร

ระบบอินเทอร์เน็ตของกรมโยธาธิการและผังเมือง

www.dpt.go.th

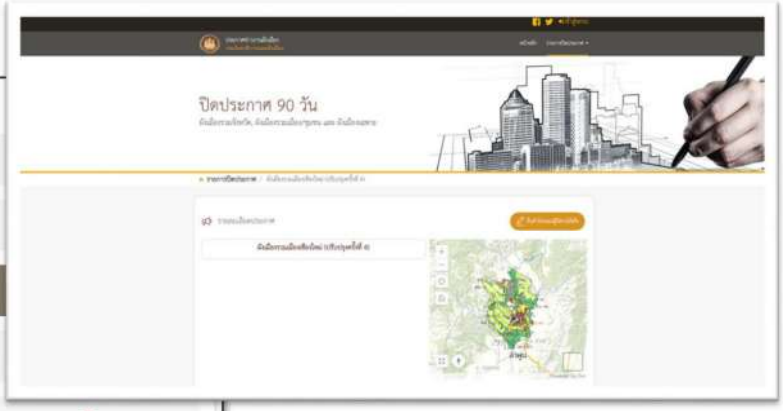

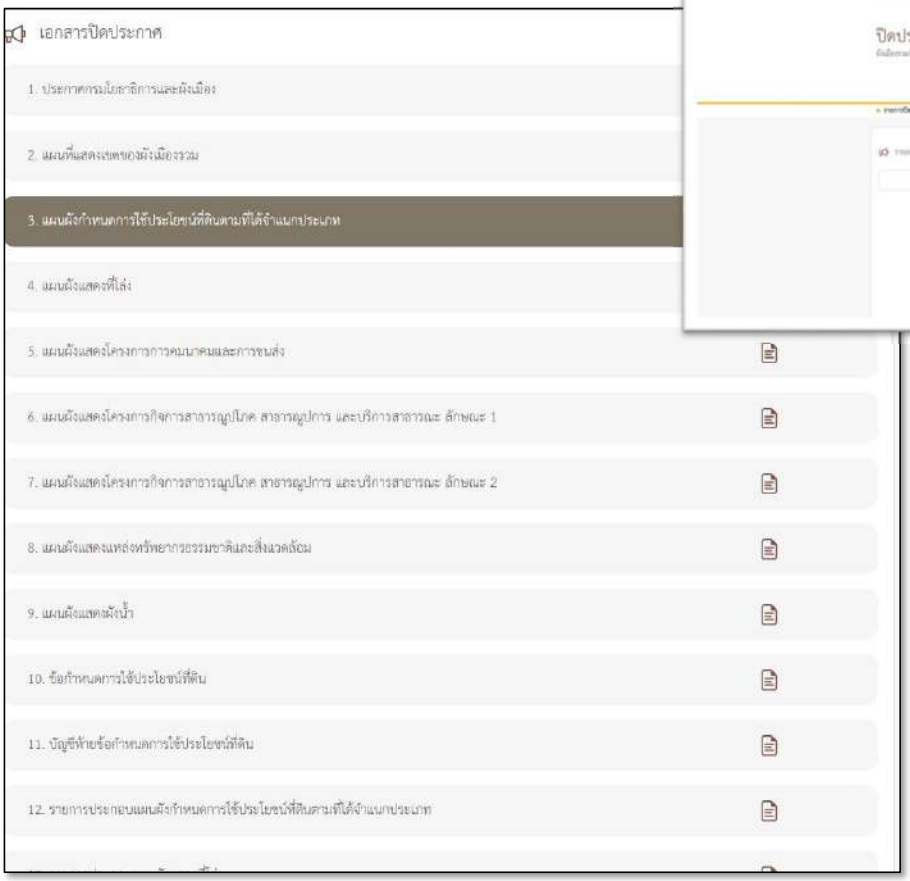

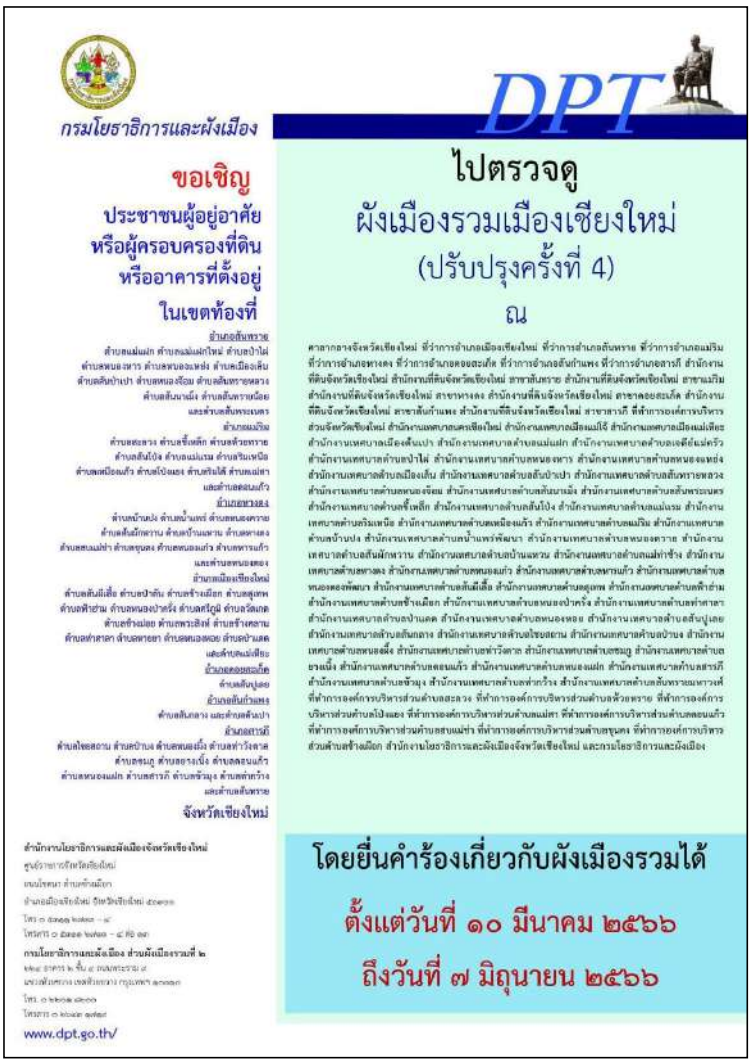

ขอเชิญประชาชนผู้อยู่อาศัย หรือผู้ครอบครองที่ดิน หรืออาคารที่ตั้งอยู่ในเขตท้องที่

กรมโยธาธิการและผัง ได้ดำเนินการวางและจัดทำผังเมืองรวมเมืองเชียงใหม่ (ปรังปรุงครั้งที่ 4) ในท้องที่ อำเภอสันทราย : ตำบลแม่แฝก ตำบลแม่แฝกใหม่ ตำบลป่าไผ่ ตำบลหนองหาร ตำบลหนองแหย่ง ตำบลเมืองเล็น ตำบลสันป่าเปา ตำบลหนองจ๊อม ตำบลสันทรายหลวง ตำบลสันนาเม็ง ตำบลสันทรายน้อย และตำบลสันพระเนตร อำเภอแม่ริม : ตำบลสะลวง ตำบลขี้เหล็ก ตำบลห้วยทราย ตำบลสันโป่ง ตำบลแม่แรม ตำบลริมเหนือ ตำบลเหมืองแก้ว ตำบลโป่งแยง ตำบลริมใต้ ตำบลแม่สา และตำ บลดอนแก้ว อำเภอหางดง : ตำบลบ้านปง ตำบลน้ำแพร่ ตำบลหนองควาย ตำบลสันผักหวาน ตำบลบ้านแหวน ตำบลหางดง ตำบลสบแม่ข่า ตำบลขุนคง ตำบลหนองแก่ ว ตำบลหารแก้ว และตำบลหนองตอง อำเภอเมืองเชียงใหม่ : ตำบลสันผีเสื้อ ตำบลป่าตัน ตำบลช้างเผือก ตำบลสุเทพ ตำบลฟ้าฮ่าม ตำบลหนองป่าครั่ง ตำบลศรีภูมิ ตำบลวัดเกต ตำบลช้างม่อย ตำบลพระสิงห์ ตำบลช้างคลาน ตำบลท่าศาลา ตำบลหายยา ตำบลหนองหอย ตำบลป่าแดด และตำบลแม่เหียะ อำเภอดอยสะเก็ด : ตำบลสันปูเลย อำเภอสันกำแพง : ตำบลสันกลาง และตำบลต้นเปา อำเภอสารภี : ตำบลไชยสถาน ตำบลป่าบง ตำบลหนองผึ้ง ตำบลท่าวังตาล ตำบลขมภู ตำบลยางเนิ้ง ตำบลดอนแก้ว ตำบลหนองแฝก ตำบลสารภี ตำบลขัวมุง ตำบลท่ากว้าง และตำบลสันทราย

จึงขอเชิญชวนให้ผู้มีส่วนได้เสียในเขตผังเมืองรวมไปตรวจดูแผนที่ แผนผัง ข้อกำหนด บัญชีท้ายข้อกำหนด และรายการประกอบแผนผังของผังเมืองรวมได้ ณ กรมโยธาธิการและผังเมือง สำนักงานโยธาธิการและผังเมืองจังหวัดเชียงใหม่ ศาลากลางจังหวัดเชียงใหม่ ศาลจังหวัดเชียงใหม่ ที่ทำการองค์การบริหารส่วนจังหวัดเชียงใหม่ สำนักงานการปฏิรูปที่ดินจังหวัดเชียงใหม่ สำนักงานอุตสาหกรรมจังหวัดเชียงใหม่ สำนักงานประชาสัมพันธ์จังหวัด สำนักงานขนส่งจังหวัดเชียงใหม่ ที่ว่าการอำเภอ สำนักงานที่ดิน และที่ทำการองค์กรปกครองส่วนท้องถิ่นในเขตพื้นที่วางผัง

ผู้มีส่วนได้เสียในเขตผังเมืองรวมมีสิทธิร้องขอให้แก้ไข เปลี่ยนแปลง หรือยกเลิกข้อกำหนดการใช้ประโยชน์ที่ดินของผังเมืองรวมได้ โดยทำคำร้องเป็นหนังสือยื่นที่กรมโยธาธิการและผังเมือง สำนักงานโยธาธิการและผังเมืองจังหวัดเชียงใหม่ ที่ทำการองค์การบริหารส่วนจังหวัดเชียงใหม่ สำนักงานเทศบาลตำบลและที่ทำการองค์การบริหารส่วนตำบลต่างๆ ในเขตผังเมืองรวม หรือส่งทางไปรษณีย์ไปยังสถานที่ดังกล่าว หรือทางระบบอินเทอร์เน็ตของกรมโยธาธิการและผังเมือง (www.dpt.go.th) ภายในวันที่ 7 มิถุนายน 2566 เวลา 16.30 น.

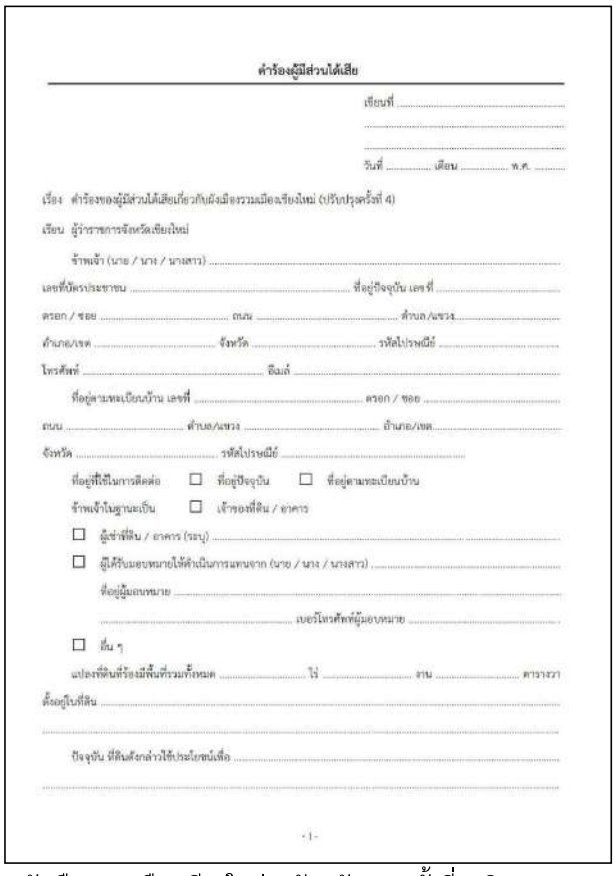

คำร้องผู้มีส่วนได้เสีย

เขียนที่ .....

.....

.....

วันที่ ..... เดือน ..... พ.ศ. .....

เรื่อง คำร้องของผู้มีส่วนได้เสียเกี่ยวกับผังเมืองรวมเมืองเชียงใหม่ (ปรับปรุงครั้งที่ 4)

เรียน ผู้ว่าราชการจังหวัดเชียงใหม่

ข้าพเจ้า (นาย / นาง / นางสาว) .....

เลขที่บัตรประชาชน ..... ที่อยู่ปัจจุบัน เลขที่ .....

ตรอก / ซอย ..... ถนน ..... ตำบล/แขวง .....

อำเภอ/เขต ..... จังหวัด ..... รหัสไปรษณีย์ .....

โทรศัพท์ ..... อีเมล์ .....

ที่อยู่ตามทะเบียนบ้าน เลขที่ ..... ตรอก / ซอย .....

ถนน ..... ตำบล/แขวง ..... อำเภอ/เขต .....

จังหวัด ..... รหัสไปรษณีย์ .....

ที่อยู่ที่ใช้ในการติดต่อ ☐ ที่อยู่ปัจจุบัน ☐ ที่อยู่ตามทะเบียนบ้าน

ข้าพเจ้าในฐานะเป็น ☐ เจ้าของที่ดิน / อาคาร

☐ ผู้เช่าที่ดิน / อาคาร (ระบุ) .....

☐ ผู้ได้รับมอบหมายให้ดำเนินการแทนจาก (นาย / นาง / นางสาว) .....

ที่อยู่ผู้มอบหมาย .....

..... เบอร์โทรศัพท์ผู้มอบหมาย .....

☐ อื่น ๆ

แปลงที่ดินที่ร้องมีพื้นที่รวมทั้งหมด ..... ไร่ ..... งาน ..... ตารางวา

ตั้งอยู่ในที่ดิน .....

.....

ปัจจุบัน ที่ดินดังกล่าวใช้ประโยชน์เพื่อ .....

.....

- 1 -

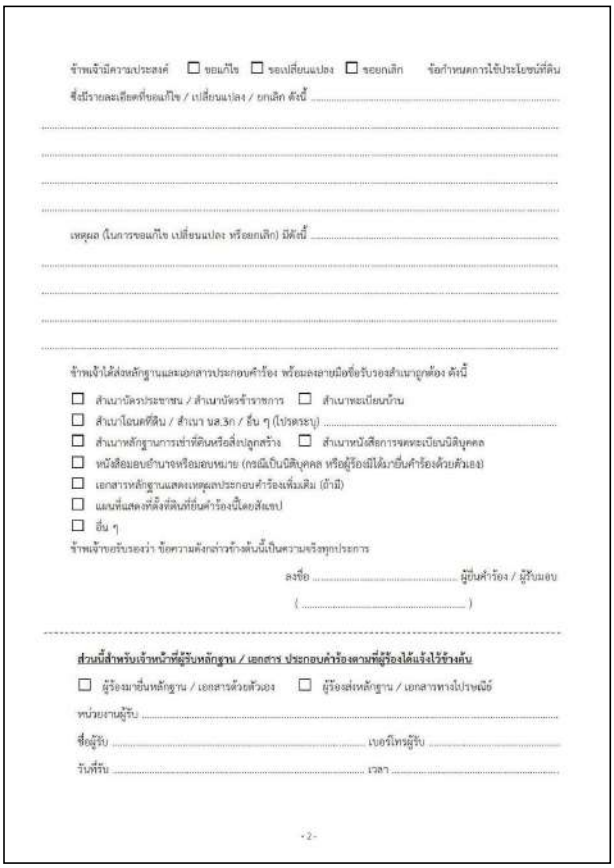

ข้าพเจ้ามีความประสงค์ ☐ ขอแก้ไข ☐ ขอเปลี่ยนแปลง ☐ ขอยกเลิก ข้อกำหนดการใช้ประโยชน์ที่ดิน

ซึ่งมีรายละเอียดที่ขอแก้ไข / เปลี่ยนแปลง / ยกเลิก ดังนี้ .....

.....

.....

.....

.....

เหตุผล (ในการขอแก้ไข เปลี่ยนแปลง หรือยกเลิก) มีดังนี้ .....

.....

.....

.....

.....

ข้าพเจ้าได้ส่งหลักฐานและเอกสารประกอบคำร้อง พร้อมลงลายมือชื่อรับรองสำเนาถูกต้อง ดังนี้

☐ สำเนาบัตรประชาชน / สำเนาบัตรข้าราชการ ☐ สำเนาทะเบียนบ้าน

☐ สำเนาโฉนดที่ดิน / สำเนา น.ส.3ก / อื่น ๆ (โปรดระบุ) .....

☐ สำเนาหลักฐานการเช่าที่ดินหรือสิ่งปลูกสร้าง ☐ สำเนาหนังสือการจดทะเบียนนิติบุคคล

☐ หนังสือมอบอำนาจพร้อมอบหมาย (กรณีเป็นนิติบุคคล หรือผู้ร้องมิได้มายื่นคำร้องด้วยตัวเอง)

☐ เอกสารหลักฐานแสดงเหตุผลประกอบคำร้องเพิ่มเติม (ถ้ามี)

☐ แผนที่แสดงที่ตั้งที่ดินที่ยื่นคำร้องนี้โดยสังเขป

☐ อื่น ๆ

ข้าพเจ้าขอรับรองว่า ข้อความดังกล่าวข้างต้นนี้เป็นความจริงทุกประการ

ลงชื่อ ..... ผู้ยื่นคำร้อง / ผู้รับมอบ

(.....)

ส่วนนี้สำหรับเจ้าหน้าที่ผู้รับหลักฐาน / เอกสาร ประกอบคำร้องตามที่ผู้ร้องได้แจ้งไว้ข้างต้น

☐ ผู้ร้องมายื่นหลักฐาน / เอกสารด้วยตัวเอง ☐ ผู้ร้องส่งหลักฐาน / เอกสารทางไปรษณีย์

หน่วยงานผู้รับ .....

ชื่อผู้รับ ..... เบอร์โทรผู้รับ .....

วันที่รับ ..... เวลา .....

- 2 -

ผังเมืองรวมเมืองเชียงใหม่ ฉบับปรับปรุงครั้งที่ 4 ปิดประกาศ 15 วันและการประชุมรับฟังความคิดเห็นของประชาชน
ตั้งแต่วันที่ ๒๒ ธันวาคม พ.ศ. 2564 ถึงวันที่ 17 มกราคม พ.ศ. 2565 และรับคำขอสงวนสิทธิ์ถึงวันที่ 31 มกราคม 2565

<u>ระเบียบวาระที่ ๕</u> **รายงานการขับเคลื่อนนโยบายสำคัญของจังหวัดเชียงใหม่**

๕.๑ การแก้ไขปัญหาหมอกควันและไฟป่าจังหวัดเชียงใหม่ ปี พ.ศ. ๒๕๖๖ (สำนักงานทรัพยากรธรรมชาติและสิ่งแวดล้อมจังหวัดเชียงใหม่)

แผนภูมิเปรียบเทียบจุดความร้อน (Hotspot) จากดาวเทียม Suomi NPP (VIIRS) แยกรายอำเภอ จังหวัดเชียงใหม่

สะสมปี 2566 (1 มกราคม – 28 มีนาคม) และเปรียบเทียบ 2565

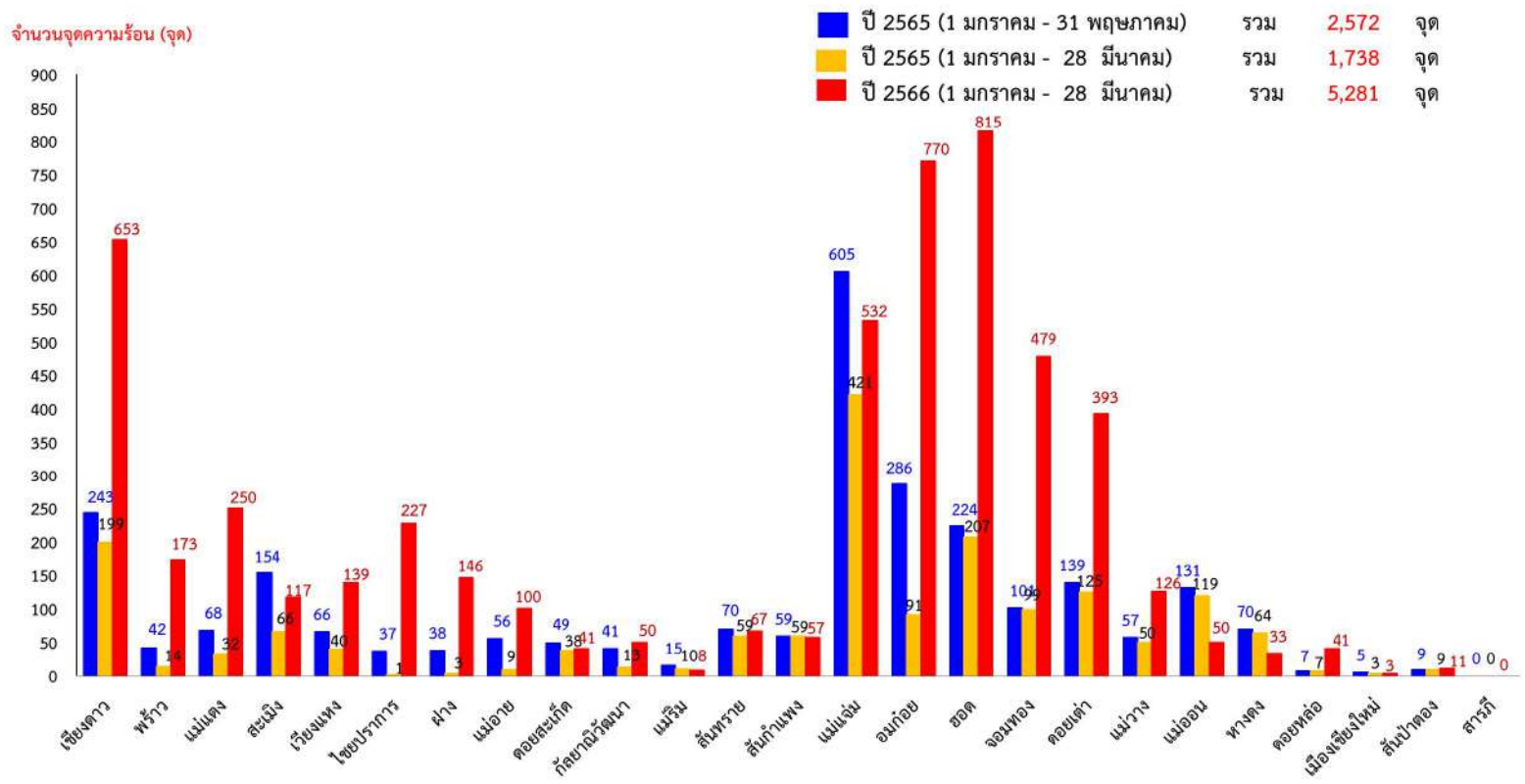

แหล่งอ้างอิงข้อมูลจุดความร้อน (Hotspot) จากสำนักงานพัฒนาเทคโนโลยีอวกาศและภูมิสารสนเทศ (องค์การมหาชน) GISTDA

เปรียบเทียบจุดความร้อนดาวเทียม Suomi NPP (VIIRS) จังหวัดเชียงใหม่

ระหว่างปี 2565 – 2566

(ระหว่างวันที่ 1 – 28 มีนาคม)

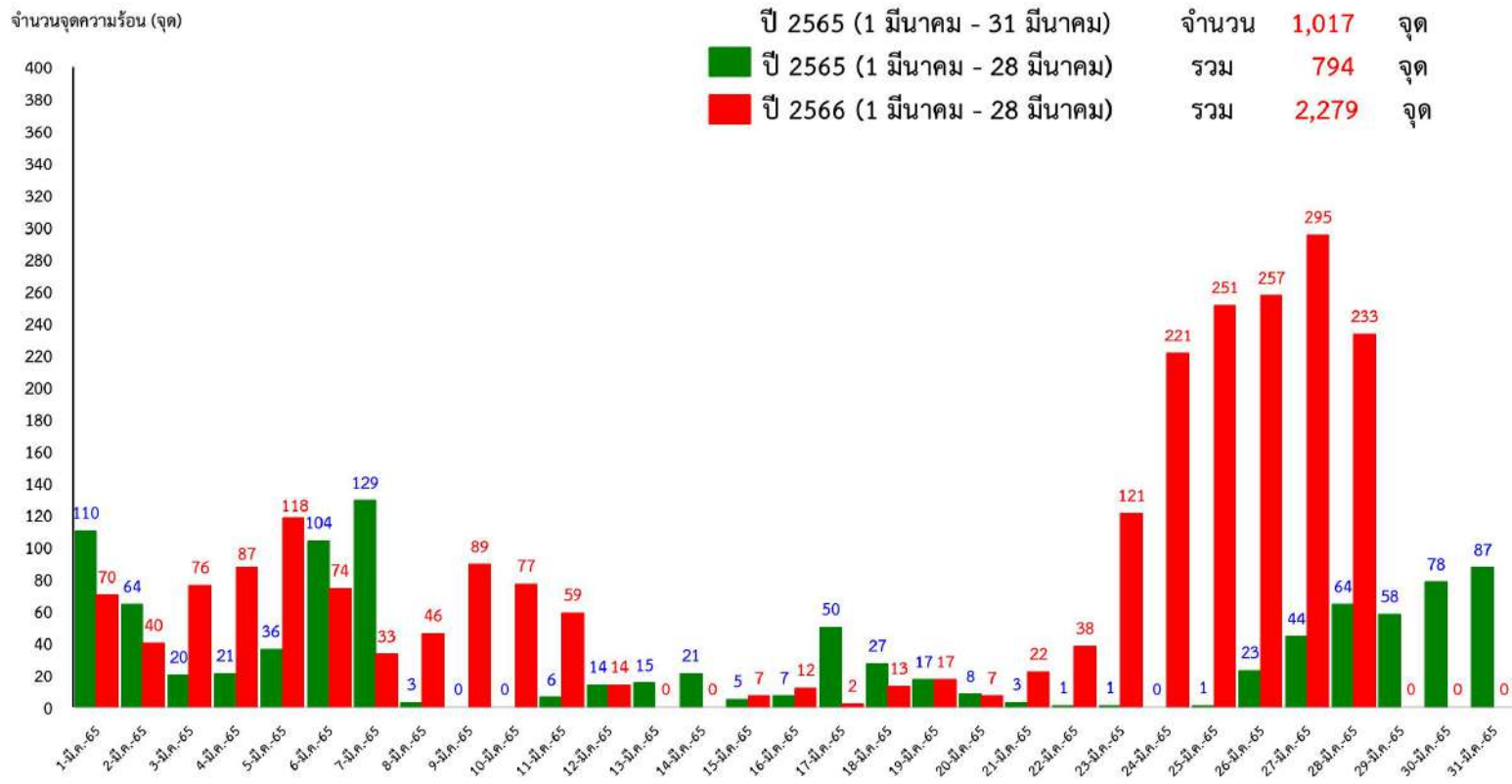

แหล่งอ้างอิงข้อมูลจุดความร้อน (Hotspot) จากสำนักงานพัฒนาเทคโนโลยีอวกาศและภูมิสารสนเทศ (องค์การมหาชน) GISTDA

สถานการณ์การเกิดจุดความร้อน พื้นที่จังหวัดเชียงใหม่ ย้อนหลัง 7 วันที่ผ่านมา

(21 – 27 มีนาคม 2566)

อำเภอ	เขต สปก.	ชุมชนและอื่น ๆ	ป่าสงวนแห่งชาติ	ป่าอนุรักษ์	พื้นที่เกษตร	พื้นที่ริมทางหลวง	ผลรวมทั้งหมด
อมก๋อย		2	233	21			256
เชียงดาว			17	193			210
ไชยปราการ	1		22	109			132
แม่แตง	1		53	37			91
ฝาง	3		16	44			63
สะเมิง			10	52			62
แม่อาย	2	1	52				55
พร้าว				51			51
เวียงแหง			10	35			45
แม่วาง		1	28	13			42
ฮอด		1	18	20	2		41
แม่แจ่ม	6		12	15			33
แม่ออน			22	1			23
สันกำแพง		1	6	15			22
หางดง			2	17			19
ดอยสะเก็ด			3	10			13
จอมทอง			2	10			12
สันทราย		1	7	3			11
ดอยหล่อ				8			8
ดอยเต่า			3	4			7
กัลยาณิวัฒนา			6				6
แม่ริม		1	2				3
ผลรวมทั้งหมด	13	8	524	658	2		1,205

จำนวนจุดความร้อนทั้งหมด 1,205 จุดพบมากที่สุดที่อำเภออมก๋อย 256 จุด รองลงมาคืออำเภอเชียงดาว 210 จุด และอำเภอไชยปราการ 132 จุด ตามลำดับ

สรุปข้อมูลจุดความร้อนย้อนหลัง 7 วัน ตามพื้นที่รับผิดชอบ

วัน	เขต สปก.	ชุมชนและอื่น ๆ	ป่าสงวนแห่งชาติ	ป่าอนุรักษ์	พื้นที่เกษตร	ผลรวมทั้งหมด
21-มี.ค.	1		7	14		22
22-มี.ค.	2		13	23		38
23-มี.ค.	1	4	66	50		121
24-มี.ค.	2	1	120	98		221
25-มี.ค.	3	1	128	119		251
26-มี.ค.	1	2	75	177	2	257
27-มี.ค.	3		115	177		295
ผลรวมทั้งหมด	13	8	524	658	2	1205

กราฟแสดงข้อมูลแนวโน้มจุดความร้อน จากสถิติย้อนหลัง 7 วัน

สถานการณ์การค่าคุณภาพอากาศ
พื้นที่จังหวัดเชียงใหม่ ประจำเดือน มีนาคม

PM2.5 เดือนมีนาคม 2566	1	2	3	4	5	6	7	8	9	10	11	12	13	14	15	16	17	18	19	20	21	22	23	24	25	26	27	28	29	30	31
สถานี ต.ช้างเผือก อ.เมือง	86	91	96	105	98	86	90	89	85	95	102	107	104	57	49	52	44	43	49	47	52	64	78	73	76	115	115	100			
สถานี ต.ศรีภูมิ อ.เมือง	76	84	90	93	88	75	73	80	77	78	91	96	88	46	41	43	33	39	47	42	42	60	76	73	69	108	106	99			
สถานี ต.สุเทพ อ.เมือง	111	113	115	108	99	86	77	78	82	92	96	111	85	47	40	41	35	35	N/A	39	N/A	N/A	N/A	N/A	N/A	N/A	N/A	N/A			
สถานี ต.แม่นะ อ.เชียงดาว	99	110	127	98	79	84	74	69	78	83	98	135	155	31	N/A	N/A	40	49	68	52	62	96	180	234	227	333	289	286			
สถานี อ.แม่แจ่ม	102	88	126	119	108	94	91	79	79	88	87	100	106	53	48	51	43	41	83	42	72	97	80	92	102	127	97	102			
สถานี ต.บ้านตาล อ.ฮอด	135	143	157	204	141	113	113	107	100	127	130	127	120	70	60	50	47	57	60	38	70	112	94	95	103	142	127	120			

หมายเหตุ : ความหมายของสี					
	0 - 25	26 - 37	38 - 50	51 - 90	91 ขึ้นไป
	คุณภาพอากาศดีมาก	คุณภาพอากาศดี	คุณภาพอากาศปานกลาง	เริ่มมีผลต่อสุขภาพ	มีผลต่อสุขภาพ

1 ม.ค. 66 – 28 มี.ค. 66

PM2.5 > 50 มคก./ลบม. จำนวน 66 วัน

(สูงสุด 333 มคก./ลบม. เมื่อวันที่ 26 มี.ค. 66)

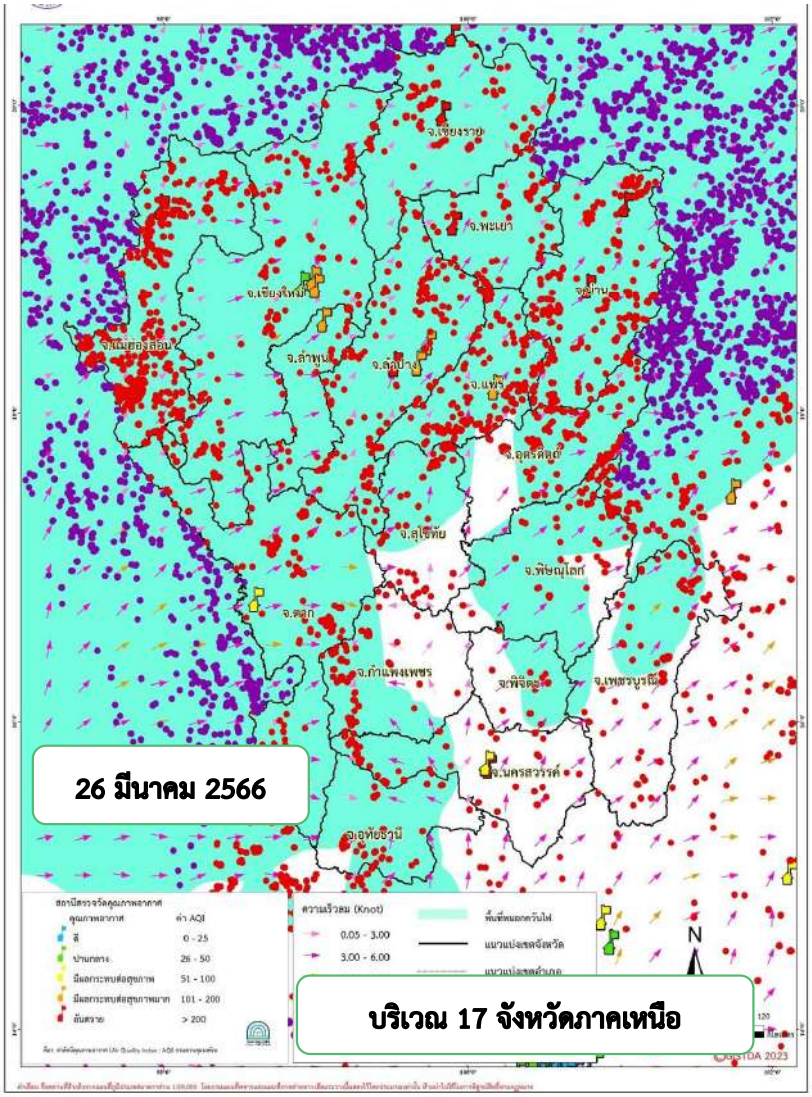

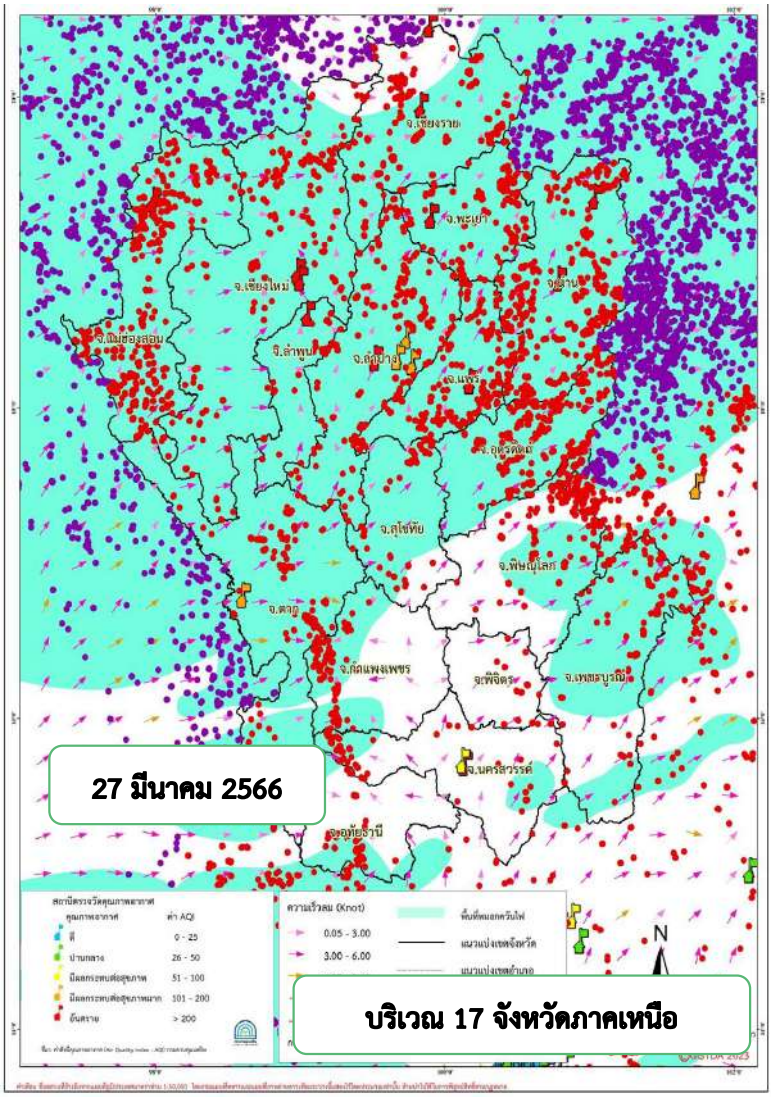

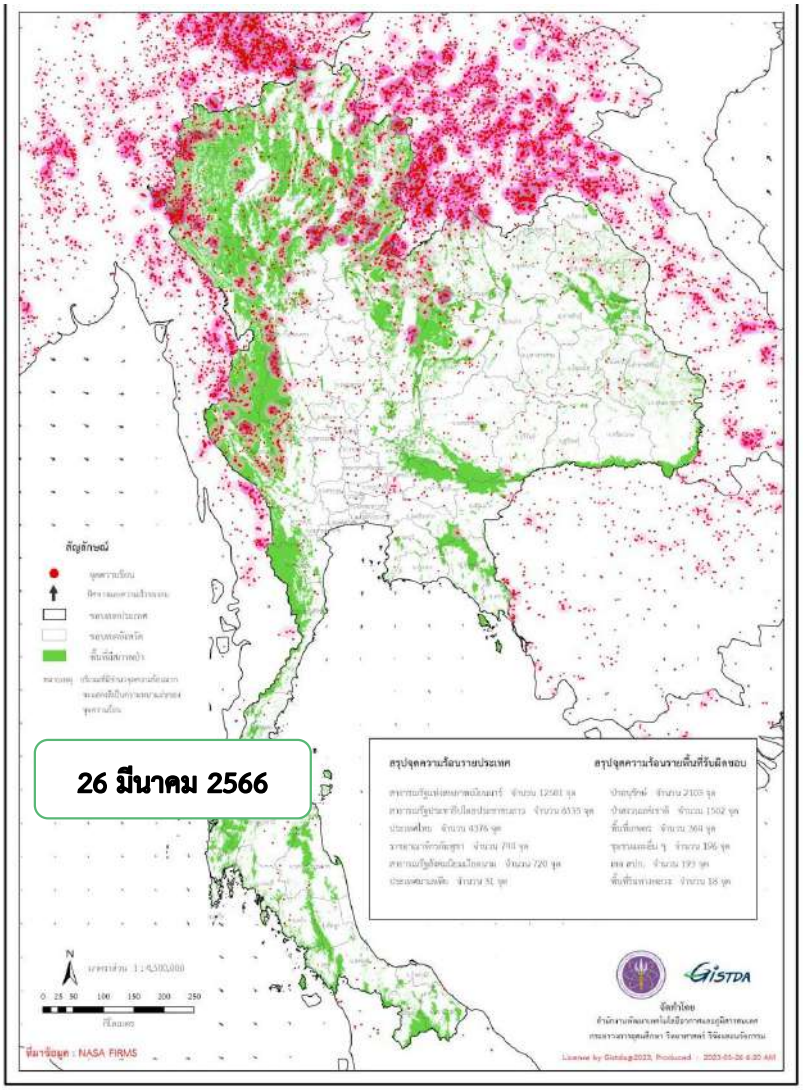

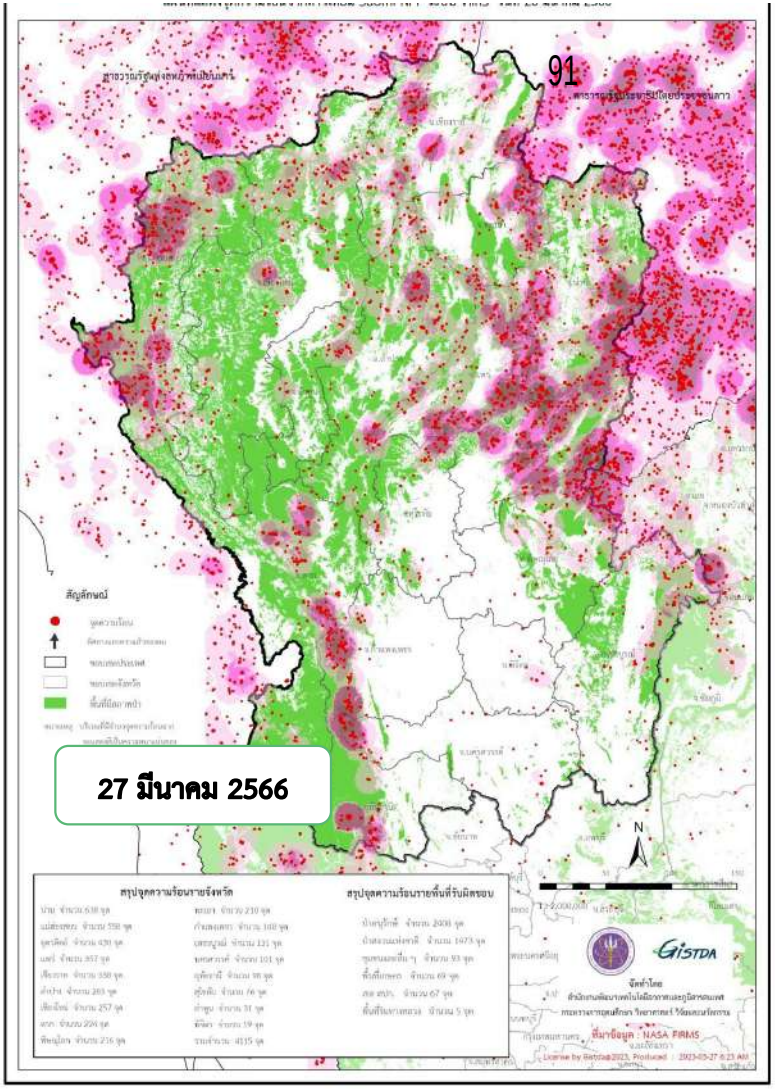

แอพพลิเคชั่นสนับสนุนการตัดสินใจในการบริหารจัดการเชื้อเพลิงชีวมวล FireD (ไฟดี)

สรุปคำร้องขอบริหารจัดการเชื้อเพลิง

รายการ	ปี 2564 (1 ม.ค. – 30 เม.ย.)	ปี 2565 (1 ม.ค. – 30 เม.ย.)	ปี 2566 (1 ม.ค. – 30 เม.ย.)
ลงทะเบียนคำร้อง	1,020,746.00 ไร่	268,373.7 ไร่ (10,853 รายการ)	234,052.8 ไร่ (7,396 รายการ)
อนุมัติดำเนินการ	547,854.60 ไร่	217,406 ไร่ (81.0%)	110,340.6 ไร่ (47.0%)

ปี 2566 ณ ปัจจุบัน รายงานผลการดำเนินงานกลับมาแล้ว 21,478.6 ไร่ (19 %)

** ข้อมูล ณ วันที่ 28 มี.ค. 2566

คาดการณ์ลักษณะอากาศ
ระหว่างวันที่ 27 มีนาคม – 2 เมษายน พ.ศ. 2566

ภาคเหนือ : อากาศร้อนถึงร้อนจัด กับมีฟ้าหลัวในตอนกลางวัน ตลอดช่วง โดยในช่วงวันที่ 28 - 29มี.ค. 66 มีพายุฝนฟ้าคะนองร้อยละ 10 – 20 ของพื้นที่ กับมีลมกระโชกแรง และมีลูกเห็บตกบางแห่ง ลมตะวันตกเฉียงใต้ ความเร็ว 10 – 15กม./ชม.
อุณหภูมิต่ำสุด 19 – 26 องศาเซลเซียส อุณหภูมิสูงสุด 35 – 42องศาเซลเซียส
ปริมาณฝนรวม 10 - 20มิลลิเมตร

จังหวัดเชียงใหม่ : อากาศร้อน กับมีฟ้าหลัวในตอนกลางวัน โดยในช่วงวันที่ 28 - 29 มี.ค. 66 อาจจะมีฝนฟ้าคะนองได้ในบางพื้นที่ ลมตะวันตกเฉียงใต้ ความเร็ว 10 – 15กม./ชม.
อุณหภูมิต่ำสุด 22 – 24 องศาเซลเซียส อุณหภูมิสูงสุด 36 – 38 องศาเซลเซียส

สรุปผลการดำเนินงาน

การป้องกันและแก้ไขปัญหาไฟป่า หมอกควัน และฝุ่นละอองขนาดเล็ก (PM2.5) จังหวัดเชียงใหม่

การดำเนินการป้องกันและแก้ไขปัญหาไฟป่า

การทำแนวกันไฟ

ข้อมูล ณ วันที่ 27 มี.ค. พ.ศ. 2566

กิจกรรม	ส่วนราชการ	สถานที่	ผลการดำเนินงาน
จัดทำแนวป้องกันไฟป่า	1) สำนักบริหารพื้นที่อนุรักษ์ที่ 16	สถานีควบคุมไฟป่า 15สถานี	2,270 กิโลเมตร
	2) สำนักจัดการทรัพยากรป่าไม้ที่ 1 (เชียงใหม่)	หน่วยป้องกันรักษาป่า 32 หน่วย	688 กิโลเมตร
รวม			2,958 กม.

การดำเนินการป้องกันและแก้ไขปัญหาไฟป่า

การจัดชุดลาดตระเวนป้องกันไฟป่า

การดำเนินการป้องกันและแก้ไขปัญหาไฟป่า

การตั้งจุดสกัดผู้เข้า – ออก พื้นที่ป่า

การดำเนินการป้องกันและแก้ไขปัญหาไฟป่า

กิจกรรม "ตรวจ-จับ ปรับจริง ห้ามใช้รถยนต์ควันดำ"

ลำดับที่	ประเภท	ม.ค.-๖๖		รวม	ก.พ.-๖๖		รวม	มี.ค.-๖๖		รวม
		ผ่าน	ไม่ผ่าน		ผ่าน	ไม่ผ่าน		ผ่าน	ไม่ผ่าน	
๑	ชุดตรวจการ	๑๔๕	๑๘	๑๖๓	๕๐๗	๑๐	๕๑๗	๓๖๕	๔	๓๖๙
๒	ชุดบูรณาการเทศบาล	๐	๐	๐	๒๒๗	๑๒	๒๓๙	๑๓๘	๑๕	๑๕๓

รวมเรียกรถตรวจสอบทั้งหมด 1,441 คัน พบค่าควันดำเกินมาตรฐานและออกคำสั่งห้ามใช้ชั่วคราว 59 คัน

** ข้อมูล ณ วันที่ 27 มี.ค. 2566

การดำเนินการป้องกันและแก้ไขปัญหาไฟป่า วันที่ 27 มีนาคม พ.ศ. 2566

การลาดตระเวนค้นหาพื้นที่เกิดไฟป่าโดยอากาศยาน

ลำดับที่	ว/ด/ป	ชนิดของอากาศยาน	สังกัด	ตรวจพบไฟป่าในพื้นที่	จำนวน (จุด)
1	13 มี.ค.2566	อากาศยานไร้คนขับ DA-42	กองทัพอากาศ	อ.ฮอด/อ.ดอยเต่า	2
2	15 มี.ค.2566	อากาศยานไร้คนขับ DA-42	กองทัพอากาศ	อ.ฮอด/อ.ดอยเต่า	3
3	16 มี.ค.2566	อากาศยานไร้คนขับ DA-42	กองทัพอากาศ	อ.ฮอด/อ.ดอยเต่า	3
4	17 มี.ค.2566	อากาศยานไร้คนขับ DA-42	กองทัพอากาศ	อ.ฮอด/อ.แม่แจ่ม	4
5	18 มี.ค.2566	อากาศยานไร้คนขับ DA-42	กองทัพอากาศ	อ.เชียงดาว/อ.แม่ริม/อ.แม่แจ่ม/อ.หางดง	4
รวม					16

Safety Zone

สาธารณสุขจังหวัดเชียงใหม่
และ อปท. จัดตั้งพื้นที่ Safety Zone
รวมกว่า 2,933 แห่ง
และขยายผลความร่วมมือจากภาค
ธุรกิจ ร้านกาแฟ ห้างสรรพสินค้า
ให้ครบคลุมทั่วเมืองเชียงใหม่

การดำเนินการป้องกันและแก้ไขปัญหาไฟป่า วันที่ 27 มีนาคม พ.ศ. 2566

การบรรเทาความเดือดร้อน (ฉีดพ่นละอองน้ำในพื้นที่) รวม 344,000 ลิตร

กิจกรรม	ส่วนราชการ	ผลการดำเนินงาน
ฉีดพ่นละอองน้ำเพิ่มความชุ่มชื้น โดยระบบพ่นละอองน้ำตามจุดต่างๆ	องค์การบริหาร ส่วนจังหวัดเชียงใหม่	20,000 ลิตร
ฉีดพ่นละอองน้ำ รดน้ำต้นไม้ ล้างทำความสะอาดบริเวณสถานที่ เพิ่มความชุ่มชื้นในอากาศ และลดฝุ่นละออง ขนาดเล็ก $PM_{2.5}$ ในพื้นที่	เทศบาลนครเชียงใหม่ -แขวงกาวิละ -แขวงนครพิงค์ -แขวงเม็งราย	36,000 ลิตร
	อ.สันป่าตอง -ทต.ยุหว่า -ทต.ทุ่งต้อม -ทต.บ้านหลวง -ทต.สันป่าตอง -อบต.มะขามหลวง	60,000 ลิตร
	อ.จอมทอง -ทต.บ้านหลวง -ทต.แม่สอย -ทต.ดอยแก้ว -ทต.จอมทอง -ทต.สบเตี๊ยะ -ทต.บ้านแปะ -อบต.ช่วงเปา	84,000 ลิตร
	อ.เมืองเชียงใหม่ -ทม.แม่เหียะ -ทต.หนองหอย -ทต.ท่าศาลา	36,000 ลิตร
	อ.สันกำแพง -ทม.ต้นเปา -ทต.ออนใต้ -ทต.ห้วยทราย -ทต.สันกำแพง -อบต.แช่ช้าง	60,000 ลิตร
	อ.แม่วาง -อบต.ทุ่งปี้ -อบต.บ้านกาด	๒๔,๐๐๐ ลิตร
	๗. อ.แม่แตง -ทต.แม่แตง -ทต.แม่หอพระ	๒๔,๐๐๐ ลิตร

อบจ.ติดตั้งระบบพ่นละอองน้ำทั้งหมด 6 จุด

จุดที่ 1 สะพานลอยหน้าโรงเรียนวัดพระนอนขอนม่วง
จุดที่ 2 หน้าสำนักงานองค์การบริหารส่วนจังหวัดเชียงใหม่
จุดที่ 3 สี่แยกข่วงสิงห์
จุดที่ 4 สี่แยกศาลเด็ก
จุดที่ 5 สะพานลอยหน้าตลาดสามแยก
จุดที่ 6 สะพานลอยหน้าห้างโลตัสหางดง

ใช้ปริมาณน้ำประมาณ 20,000 ลิตรต่อวัน

การดำเนินการป้องกันและแก้ไขปัญหาไฟป่า

การทำฝนหลวงเพื่อบรรเทาความเดือดร้อน

หน่วยปฏิบัติการฝนหลวงเคลื่อนที่เร็ว จ.เชียงใหม่ ขึ้นบินปฏิบัติการ ในภารกิจบรรเทาปัญหาหมอกควัน และไฟป่า

ลำดับที่	ว/ด/ป	ชนิดของ อากาศยาน	สังกัด	สถานที่ปฏิบัติภารกิจ	ผลการดำเนินงาน
1	12 มี.ค.2566	CASA 2 ลำ	กรมฝนหลวงและการบินเกษตร	จ.เชียงใหม่	มีฝนตกเล็กน้อยในพื้นที่ จ.ตาก (แม่สอด พบพระ)
2	13 มี.ค.2566	ไม่ปฏิบัติการฝนหลวง เนื่องจากท้องฟ้าปิดตลอดวัน และมีฝนพรำบริเวณสนามบิน และพื้นที่โดยรอบ			
3	14 มี.ค.2566	CASA 2 ลำ	กรมฝนหลวงและการบินเกษตร	จ.เชียงใหม่	มีฝนตกเล็กน้อย บริเวณพื้นที่ป่าไม้ เขตรอยต่อ จ.เชียงใหม่(อมก๋อย) และ จ.ตาก (สามเงา)
4	15 มี.ค.2566	CASA 1 ลำ	กรมฝนหลวงและการบินเกษตร	อ.เมืองฯ อ.แม่ริม อ.ฮอด อ.จอมทอง อ.อมก๋อย อ.แม่ออน	มีฝนตกในพื้นที่อำเภอฮอด และอำเภอจอมทอง
5	16 มี.ค.2566	CASA 2 ลำ	กรมฝนหลวงและการบินเกษตร	จ.เชียงใหม่	มีฝนตกปานกลาง ในพื้นที่ อำเภอแม่ริม

การดำเนินการป้องกันและแก้ไขปัญหาไฟป่า วันที่ 27 มีนาคม พ.ศ. 2566 (เช้า)

การเผชิญเหตุดับไฟป่า พบจำนวนจุดความร้อน 229 จุด ในพื้นที่จังหวัดเชียงใหม่

๕.๒ กิจกรรม “ผู้ว่าฯ พบปะประชาชน ๑ สัปดาห์ ๑ อำเภอ” (สำนักงานจังหวัดเชียงใหม่)

มติที่ประชุม .....
.....
.....

<u>ระเบียบวาระที่ ๖</u> **เรื่องเพื่อทราบและข่าวประชาสัมพันธ์ (โดยเอกสาร)**

๖.๑ ความก้าวหน้าของการขับเคลื่อนจังหวัดเชียงใหม่ เป็นจังหวัดคุณธรรม (สำนักงานวัฒนธรรมจังหวัดเชียงใหม่)

มติที่ประชุม .....

.....

.....

๖.๒ การรณรงค์แต่งกายด้วยผ้าไทยหรือผ้าพื้นเมือง ลายผ้าหงส์ในโคม ลายผ้าอัตลักษณ์ประจำจังหวัดเชียงใหม่ เนื่องในเทศกาลประเพณีสงกรานต์ (ป๋าเวณีปี๋ใหม่เมือง) ประจำปี ๒๕๖๖ (สำนักงานวัฒนธรรมจังหวัดเชียงใหม่)

มติที่ประชุม .....
.....
.....

๖.๓ ประชาสัมพันธ์ประเพณีสงกรานต์ของจังหวัดเชียงใหม่ ประจำปี ๒๕๖๖ (สำนักงานวัฒนธรรมจังหวัดเชียงใหม่)

การสระเกล้าดำหัว
ในป๋าเวณีปี๋ใหม่เมือง
สืบสานสงกรานต์วิถีไทย
ร่วมสานใจสู่สากล
๑๖ เมษายน ๒๕๖๖
"วันพญาวัน" หรือ "วันเถลิงศก"
"...ปี๋เก่าก็ล่วงไปแล้ว ปี๋ใหม่แก้วพญาวันก็มารอดเถิงมาเถิง..." สำนวนโวหารดังกล่าว
มักเป็นที่คุ้นชินของชาวล้านนาทุกเพศทุกวัยในห้วงเวลาแห่ง "ป๋าเวณีปี๋ใหม่เมือง" หรือที่คนทั่วไป

พระพุทธสิหิงค์
ในทุก ๆ ปี ช่วงเทศกาลสงกรานต์ จังหวัดเชียงใหม่จะมีการรื่นเริญ " พระพุทธสิหิงค์"
พระพุทธรูปคู่บ้านคู่เมือง แห่รอบเมืองเชียงใหม่ ให้ประชาชนได้สรงน้ำ สักการบูชา
และขอพร เพื่อความเป็นสิริมงคล พระพุทธสิหิงค์ เชียงใหม่ หรือ พระสิงห์
เป็นพระพุทธรูปปางมารวิชัย ขัดสมาธิเพชร หล่อด้วยสัมฤทธิ์ลงรักปิดทอง
ศิลปะเชียงแสนยุคแรก ที่มีพุทธลักษณะงดงามเปี่ยมศรัทธาเป็นอย่างยิ่ง
ประดิษฐานอยู่ในวิหารลายคำ วัดพระสิงห์วรมหาวิหาร จังหวัดเชียงใหม่
พระพุทธสิหิงค์องค์นี้ หลาย ๆ คนนิยมเรียกกันว่า "พระสิงห์" และถือเป็นพระพุทธรูป
สำคัญคู่บ้านคู่เมืองเชียงใหม่
การสักการะสระเกล้าดำหัว
ที่มา
การรดน้ำดำหัวหรือในวัฒนธรรมล้านนาเรียกว่า การสระเกล้าดำหัว ซึ่ง มีความหมายโดยนัย
คือ การขจัดสิ่งชั่วร้าย สิ่งมงคล ออกไป ในช่วงเทศกาลปีใหม่ หรือการขอขมาลาโทษต่อญาติผู้ใหญ่ พระเถระ บิดา มารดา ปู่ ย่า ตา ยาย
ซึ่งเป็นการแสดงออกถึงความกตัญญู ความเคารพนับถือ รวมไปถึงเป็นการถือโอกาสเชื่อมเรือน ถามไถ่สารทุกข์สุขดับญาติผู้ใหญ่
ที่อาจไม่ได้พบปะกันมาทั้งปีก็ด้วย
ความหมายและความสำคัญ

๖.๔ องค์ความรู้ประเพณี ๑๒ เดือนล้านนา ประจำเดือนเมษายน ๒๕๖๖ (เดือนเจ็ด) “ประเพณีสรงน้ำพระ” (สำนักงานวัฒนธรรมจังหวัดเชียงใหม่)

มติที่ประชุม .....

.....

.....

<u>ระเบียบวาระที่ ๗</u> เรื่องวาระงานสำคัญของจังหวัดเชียงใหม่ในเดือนเมษายน ๒๕๖๖

วันที่	เวลา	งาน	สถานที่
เดือนเมษายน ๒๕๖๖		รับเสด็จพระเจ้าวรวงศ์เธอ พระองค์เจ้าสิริภาจุฑาภรณ์ เป็นการส่วนพระองค์	ประทับแรม ณ เรือนรับรองที่ประทับ กองบิน ๔๑ อำเภอเมืองเชียงใหม่
๒ เมษายน ๒๕๖๖	๐๙.๐๐ น.	การจัดพิธีเฉลิมพระเกียรติสมเด็จพระกนิษฐาธิราชเจ้า กรมสมเด็จพระเทพรัตนราชสุดาฯ สยามบรมราชกุมารี เนื่องในโอกาสวันคล้ายวันพระราชสมภพ และวันอนุรักษ์มรดกไทย ๒ เมษายน ๒๕๖๖	ณ ห้องราชพฤกษ์ ศูนย์ประชุมและแสดงสินค้านานาชาติ เฉลิมพระเกียรติ ๗ รอบพระชนมพรรษา อำเภอเมืองเชียงใหม่
๖ เมษายน ๒๕๖๖	๐๙.๐๐ น.	การประกอบพิธีวันพระบาทสมเด็จพระพุทธยอดฟ้าจุฬาโลกมหาราช และวันที่ระลึกมหาจักรีบรมราชวงศ์ ประจำปี ๒๕๖๖	ณ ห้องราชพฤกษ์ ศูนย์ประชุมและแสดงสินค้านานาชาติ เฉลิมพระเกียรติ ๗ รอบพระชนมพรรษา อำเภอเมืองเชียงใหม่
๑๖ เมษายน ๒๕๖๖		การจัดกิจกรรมสืบสานป๋าเวณี “สระเกล้าดำหัวป๋อเมืองเจียงใหม่” ประจำปี ๒๕๖๖	จวนผู้ว่าราชการจังหวัดเชียงใหม่
๒๕ เมษายน ๒๕๖๖	๐๙.๐๐ น.	การประกอบพิธีวันคล้ายวันสวรรคตสมเด็จพระนเรศวรมหาราช ประจำปี ๒๕๖๖	ณ พระสถูปเจดีย์สมเด็จพระนเรศวรมหาราชานุสรณ์ ตำบลเมืองงาย อำเภอเชียงดาว
๒๗ เมษายน ๒๕๖๖	๐๙.๓๐ น.	การประชุมหัวหน้าส่วนราชการประจำจังหวัดเชียงใหม่ และการประชุมคณะกรมการจังหวัดเชียงใหม่ ครั้งที่ ๔/๒๕๖๖	ณ ห้องประชุมเฉลิมพระเกียรติ ๘๐ พรรษา ศูนย์ราชการจังหวัดเชียงใหม่ อำเภอเมืองเชียงใหม่
๒๘ เมษายน ๒๕๖๖	๑๕.๓๐ น.	พิธีเจริญพระพุทธมนต์ถวายพระพรชัยมงคลพระบาทสมเด็จพระเจ้าอยู่หัว สมเด็จพระนางเจ้าสิริกิติ์ พระบรมราชินีนาถ พระบรมราชชนนีพันปีหลวง และสมเด็จพระนางเจ้าฯ พระบรมราชินี ประจำเดือนเมษายน ๒๕๖๖	ณ วัดพระสิงห์ วรมหาวิหาร อำเภอเมืองเชียงใหม่

มติที่ประชุม .....
.....
.....