

ระเบียบวาระการประชุม  
หัวหน้าส่วนราชการประจำจังหวัดเชียงใหม่  
และการประชุมคณะกรรมการจังหวัดเชียงใหม่  
ครั้งที่ ๙/๒๕๖๕



## จากใจถึงใจ... ด้วยสายใยที่ผูกพัน

ในวันพฤหัสบดีที่ ๒๙ กันยายน เวลา ๐๙.๓๐ น.  
ณ ห้องประชุมเฉลิมพระเกียรติ ๘๐ พรรษา ศูนย์ราชการจังหวัดเชียงใหม่

**ระเบียบวาระการประชุม**  
**หัวหน้าส่วนราชการประจำจังหวัดเชียงใหม่และการประชุมคณะกรรมการจังหวัดเชียงใหม่**  
**ครั้งที่ ๙/๒๕๖๕**

ในวันพฤหัสบดีที่ ๒๙ กันยายน ๒๕๖๕ เวลา ๐๙.๓๐ น.  
 ณ ห้องประชุมเฉลิมพระเกียรติ ๘๐ พรรษา ศูนย์ราชการจังหวัดเชียงใหม่

**เรื่องระเบียบก่อนวาระประชุม**

๑. การสดมภ์ให้พระ (สำนักงานพระพุทธศาสนาจังหวัดเชียงใหม่)
๒. การมอบเกียรติบัตรและรางวัลต่าง ๆ
  - ๒.๑ การมอบทุนอุปการะเด็กกองทุนพัฒนาเด็กชนบทฯ เพื่อเฉลิมพระเกียรติสมเด็จพระนางเจ้าสิริกิติ์ พระบรมราชินีนาถ พระบรมราชชนนีพันปีหลวง เนื่องในโอกาสมหามงคลเฉลิมพระชนมพรรษา ๙๐ พรรษา ๑๒ สิงหาคม ๒๕๖๕ จำนวน ๔๐ ทุน (สำนักงานพัฒนาชุมชนจังหวัดเชียงใหม่)
  - ๒.๒ การมอบโล่รางวัลสิ่งทองให้แก่ผู้นำกิจกรรมพัฒนาชุมชนดีเด่น ประจำปี ๒๕๖๕ จำนวน ๓ ประเภท รวม ๓ รางวัล (สำนักงานพัฒนาชุมชนจังหวัดเชียงใหม่)
  - ๒.๓ การมอบเกียรติบัตรโครงการคัดเลือกองค์กรปกครองส่วนท้องถิ่นที่มีผลงานเป็นที่ประจักษ์ด้านการป้องกัน ควบคุมโรคพิษสุนัขบ้า ภายใต้โครงการสัตว์ปลอดโรค คนปลอดภัย จากโรคพิษสุนัขบ้า ตามพระปณิธานศาสตราจารย์ ดร.สมเด็จพระเจ้าน้องนางเธอ เจ้าฟ้าจุฬาภรณวลัยลักษณ์ อัครราชกุมารี กรมพระศรีสวางควัฒน วรขัตติยราชนารี ประจำปีงบประมาณ พ.ศ. ๒๕๖๕ (Thailand Rabies Awards 2022) จำนวน ๓ รางวัล (สำนักงานปศุสัตว์จังหวัดเชียงใหม่)
  - ๒.๔ การมอบใบประกาศเกียรติคุณให้บุคลากรฝ่ายปกครองที่ปฏิบัติหน้าที่จนได้รับการรับรองมาตรฐานการให้บริการของศูนย์ราชการสะดวก (GECC) ประจำปี พ.ศ. ๒๕๖๕ จำนวน ๗ ราย (ที่ทำการปกครองจังหวัดเชียงใหม่)
  - ๒.๕ โครงการร้านอาหารวัตถุประสงค์ปลอดภัยเลือกใช้สินค้า Q (Q Restaurant) จังหวัดเชียงใหม่ ประจำปีงบประมาณ พ.ศ.๒๕๖๕ จำนวน ๒ ร้าน (สำนักงานเกษตรและสหกรณ์จังหวัดเชียงใหม่)
  - ๒.๖ การมอบรางวัลครอบครัวร่วมเย็นและบุคคลดีเด่นด้านการพัฒนาครอบครัว ประจำปี ๒๕๖๕ จังหวัดเชียงใหม่ จำนวน ๓ ครอบครัว (สำนักงานพัฒนาสังคมและความมั่นคงของมนุษย์จังหวัดเชียงใหม่)
๓. แนะนำหัวหน้าส่วนราชการที่ย้ายมาดำรงตำแหน่ง ณ จังหวัดเชียงใหม่
  - ๓.๑ นายธรรมรัตน์ บัญสูง  
 ตำแหน่งปัจจุบัน ผู้อำนวยการศูนย์วิทยาศาสตร์การแพทย์ที่ ๑ เชียงใหม่  
 ตำแหน่งเดิม ผู้อำนวยการศูนย์วิทยาศาสตร์การแพทย์ที่ ๔ สระบุรี
๔. ประมวลภาพกิจกรรมประจำเดือนกันยายน ๒๕๖๕ (สำนักงานประชาสัมพันธ์จังหวัดเชียงใหม่)

**ระเบียบวาระที่ ๑** เรื่อง ประธานแจ้งให้ที่ประชุมทราบ

**ระเบียบวาระที่ ๒** เรื่อง แนวทางการปฏิบัติราชการและข้อสั่งการ

- ๒.๑ ผู้ว่าราชการจังหวัดเชียงใหม่ (นายประจัญ ประจัญสกุล)
- ๒.๒ รองผู้ว่าราชการจังหวัดเชียงใหม่ (นายวรรณ บุญนราช)
- ๒.๓ รองผู้ว่าราชการจังหวัดเชียงใหม่ (นายศักดิ์ชัย คุณานวัฒน์ชัยเดช)
- ๒.๔ รองผู้ว่าราชการจังหวัดเชียงใหม่ (นายวรวิทย์ ชัยสวัสดิ์)
- ๒.๕ รองผู้ว่าราชการจังหวัดเชียงใหม่ (นายวีระพันธ์ ตีอ่อน)

**ระเบียบวาระที่ ๓** เรื่อง รับรองรายงานการประชุมหัวหน้าส่วนราชการประจำจังหวัดเชียงใหม่ ครั้งที่ ๘/๒๕๖๕ เมื่อวันที่ ๓๐ สิงหาคม ๒๕๖๕

**ระเบียบวาระที่ ๔** เรื่อง สืบเนื่องจากการประชุมครั้งที่ผ่านมา

**ระเบียบวาระที่ ๕** เรื่อง เพื่อทราบและถือปฏิบัติ

**๕.๑ ด้านเศรษฐกิจ**

๕.๑.๑ สรุปการเบิกจ่ายงบประมาณในภาพรวมของจังหวัดเชียงใหม่ ประจำปีงบประมาณ พ.ศ. ๒๕๖๕ (สำนักงานคลังจังหวัดเชียงใหม่)

๕.๑.๒ การดำเนินโครงการตามแผนปฏิบัติราชการประจำปีของจังหวัดเชียงใหม่ ประจำปีงบประมาณ พ.ศ. ๒๕๖๕ (สำนักงานจังหวัดเชียงใหม่)

๕.๑.๓ การดำเนินโครงการตามแผนปฏิบัติราชการประจำปีของกลุ่มจังหวัดภาคเหนือตอนบน ๑ ประจำปีงบประมาณ พ.ศ. ๒๕๖๕ (กลุ่มงานบริหารยุทธศาสตร์กลุ่มจังหวัดภาคเหนือตอนบน ๑)

๕.๑.๔ การส่งจ่ายบำเหน็จบำนาญ กรณีเกษียณอายุราชการประจำปีงบประมาณ พ.ศ. ๒๕๖๕ และปรับปรุงแนวปฏิบัติเกี่ยวกับการเบิกเงินค่ารักษาพยาบาล กรณีเข้ารับการรักษาพยาบาลประเภทผู้ป่วยใน (สำนักงานคลังเขต ๕)

**๕.๒ ด้านกิจการพิเศษ**

๕.๒.๑ การจัดงานโครงการเสนาใจไทยทั้งชาติ เดิน วิ่ง ปั่น ป้องกันอัมพาต ครั้งที่ ๘ เฉลิมพระเกียรติ (สำนักงานการท่องเที่ยวและกีฬาจังหวัดเชียงใหม่)

**๕.๓ ด้านความมั่นคง**

๕.๓.๑ สถานการณ์โรคสำคัญจังหวัดเชียงใหม่ เดือนกันยายน ๒๕๖๕ (สำนักงานสาธารณสุขจังหวัดเชียงใหม่)

๕.๓.๒ สถานการณ์ภัยพิบัติและการให้ความช่วยเหลือ (สำนักงานป้องกันและบรรเทาสาธารณภัยจังหวัดเชียงใหม่)

**๕.๔ ด้านสังคม**

-

**๕.๕ นำเสนอโดยเอกสาร**

-

**ระเบียบวาระที่ ๒ เรื่องวาระงานสำคัญของจังหวัดเชียงใหม่ในเดือนตุลาคม ๒๕๖๕**

วันที่	เวลา	งาน	สถานที่
๑ ตุลาคม ๒๕๖๕	๑๔.๓๐ น.	การจัดพิธีวันคล้ายวันสวรรคตของพระบาทสมเด็จพระจอมเกล้าเจ้าอยู่หัว ประจำปี ๒๕๖๕	ห้องราชพฤกษ์ ศูนย์ประชุมและแสดง สินค้านานาชาติ เฉลิมพระเกียรติ ๗ รอบ พระชนมพรรษา
๑๐ ตุลาคม ๒๕๖๕	๑๕.๐๐ น.	พิธีแสดงพระธรรมเทศนา “อภินนัตถจรกถา” เฉลิมพระธรรมบารมีสมเด็จพระนางเจ้าสิริกิติ์ พระบรมราชินีนาถ พระบรมราชชนนีพันปีหลวง	วัดพระสิงห์วรมหาวิหาร อำเภอเมืองเชียงใหม่
๑๓ ตุลาคม ๒๕๖๕		การจัดพิธีวันคล้ายวันสวรรคตพระบาทสมเด็จพระบรมชนกาธิเบศร มหาภูมิพลอดุลยเดชมหาราช บรมนาถบพิตร ประจำปี ๒๕๖๕	ศูนย์ประชุมและแสดง สินค้านานาชาติ เฉลิมพระเกียรติ ๗ รอบ พระชนมพรรษา
๒๒ ตุลาคม ๒๕๖๕		พระเจ้าวรวงศ์เธอ พระองค์เจ้าโสมสวลี กรมหมื่นสุทธนารีนาถ โปรดให้ หม่อมหลวงสรลณี กิติยากร เป็นผู้แทนพระองค์ ไปในการบำเพ็ญพระกุศลถวายผ้าพระกฐิน	วัดอุดมมงคล ตำบลแม่ข่า อำเภอฝาง และวัดพระธาตุ- ดอยเวียงชัยมงคล ตำบลโหล่งขอด อำเภอพร้าว
๒๓ ตุลาคม ๒๕๖๕	๐๙.๐๐ น.	การจัดพิธีวันคล้ายวันสวรรคตพระบาทสมเด็จพระจุลจอมเกล้าเจ้าอยู่หัว	อนุสาวรีย์พระบาทสมเด็จพระจุลจอมเกล้าเจ้าอยู่หัว ศูนย์ราชการจังหวัดเชียงใหม่
๒๗ ตุลาคม ๒๕๖๕		พระเจ้าวรวงศ์เธอ พระองค์เจ้าสิริภาจุฑาภรณ์ เสด็จไปทรงเป็นประธานพิธีบวงสรวงหออาร์ักษ์ (เสี้ยววัด)	วัดธาราธิปไตยชัยประดิษฐ์ อำเภอแม่แตง
๒๘ ตุลาคม ๒๕๖๕	๐๘.๐๐ น.	การประชุมนายอำเภอ หัวหน้าส่วนราชการและ รัฐวิสาหกิจในสังกัดกระทรวงมหาดไทย	ห้องประชุมเฉลิมพระเกียรติ ๘๐ พรรษา ศูนย์ราชการ
	๐๙.๓๐ น.	การประชุมหัวหน้าส่วนราชการประจำจังหวัดเชียงใหม่ และการประชุมคณะกรรมการจังหวัดเชียงใหม่ ครั้งที่ ๑๐/๒๕๖๕	ห้องประชุมเฉลิมพระเกียรติ ๘๐ พรรษา ศูนย์ราชการ
	๑๓.๐๐ น.	การประชุมคณะกรรมการศูนย์อำนวยการป้องกันและ ปราบปรามยาเสพติดจังหวัดเชียงใหม่	ห้องประชุมเฉลิมพระเกียรติ ๘๐ พรรษา ศูนย์ราชการ
๒๙ ตุลาคม ๒๕๖๕		พระเจ้าวรวงศ์เธอ พระองค์เจ้าสิริภาจุฑาภรณ์ เสด็จไปทรงเป็นประธานถวายผ้าจุลกฐิน	วัดธาราธิปไตยชัยประดิษฐ์ อำเภอแม่แตง

## ระเบียบวาระที่ ๗ เรื่องอื่น ๆ

๗.๑ การมอบข้อคิดเห็นของการปฏิบัติราชการของข้าราชการที่จะเกษียณอายุราชการ  
ประจำปีงบประมาณ พ.ศ. ๒๕๖๕

ลำดับ	ชื่อ นามสกุล	ตำแหน่ง
๑.	นายประจัญ ปรัชญ์สกุล	ผู้ว่าราชการจังหวัดเชียงใหม่
๒.	นางสาวศรีไพร ทองสินธุ์	ผู้อำนวยการสำนักตรวจเงินแผ่นดินจังหวัดเชียงใหม่
๓.	นายเจริญ สีวโย	พัฒนาการจังหวัดเชียงใหม่
๔.	นายสุภาพ ชมภูมิ่ง	ผู้อำนวยการศูนย์เทคโนโลยีสารสนเทศและการสื่อสาร เขต ๗ เชียงใหม่
๕.	นายอภิชาติ เหมือนมนัส	นายอำเภอเมืองเชียงใหม่
๖.	นายจิระชาติ ชี้อตระกูล	นายอำเภอฝาง
๗.	นายสิทธิ์ วงศ์มาน	นายอำเภอฮอด
๘.	นางจรีรัตน์ ใจแข็ง	ผู้อำนวยการสำนักงานพระพุทธศาสนาจังหวัดเชียงใหม่
๙.	นายวิจารณ์ ขุนเสถียร	ผู้อำนวยการสำนักงานทางหลวงที่ ๑
๑๐.	นายบุญล้ำ จันบรรจง	ผู้อำนวยการสำนักงานเจ้าท่าภูมิภาคที่ ๑
๑๑.	นายนาวิน อินทจักร	ผู้อำนวยการสำนักงานส่งเสริมและพัฒนาการเกษตรที่ ๖ จังหวัดเชียงใหม่
๑๒.	นายนิพนธ์ บุญมี	ผู้อำนวยการศูนย์วิจัยข้าวเชียงใหม่
๑๓.	นายสุรชัย สุดสาคร	ผู้อำนวยการศูนย์เมล็ดพันธุ์ข้าวเชียงใหม่
๑๔.	นายธวัช เพ่งพินิจ	ผู้อำนวยการสำนักงานศุลกากรภาคที่ ๓
๑๕.	นายอิสระ ศิริไสยาสน์	ผู้อำนวยการสำนักงานทรัพยากรธรรมชาติและสิ่งแวดล้อมจังหวัดเชียงใหม่
๑๖.	นายสมคิด ปริมิตร	ผู้บัญชาการเรือนจำกลางเชียงใหม่
๑๗.	นางสาวสุมาลี ญาณภาพ	ผู้อำนวยการศูนย์ฝึกและอบรมเด็กและเยาวชน เขต ๗
๑๘.	นายสมพงศ์ พรหมจันทร์	ผู้อำนวยการสำนักงานเขตพื้นที่การศึกษาประถมศึกษาเชียงใหม่ เขต ๑
๑๙.	นายสุทธิชัย เดชสุวรรณนิธิ	ผู้อำนวยการสำนักงานเขตพื้นที่การศึกษาประถมศึกษาเชียงใหม่ เขต ๒
๒๐.	นายสุทธิดิล พุทธรักษ์	ผู้อำนวยการสำนักงานเขตพื้นที่การศึกษามัธยมศึกษาเชียงใหม่
๒๑.	นางอัจฉรา สันธนาภรณ์	ผู้อำนวยการสำนักงานพัฒนาเศรษฐกิจและสังคมภาคเหนือ
๒๒.	นางสุรางค์รัตน์ ณ ลำปาง	หัวหน้าสถานีกาชาดที่ ๓ เชียงใหม่
๒๓.	นางสาวอรุณี โปธา	หัวหน้าหน่วยตรวจสอบภายในจังหวัดเชียงใหม่

## เรื่องระเบียบก่อนวาระประชุม

๑. การสดมภ์ไหว้พระ (สำนักงานพระพุทธศาสนาจังหวัดเชียงใหม่)
๒. การมอบเกียรติบัตรและรางวัลต่าง ๆ
  - ๒.๑ การมอบทุนอุปการะเด็กกองทุนพัฒนาเด็กชนบทฯ เพื่อเฉลิมพระเกียรติสมเด็จพระนางเจ้าสิริกิติ์ พระบรมราชินีนาถ พระบรมราชชนนีพันปีหลวง เนื่องในโอกาสมหามงคลเฉลิมพระชนมพรรษา ๙๐ พรรษา ๑๒ สิงหาคม ๒๕๖๕ จำนวน ๔๐ ทุน (สำนักงานพัฒนาชุมชนจังหวัดเชียงใหม่)
  - ๒.๒ การมอบโล่รางวัลสิ่งทองให้แก่ผู้นำกิจกรรมพัฒนาชุมชนดีเด่น ประจำปี ๒๕๖๕ จำนวน ๓ ประเภท รวม ๓ รางวัล (สำนักงานพัฒนาชุมชนจังหวัดเชียงใหม่)
  - ๒.๓ การมอบเกียรติบัตรโครงการคัดเลือกองค์กรปกครองส่วนท้องถิ่นที่มีผลงานเป็นที่ประจักษ์ด้านการป้องกัน ควบคุมโรคพิษสุนัขบ้า ภายใต้โครงการสัตว์ปลอดโรค คนปลอดภัย จากโรคพิษสุนัขบ้า ตามพระปณิธานศาสตราจารย์ ดร.สมเด็จเจ้าฟ้าฯ กรมพระศรีสวางควัฒน วรขัตติยราชนารี ประจำปีงบประมาณ พ.ศ. ๒๕๖๕ (Thailand Rabies Awards 2022) จำนวน ๓ รางวัล (สำนักงานปศุสัตว์จังหวัดเชียงใหม่)
  - ๒.๔ การมอบใบประกาศเกียรติคุณให้บุคลากรฝ่ายปกครองที่ปฏิบัติหน้าที่จนได้รับการรับรองมาตรฐานการให้บริการของศูนย์ราชการสะดวก (GECC) ประจำปี พ.ศ. ๒๕๖๕ จำนวน ๗ ราย (ที่ทำการปกครองจังหวัดเชียงใหม่)
  - ๒.๕ โครงการร้านอาหารวัตถุดิบปลอดภัยเลือกใช้สินค้า Q (Q Restaurant) จังหวัดเชียงใหม่ ประจำปีงบประมาณ พ.ศ.๒๕๖๕ จำนวน ๒ ร้าน (สำนักงานเกษตรและสหกรณ์จังหวัดเชียงใหม่)
  - ๒.๖ การมอบรางวัลครอบครัวร่วมเย็นและบุคคลดีเด่นด้านการพัฒนาครอบครัว ประจำปี ๒๕๖๕ จังหวัดเชียงใหม่ จำนวน ๓ ครอบครัว (สำนักงานพัฒนาสังคมและความมั่นคงของมนุษย์จังหวัดเชียงใหม่)
๓. แนะนำหัวหน้าส่วนราชการที่ย้ายมาดำรงตำแหน่ง ณ จังหวัดเชียงใหม่
  - ๓.๑ นายธรรมรัตน์ บุญสูง  
ตำแหน่งปัจจุบัน ผู้อำนวยการศูนย์วิทยาศาสตร์การแพทย์ที่ ๑ เชียงใหม่  
ตำแหน่งเดิม ผู้อำนวยการศูนย์วิทยาศาสตร์การแพทย์ที่ ๔ สระบุรี
๔. ประมวลภาพกิจกรรมประจำเดือนกันยายน ๒๕๖๕ (สำนักงานประชาสัมพันธ์จังหวัดเชียงใหม่)

ระเบียบวาระที่ ๑ เรื่อง ประธานแจ้งให้ที่ประชุมทราบ

มติที่ประชุม .....

.....

.....

**ระเบียบวาระที่ ๒ เรื่อง แนวทางการปฏิบัติราชการและข้อสั่งการ**

- ๒.๑ ผู้ว่าราชการจังหวัดเชียงใหม่ (นายประจัญ ปรัชญ์สกุล)
- ๒.๒ รองผู้ว่าราชการจังหวัดเชียงใหม่ (นายวรรณาน บัญญุณราช)
- ๒.๓ รองผู้ว่าราชการจังหวัดเชียงใหม่ (นายศักดิ์ชัย คุณานวัฒน์ชัยเดช)
- ๒.๔ รองผู้ว่าราชการจังหวัดเชียงใหม่ (นายวรวิทย์ ชัยสวัสดิ์)
- ๒.๕ รองผู้ว่าราชการจังหวัดเชียงใหม่ (นายวีระพันธ์ ตีอ่อน)

มติที่ประชุม .....

.....

.....



**ระเบียบวาระที่ ๓ เรื่อง รับรองรายงานการประชุมหัวหน้าส่วนราชการประจำจังหวัดเชียงใหม่  
ครั้งที่ ๘/๒๕๖๕ เมื่อวันที่ ๓๐ สิงหาคม ๒๕๖๕**

หัวหน้าสำนักงานจังหวัดเชียงใหม่ ตามที่จังหวัดเชียงใหม่ได้จัดประชุมหัวหน้าส่วนราชการประจำจังหวัดเชียงใหม่ และการประชุมคณะกรรมการจังหวัดเชียงใหม่ ครั้งที่ ๘/๒๕๖๕ เมื่อวันที่ ๓๐ สิงหาคม ๒๕๖๕ เวลา ๐๙.๓๐ น. ณ ห้องประชุมเฉลิมพระเกียรติ ๘๐ พรรษา ศูนย์ราชการจังหวัดเชียงใหม่ อำเภอเมืองเชียงใหม่ จังหวัดเชียงใหม่ นั้น

เลขานุการได้จัดทำรายงานการประชุม ประกอบด้วยเอกสาร ๒๖ หน้า โดยมี นายประจัญ ปรังญ์สกุล ผู้ว่าราชการจังหวัดเชียงใหม่ เป็นประธานการประชุม ซึ่งได้นำลงเผยแพร่ในเว็บไซต์จังหวัดเชียงใหม่ [www.chiangmai.go.th](http://www.chiangmai.go.th) หัวข้อ ประชุมหัวหน้าส่วนราชการ และระบบสำนักงานอิเล็กทรอนิกส์จังหวัดเชียงใหม่ เพื่อให้หัวหน้าส่วนราชการทุกท่านได้ดำเนินการตรวจสอบรายงานการประชุม หัวหน้าส่วนราชการประจำจังหวัดเชียงใหม่ และการประชุมคณะกรรมการจังหวัดเชียงใหม่ ครั้งที่ ๘/๒๕๖๕ เป็นที่เรียบร้อยแล้ว จึงขอให้ที่ประชุมพิจารณารับรองรายงานการประชุม

รายงานการประชุมหน้าถัดไป

มติที่ประชุม .....

.....

.....

## สำเนา

### รายงานการประชุม

หัวหน้าส่วนราชการประจำจังหวัดเชียงใหม่และการประชุมคณะกรรมการจังหวัดเชียงใหม่  
ครั้งที่ ๘/๒๕๖๕

ในวันอังคารที่ ๓๐ สิงหาคม ๒๕๖๕ เวลา ๐๙.๓๐ น.

ณ ห้องประชุมเฉลิมพระเกียรติ ๘๐ พรรษา ศูนย์ราชการจังหวัดเชียงใหม่

กรมการจังหวัดเชียงใหม่ ผู้บริหารและหัวหน้าส่วนราชการที่เข้าประชุม

กรมการจังหวัดเชียงใหม่

๑.	นายประจัญ	ปรัชญ์สกุล	ผู้ว่าราชการจังหวัดเชียงใหม่	ประธานการประชุม
๒.	นายประสงค์	หล้าอ่อน	ปลัดจังหวัดเชียงใหม่	
๓.	นายวีรพงศ์	ฤทธิรอด	หัวหน้าสำนักงานจังหวัดเชียงใหม่	
๔.	พ.ต.อ.ไพศาล	นันทา	(แทน) ผู้บังคับการตำรวจภูธรจังหวัดเชียงใหม่	
๕.	นายต่อพงษ์	ลิ้มสกุล	(แทน) อัยการจังหวัดเชียงใหม่	
๖.	นางสาวชนิสสา	ชมศิลป์	ประชาสัมพันธ์จังหวัดเชียงใหม่	
๗.	พ.อ.กานต์	ศิริณฐิตาภกร	สัสดีจังหวัดเชียงใหม่	
๘.	นางลักษณา	พงศ์ภิญโญโอภาส	(แทน) คลังจังหวัดเชียงใหม่	
๙.	นายจักรพงษ์	สิทธิหล่อ	(แทน) ท่องเที่ยวและกีฬาจังหวัดเชียงใหม่	
๑๐.	นางจิราพร	เชาวน์ประยुर	ยามาโมไต	พัฒนาสังคมและความมั่นคงของมนุษย์จังหวัดเชียงใหม่
๑๑.	นายนิทัศน์	ปัญญา		เกษตรและสหกรณ์จังหวัดเชียงใหม่
๑๒.	นายพงษ์พันธ์	บูรณะกิติ	(แทน) ผู้อำนวยการสำนักทางหลวงที่ ๑ (เชียงใหม่)	
๑๓.	นายพนธกร	เอกสุวรรณ	(แทน) ผู้อำนวยการสำนักงานทรัพยากรธรรมชาติและสิ่งแวดล้อมจังหวัดเชียงใหม่	
๑๔.	นางธีราพร	วิจิตปัญญา		สถิติจังหวัดเชียงใหม่
๑๕.	นายชำนาญ	กายประสิทธิ์		พลังงานจังหวัดเชียงใหม่
๑๖.	นางพนิดา	วานิชรัตน์		พาณิชย์จังหวัดเชียงใหม่
๑๗.	นางศิริพร	ศิริโสตา		ผู้อำนวยการสำนักงานคุมประพฤติจังหวัดเชียงใหม่
๑๘.	นางนภวรรณ	โกละกะ		แรงงานจังหวัดเชียงใหม่
๑๙.	นางสิริรัตน์	โอภาพ		วัฒนธรรมจังหวัดเชียงใหม่
๒๐.	นายบรรเลง	สุปี	(แทน) ศึกษาธิการจังหวัดเชียงใหม่	
๒๑.	นายแพทย์ วัลลภ	จำนงประสาทพร	(แทน) นายแพทย์สาธารณสุขจังหวัดเชียงใหม่	
๒๒.	นายสงกรานต์	มูลวิจิตร	(แทน) อุตสาหกรรมจังหวัดเชียงใหม่	

หัวหน้าส่วนราชการ

สังกัดกระทรวงมหาดไทย

๒๓.	นายศักดิ์ชัย	คุณานุกัณฑ์ชัยเดช	รองผู้ว่าราชการจังหวัดเชียงใหม่	
๒๔.	นายชัยรัตน์	ภู่นพมาศ	เจ้าพนักงานที่ดินจังหวัดเชียงใหม่	
๒๕.	นายเจริญ	สีวาโย	พัฒนาการจังหวัดเชียงใหม่	
๒๖.	นายวัชร	การะยะ	(แทน) โยธาธิการและผังเมืองจังหวัดเชียงใหม่	

๒๗. นายอรุณ...

๒๗.	นายอรุณ	ปิ่นตา	หัวหน้าสำนักงานป้องกันและบรรเทาสาธารณภัยจังหวัด เชียงใหม่
๒๘.	นายวิษณุ	วิทย์วรวัฒน์	ท้องถิ่นจังหวัดเชียงใหม่
๒๙.	นายสุภาพ	ชมภูมิ่ง	ผู้อำนวยการศูนย์เทคโนโลยีสารสนเทศและการสื่อสารเขต ๗ เชียงใหม่
๓๐.	นายสันติ	อินทนิล	(แทน) นายอำเภอเมืองเชียงใหม่
๓๑.	นายศิวะ	ธมิกานนท์	นายอำเภอสันทราย
๓๒.	นายธนภฤต	ฉันทะจำรัสศิลป์	นายอำเภอดอยสะเก็ด
๓๓.	นายเลอยศ	พุทธชินรสสกุล	นายอำเภอสารภี
๓๔.	นายภิญโญ	พัศศรีพันธุ์	นายอำเภอสันกำแพง
๓๕.	นายภักดิ์	ขันธหิรัญ	นายอำเภอแม่ริม
๓๖.	นายชัยณรงค์	นันทาสาย	นายอำเภอแม่แตง
๓๗.	นายทรงศักดิ์	วลัยใจ	นายอำเภอพร้าว
๓๘.	นายสังัด	บุรณภักดิ์โชติ	นายอำเภอเชียงดาว
๓๙.	นายจิระชาติ	ชื้อตระกูล	นายอำเภอฝาง
๔๐.	นายชลิต	ทิพย์คำ	นายอำเภอแม่ออน
๔๑.	นางวาสนา	บุญธรรมช่วย	นายอำเภอดอยหล่อ
๔๒.	นายสิทธิศักดิ์	อภิกุลชัยสุทธิ	นายอำเภอแม่เมาะ
๔๓.	ว่าที่ ร.ต.บำรุงเกียรติ	วินัยพานิช	นายอำเภอหางดง
๔๔.	นางสาวภัสร์ภรณ์	ทาวดี	(แทน) นายอำเภอสันป่าตอง
๔๕.	นางจริยา	วงศ์สุวรรณ	(แทน) นายอำเภอจอมทอง
๔๖.	นางสาวพัทธนันท์	พิทาคำ	นายอำเภอแม่แจ่ม
๔๗.	นายณัฐกร	ภัทรพนธ์	นายอำเภอสะเมิง
๔๘.	นายสิทธิ์	วงศ์มาน	นายอำเภอฮอด
๔๙.	นายอภิรักษ์	เลาหะกุล	(แทน) นายอำเภออมก๋อย
๕๐.	นายสุทธิชัย	ตรีศีลสัตย์	(แทน) นายอำเภอดอยเต่า
๕๑.	นายถนอม	กฤษแก้ว	นายอำเภอเวียงแหง
๕๒.	นายวัชระ	เทพกัน	นายอำเภอไชยปราการ
๕๓.	นายพีระศักดิ์	ธีรบดี	นายอำเภอแม่วาง
๕๔.	นายปณิธาน	แก้วดีบ	(แทน) นายอำเภอภักดีชุมพล
๕๕.	นายศราวุธ	ทั้งดิน	ป้องกันจังหวัดเชียงใหม่
๕๖.	นางศิริพร	รือเรือง	ผู้อำนวยการกลุ่มงานศูนย์ดำรงธรรม สำนักงานจังหวัดเชียงใหม่
๕๗.	นายพิพัฒน์พงษ์	พุทธวงศ์	ผู้อำนวยการกลุ่มงานอำนวยการ สำนักงานจังหวัดเชียงใหม่
๕๘.	นางจารุณี	จตุวรรณ	(แทน) หัวหน้าหน่วยตรวจสอบภายในจังหวัดเชียงใหม่
๕๙.	นางสาวดวงกมล	โกศลกาญจน์	ผู้อำนวยการกลุ่มงานบริหารทรัพยากรบุคคล สำนักงานจังหวัด เชียงใหม่
๖๐.	นายธนากร	พรหมดวง	ผู้อำนวยการกลุ่มงานบริหารยุทธศาสตร์กลุ่มจังหวัดภาคเหนือ ตอนบน ๑

ส่งถัด...

**สังกัดสำนักงานอัยการสูงสุด**

๖๑. นางศศิธร จิริฐิติเจริญ  
๖๒. นางสาวศรีสมวงศ์ ธรรมศิริ

อัยการจังหวัดคดีศาลแขวงเชียงใหม่

อัยการจังหวัดคดีเยาวชนและครอบครัวจังหวัดเชียงใหม่

**สังกัดสำนักงานพระพุทธศาสนาแห่งชาติ**

๖๓. นางจุรีรัตน์ ใจแข็ง

ผู้อำนวยการสำนักงานพระพุทธศาสนาจังหวัดเชียงใหม่

**สังกัดสำนักงานตำรวจแห่งชาติ**

๖๔. พ.ต.อ.ฐิติพงศ์ เจนนิกจเจริญชัย  
๖๕. พ.ต.ต.ณัฐพล ทาซุ่ม  
๖๖. พ.ต.ท.ธีรศักดิ์ หอมมาก  
๖๗. พ.ต.ท.หญิง ศิริกุล สว่างโรรส

(แทน) ผู้บังคับการตำรวจตระเวนชายแดนภาค ๓

(แทน) ผู้กำกับการตำรวจตระเวนชายแดนที่ ๓๓

(แทน) ผู้กำกับการด่านตรวจคนเข้าเมืองท่าอากาศยานเชียงใหม่

(แทน) ผู้กำกับการตรวจคนเข้าเมืองจังหวัดเชียงใหม่

**สังกัดสำนักนายกรัฐมนตรี**

๖๘. นายแสงทอง อนันต์ภักดิ์  
๖๙. นางเหมือนใจ วงศ์ใหญ่  
๗๐. นางสาวเดือน อินต๊ะ

ผู้อำนวยการสำนักประชาสัมพันธ์เขต ๓

ผู้อำนวยการสถานีวิทยุโทรทัศน์แห่งประเทศไทย จังหวัดเชียงใหม่

(แทน) ผู้อำนวยการสถานีวิทยุกระจายเสียงแห่งประเทศไทย จังหวัดเชียงใหม่

๗๑. ร.อ.หญิง ชิมภาสินี บุญรอด

(แทน) รองผู้อำนวยการรักษาความมั่นคงภายในจังหวัดเชียงใหม่ (ทหาร)

๗๒. นายวรชาติ ชูชม

ผู้อำนวยการศูนย์เศรษฐกิจการลงทุนภาคที่ ๑

**สังกัดกระทรวงกลาโหม**

๗๓. พ.อ.โสภา จอกลอย  
๗๔. ร.ท.สุพธิศักดิ์ แสงสว่าง

(แทน) ผู้บัญชาการมณฑลทหารบกที่ ๓๓

ผู้อำนวยการสถานีวิทยุจากทหารเรือ ส.ทร.๑๑ เชียงใหม่

**สังกัดกระทรวงการคลัง**

๗๕. นางสาววาสนา สมมุติ  
๗๖. นายกรจักร ชูทิพย์  
๗๗. นางนิษฐ์วดี ทวีจิระวัฒน์  
๗๘. นางวิไลวรรณ ชันทะยา  
๗๙. นายชินนิวัฒน์ มูลฐี  
๘๐. นางวาทีณี วงศ์สงคราม  
๘๑. นายอำนาจ เรืองแสง  
๘๒. นางกาญจนา ศรีคราม  
๘๓. นางสาวลักษมีกานต์ กาบคำ  
๘๔. นายพิชิต มิ่งขวัญ  
๘๕. นายไชยทัต นิวาตะบุตร

คลังเขต ๕

ธนารักษ์พื้นที่เชียงใหม่

(แทน) ผู้อำนวยการสำนักงานสรรพสามิตภาคที่ ๕

(แทน) สรรพสามิตพื้นที่เชียงใหม่

(แทน) สรรพากรภาค ๘

(แทน) สรรพากรพื้นที่เชียงใหม่ ๑

สรรพากรพื้นที่เชียงใหม่ ๒

ผู้อำนวยการสำนักงาน คปภ. ภาค ๑ (เชียงใหม่)

(แทน) ผู้อำนวยการสำนักงานศุลกากรภาคที่ ๓

(แทน) นายด่านศุลกากรท่าอากาศยานเชียงใหม่

นายด่านศุลกากรเชียงดาว

**สังกัดกระทรวงการต่างประเทศ**

๘๖. นางสาวรณพพัฒน์ กปิถลัย

หัวหน้าสำนักงานหนังสือเดินทางชั่วคราวเชียงใหม่

**สังกัดกระทรวงการท่องเที่ยวและกีฬา**

๘๗. ผศ.พิมภา อิ่มสำราญรัชต์

(แทน) รองอธิการบดีมหาวิทยาลัยการกีฬาแห่งชาติ ประจำวิทยาเขตเชียงใหม่

๘๘.	นางสาวสุลัดดา	ศรุตติลาวัฒน์	ผู้อำนวยการการท่องเที่ยวแห่งประเทศไทย สำนักงานเชียงใหม่
๘๙.	นายก่อพงศ์	นَابุญจิตต์	ผู้อำนวยการสำนักงานการกีฬาแห่งประเทศไทยจังหวัดเชียงใหม่
<b>สังกัดกระทรวงการพัฒนาสังคมและความมั่นคงของมนุษย์</b>			
๙๐.	นายธนู	ธิแก้ว	ผู้อำนวยการสำนักงานส่งเสริมและสนับสนุนวิชาการ ๙ เชียงใหม่
๙๑.	นางพิมพ์ภา	โรยพริกไทย	(แทน) ผู้อำนวยการศูนย์พัฒนาราชภัฏรบนพื้นที่สูงจังหวัดเชียงใหม่
๙๒.	นางพรจันทร์	เกียรติศิริโรจน์	(แทน) ผู้อำนวยการศูนย์พัฒนาศักยภาพและอาชีพคนพิการ หายาดฝนจังหวัดเชียงใหม่
๙๓.	นางสาวพิมพ์พร	เหล่าไชย	ผู้ปกครองสถานคุ้มครองคนไร้ที่พึ่งสันมหาพน
๙๔.	นางสุจิตรา	สุวรรณรัตน์	(แทน) ผู้ปกครองสถานสงเคราะห์เด็กชายบ้านเชียงใหม่
๙๕.	นางจิตาภา	สุภาสอน	(แทน) ผู้ปกครองสถานสงเคราะห์เด็กบ้านเวียงพิงค์
๙๖.	นางสาวอภิรชญา	ชัยติกุล	ผู้อำนวยการศูนย์พัฒนาการจัดสวัสดิการสังคมผู้สูงอายุบ้าน ธรรมปกรณ์ (เชียงใหม่)
๙๗.	นางรชยา	ฮันตระกูล	หัวหน้าบ้านพักเด็กและครอบครัวจังหวัดเชียงใหม่
๙๘.	นางสาวกศิธิชา	ดวงพัตรา	ผู้ปกครองนิคมสร้างตนเองเขื่อนภูมิพลจังหวัดเชียงใหม่
๙๙.	นายสุกิตต์	รักชาติ	ผู้อำนวยการศูนย์คุ้มครองคนไร้ที่พึ่งจังหวัดเชียงใหม่
๑๐๐.	นางแสงดาว	อารีย์เกิดเพียร	ผู้อำนวยการศูนย์ประสานงานโครงการหมู่บ้านสหกรณ์สันกำแพง อำเภอแม่อนตามพระราชดำริ จังหวัดเชียงใหม่
๑๐๑.	นายรักษชาติ	ริ้วทอง	ผู้อำนวยการพิพิธภัณฑสถานเรียนรู้ราชภัฏรบนพื้นที่สูง
<b>สังกัดกระทรวงเกษตรและสหกรณ์</b>			
๑๐๒.	นายเจริญ	พิมพ์خال	เกษตรจังหวัดเชียงใหม่
๑๐๓.	ว่าที่ ร.ต.ประเทือง	ฉัตรอินตา	ปฏิรูปที่ดินจังหวัดเชียงใหม่
๑๐๔.	นายวิศณุพร	รัตนตรัยวงศ์	ประมงจังหวัดเชียงใหม่
๑๐๕.	นายมงคล	ศรีจันทร์	(แทน) ปศุสัตว์จังหวัดเชียงใหม่
๑๐๖.	นางพัชรินทร์	ศุขอร่าม	(แทน) ผู้อำนวยการสำนักงานพัฒนาที่ดินเขต ๖
๑๐๗.	นายวิโรจน์	บรรเจิดฤทธิ์	ผู้อำนวยการสถานีพัฒนาที่ดินเชียงใหม่
๑๐๘.	นายอุดม	ม้าเมือง	(แทน) ผู้อำนวยการโครงการชลประทานเชียงใหม่
๑๐๙.	นางสาวอาภาพัชร	นาทอง	(แทน) ปศุสัตว์เขต ๕
๑๑๐.	นางสาวศรีธัญญา	พงศ์จันทร์ตา	(แทน) ผู้อำนวยการสำนักงานตรวจบัญชีสหกรณ์ที่ ๗
๑๑๑.	นางสุจิรา	สายพิน	(แทน) หัวหน้าสำนักงานตรวจบัญชีสหกรณ์เชียงใหม่
๑๑๒.	นางอาทิตย์ยา	แสงมณี	ผู้อำนวยการศูนย์ส่งเสริมและพัฒนาอาชีพการเกษตรจังหวัดเชียงใหม่
๑๑๓.	นายเสน่ห์	แสงคำ	(แทน) ผู้อำนวยการสำนักงานส่งเสริมและพัฒนาการเกษตรที่ ๖ จังหวัดเชียงใหม่
๑๑๔.	นายฐาปนพันธ์	สุรจิต	(แทน) ผู้อำนวยการศูนย์วิจัยและพัฒนาการเพาะเลี้ยงสัตว์น้ำจืด เชียงใหม่
๑๑๕.	นางสาวชุติมา	วงศ์วิเศษ	(แทน) ผู้อำนวยการศูนย์วิจัยข้าวเชียงใหม่
๑๑๖.	นายสุรชัย	สุตสาคร	ผู้อำนวยการศูนย์เมล็ดพันธุ์ข้าวเชียงใหม่
๑๑๗.	นายไพรัตน์	ทับประเสริฐ	ผู้อำนวยการศูนย์ศึกษาการพัฒนาห้วยฮ่องไคร้ อันเนื่องมาจาก พระราชดำริ

๑๑๘. นางสาว...

๑๑๘. นางสาวปริญญารัตน์	วิโรจน์สกุล	(แทน) ผู้อำนวยการศูนย์หม่อนไหมเฉลิมพระเกียรติฯ เชียงใหม่
๑๑๙. นางสาวชลาลัย	ฟ้าภูเจริญ	(แทน) หัวหน้าสำนักงานกองทุนฟื้นฟูและพัฒนาเกษตรกรรม สาขาเชียงใหม่
๑๒๐. นางสาวฉิรดา	วงษ์กุดเลาะ	(แทน) ผู้อำนวยการศูนย์ส่งเสริมเทคโนโลยีการเกษตรด้านแมลง เศรษฐกิจ จังหวัดเชียงใหม่
๑๒๑. นายภฤติชัย	ธรรมสอน	(แทน) ผู้อำนวยการศูนย์ปฏิบัติการฝนหลวงภาคเหนือ
๑๒๒. นางปิยนุช	อาชากิจ	(แทน) ผู้อำนวยการศูนย์ส่งเสริมเทคโนโลยีการเกษตรด้านอารักขาพืช จังหวัดเชียงใหม่
๑๒๓. นายฤทธิ	พรหมจันทร์	ผู้อำนวยการสำนักงานจัดรูปที่ดินและจัดระบบน้ำเพื่อเกษตรกรรมที่ ๑
๑๒๔. นายธีรพงศ์	สุพรรณทัศน์	ผู้อำนวยการศูนย์ส่งเสริมและพัฒนาอาชีพการเกษตรจังหวัด เชียงใหม่ (เกษตรที่สูง)
๑๒๕. นายเกียรตินันท์	ยิ้มซ้อน	(แทน) ผู้อำนวยการการยางแห่งประเทศไทย จังหวัดเชียงใหม่

#### สังกัดกระทรวงคมนาคม

๑๒๖. นางวารารัตน์	วรพงษ์	ขนส่งจังหวัดเชียงใหม่
๑๒๗. นายสมพงษ์	มอญแก้ว	ผู้อำนวยการแขวงทางหลวงชนบทเชียงใหม่
๑๒๘. นายบุญล้ำ	จันบรรจง	ผู้อำนวยการสำนักงานเจ้าท่าภูมิภาคที่ ๑
๑๒๙. นางอภิญา	มหาวิทยาลัย	(แทน) ผู้อำนวยการท่าอากาศยานเชียงใหม่
๑๓๐. นางปรารณา	ประดิษฐ์กุล	(แทน) ผู้อำนวยการศูนย์ควบคุมการบินเชียงใหม่
๑๓๑. นายวิทยา	ไชยนันท์	(แทน) ผู้อำนวยการแขวงทางหลวงเชียงใหม่ที่ ๒
๑๓๒. นางดวงแก้ว	แสนงาย	(แทน) ผู้อำนวยการแขวงทางหลวงเชียงใหม่ที่ ๓

#### สังกัดกระทรวงทรัพยากรธรรมชาติและสิ่งแวดล้อม

๑๓๓. นายอิศเรศ	สิทธิโรจนกุล	ผู้อำนวยการสำนักงานบริหารพื้นที่อนุรักษ์ที่ ๑๖
๑๓๔. นายกมล	นวลใย	ผู้อำนวยการสำนักจัดการทรัพยากรป่าไม้ที่ ๑ (เชียงใหม่)
๑๓๕. นายประดิษฐ์	สีใส	ผู้อำนวยการสำนักงานสิ่งแวดล้อมภาคที่ ๑
๑๓๖. นางกรองแก้ว	ทัพนวัชร	(แทน) ผู้อำนวยการสวนสัตว์เชียงใหม่
๑๓๗. นางปารณีย์	สกุณา	(แทน) ผู้จัดการองค์การอุตสาหกรรมป่าไม้เขตเชียงใหม่

#### สังกัดกระทรวงดิจิทัลเพื่อเศรษฐกิจและสังคม

๑๓๘. นายปริญญา	ตาน้อย	(แทน) ผู้อำนวยการศูนย์อู่ศูนย์นิคมวิทยาภาคเหนือ
๑๓๙. นางสุมาลี	บดินดอน	ผู้อำนวยการสถานีอู่ศูนย์นิคมวิทยาเชียงใหม่

#### สังกัดกระทรวงพลังงาน

-

#### สังกัดกระทรวงพาณิชย์

๑๔๐. นายคมเพชร	สำลีเต็มสิริ	ผู้อำนวยการศูนย์ชั่งตวงวัดภาคเหนือ (เชียงใหม่)
----------------	--------------	--

#### สังกัดกระทรวงยุติธรรม

๑๔๑. นายสมคิด	ปริมิตร	ผู้บัญชาการเรือนจำกลางเชียงใหม่
๑๔๒. นายธงชัย	จันทร์ฉลอม	ผู้บัญชาการเรือนจำอำเภอดอยสะเก็ด
๑๔๓. นางอาจารย์	ศรีสุนาครี	ผู้อำนวยการทัณฑสถานหญิงเชียงใหม่

๑๔๔. นายเทิดธรรม...

๑๔๔. นายเทอดธรรม	อดิศัยเดชรินทร์	ผู้อำนวยการสถานพินิจและคุ้มครองเด็กและเยาวชนจังหวัดเชียงใหม่
๑๔๕. นายจตุพร	ปิ่นทวงศ์	(แทน) ผู้อำนวยการศูนย์ฝึกและอบรมเด็กและเยาวชนเขต ๗
๑๔๖. นายกิตติพิศ	ตันประเสริฐ	ผู้อำนวยการสำนักงานบังคับคดีจังหวัดเชียงใหม่
๑๔๗. นายเจริญ	น้อยพินิจ	ผู้อำนวยการสำนักงานยุติธรรมจังหวัดเชียงใหม่
๑๔๘. ร.ต.อ.กรวัชร	ใจเที่ยง	(แทน) ผู้อำนวยการศูนย์ปฏิบัติการคดีพิเศษเขตพื้นที่ ๕
<b>สังกัดกระทรวงแรงงาน</b>		
๑๔๙. ร้อยเอก จรรย์	คุณยศยิ่ง	สวัสดิการและคุ้มครองแรงงานจังหวัดเชียงใหม่
๑๕๐. นางอัจฉรา	บัวทอง	ประกันสังคมจังหวัดเชียงใหม่
๑๕๑. นางวิภารัตน์	ภักดี	(แทน) จัดหางานจังหวัดเชียงใหม่
๑๕๒. นางบุษบา	บุญศรี	(แทน) ผู้อำนวยการสถาบันพัฒนาฝีมือแรงงาน ๑๙ เชียงใหม่
๑๕๓. นายสัมฤทธิ์	คำเรืองฤทธิ์	(แทน) ผู้อำนวยการศูนย์ฟื้นฟูสมรรถภาพคนงานภาค ๓
๑๕๔. นางสาวลักขณา	รุ่งเรือง	ผู้อำนวยการสถาบันพัฒนาทรัพยากรมนุษย์สำหรับอุตสาหกรรมบริการสุขภาพ
<b>สังกัดกระทรวงวัฒนธรรม</b>		
๑๕๕. นางสาวนาตยา	ภูศรี	(แทน) ผู้อำนวยการสำนักศิลปากรที่ ๗ เชียงใหม่
๑๕๖. นางธัญพร	สุภาพันธุ์	(แทน) ผู้อำนวยการวิทยาลัยนาฏศิลป์เชียงใหม่
<b>สังกัดกระทรวงศึกษาธิการ</b>		
๑๕๗. นางสาวเพ็ญพร	ประระดี	(แทน) ศึกษาธิการภาค ๑๕
๑๕๘. นางปิยะเชษฐ์	โกย	(แทน) ผู้อำนวยการศูนย์การศึกษาพิเศษเขตการศึกษา ๘
๑๕๙. นางสาวเทพี	กัปปุละวัน	(แทน) ผู้อำนวยการสำนักงานเขตพื้นที่การศึกษาประถมศึกษาเชียงใหม่ เขต ๑
๑๖๐. นายพิชิตชัย	อินทร์ภูวงศ์	(แทน) ผู้อำนวยการสำนักงานเขตพื้นที่การศึกษาประถมศึกษาเชียงใหม่ เขต ๒
๑๖๑. นายวัลลภ	โตวารานนท์	(แทน) ผู้อำนวยการสำนักงานเขตพื้นที่การศึกษาประถมศึกษาเชียงใหม่ เขต ๖
๑๖๒. นางสาวทิพวรรณ	เตียงธวัช	ผู้อำนวยการสำนักงานการศึกษานอกระบบและการศึกษาตามอัธยาศัยจังหวัดเชียงใหม่
๑๖๓. นายสุพัตถ์	พุทธรักษ์	ผู้อำนวยการสำนักงานเขตพื้นที่การศึกษามัธยมศึกษาเชียงใหม่
๑๖๔. นายไพบุลย์	วงศ์อิมย่อง	ประธานอาชีวศึกษาจังหวัดเชียงใหม่
๑๖๕. นายอรุณไสว	ปิ่นอินตะ	(แทน) ผู้อำนวยการโรงเรียนศึกษาสงเคราะห์เชียงใหม่
๑๖๖. นายปิฐินนท์	จันทร์รัตน์	(แทน) ผู้อำนวยการโรงเรียนโสตศึกษาอนุสารสุนทร จังหวัดเชียงใหม่
๑๖๗. นางสัทยาภรณ์	ใจสุภาพ	(แทน) ผู้อำนวยการโรงเรียนสอนคนตาบอดภาคเหนือในพระบรมราชินูปถัมภ์ จังหวัดเชียงใหม่
๑๖๘. นายกรมิษฐ์	รัตนา	(แทน) ผู้อำนวยการโรงเรียนกาวิละอนุกุล
๑๖๙. นางมณิชา	ยอดมูลดี	(แทน) ผู้อำนวยการโรงเรียนศรีสังวาลเชียงใหม่

สังกัด ...

**สังกัดกระทรวงสาธารณสุข**

๑๗๐. นางศรีพรรณ	สว่างวงศ์	(แทน) ผู้อำนวยการโรงพยาบาลธัญญารักษ์เชียงใหม่
๑๗๑. นางเอกรินทร์	ภูมาลี	(แทน) ผู้อำนวยการสถาบันพัฒนาการเด็กราชชนรินทร์
๑๗๒. นางสาวคนธ์	เปี้ยสุพงษ์	(แทน) ผู้อำนวยการโรงพยาบาลนครพิงค์
๑๗๓. นายชูศักดิ์	ยี่นนาน	(แทน) ผู้อำนวยการวิทยาลัยบรมราชชนนีเชียงใหม่
๑๗๔. นางนิรมัย	มณีรัตน์	(แทน) ผู้อำนวยการโรงพยาบาลประสาทเชียงใหม่
๑๗๕. นายนิกร	เปลี่ยววิญญา	(แทน) ผู้อำนวยการโรงพยาบาลสวนปรุง
๑๗๖. ว่าที่ ร.ท. โฆษิต	กัลยา	ผู้อำนวยการศูนย์สุขภาพจิตที่ ๑

**สังกัดกระทรวงอุตสาหกรรม**

๑๗๗. นางธนาภรณ์	เจริญสุข	(แทน) ผู้อำนวยการศูนย์ส่งเสริมอุตสาหกรรมภาคที่ ๑
๑๗๘. นายดุสิต	จันทร์กานต์	ผู้อำนวยการสำนักงานอุตสาหกรรมพื้นฐานและการเหมืองแร่ เขต ๓

**สังกัดกระทรวงการอุดมศึกษา วิทยาศาสตร์ วิจัยและนวัตกรรม**

๑๘๐. นายพิบูลย์	ญาติมิตรหนุน	(แทน) อธิการบดีมหาวิทยาลัยเชียงใหม่
๑๘๑. นางพัชรี	คำอินนท์	(แทน) อธิการบดีมหาวิทยาลัยแม่โจ้
๑๘๒. นางศิริเพ็ญ	ผ่องจตุรัส	(แทน) อธิการบดีมหาวิทยาลัยราชภัฏเชียงใหม่
๑๘๓. นายอภิชา	อินสุวรรณ	อธิการบดีมหาวิทยาลัยพายัพ
๑๘๔. ผศ.ดร. จิตตฤทธิ	ทองปรอน	รักษาราชการแทน อธิการบดีมหาวิทยาลัยเทคโนโลยีราชมงคล ล้านนา

**สังกัดหน่วยงานพิเศษ/องค์กรอิสระ**

๑๘๕. นายจิตติ	ตันเสนีย์	(แทน) ผู้ตรวจเงินแผ่นดินภาค ๘
๑๘๖. นายนพดล	สุยะ	ผู้อำนวยการสำนักงานคณะกรรมการการเลือกตั้งประจำ จังหวัดเชียงใหม่
๑๘๗. นางสาวกัญญฉัตร	เกษมสิทธิ์	(แทน) ผู้อำนวยการสำนักงาน กสทช.ภาค ๓
๑๘๘. นางสาวศรีรัตน์	ณ ลำปาง	หัวหน้าสถานีอากาศที่ ๓ เชียงใหม่

**สังกัดรัฐวิสาหกิจ**

๑๘๙. นายสมพงษ์	ชูประสิทธิ์	ผู้อำนวยการการประปาส่วนภูมิภาคเขต ๙
๑๙๐. นายเฉลิมชัย	สิงห์ศรี	(แทน) ผู้จัดการการประปาส่วนภูมิภาค (ชั้นพิเศษ) สาขา เชียงใหม่
๑๙๑. นายนันท์ศักดิ์	สุวรรณอัมพา	ผู้จัดการการไฟฟ้าส่วนภูมิภาคจังหวัดเชียงใหม่ ชั้น ๑
๑๙๒. นายธีรพงศ์	กรุษประยูร	ผู้จัดการการไฟฟ้าส่วนภูมิภาคจังหวัดเชียงใหม่ ๒
๑๙๓. นายกลศาสตร์	เรืองแสง	(แทน) ผู้อำนวยการธนาคารเพื่อการเกษตรและสหกรณ์ การเกษตร สาขาเชียงใหม่
๑๙๔. นายวชิร	รัชตวรคุณ	(แทน) ผู้จัดการไปรษณีย์เขต ๕
๑๙๕. นายศรศิลป์	ปิ่นทอง	หัวหน้าไปรษณีย์จังหวัดเชียงใหม่

**องค์กรปกครองส่วนท้องถิ่น**

๑๙๖. นายพัฒนา	พุดตาน	(แทน) นายกองค์การบริหารส่วนจังหวัดเชียงใหม่
---------------	--------	---

๑๙๗. นายมนต์ชัย...



๑๙๗. นายมนต์ชัย	พงษ์เกียรติก่อ	(แทน) นายกเทศมนตรีนครเชียงใหม่
๑๙๘. พ.จ.อ.ชัยภักดิ์	เม่นขาว	(แทน) นายกเทศมนตรีเมืองเมืองแกนพัฒนา
๑๙๙. นายวิรัช	โชติธนาภรณ์	(แทน) นายกเทศมนตรีเมืองแม่ใจ
๒๐๐. นายสมหมาย	อินเพลา	(แทน) นายกเทศมนตรีเมืองต้นเปา
๒๐๑. ว่าที่ ร.ต.ประสงค์	ไชยวรรณ	(แทน) นายกเทศมนตรีเมืองแม่เหียะ

#### ภาคเอกชน

#### ผู้เข้าร่วมประชุม

๒๐๒. นายภัทรดิษฐ์	นภัทรพิเชียร	เจ้าพนักงานปกครองชำนาญการ ที่ทำการปกครองจังหวัดเชียงใหม่
๒๐๓. นายพิทยาธรรม	แจ่มศรี	รองผู้อำนวยการวิทยาลัยอาชีวศึกษาเชียงใหม่
๒๐๔. นางปิยฉัตร	ระเปียบนา	ผู้อำนวยการวิทยาลัยเกษตรและเทคโนโลยีเชียงใหม่
๒๐๕. นายสุกิตติ	วีเปลี่ยน	เจ้าหน้าที่สำนักการตลาดและสื่อสารองค์กร มหาวิทยาลัยพายัพ
๒๐๗. นางสาวชฎานันท์	ศิริประภานนท์กุล	นักจัดการงานทั่วไปชำนาญการ สำนักงานจังหวัดเชียงใหม่
๒๐๘. นางสาวสุชญา	จายหลวง	นักจัดการงานทั่วไปชำนาญการ สำนักงานจังหวัดเชียงใหม่
๒๐๙. นางวัลยา	สิปปพันธ์	เจ้าพนักงานธุรการชำนาญงาน สำนักงานจังหวัดเชียงใหม่
๒๑๑. นางสาวจิรภัค	สิทธิชันแก้ว	เจ้าพนักงานธุรการชำนาญงาน สำนักงานจังหวัดเชียงใหม่
๒๑๒. นายสมศักดิ์	ดิเรกโภค	นายช่างไฟฟ้าชำนาญงาน สำนักงานจังหวัดเชียงใหม่
๒๑๓. นายกิตติ	ลอยมาปิง	นายช่างไฟฟ้าชำนาญงาน สำนักงานจังหวัดเชียงใหม่
๒๑๔. นายวสันต์	วรรณแก้ว	พนักงานบริหารงานทั่วไป สำนักงานจังหวัดเชียงใหม่
๒๑๕. นางสาวนาตยา	อินต๊ะขัติย์	เจ้าหน้าที่บริหารงานทั่วไป สำนักงานจังหวัดเชียงใหม่
๒๑๖. นางสาวสุดาทิพย์	ณ เชียงใหม่	เจ้าหน้าที่บริหารงานทั่วไป สำนักงานจังหวัดเชียงใหม่

เริ่มประชุมเวลา ๐๙.๓๐ น.

#### เรื่องระเบียบก่อนวาระประชุม

๑. การสวดมนต์ไหว้พระ (สำนักงานพระพุทธศาสนาจังหวัดเชียงใหม่)
๒. การมอบเกียรติบัตรและรางวัลต่าง ๆ
  - ๒.๑ การมอบทุนอุปการะเด็กกองทุนพัฒนาเด็กชนบทฯ เพื่อเฉลิมพระเกียรติสมเด็จพระนางเจ้าสิริกิติ์ พระบรมราชินีนาถ พระบรมราชชนนีพันปีหลวง เนื่องในโอกาสสมหามงคลเฉลิมพระชนมพรรษา ๙๐ พรรษา ๑๒ สิงหาคม ๒๕๖๕ (สำนักงานพัฒนาชุมชนจังหวัดเชียงใหม่)
  - ๒.๒ การมอบประกาศเกียรติคุณและแหวนทองคำให้แก่กำนัน ผู้ใหญ่บ้านยอดเยี่ยมประจำปี ๒๕๖๕ (ที่ทำการปกครองจังหวัดเชียงใหม่)
  - ๒.๓ การมอบโล่ประกาศเกียรติคุณแม่ดีเด่นจังหวัดเชียงใหม่ ประจำปี ๒๕๖๕ (สำนักงานพัฒนาสังคมและความมั่นคงของมนุษย์จังหวัดเชียงใหม่)
๓. แนะนำหัวหน้าส่วนราชการที่ย้ายมาดำรงตำแหน่ง ณ จังหวัดเชียงใหม่
  - ๓.๑ นายชุมพล บุณรอต  
ตำแหน่งปัจจุบัน ปศุสัตว์เขต ๕  
ตำแหน่งเดิม ปศุสัตว์เขต ๗

๓.๒ นางสาว...

๓.๒ นางสาวสุลัดดา ศรุติลาวัลย์  
 ตำแหน่งปัจจุบัน ผู้อำนวยการการท่องเที่ยวแห่งประเทศไทย สำนักงานเชียงใหม่  
 ตำแหน่งเดิม ผู้อำนวยการการท่องเที่ยวแห่งประเทศไทย สำนักงานชิตินีย์  
 เครือรัฐออสเตรเลีย

๓.๓ นายอภิชา อินสุวรรณ  
 ตำแหน่งปัจจุบัน อธิการบดีมหาวิทยาลัยพายัพ

๔. ประมวลภาพกิจกรรมประจำเดือนสิงหาคม ๒๕๖๕ (สำนักงานประชาสัมพันธ์จังหวัดเชียงใหม่)

ระเบียบวาระที่ ๑ เรื่อง ประธานแจ้งให้ที่ประชุมทราบ

ระเบียบวาระที่ ๒ เรื่อง แนวทางการปฏิบัติราชการและข้อสั่งการ

๒.๑ ผู้ว่าราชการจังหวัดเชียงใหม่ (นายประจัญ ปรัชญ์สกุล) ขอสั่งการ จำนวน ๓ เรื่อง ดังนี้

(๑) การเบิกจ่ายงบประมาณ ขอให้ส่วนราชการที่ได้รับงบประมาณเร่งรัดการเบิกจ่ายตามเวลาที่กำหนด อย่าให้งบประมาณถูกพับไป

(๒) สถานการณ์อุทกภัย ให้เฝ้าระวังและติดตามสถานการณ์อย่างต่อเนื่อง ให้เตรียมความพร้อมตลอดเวลา หากเกิดอุทกภัยสามารถเตือนภัยประชาชนได้ทันเหตุการณ์ ให้ดูแลชีวิตของประชาชนเป็นอันดับแรก

(๓) สถานการณ์โรคโควิด-๑๙ พื้นที่จังหวัดเชียงใหม่ จำนวนผู้ป่วยลดลงอย่างต่อเนื่อง ทั้งนี้ ประชาชนยังคงต้องปฏิบัติตามมาตรการที่กำหนด และให้เข้ารับการฉีดวัคซีนเข็มกระตุ้นให้มากที่สุด

๒.๒ รองผู้ว่าราชการจังหวัดเชียงใหม่ (นายศักดิ์ชัย คุณานุวัฒน์ชัยเดช) จำนวน ๒ เรื่อง ดังนี้

(๑) จากภาพปัญหาสายไฟฟ้าและสายสื่อสารที่ห้อยระยงระยางในพื้นถนนนิมมานเหมินท์ที่เผยแพร่ไปในโซเชียลมีเดีย นั้น จังหวัดเชียงใหม่มีโครงการ Smart Nimmnan ดำเนินการโดยเทศบาลนครเชียงใหม่ ในส่วนของด้านงบประมาณได้รับการสนับสนุนงบประมาณจากการไฟฟ้าส่วนภูมิภาค สำหรับนำสายไฟฟ้าและสายสื่อสารลงใต้ดินบริเวณโดยรอบคูเมืองเชียงใหม่ และถนนนิมมานเหมินท์ ในส่วนของถนนนิมมานเหมินท์ที่ผ่านมา พบปัญหาว่าเทศบาลนครเชียงใหม่ไม่สามารถดำเนินการได้ เนื่องจากเดิมพื้นที่ดังกล่าวอยู่ในความดูแลของกรมทางหลวง ปัจจุบันทราบว่าพื้นที่ดังกล่าวได้มอบให้กับเทศบาลนครเชียงใหม่แล้ว ซึ่งจะสามารถดำเนินโครงการได้ ทั้งนี้ ให้เทศบาลนครเชียงใหม่ชี้แจงข้อมูลดังกล่าวผ่านสื่อต่างๆ ด้วย

(๒) ความก้าวหน้าการพัฒนาคลองแม่ข่า ในเรื่องของที่อยู่อาศัย สืบค้าที่ที่ผ่านมา ผู้ว่าการเคหะแห่งชาติและรัฐมนตรีว่าการกระทรวงพัฒนาสังคมและความมั่นคงของมนุษย์ได้เดินทางมาตรวจราชการที่จังหวัดเชียงใหม่ โดยได้ติดตามการดำเนินงานการพัฒนาริมฝั่งคลองแม่ข่า บริเวณจุด Landmark ถนนระแงง ซึ่งจังหวัดเชียงใหม่พยายามจะย้ายประชาชนที่บุกรุกคลองแม่ข่าให้ไปอยู่ในพื้นที่ที่กำหนด จังหวัดเชียงใหม่ได้มีการประชุม ซึ่งเทศบาลนครเชียงใหม่ได้มอบที่ดินบริเวณโรงฆ่าสัตว์ให้กรมการที่อยู่อาศัยนำไปดำเนินการ พื้นที่ประมาณ ๕ ไร่ เพื่อนำไปสร้างบ้านของการเคหะแห่งชาติ ประมาณ ๒๐๐ ยูนิต ในส่วนของ

พอช. ...

พอช. อยู่ระหว่างจัดทำโครงการ ในการพัฒนาช่วงต่อไปจะเน้นพื้นที่ที่มีผู้บุกรุกบริเวณฝั่งตะวันออกของคลองแม่ข่าไปยังพื้นที่ที่ พอช.และการเคหะแห่งชาติก่อสร้าง เพื่อที่จะปรับพื้นที่บริเวณดังกล่าวในสวยงาม สำหรับพื้นที่ฝั่งทิศตะวันตกจะอยู่ในเขตโบราณสถาน ซึ่งได้มีการหารือกับสำนักงานศิลปากรที่ ๗ เชียงใหม่เป็นที่เรียบร้อยแล้ว ปัจจุบันได้มีการออกแบบคาดว่าจะใช้เวลาไม่นาน จะได้เห็นภาพคลองแม่ข่าที่เป็นจุด Landmark สำคัญของจังหวัดเชียงใหม่

**มติที่ประชุม** รับทราบและถือปฏิบัติ

**ระเบียบวาระที่ ๓ เรื่อง** รับรองรายงานการประชุมหัวหน้าส่วนราชการประจำจังหวัดเชียงใหม่

**ครั้งที่ ๗ /๒๕๖๕ เมื่อวันที่ ๒๖ กรกฎาคม ๒๕๖๕**

**หัวหน้าสำนักงานจังหวัดเชียงใหม่** (นายวีรพงศ์ ฤทธิรอด) ตามที่จังหวัดเชียงใหม่ได้จัดประชุมหัวหน้าส่วนราชการประจำจังหวัดเชียงใหม่ และการประชุมคณะกรรมการจังหวัดเชียงใหม่ ครั้งที่ ๗/๒๕๖๕ เมื่อวันที่ ๒๖ กรกฎาคม ๒๕๖๕ เวลา ๐๙.๓๐ น. ณ ห้องประชุมเฉลิมพระเกียรติ ๘๐ พรรษา ศูนย์ราชการจังหวัดเชียงใหม่ เลขานุการได้จัดทำรายงานการประชุม ประกอบด้วยเอกสาร ๒๔ หน้า โดยมี นายประจัญ ปรัชญ์สกุล ผู้ว่าราชการจังหวัดเชียงใหม่ เป็นประธานการประชุม ซึ่งได้นำลงเผยแพร่ในเว็บไซต์จังหวัดเชียงใหม่ [www.chiangmai.go.th](http://www.chiangmai.go.th) หัวข้อ ประชุมหัวหน้าส่วนราชการ และระบบสำนักงานอิเล็กทรอนิกส์จังหวัดเชียงใหม่ เพื่อให้หัวหน้าส่วนราชการดำเนินการตรวจสอบรายงานการประชุมหัวหน้าส่วนราชการประจำจังหวัดเชียงใหม่ และการประชุมคณะกรรมการจังหวัดเชียงใหม่ ครั้งที่ ๗/๒๕๖๕ เป็นที่เรียบร้อยแล้ว มีส่วนราชการที่ขอแก้ไขรายงานการประชุม ดังนี้ (๑) ตำรวจตระเวนชายแดนที่ ๓๓ แก้ไขรายชื่อผู้ร่วมเข้าประชุมเป็น พ.ต.ต.ณัฐพล ทาซุ่ม (แทน) ผู้กำกับตำรวจตระเวนชายแดนที่ ๓๓ (๒) สำนักงานโยธาธิการและผังเมืองจังหวัดเชียงใหม่ แก้ไขรายชื่อผู้เข้าประชุมเป็น นายวัชร การะยะ (แทน) โยธาธิการและผังเมืองจังหวัดเชียงใหม่ จึงขอให้ที่ประชุมรับรองรายงานการประชุมดังกล่าว

**มติที่ประชุม** รับรองรายงานการประชุม

**ระเบียบวาระที่ ๔ เรื่อง** สืบเนื่องจากการประชุมครั้งที่ผ่านมา

ไม่มี

**ระเบียบวาระที่ ๕ เรื่อง** เพื่อพิจารณา

**๕.๑ การจัดตั้งหมู่บ้าน**

**ที่ทำการปกครองจังหวัดเชียงใหม่** (นายภัททธิชัย นภัสพรพิเชียร) หลักเกณฑ์การจัดตั้งหมู่บ้าน ตามมติคณะรัฐมนตรี เมื่อวันที่ ๑๔ พฤษภาคม ๒๕๖๕ การตั้งหมู่บ้าน เป็นไปตามมาตรา ๘ แห่งพระราชบัญญัติลักษณะปกครองท้องที่ พระพุทธศักราช ๒๔๕๗ ซึ่งระบุว่า “บ้านหลายบ้านอยู่ในท้องที่อันหนึ่ง ซึ่งควรอยู่ในความปกครองอันเดียวกันให้จัดเป็นหมู่บ้านหนึ่ง ลักษณะที่กำหนดหมู่บ้านตามพระราชบัญญัตินี้ ให้ถือความสะดวกแก่การปกครอง เป็นประมาณ คือ ข้อ ๑ ถ้าเป็นที่มีคนอยู่รวมกันมากถึงจำนวนบ้านน้อย ให้ถือเอาจำนวนคนเป็นสำคัญ ประมาณราว ๒๐๐ คน เป็นหมู่บ้านหนึ่ง ข้อ ๒ ถ้าเป็นที่ผู้คนตั้งบ้านเรือนอยู่ห่างไกลกัน ถึงจำนวนคนจะน้อย ถ้าและจำนวนบ้านไม่ต่ำกว่า ๕ บ้านแล้ว จะจัดเป็นหมู่บ้านหนึ่งก็ได้” กรมการปกครองได้วางแนวทางการจัดตั้งหมู่บ้านเป็นไปตามหนังสือกรมการปกครองที่ มท ๐๓๑๐.๑/ว ๕๖ ลงวันที่ ๒ มกราคม ๒๕๕๗ โดยให้พิจารณาหลักเกณฑ์ ตามมติคณะรัฐมนตรีเมื่อวันที่ ๑๔ พฤษภาคม ๒๕๓๙ ดังนี้ ๑. กรณีเป็นชุมชนหนาแน่นเป็นชุมชนที่ราษฎรไม่น้อยกว่า ๑,๒๐๐ คน หรือมี

จำนวน...

จำนวนบ้านไม่น้อยกว่า ๒๔๐ บ้าน เมื่อแยกหมู่บ้านใหม่แล้ว หมู่บ้านใหม่ต้องมีราษฎรไม่น้อยกว่า ๖๐๐ คน หรือจำนวนบ้านไม่น้อยกว่า ๑๒๐ บ้าน ต้องได้รับความเห็นชอบจากคณะกรรมการหมู่บ้าน สภาตำบล หรือ องค์การบริหารส่วนตำบลและที่ประชุมหัวหน้าส่วนระดับอำเภอ ๒. กรณีเป็นชุมชนห่างไกล เป็นชุมชนที่ราษฎรไม่น้อยกว่า ๖๐๐ คน หรือมีจำนวนบ้านไม่น้อยกว่า ๑๒๐ บ้าน เมื่อแยกหมู่บ้านใหม่แล้ว หมู่บ้านใหม่ต้องมีราษฎรไม่น้อยกว่า ๒๐๐ คน หรือจำนวนบ้านไม่น้อยกว่า ๔๐ บ้าน ชุมชนใหม่ห่างจากชุมชนเดิมไม่น้อยกว่า ๖ กิโลเมตร ต้องได้รับความเห็นชอบจากคณะกรรมการหมู่บ้าน สภาตำบลหรือองค์การบริหารส่วนตำบลและที่ประชุมหัวหน้าส่วนระดับอำเภอ นอกจากนี้ควรพิจารณาถึงความจำเป็นเร่งด่วน ความเหมาะสมในการจัดตั้งหมู่บ้าน เนื่องจากมีผลกระทบด้านงบประมาณ โดยให้แสดงผลและความจำเป็นในการจัดตั้งหมู่บ้าน การตั้งชื่อหมู่บ้านมีความหมายที่ดี สุภาพ และเป็นมงคลมีความเป็นมาทางภูมิศาสตร์ ประวัติศาสตร์ ไม่ขัดต่อวัฒนธรรมและศีลธรรมอันดีของประชาชนต้องไม่เหมือนหรือพ้องกับชื่อหมู่บ้าน ตำบล ที่ตั้งที่มีอยู่ก่อนแล้ว ต้องได้รับความเห็นชอบจากประชาคมหมู่บ้าน คณะกรรมการหมู่บ้าน สภาองค์การบริหารส่วนตำบลท้องถิ่น และที่ประชุมหัวหน้าส่วนราชการประจำอำเภอและจังหวัด หมู่บ้านที่จะขอจัดตั้งมีรายละเอียด ดังนี้

๑. หมู่บ้านปางอู้ง หมู่ที่ ๑ ตำบลแม่ศึก อำเภอแม่แจ่ม จังหวัดเชียงใหม่ ขอตั้งเป็นหมู่บ้านปางอู้งใหม่ หมู่ที่ ๑๘ ตำบล อำเภอ และจังหวัดเดียวกัน ขอแยกหมู่บ้านในกรณีชุมชนหนาแน่น ก่อนแยกมีประชากร ๒,๗๐๒ คน มีจำนวนบ้าน ๕๑๑ หลังคาเรือน หมู่บ้านที่ขอแยกใหม่มีประชากร ๑,๒๐๐ คน มีจำนวนบ้าน ๑๘๕ หลังคาเรือน หมู่บ้านเดิมเหลือประชากร ๑,๕๐๒ คน มีจำนวนบ้าน ๓๒๖ หลังคาเรือน หมู่บ้านที่ขอตั้งใหม่อยู่ในเขตป่าสงวนแห่งชาติ ผ่านการประชุมประชาคมหมู่บ้าน คณะกรรมการหมู่บ้าน สภาองค์การปกครองส่วนท้องถิ่น ที่ประชุมหัวหน้าส่วนราชการประจำอำเภอ และคณะกรรมการพิจารณาการขอจัดตั้งหมู่บ้านในเขตพื้นที่ป่าฯ ระดับจังหวัด

๒. หมู่บ้านกองกาย หมู่ที่ ๑๐ ตำบลบ้านทับ อำเภอแม่แจ่ม จังหวัดเชียงใหม่ ขอตั้งเป็นหมู่บ้านถวน หมู่ที่ ๑๔ ตำบล อำเภอ และจังหวัดเดียวกัน ขอแยกหมู่บ้านในกรณีชุมชนห่างไกล (ระยะทางระหว่างหมู่บ้านเก่ากับหมู่บ้านใหม่ ๓๒ กิโลเมตร) ก่อนแยกมีประชากร ๕๗๗ คน มีจำนวนบ้าน ๑๙๘ หลังคาเรือน หมู่บ้านที่ขอแยกใหม่มีประชากร ๒๘๕ คน มีจำนวนบ้าน ๙๒ หลังคาเรือน หมู่บ้านเดิมเหลือประชากร ๒๙๒ คน มีจำนวนบ้าน ๑๐๖ หลังคาเรือน หมู่บ้านที่ขอตั้งใหม่อยู่ในเขตป่าสงวนแห่งชาติ ผ่านการประชุมประชาคมหมู่บ้าน คณะกรรมการหมู่บ้าน สภาองค์การปกครองส่วนท้องถิ่น ที่ประชุมหัวหน้าส่วนราชการประจำอำเภอ และคณะกรรมการพิจารณาการขอจัดตั้งหมู่บ้านในเขตพื้นที่ป่าฯ ระดับจังหวัด

๓. หมู่บ้านจนะ หมู่ที่ ๑๒ ตำบลแม่เฒ่า อำเภอแม่เฒ่า จังหวัดเชียงใหม่ ขอตั้งเป็นหมู่บ้านนามะอื่น หมู่ที่ ๑๔ ตำบล อำเภอ และจังหวัดเดียวกัน ขอแยกหมู่บ้านในกรณีชุมชนห่างไกล (ระยะทางระหว่างหมู่บ้านเก่ากับหมู่บ้านใหม่ ๗ กิโลเมตร) ก่อนแยกมีประชากร ๘๕๑ คน มีจำนวนบ้าน ๒๔๑ หลังคาเรือน หมู่บ้านที่ขอแยกใหม่มีประชากร ๒๕๑ คน มีจำนวนบ้าน ๖๐ หลังคาเรือน หมู่บ้านเดิมเหลือประชากร ๖๐๐ คน มีจำนวนบ้าน ๑๘๑ หลังคาเรือน หมู่บ้านที่ขอตั้งใหม่อยู่ในเขตเขตอุทยานแห่งชาติ ผ่านการประชุมประชาคมหมู่บ้าน คณะกรรมการหมู่บ้าน สภาองค์การปกครองส่วนท้องถิ่น ที่ประชุมหัวหน้าส่วนราชการประจำอำเภอ และคณะกรรมการพิจารณาการขอจัดตั้งหมู่บ้านในเขตพื้นที่ป่าฯ ระดับจังหวัด

๔. หมู่บ้านโป่งไฮ หมู่ที่ ๑๕ ตำบลแม่สาว อำเภอแม่เฒ่า จังหวัดเชียงใหม่ ขอตั้งเป็นหมู่บ้านปูหมื่น หมู่ที่ ๑๗ ตำบล อำเภอ และจังหวัดเดียวกัน ขอแยกหมู่บ้านในกรณีชุมชนห่างไกล (ระยะทางระหว่างหมู่บ้านเก่ากับหมู่บ้านใหม่ ๑๓ กิโลเมตร) ก่อนแยกมีประชากร ๒,๑๗๓ คน มีจำนวนบ้าน ๖๔๖ หลังคาเรือน หมู่บ้านที่ขอแยกใหม่มีประชากร ๖๒๖ คน มีจำนวนบ้าน ๑๕๓ หลังคาเรือน หมู่บ้านเดิมเหลือประชากร ๑,๕๔๗ คน มีจำนวนบ้าน ๔๙๓ หลังคาเรือน หมู่บ้านที่ขอตั้งใหม่อยู่ในเขตป่าสงวนและเขตอุทยานแห่งชาติ ผ่านการประชุมประชาคมหมู่บ้าน คณะกรรมการหมู่บ้าน สภาองค์การปกครองส่วนท้องถิ่น

ที่ประชุม...

ที่ประชุมหัวหน้าส่วนราชการประจำอำเภอ และคณะกรรมการพิจารณาการขอจัดตั้งหมู่บ้านในเขตพื้นที่ป่าฯ ระดับจังหวัด

**มติที่ประชุม** กรมการจังหวัดเชียงใหม่เห็นชอบการขอจัดตั้งหมู่บ้าน ทั้ง ๔ หมู่บ้าน โดยให้ที่ทำการปกครองจังหวัดเชียงใหม่ดำเนินการในส่วนที่เกี่ยวข้องต่อไป

## ระเบียบวาระที่ ๖ เรื่องเพื่อทราบและถือปฏิบัติ

### ๖.๑ ด้านเศรษฐกิจและการบริหารจัดการ

#### ๖.๑.๑ สรุปการเบิกจ่ายงบประมาณในภาพรวมของจังหวัดเชียงใหม่ ประจำปีงบประมาณ พ.ศ. ๒๕๖๕

สำนักงานคลังจังหวัดเชียงใหม่ (นางลักขณา พงศ์ภิญโญโอบาส)

(๑) รายงานผลการเบิกจ่ายและการใช้จ่ายงบประมาณ และหนังสือเวียนเพื่อทราบและถือปฏิบัติ ดังนี้ ผลการใช้จ่ายเงินงบประมาณและการใช้จ่ายภาครัฐ ประจำปีงบประมาณ พ.ศ. ๒๕๖๕ เป้าหมายการเบิกจ่ายและการใช้จ่ายเงินงบประมาณประจำปีงบประมาณ พ.ศ. ๒๕๖๕ ตามหนังสือสำนักเลขาธิการคณะรัฐมนตรีด่วนที่สุด ที่ นร ๐๕๐๕/ว ๓๔๗๖ ลงวันที่ ๒๒ ธันวาคม ๒๕๖๔ คณะรัฐมนตรีมีมติเห็นชอบมาตรการการเร่งรัดการเบิกจ่ายงบประมาณและการใช้จ่ายภาครัฐ เมื่อวันที่ ๒๑ ธันวาคม ๒๕๖๔ เพื่อให้หน่วยรับงบประมาณใช้เป็นแนวทางในการเร่งรัดการเบิกจ่ายและการใช้จ่ายภาครัฐ ซึ่งจะช่วยสนับสนุนการฟื้นตัวของเศรษฐกิจไทยหลังสถานการณ์การแพร่ระบาดของ COVID-19 โดยกำหนดเป้าหมายการเบิกจ่ายและการใช้จ่ายเป็นรายไตรมาส ดังนี้

รายการ	ไตรมาสที่ ๑		ไตรมาสที่ ๒		ไตรมาสที่ ๓		ไตรมาสที่ ๔	
	เบิกจ่าย	ใช้จ่าย	เบิกจ่าย	ใช้จ่าย	เบิกจ่าย	ใช้จ่าย	เบิกจ่าย	ใช้จ่าย
ภาพรวม	๓๐.๐๐	๓๔.๐๘	๕๑.๐๐	๕๖.๒๔	๗๒.๐๐	๘๑.๗๔	๙๓.๐๐	๑๐๐
ประจำ	๓๔.๐๐	๓๕.๓๓	๕๗.๐๐	๕๕.๗๘	๗๙.๐๐	๘๑.๗๖	๙๘.๐๐	๑๐๐
ลงทุน	๑๓.๐๐	๒๘.๙๖	๒๙.๐๐	๕๘.๑๕	๔๖.๐๐	๘๑.๖๕	๗๕.๐๐	๑๐๐

ผลการใช้จ่ายเงินงบประมาณประจำปีงบประมาณ พ.ศ. ๒๕๖๕ จังหวัดเชียงใหม่ได้รับจัดสรรงบประมาณตามประเด็นยุทธศาสตร์ ประจำปีงบประมาณ พ.ศ. ๒๕๖๕ ณ วันที่ ๑๙ สิงหาคม ๒๕๖๕ จำนวน ๒๘,๒๕๓.๖๒ ล้านบาท จำแนกตามประเด็นยุทธศาสตร์ ดังนี้

หน่วย : ล้านบาท

ลำดับ	ยุทธศาสตร์การจัดสรรงบประมาณ	งบประมาณที่ได้รับจัดสรร	เบิกจ่าย	ร้อยละเบิกจ่าย	การใช้จ่าย	ร้อยละใช้จ่าย
	งบประมาณ	๒๘,๒๕๓.๖๒	๒๕,๑๔๑.๙๘	๘๘.๙๙	๒๖,๗๖๔.๓๐	๙๔.๗๓
๑	ยุทธศาสตร์ด้านการพัฒนาและเสริมสร้างศักยภาพทรัพยากรมนุษย์	๑๐,๗๐๑.๕๐	๙,๙๓๔.๙๒	๙๒.๘๔	๑๐,๓๘๖.๘๔	๙๗.๐๖
๒	ยุทธศาสตร์ด้านการสร้างโอกาสและความเสมอภาคทางสังคม	๔,๗๗๙.๘๘	๔,๑๙๒.๘๕	๘๗.๗๒	๔,๓๘๖.๘๙	๙๑.๗๘

๓. ยุทธศาสตร์...

หน่วย : ล้านบาท

ลำดับ	ยุทธศาสตร์การจัดสรร งบประมาณ	งบประมาณ ได้รับจัดสรร	เบิกจ่าย	ร้อยละ เบิกจ่าย	การใช้จ่าย	ร้อยละ ใช้จ่าย
	งบประมาณ	๒๘,๒๕๓.๖๒	๒๕,๑๔๑.๙๘	๘๘.๙๙	๒๖,๗๖๔.๓๐	๙๔.๗๓
๓	ยุทธศาสตร์ด้านการสร้างการ เติบโตบนคุณภาพชีวิตที่เป็น มิตรต่อสิ่งแวดล้อม	๓,๖๙๘.๙๑	๓,๑๔๙.๖๐	๘๕.๑๕	๓,๔๒๙.๑๘	๙๒.๗๑
๔	ยุทธศาสตร์ด้านการสร้าง ความสามารถในการแข่งขัน	๓,๑๑๗.๓๑	๒,๖๔๘.๓๑	๘๕.๙๖	๓,๐๐๑.๓๓	๙๖.๒๘
๕	ยุทธศาสตร์ด้านการปรับ สมดุลและพัฒนาระบบการ บริหารจัดการภาครัฐ	๒,๙๕๗.๓๗	๒,๘๐๕.๓๖	๙๔.๘๖	๒,๘๖๖.๗๕	๙๖.๙๔
๖	ยุทธศาสตร์ด้านความมั่นคง	๑,๙๙๙.๑๖	๑,๕๕๗.๗๕	๗๗.๙๒	๑,๘๑๓.๔๗	๙๐.๗๑
๗	รายการค่าดำเนินการภาครัฐ	๙๙๙.๔๘	๘๕๓.๑๘	๘๕.๓๖	๘๗๙.๘๓	๘๘.๐๓

ผลการเบิกจ่ายและการใช้จ่ายเงินงบประมาณของส่วนราชการ (Function) ประจำปีงบประมาณ พ.ศ. ๒๕๖๕  
จังหวัดเชียงใหม่ ณ วันที่ ๑๙ สิงหาคม ๒๕๖๕ ดังนี้

หน่วย : ล้านบาท

รายการ	งบประมาณ	PO	เบิกจ่าย				การใช้จ่าย			
			จำนวน	ร้อยละ	เป้าหมาย Q 3 ร้อยละ	สูงกว่า เป้าหมาย ร้อยละ	จำนวน	ร้อยละ	เป้าหมาย Q 3 ร้อยละ	สูงกว่า เป้าหมาย ร้อยละ
ภาพรวม	๒๘,๒๕๓.๖๒	๑,๖๒๒.๓๒	๒๕,๑๔๑.๙๘	๘๘.๙๙	๙๓	-๔.๐๑	๒๖,๗๖๔.๓๐	๙๔.๗๓	๑๐๐	-๕.๒๗
ประจำ	๑๘,๘๔๓.๕๑	๗๕.๖๙	๑๗,๘๒๑.๓๗	๙๔.๕๘	๙๘	-๓.๔๒	๑๗,๘๙๗.๐๖	๙๔.๙๘	๑๐๐	-๕.๐๒
ลงทุน	๙,๔๑๐.๑๑	๑,๕๔๖.๖๒	๗,๓๒๐.๖๑	๗๗.๘๐	๗๕	๒.๘๐	๘,๘๖๗.๒๔	๙๔.๒๓	๑๐๐	-๕.๗๗

ผลการใช้จ่ายงบประมาณส่วนราชการ (Function) ประจำปีงบประมาณ พ.ศ. ๒๕๖๕ ภาพรวมได้รับจัดสรร  
๒๘,๒๕๓.๖๒ ล้านบาท เบิกจ่าย ๒๕,๑๔๑.๙๘ ล้านบาท คิดเป็นร้อยละ ๘๘.๙๙ ต่ำกว่าเป้าหมายที่  
คณะรัฐมนตรีกำหนดร้อยละ ๙.๐๑ เป็นลำดับที่ ๑ ของประเทศ ผลการใช้จ่าย ๒๖,๗๖๔.๓๐ ล้านบาท คิดเป็น  
ร้อยละ ๙๔.๗๓ ต่ำกว่าเป้าหมายที่คณะรัฐมนตรีกำหนดร้อยละ ๕.๒๗ เป็นลำดับที่ ๑ ของประเทศ ผลการใช้  
จ่ายงบประมาณส่วนราชการ (Function) ประจำปี งบประมาณ พ.ศ. ๒๕๖๕ งบลงทุนได้รับจัดสรร ๙,๔๑๐.๑๑  
ล้านบาท เบิกจ่าย ๗,๓๒๐.๖๑ ล้านบาท คิดเป็นร้อยละ ๗๗.๘๐ สูงกว่าเป้าหมายที่คณะรัฐมนตรีกำหนด  
ร้อยละ ๒.๘๐ เป็นลำดับที่ ๓ ของประเทศ ผลการใช้จ่าย ๘,๘๖๗.๒๔ ล้านบาท คิดเป็นร้อยละ ๙๔.๒๓  
ต่ำกว่าเป้าหมายที่คณะรัฐมนตรีกำหนดร้อยละ ๕.๗๗ เป็นลำดับที่ ๘ ของประเทศ หน่วยเบิกจ่ายที่ได้รับจัดสรรงบ  
ลงทุนมีทั้งสิ้น ๑๓๔ หน่วยงาน ประกอบด้วยส่วนราชการส่วนกลาง ส่วนภูมิภาค จำนวน ๑๒๔ หน่วยงาน  
องค์การมหาชน จำนวน ๒ หน่วยงาน กรมจังหวัด จำนวน ๒ หน่วยงาน องค์การบริหารส่วนจังหวัดเชียงใหม่  
จำนวน ๑ หน่วยงาน เทศบาล จำนวน ๕ หน่วยงาน รายละเอียดปรากฏตามเอกสารวาระการประชุม การเบิกจ่าย  
ค่าใช้จ่าย...

ค่าใช้จ่ายบรรเทาผลกระทบจากสถานการณ์การระบาดของโรคติดเชื้อไวรัสโคโรนา ๒๐๑๙

หน่วย : ล้านบาท

รายการ	งบประมาณ	ผลเบิกจ่าย	ร้อยละเบิกจ่าย	ผลการใช้จ่าย	ร้อยละการใช้จ่าย
ภาพรวม	๓,๐๐๖.๕๕	๒,๖๙๓.๙๓	๘๙.๖๐	๒,๗๗๘.๙๖	๙๒.๔๓
เงินกู้	๒,๔๖๓.๙๗	๒,๑๘๖.๒๖	๘๘.๗๓	๒,๒๖๙.๐๔	๙๒.๐๙
ปี ๒๕๖๓	๒๔.๐๒	๒๔.๐๒	๑๐๐.๐๐	๒๔.๐๒	๑๐๐.๐๐
ปี ๒๕๖๔	๑,๗๗๔.๕๗	๑,๗๐๑.๘๘	๙๕.๙๐	๑,๗๐๒.๙๔	๙๕.๙๖
ปี ๒๕๖๕	๖๖๕.๓๘	๔๖๐.๓๖	๖๙.๑๙	๕๕๒.๐๘	๘๑.๔๗
งบกลาง	๕๕๒.๕๘	๕๐๗.๖๗	๙๓.๕๗	๕๐๙.๙๒	๙๓.๙๘
ปี ๒๕๖๔	๓๘๔.๑๙	๓๗๕.๕๒	๙๗.๗๔	๓๗๗.๗๖	๙๘.๓๓
ปี ๒๕๖๕	๑๕๘.๓๙	๑๓๒.๑๕	๘๓.๔๓	๑๓๒.๑๕	๘๓.๔๓

การเบิกจ่ายงบประมาณที่ได้รับอนุมัติให้กันไว้เบิกเหลือมปี ประจำปีงบประมาณ พ.ศ. ๒๕๖๔

หน่วย : ล้านบาท

งบประมาณ	PO	เบิกจ่าย		การใช้จ่าย	
		จำนวน	ร้อยละ	จำนวน	ร้อยละ
๒,๓๓๖.๓๒	๔๒๙.๓๔	๑,๘๙๖.๕๔	๘๑.๑๘	๒,๓๒๕.๘๘	๙๙.๕๕

(๒) ข้อกฎหมายการเบิกจ่ายเงินงบประมาณ ดังนี้ ๑) พระราชบัญญัติวิธีการงบประมาณ พ.ศ. ๒๕๖๑ มาตรา ๔๓ การขอเบิกเงินจากคลังตามงบประมาณรายจ่ายประจำปีงบประมาณใด ให้กระทำได้ แต่เฉพาะภายในปีงบประมาณนั้น ในกรณีที่ไม่สามารถเบิกเงินจากคลังได้ภายในปีงบประมาณ ให้ขยายเวลาขอเบิกเงินจากคลังได้ เฉพาะในกรณีที่หน่วยรับงบประมาณได้ก่อนนี้ผูกพันไว้ก่อนสิ้นปีงบประมาณ และได้มีการกันเงินไว้ตามระเบียบเกี่ยวกับการเบิกจ่ายเงินจากคลังแล้ว การขยายเวลาขอเบิกเงินจากคลังตามวรรคสอง ให้ขยายออกไปได้อีกไม่เกินหกเดือนของปีงบประมาณถัดไป เว้นแต่มีความจำเป็นต้องขอเบิกเงินจากคลังภายหลังเวลาดังกล่าว ให้ขอทำความตกลงกับกระทรวงการคลังเพื่อขอขยายเวลาออกไปได้อีกไม่เกินหกเดือน ๒) ระเบียบกระทรวงการคลังว่าด้วยการเบิกจ่ายเงินจากคลัง การรับเงิน การจ่ายเงิน การเก็บรักษาเงิน และการนำเงินส่งคลัง พ.ศ. ๒๕๖๒ และที่แก้ไขเพิ่มเติม ข้อ ๑๐๕ หน่วยงานของรัฐได้ก่อนนี้ผูกพันไว้ก่อนสิ้นปีงบประมาณและมีวงเงินตั้งแต่หนึ่งแสนบาทขึ้นไป หรือตามที่กระทรวงการคลังกำหนด กรณีที่ไม่สามารถเบิกเงินไปชำระหนี้ได้ทันสิ้นปีงบประมาณให้ขอกันเงินไว้เบิกเหลือมปีต่อไปได้อีกไม่เกินหกเดือนของปีงบประมาณถัดไป เว้นแต่มีความจำเป็นต้องขอเบิกเงินจากคลังภายหลังเวลาดังกล่าว ให้ขอทำความตกลงกับกระทรวงการคลังเพื่อขอขยายเวลาออกไปได้อีกไม่เกินหกเดือน

(๓) หนังสือเวียนเพื่อทราบและถือปฏิบัติ จำนวน ๔ ฉบับ ดังนี้ ๑) หนังสือกรมบัญชีกลาง ด่วนที่สุด ที่ กค ๐๔๑๒.๔/๒๔๘๐๐ ลงวันที่ ๑๘ กรกฎาคม ๒๕๖๕ เรื่อง การเร่งรัดการเบิกจ่ายงบประมาณรายจ่ายประจำปีงบประมาณ พ.ศ. ๒๕๖๕ กรมบัญชีกลาง แจ้งผู้ว่าราชการจังหวัดเชียงใหม่ ในฐานะหัวหน้าส่วนราชการ สังกัดส่วนภูมิภาค กำชับเจ้าหน้าที่ให้เร่งรัดก่อนนี้เบิกจ่ายเงินงบประมาณฯ ให้แล้วเสร็จภายในเดือนกันยายน ๒๕๖๕ เพื่อไม่ให้งบประมาณถูกพับไป และหากหน่วยงานที่ก่อนนี้ครบทุกโครงการ/รายการ

บรรลุ...

บรรลุลักษณะประสงค์ เป้าหมายผลผลิตแล้วมีความจำเป็นต้องใช้เงินเหลือจ่ายดังกล่าว ให้เร่งโอนเปลี่ยนแปลงรายการเพื่อไปดำเนินโครงการ/รายการที่มีความจำเป็นดังกล่าว โดยปฏิบัติตามระเบียบที่เกี่ยวข้อง รวมทั้งเร่งดำเนินก่อนนี้และเบิกจ่ายเงินงบประมาณฯ ให้แล้วเสร็จโดยเร็ว ๒) หนังสือกรมบัญชีกลาง ด่วนที่สุด ที่ กค ๐๔๐๕.๔/ว ๗๐๘ ลงวันที่ ๒๙ มิถุนายน ๒๕๖๕ เรื่อง ซ้อมความเข้าใจการเตรียมการจัดซื้อจัดจ้างตามระเบียบกระทรวงการคลังว่าด้วยการจัดซื้อจัดจ้างและการบริหารพัสดุภาครัฐ พ.ศ. ๒๕๖๐ สำหรับปีงบประมาณ พ.ศ. ๒๕๖๖ กรณีใช้จ่ายจากเงินงบประมาณตามพระราชบัญญัติงบประมาณรายจ่ายประจำปี เพื่อให้หน่วยงานของรัฐสามารถดำเนินการจัดซื้อจัดจ้างเป็นไปด้วยความรวดเร็ว และสามารถก่อนนี้ผูกพันและเบิกจ่ายเงินได้แล้วเสร็จภายในปีงบประมาณ พ.ศ. ๒๕๖๖ สอดคล้องกับนโยบายเร่งรัดการเบิกจ่ายเงินของรัฐบาล ตามหนังสือคณะกรรมการวินิจฉัยปัญหาการจัดซื้อจัดจ้างและการบริหารพัสดุภาครัฐ ด่วนที่สุด ที่ กค (กวจ) ๐๔๐๕.๒/ว ๓๗๑ ลงวันที่ ๕ สิงหาคม ๒๕๖๒ การที่จะถือว่าหน่วยงานของรัฐได้รับความเห็นชอบวงเงินงบประมาณที่จะใช้ในการจัดซื้อจัดจ้างตามระเบียบกระทรวงการคลังว่าด้วยการจัดซื้อจัดจ้างและการบริหารพัสดุภาครัฐ พ.ศ. ๒๕๖๐ ข้อ ๑๑ หมายความว่าเมื่อคณะอนุกรรมการวิสามัญพิจารณาร่างพระราชบัญญัติงบประมาณรายจ่ายประจำปีงบประมาณ พ.ศ. ๒๕๖๖ ได้พิจารณาร่างพระราชบัญญัติงบประมาณรายจ่ายประจำปีงบประมาณ พ.ศ. ๒๕๖๖ รายหน่วยงานของรัฐและมติเป็นที่สิ้นสุดแล้วก่อนเสนอสภาผู้แทนราษฎรพิจารณาในวาระที่ ๒ (สภาผู้แทนราษฎร มีมติรับร่างพระราชบัญญัติงบประมาณรายจ่ายประจำปีงบประมาณ พ.ศ. ๒๕๖๖ เมื่อวันที่ ๓ มิถุนายน ๒๕๖๕) กรณีไม่ได้ใช้จ่ายเงินงบประมาณตามพระราชบัญญัติงบประมาณรายจ่ายประจำปีให้หน่วยงานของรัฐถือปฏิบัติตามหนังสือคณะกรรมการวินิจฉัยปัญหาการจัดซื้อจัดจ้างและการบริหารพัสดุภาครัฐ ด่วนที่สุด ที่ กค (กวจ) ๐๔๐๕.๒/ว ๔๑๔ ลงวันที่ ๑๗ กันยายน ๒๕๖๑ การที่จะถือว่าหน่วยงานของรัฐได้รับความเห็นชอบวงเงินงบประมาณที่จะใช้ในการจัดซื้อจัดจ้างตามระเบียบฯ ข้อ ๑๑ หมายความว่าเมื่อหน่วยงานของรัฐได้รับความเห็นชอบวงเงินงบประมาณจากหน่วยงานที่เกี่ยวข้องหรือผู้มีอำนาจในการพิจารณางบประมาณตามที่กำหนดไว้ในกฎหมาย ระเบียบ ข้อบังคับ ประกาศ ข้อบัญญัติ ข้อกำหนด หรือแนวทางปฏิบัติว่าด้วยงบประมาณของหน่วยงานของรัฐนั้น ๆ ๓) หนังสือคณะกรรมการวินิจฉัยปัญหาการจัดซื้อจัดจ้างและการบริหารพัสดุภาครัฐ ด่วนที่สุด ที่ กค (กวจ) ๐๔๐๕.๒/ว ๓๔๖ ลงวันที่ ๘ กันยายน ๒๕๖๐ และ ๔) หนังสือคณะกรรมการวินิจฉัยปัญหาการจัดซื้อจัดจ้างและการบริหารพัสดุภาครัฐ ด่วนที่สุด ที่ กค (กวจ) ๐๔๐๕.๒/ว ๓๔๗ ลงวันที่ ๘ กันยายน ๒๕๖๐ การอนุมัติยกเว้นให้เช่าหรือจ้างที่ต้องกระทำต่อเนื่องไปในปีงบประมาณใหม่ แต่ไม่อาจลงนามในสัญญาได้ทัน มีผลย้อนหลัง และการเช่าหรือการจ้างเหมาบริการที่มีความจำเป็นต่อเนื่อง กรณีหน่วยงานของรัฐจะทำสัญญาเช่าหรือสัญญาจ้างที่หน่วยงานของรัฐต่างๆ มีความจำเป็นต้องเช่าหรือจ้างต่อเนื่องไปในปีงบประมาณใหม่ ภายหลังจากสัญญาเดิมสิ้นสุดกับผู้ให้เช่าหรือผู้รับจ้างเดิมหรือรายใหม่ แล้วแต่กรณี ที่หน่วยงานของรัฐได้ดำเนินการจัดหาไว้แล้ว แต่ไม่สามารถลงนามในสัญญาได้ทันภายในวันที่ ๑ ตุลาคม หรือวันแรกของปีงบประมาณของหน่วยงานของรัฐ มีผลย้อนหลังไปตั้งแต่วันที่ ๑ ตุลาคม หรือวันอื่นที่เป็นวันเริ่มต้นงบประมาณ หรือวันที่มีการเช่าหรือจ้างจริง ซึ่งการดำเนินการดังกล่าวจะต้องปรากฏว่า หน่วยงานของรัฐรู้ตัวผู้ให้เช่าหรือผู้รับจ้างที่จะลงนามเป็นคู่สัญญาและผู้อำนาจอนุมัติให้เช่าหรือจ้างจากรายที่จัดหาไว้แล้วก่อนสิ้นปีงบประมาณ แต่ยังไม่ได้ลงนามในสัญญา กรณีที่มีเหตุผลความจำเป็นที่จะต้องเช่าพัสดุจากผู้ให้เช่ารายเดิมหรือจ้างผู้ให้บริการรายเดิมต่อเนื่องเพื่อประโยชน์แก่ทางราชการ อยู่ในหลักเกณฑ์ที่หัวหน้าหน่วยงานของรัฐสามารถพิจารณาจัดเช่าหรือจัดจ้างโดยวิธีเฉพาะเจาะจง ตามระเบียบกระทรวงการคลังว่าด้วยการจัดซื้อจัดจ้างและการบริหารพัสดุภาครัฐ พ.ศ. ๒๕๖๐ ข้อ ๗๘ (ค)

(๔) โครงการ...



(๔) โครงการลงทะเบียนเพื่อสวัสดิการแห่งรัฐ ปี ๒๕๖๕ สำนักงานคลังจังหวัดเชียงใหม่ ชี้แจงโครงการลงทะเบียนเพื่อสวัสดิการแห่งรัฐ ปี ๒๕๖๕ ดังนี้ ด้วยคณะรัฐมนตรีได้มีมติเมื่อวันที่ ๑ กุมภาพันธ์ ๒๕๖๕ เห็นชอบตามที่คณะกรรมการประชารัฐสวัสดิการเพื่อเศรษฐกิจฐานรากและสังคมในการดำเนิน โครงการลงทะเบียนเพื่อสวัสดิการแห่งรัฐ ปี ๒๕๖๕ ที่มีวัตถุประสงค์เพื่อให้เกิดความมั่นใจในการระบุตัวตน ให้สามารถสะท้อนข้อมูลที่เป็นปัจจุบันของผู้มีรายได้น้อยให้มากยิ่งขึ้น และเป็นฐานข้อมูลในการออกแบบ นโยบาย มาตรการ และสวัสดิการต่างๆ ของหน่วยงานภาครัฐ รวมถึงเพื่อประสิทธิภาพในการจัดสรรสวัสดิการ ของภาครัฐ และนำไปสู่การแก้ไขปัญหาความยากจนและความเหลื่อมล้ำอย่างยั่งยืน โดยในปี ๒๕๖๐ จำนวน ผู้มีสิทธิบัตรสวัสดิการแห่งรัฐของจังหวัดเชียงใหม่ จำนวน ๔๓๕,๒๑๓ คน (ผู้มีสิทธิที่ได้รับตามเกณฑ์ ๒๐๐ บาท จำนวน ๑๑๔,๓๘๘ คน และผู้มีสิทธิที่ได้รับตามเกณฑ์ ๓๐๐ บาท จำนวน ๓๒๐,๘๒๕ คน) ครอบคลุมทั้ง ๒๕ อำเภอ ณ ปัจจุบัน คงเหลือจำนวนผู้มีสิทธิ ๓๙๐,๓๓๕ คน ซึ่งรายละเอียดของโครงการฯ มี ดังนี้ คุณสมบัติผู้ลงทะเบียนเพื่อสวัสดิการแห่งรัฐ ปี ๒๕๖๕ หลักการ เป็นการลงทะเบียนรายบุคคล (ผู้ลงทะเบียน) และตรวจสอบรายบุคคลและครอบครัว (ครอบครัว คือ คู่สมรส และบุตรโดยชอบด้วยกฎหมาย อายุต่ำกว่า ๑๘ ปีบริบูรณ์ ตามข้อมูลของกรมการปกครอง) คุณสมบัติของผู้ลงทะเบียน (๑) มีสัญชาติไทย (๒) มีอายุตั้งแต่ ๑๘ ปีบริบูรณ์ขึ้นไป (๓) ไม่เป็น ภิกษุ/สามเณร/นักรบ/นักบวช ผู้ต้องขัง/ผู้ถูกกักกัน/ ผู้ต้องกักขัง บุคคลที่อยู่ในสถานะสงเคราะห์ฯ ข้าราชการ/พนักงานราชการ/พนักงาน/ลูกจ้าง/เจ้าหน้าที่/ ผู้ปฏิบัติงานในหน่วยงานของรัฐ ผู้รับบำนาญรายเดือน/ผู้รับบำนาญปกติหรือเบี้ยหวัดจากส่วนราชการ ข้าราชการการเมือง สส. สว. (๔) บุคคล : รายได้ต่อปี ไม่เกิน ๑๐๐,๐๐๐ บาท และครอบครัว รายได้ต่อปี เฉลี่ยต่อคนต่อปี ไม่เกิน ๑๐๐,๐๐๐ บาท (ณ วันใดวันหนึ่ง) (๕) ทรัพย์สินทางการเงิน ได้แก่ เงินฝาก สลาก พันธบัตรและตราสารหนี้ภาครัฐ บุคคล : ทรัพย์สินทางการเงินต่อปี ไม่เกิน ๑๐๐,๐๐๐ บาท และครอบครัว : ทรัพย์สินทางการเงินเฉลี่ยต่อคนต่อปี ไม่เกิน ๑๐๐,๐๐๐ บาท (๖) ไม่มีวงเงินกู้ หรือ มีวงเงินกู้ ณ เวลาใด เวลาหนึ่ง แต่ไม่เกินหลักเกณฑ์ วงเงินกู้บ้าน ไม่เกิน ๑.๕ ล้านบาท วงเงินกู้รถ ไม่เกิน ๑ ล้านบาท (๗) ต้องไม่มี บัตรเครดิต (๘) ไม่มีกรรมสิทธิ์ในอสังหาริมทรัพย์ หรือ มีกรรมสิทธิ์ในอสังหาริมทรัพย์ ณ เวลาใดเวลาหนึ่ง จะต้องเป็นไปตามหลักเกณฑ์และเงื่อนไข ดังนี้

อสังหาริมทรัพย์	กรณีผู้ลงทะเบียน ไม่มีครอบครัว (โสด)	กรณีผู้ลงทะเบียน มีครอบครัว
ห้องชุด - กรณีเป็นเจ้าของแยกจากกัน - กรณีเป็นเจ้าของร่วมกัน	ไม่เกิน ๓๕ ตร.ม.	ไม่เกิน ๓๕ ตารางเมตร ต่อคนไม่เกิน ๓๕ ตารางเมตร
ที่ดินแยกออกจากที่อยู่อาศัย - กรณีที่ใช้ประโยชน์ที่ดินเพื่อการอื่นที่ไม่ใช่เพื่อการเกษตร - กรณีที่ใช้ประโยชน์ที่ดินเพื่อการเกษตร	ไม่เกิน ๑ ไร่ ไม่เกิน ๑๐ ไร่	ไม่เกิน ๒ ไร่ ไม่เกิน ๒๐ ไร่
ที่ดินและสิ่งปลูกสร้าง (บ้านพร้อมที่ดิน) - บ้านเดี่ยว ทาวน์เฮ้าส์ ห้องแถว และตึกแถว * กรณีเป็นเจ้าของแยกจากกัน * กรณีเป็นเจ้าของร่วมกัน - ใช้อู่อาศัยและใช้ประโยชน์จากที่ดินเพื่อเกษตรกรรม หรือกรณีที่ใช้ประโยชน์ที่ดินเพื่อการอื่นที่ไม่ใช่เพื่อ การเกษตร	ไม่เกิน ๒๕ ตารางวา  ไม่เกิน ๑๐ ไร่ ไม่เกิน ๑ ไร่	ไม่เกิน ๒๕ ตารางวาต่อคน ไม่เกิน ๒๕ ตารางวา ไม่เกิน ๒๐ ไร่ ไม่เกิน ๒ ไร่

ระยะเวลา ...

ระยะเวลาการลงทะเบียนตั้งแต่วันที่ ๕ กันยายน ๒๕๖๕ – ๑๙ ตุลาคม ๒๕๖๕ (รวม ๔๕ วัน) ช่องทางการลงทะเบียน

การลงทะเบียน	ผู้ลงทะเบียนไม่มีครอบครัว (โสด)	ผู้ลงทะเบียนมีครอบครัว
๑. ผ่านเว็บไซต์ <a href="https://บัตรสวัสดิการแห่งรัฐ.mof.go.th">https://บัตรสวัสดิการแห่งรัฐ.mof.go.th</a> หรือ <a href="http://welfare.mof.go.th">http://welfare.mof.go.th</a> *ต้องมีบัตรแบบ Smart Card เท่านั้น *	ไม่ต้องยื่นเอกสารประกอบใดๆ ที่หน่วยรับลงทะเบียน (คนโสด อายุ ๑๘ ปีขึ้นไป หรือผู้ที่มีครอบครัว แต่ไม่ได้จดทะเบียนสมรสและไม่มีบุตร)	ต้องนำแบบฟอร์มการลงทะเบียน พร้อมทั้งเอกสารประกอบไปยื่นที่หน่วยรับลงทะเบียนที่ตนได้เลือกไว้ในเว็บไซต์ ยื่นภายในวันสุดท้ายที่รับลงทะเบียน
๒. หน่วยรับลงทะเบียน ๑๓๕ จุด ที่ว่าการอำเภอทั้ง ๒๕ แห่ง ธนาคารกรุงไทย ๓๐ สาขา ธนาคารออมสิน ๔๓ สาขา ธ.ก.ส. ๓๖ สาขา และสำนักงานคลังจังหวัดเชียงใหม่ หรือจุดรับลงทะเบียนที่กำหนด	กรอกข้อมูลตามแบบฟอร์มให้ครบถ้วน และยื่นแบบฟอร์มลงทะเบียน พร้อมทั้งลงลายมือชื่อผู้ลงทะเบียน	กรอกข้อมูลตามแบบฟอร์มให้ครบถ้วน และยื่นแบบฟอร์มลงทะเบียน พร้อมทั้ง ลงลายมือชื่อผู้ลงทะเบียน คู่สมรส และบุตรที่ขอไปด้วยกฎหมาย และแนบเอกสารประกอบให้ครบถ้วน

การประกาศผลการตรวจสอบคุณสมบัติ กระทรวงการคลังจะประกาศผลการตรวจสอบคุณสมบัติของผู้ลงทะเบียนภายในเดือนมกราคม ๒๕๖๖ ผ่านเว็บไซต์ <https://บัตรสวัสดิการแห่งรัฐ.mof.go.th> หรือ <http://welfare.mof.go.th> โดยมีรายละเอียด ดังนี้ (๑) สำหรับผู้ลงทะเบียนที่ผ่านคุณสมบัติของโครงการฯ จะต้องยืนยันตัวตนด้วยบัตรประจำตัวประชาชน เพื่อเข้าร่วมโครงการฯ ที่ ธ.ก.ส. ธนาคารออมสิน หรือ ธนาคารกรุงไทยฯ โดยสามารถยืนยันตัวตนได้ตั้งแต่วันที่ ๙ มกราคม ๒๕๖๖ เป็นต้นไป (๒) สำหรับผู้ลงทะเบียนที่ไม่ผ่านคุณสมบัติของโครงการฯ สามารถดำเนินการยื่นเรื่องอุทธรณ์ผ่านทางเว็บไซต์ <https://บัตรสวัสดิการแห่งรัฐ.mof.go.th> หรือช่องทางที่กระทรวงการคลังกำหนดได้ตั้งแต่วันที่ ๙ - ๓๑ มกราคม ๒๕๖๖ การใช้สิทธิสวัสดิการแห่งรัฐ ผู้ลงทะเบียนที่ผ่านคุณสมบัติ และยืนยันตัวตนเรียบร้อยแล้ว จะสามารถเริ่มใช้สิทธิตามโครงการได้ โดยเป็นการใช้สิทธิผ่านบัตรประจำตัวประชาชน ในกรณีนี้ จึงขอประชาสัมพันธ์ให้ประชาชนที่บัตรประจำตัวประชาชนหมดอายุหรือมีบัตรประจำตัวประชาชนที่ไม่ใช่แบบอนุกรมประสงค์ (Smart Card) ให้เปลี่ยนเป็นบัตรประจำตัวประชาชนแบบอนุกรมประสงค์ (Smart Card) และในส่วนของผู้ที่จะเริ่มใช้สิทธิสวัสดิการแห่งรัฐ กระทรวงการคลังจะประกาศให้ทราบต่อไป การขยายระยะเวลาการใช้บัตรสวัสดิการแห่งรัฐปี ๒๕๕๙ บัตรสวัสดิการแห่งรัฐที่มีอายุการใช้งาน ๕ ปี นับจากเดือน/ปี ที่ผลิต ซึ่งระยะเวลาหมดอายุสามารถใช้สิทธิบัตรสวัสดิการแห่งรัฐอย่างต่อเนื่อง ภาครัฐจึงได้ขยายระยะเวลาการใช้บัตรฯ จนถึง ๒๒.๐๐ น. ก่อนเริ่มใช้สิทธิใหม่ด้วยบัตรประจำตัวประชาชน

**มติที่ประชุม** รับทราบ

**๖.๑.๒ การดำเนินโครงการตามแผนปฏิบัติการประจำปีของจังหวัดเชียงใหม่ ประจำปีงบประมาณ พ.ศ. ๒๕๖๕ (สำนักงานจังหวัดเชียงใหม่)**

หัวหน้าสำนักงานจังหวัดเชียงใหม่ (นายวีรพงศ์ ฤทธิรอด) จังหวัดเชียงใหม่ได้รับจัดสรรงบประมาณรายจ่ายโครงการตามแผนปฏิบัติการประจำปีของจังหวัดเชียงใหม่ ประจำปีงบประมาณ พ.ศ. ๒๕๖๕ (งปพัฒนาจังหวัด) จำนวน ๑๓ โครงการ งบประมาณ ๓๐๒,๕๑๗,๑๐๐ บาท จำแนกเป็น  
งบลงทุน...

งบลงทุน จำนวน ๒๓๑,๐๒๖,๓๔๗.๕๘ บาท ร้อยละ ๘๙.๕๙ งบดำเนินงาน จำนวน ๒๑,๔๙๐,๗๕๒.๔๒ บาท ร้อยละ ๗.๑๐ และค่าใช้จ่ายในการบริหารงานจังหวัดแบบบูรณาการ จำนวน ๑๐,๐๐๐,๐๐๐ บาท ร้อยละ ๓.๓๑ การใช้จ่ายงบประมาณ ณ วันที่ ๒๖ สิงหาคม ๒๕๖๕ จังหวัดเชียงใหม่มีผลการใช้จ่ายงบประมาณ จำนวน ๒๓๔,๔๔๒,๔๕๐.๕๑ บาท ร้อยละ ๙๐.๗๒ จำแนกเป็น การเบิกจ่าย จำนวน ๒๔๑,๙๔๕,๒๕๐.๘๗ บาท ร้อยละ ๗๙.๙๘ และการก่องหน้ผูกพัน จำนวน ๓๒,๔๙๗,๑๙๙.๖๔ บาท ร้อยละ ๑๐.๗๔ อยู่ระหว่างการดำเนินโครงการ ๒๓,๙๘๓,๓๒๒.๙๗ บาท ร้อยละ ๙.๒๕ มีเงินเหลือจ่าย ๙๑,๓๒๖.๕๒ บาท ร้อยละ ๐.๐๓ โดยจังหวัดเชียงใหม่มีผลการใช้จ่ายงบประมาณอยู่ในลำดับที่ ๑๕ ของประเทศ และมีผลการเบิกจ่ายงบประมาณอยู่ในลำดับที่ ๔๑ ของประเทศ ทั้งนี้ สำนักงานจังหวัดเชียงใหม่ขอให้ส่วนราชการที่ได้รับงบประมาณเร่งรัดการส่งเอกสารหลักฐานการเบิกจ่ายงบประมาณให้สำนักงานจังหวัดเชียงใหม่ ก่อนวันที่ ๑๕ กันยายน ๒๕๖๕ หากประเมินแล้วไม่สามารถจัดส่งเอกสารได้ทันภายในวันที่ ๑๕ กันยายน ๒๕๖๕ และไม่สามารถเบิกจ่ายเงินงบประมาณได้ทันในปีงบประมาณ พ.ศ. ๒๕๖๕ ให้ยื่นความจำนงการกันเงินไว้เบิกเหลือในปีในระบบ โดยให้จัดส่งเอกสารหลักฐานให้สำนักงานจังหวัดเชียงใหม่ ภายในวันที่ ๑๕ กันยายน ๒๕๖๕ หากไม่ดำเนินการแล้วงบประมาณตกไป ส่วนราชการจะต้องรับผิดชอบในการจัดหางบประมาณมาเบิกจ่ายทดแทนด้วยตนเอง จึงขอให้หัวหน้าส่วนราชการได้กำชับเจ้าหน้าที่การเงินด้วย งบประมาณโครงการที่น่ากังวล คือ งบพัฒนาจังหวัดเชียงใหม่ ประมาณ ๒๘ ล้านบาท และงบกลุ่มจังหวัด ประมาณ ๕ ล้านบาท ยังไม่มีการกันเงินไว้เบิกเหลือในปีในระบบ ขอให้ส่วนราชการที่ได้รับงบประมาณนี้ เร่งส่งเอกสารหลักฐานเพื่อขอกันเงินไว้เบิกเหลือในปีในระบบ หากไม่ดำเนินการแล้วงบประมาณตกไป ส่วนราชการต้องรับผิดชอบในการจัดหางบประมาณมาเบิกจ่ายทดแทนด้วยตนเอง การเตรียมการในการดำเนินงานด้านงบประมาณ ปีงบประมาณ พ.ศ. ๒๕๖๖ ขณะนี้งบประมาณได้ผ่านการพิจารณาของสภาผู้แทนราษฎรแล้ว หากหน่วยงานใดได้รับการประสานแจ้งยอดงบประมาณมาแล้ว ขอให้จัดเตรียมรายละเอียดของแผนงาน/โครงการ แล้วเสนอแผนงาน/โครงการตามแผนพัฒนาจังหวัดและแผนพัฒนากลุ่มจังหวัดภาคเหนือตอนบน ๑ ให้ทางสำนักงานจังหวัดเชียงใหม่ เพื่อจะได้ดำเนินการเสนอขออนุมัติต่อไป ทั้งนี้ สามารถเตรียมการจัดซื้อจัดจ้างรอ หลังจากอนุมัติแผนงาน/โครงการแล้ว จะสามารถจัดหาผู้รับจ้างได้ทันที เพื่อให้ผลการเบิกจ่ายเป็นไปตามเป้าหมาย

**มติที่ประชุม** รับทราบ

**๖.๑.๓ การดำเนินโครงการตามแผนปฏิบัติการประจำปีของกลุ่มนจังหวัดภาคเหนือตอนบน ๑ ประจำปีงบประมาณ พ.ศ. ๒๕๖๕ (กลุ่มงานบริหารยุทธศาสตร์กลุ่มจังหวัดภาคเหนือตอนบน ๑)**

**ผู้อำนวยการกลุ่มงานบริหารยุทธศาสตร์กลุ่มจังหวัดภาคเหนือตอนบน ๑** (นายธนากร พรหมดวง) กลุ่มจังหวัดภาคเหนือตอนบน ๑ ได้รับการจัดสรรงบประมาณ ภายใต้พระราชบัญญัติงบประมาณรายจ่ายประจำปีงบประมาณ พ.ศ. ๒๕๖๕ จำนวน ๘ โครงการ ๑๓ กิจกรรม งบประมาณทั้งสิ้น ๘๘,๑๒๖,๖๐๐ บาท แบ่งเป็น งบดำเนินงาน จำนวน ๑๖,๘๓๒,๘๐๐ บาท งบลงทุน จำนวน ๖๖,๒๙๓,๘๐๐ บาท และงบรายจ่ายอื่น จำนวน ๕,๐๐๐,๐๐๐ บาท แยกเป็น งบลงทุน จำนวน ๖๖,๒๙๓,๘๐๐ บาท ร้อยละ ๗๕.๒๓ ประกอบด้วย ๒ โครงการ ๓ กิจกรรม ได้แก่ โครงการส่งเสริมการท่องเที่ยวเชิงวัฒนธรรมและธรรมชาติ culture & craft กิจกรรมพัฒนาทางหลวงสู่แหล่งท่องเที่ยว หมายเลข ๑๒๕๒ ตอนแม่ตอนหลวง - ช่วงกอม กม.๕๐+๐๐ - กม. ๕๘.๐๐ งบประมาณ ๕๐,๐๐๐,๐๐๐ บาท โครงการแก้ไขปัญหาฝุ่นควัน กลุ่มจังหวัดภาคเหนือตอนบน ๑ กิจกรรมป้องกันและแก้ไขปัญหาฝุ่นควันโดยการมีส่วนร่วมในที่เขตป่าต้นน้ำ

ป่าอนุรักษ์...

ป่าอนุรักษ์พื้นที่กลุ่มจังหวัดภาคเหนือตอนบน ๑ จัดทำแนวกันไฟ จำนวน ๖๗๐ กิโลเมตร เป็นเงิน ๓,๔๔๓,๘๐๐ บาท กิจกรรมป้องกันและแก้ไขปัญหาหมอกควันไฟป่าพื้นที่ป่าชุมชนกลุ่มจังหวัดภาคเหนือตอนบน ๑ อย่างยั่งยืน ฝ่ายถาวร จำนวน ๑๒๐ แห่ง งบประมาณ ๙,๐๐๐,๐๐๐ บาท ฝ่ายกึ่งถาวร จำนวน ๑๑๐ แห่ง งบประมาณ ๓,๘๕๐,๐๐๐ บาท ผลการเบิกจ่าย ๗,๘๒๖,๕๑๗ ร้อยละ ๑๑.๘๑ ก่อหนี้ผูกพัน ๕๗,๖๗๓,๔๗๓ บาท ร้อยละ ๘๗.๐๐ การใช้จ่ายงบประมาณ ๖๕,๔๙๙,๙๙๒ ร้อยละ ๙๘.๘๐ อยู่ระหว่างดำเนินการ จำนวน ๗๙๓,๘๐๘ บาท ร้อยละ ๑.๒๐ งบดำเนินงาน จำนวน ๑๖,๘๓๒,๘๐๐ บาท ร้อยละ ๑๙.๑๐ ประกอบด้วย ๖ โครงการ ๑๑ กิจกรรม ได้แก่ โครงการจัดแสดงนวัตกรรมแลจำหน่ายสินค้า Lanna Expo 2012 งบประมาณ ๖,๐๐๐,๐๐๐ บาท โครงการแก้ไขปัญหาฝุ่นควันกลุ่มจังหวัดภาคเหนือตอนบน ๑ งบประมาณ ๖,๕๖๕,๑๐๐ บาท โครงการส่งเสริมการท่องเที่ยวเชิงสุขภาพ wellness งบประมาณ ๗๐๒,๕๐๐ บาท โครงการส่งเสริมการท่องเที่ยวเชิงวัฒนธรรมและธรรมชาติ งบประมาณ ๓,๐๐๐,๐๐๐ บาท โครงการเสริมสร้างนวัตกรรมการผลิตนมโคคุณภาพสูงล้านนาสู่การแข่งขันด้านการตลาด งบประมาณ ๕๗๗,๐๐๐ บาท โครงการเพิ่มศักยภาพการผลิตโคเนื้อคุณภาพดีของกลุ่มภาคเหนือตอนบน ๑ งบประมาณ ๘๙๗,๖๐๐ บาท ผลการเบิกจ่าย ๘,๔๔๘,๑๔๑.๑๐ บาท ร้อยละ ๕๐.๑๙ ก่อหนี้ผูกพัน ๕,๒๕๐,๐๐๐ บาท ร้อยละ ๓๑.๑๙ การใช้จ่ายงบประมาณ ๑๓,๖๙๘,๑๔๑.๑๐ บาท ร้อยละ ๘๑.๓๘ อยู่ระหว่างดำเนินการ ๓,๑๓๔,๖๕๘.๙๐ บาท ร้อยละ ๑๘.๖๒ งบรายจ่ายอื่น ค่าใช้จ่ายในการบริหารจัดการกลุ่มจังหวัดแบบบูรณาการ งบประมาณ ๕,๐๐๐,๐๐๐ บาท ร้อยละ ๕.๖๗ เบิกจ่าย ๓,๔๐๙,๖๗๐ บาท ร้อยละ ๖๘.๑๙ ก่อหนี้ผูกพัน ๖๗,๗๕๗ บาท ร้อยละ ๑.๓๖ การใช้จ่ายงบประมาณ ๓,๔๗๗,๔๒๗ บาท ร้อยละ ๖๙.๕๕ อยู่ระหว่างดำเนินการ ๑,๕๒๒,๕๗๓ บาท ร้อยละ ๓๐.๔๕

#### มติที่ประชุม รับทราบ

#### ๖.๑.๔ การส่งเสริม การขับเคลื่อนงาน และนโยบายที่สำคัญด้านวัฒนธรรม

วัฒนธรรมจังหวัดเชียงใหม่ (นางสิริรัตน์ โอภาพ) แจ้งต่อที่ประชุม ดังนี้

(๑) การส่งเสริมการแต่งกายด้วยผ้าไทย ผ้าพื้นถิ่น ๑๒ สิงหาคม วันผ้าไทยแห่งชาติ สืบเนื่องจากที่ประชุมคณะรัฐมนตรีเห็นชอบในวันที่ ๑๒ สิงหาคมเป็นผ้าไทยแห่งชาติ เพื่อเฉลิมพระเกียรติสมเด็จพระนางเจ้าสิริกิติ์ พระบรมราชินีนาถ พระบรมราชชนนีพันปีหลวง ๙๐ พรรษา ๑๒ สิงหาคม ๒๕๖๕ จังหวัดเชียงใหม่ได้เชิญชวนให้หน่วยงาน องค์กรต่างๆ สวมใส่ผ้าไทย ผ้าพื้นถิ่น โดยได้มีการประชาสัมพันธ์ไปในวงกว้าง เมื่อวันที่ ๑๑ - ๑๔ สิงหาคม ๒๕๖๕ กระทรวงวัฒนธรรมได้จัดงานสานศิลป์จากท้องถิ่นสู่สากล ได้รับเกียรติจากนายกรัฐมนตรีเป็นประธานในพิธี ณ ศูนย์การค้าสยามพารากอน จังหวัดเชียงใหม่ได้นำผ้าลายหงส์โนโคมซึ่งเป็นผ้าลายอัตลักษณ์ของจังหวัดเชียงใหม่ไปจัดแสดงภายในงาน พร้อมทั้งได้นำผู้ประกอบการเกี่ยวกับผ้า นำผ้าไหม ผ้าลายอัตลักษณ์ไปจำหน่าย ซึ่งได้รับความสนใจ เกิดรายได้และสร้างชื่อเสียงให้กับจังหวัดเชียงใหม่ ได้อย่างมาก (๒) โครงการยกย่องเชิดชูพระเกียรติพญามังรายมหาราช ปฐมกษัตริย์ นพบุรีศรีนครพิงค์เชียงใหม่ พิธีบวงสรวงย้อนโยงองค์การสักการะพญามังรายมหาราช ประจำปี ๒๕๖๕ สืบเนื่องจากสำนักงานวัฒนธรรมจังหวัดเชียงใหม่ร่วมกับสภาวัฒนธรรมจังหวัดเชียงใหม่และกลุ่มสหพันธ์สืบสานประเพณี ๗๒๐ ปี เมืองเชียงใหม่ ได้กำหนดจัดโครงการยกย่องเชิดชูพระเกียรติพญามังรายมหาราช ปฐมกษัตริย์ นพบุรีศรีนครพิงค์เชียงใหม่ เพื่อส่งเสริมการท่องเที่ยวเชิงประวัติและตามรอยบุคคลสำคัญของชาติ โดยได้รับการสนับสนุนจากจังหวัดเชียงใหม่และองค์การบริหารส่วนจังหวัดเชียงใหม่ ภายในงานมีกิจกรรมชบวนแห่เครื่องราชสักการะ และพิธีบวงสรวงพญามังรายมหาราช มีกิจกรรมพ่อนถวาย กิจกรรมเสวนายกย่องเชิดชูพระเกียรติ

พญามังราย...

พญามังรายมหาราชและประวัติศาสตร์การสร้างเมืองเชียงใหม่ กำหนดจัดงานในวันที่ ๑๐ กันยายน ๒๕๖๕ ณ ลานหอคำพญามังราย ผู้ร่วมงานและขบวน พร้อมเวลา ๐๗.๓๐ น. ณ ลานประตูช้างเผือก เวลา ๐๘.๐๙ น. เคลื่อนขบวนไปยังช่วงหอคำพญามังราย เวลา ๐๘.๕๕ น. เริ่มพิธีสักการะบวงสรวงพญามังรายมหาราช

### มติที่ประชุม รับทราบ

#### ๖.๑.๕ บำเหน็จบำนาญ และสิทธิประโยชน์ที่ได้รับจากทางราชการ

**คลังเขต ๕** (นางสาววาสนา สมมุติ) ผลการอนุมัติส่งจ่ายบำเหน็จบำนาญ ผู้เกษียณอายุราชการ ๑ ตุลาคม ๒๕๖๕ ของจังหวัดเชียงใหม่ ผู้เกษียณอายุราชการ ๑,๒๐๗ ราย ได้รับอนุมัติอนุมัติส่งจ่าย ๘๑๑ ราย ร้อยละ ๖๗.๑๙ ยังไม่ได้รับอนุมัติส่งจ่าย ๓๙๖ ราย ร้อยละ ๓๒.๘๑ ยังไม่ได้ยื่นแบบ ๑๒๘ ราย อยู่ระหว่างการตรวจ ๑๙๔ รายและแก้ไขจำนวน ๗๔ ราย ปัญหาอุปสรรค ได้แก่ หน่วยงานที่ ส่วนกลางยังไม่ได้ส่งข้อมูลในระบบฯ สำนักงานชลประทานที่ ๑ ศูนย์เมล็ดพันธุ์ข้าวเชียงใหม่ ศูนย์วิจัยข้าว เชียงใหม่ ศูนย์หม่อนไหมเฉลิมพระเกียรติ สำนักงานสิ่งแวดล้อมภาคที่ ๑ เอกสาร/หลักฐานไม่ครบถ้วนถูกต้อง ข้อเสนอแนะ หลักเกณฑ์และวิธีปฏิบัติตามหนังสือด่วนที่สุด ที่ กค ๐๔๑๑.๗/ว ๑๔ ลงวันที่ ๒๘ มกราคม ๒๕๖๕ ยื่นขอรับบำเหน็จบำนาญได้ล่วงหน้า ๘ เดือน รายชื่อส่วนราชการที่ยังไม่ได้ยื่นแบบขอรับฯ จำนวน ๒๐ หน่วยงาน ๑๒๘ คน (ข้อมูล ณ วันที่ ๒๕ สิงหาคม ๒๕๖๕) ได้แก่ สำนักงานประชาสัมพันธ์เขต ๓ จำนวน ๑๕ คน มณฑลทหารบกที่ ๓๓ จำนวน ๒ คน สำนักงานชลประทานที่ ๑ จำนวน ๓๐ คน ศูนย์ถ่ายทอด เทคโนโลยีการสหกรณ์ที่ ๙ จำนวน ๒ คน สำนักงานสหกรณ์จังหวัดเชียงใหม่ จำนวน ๔ คน ศูนย์เมล็ดพันธุ์ ข้าวเชียงใหม่ จำนวน ๓ คน ศูนย์หม่อนไหมเฉลิมพระเกียรติฯ จำนวน ๒ คน จำนวน ๑ คน ที่ทำการปกครอง จังหวัดเชียงใหม่ จำนวน ๒ คน สำนักศิลปกรที่ ๗ เชียงใหม่ จำนวน ๑ คน สำนักงานสาธารณสุขจังหวัด เชียงใหม่ จำนวน ๘ คน โรงพยาบาลจอมทอง โรงพยาบาลธัญญารักษ์เชียงใหม่ สำนักงานป้องกันควบคุมโรคที่ ๑ ศูนย์วิทยาศาสตร์การแพทย์เชียงใหม่ สำนักงานสนับสนุนบริการสุขภาพเขต ๑ สำนักงานอัยการจังหวัดเชียงใหม่ สำนักงานสิ่งแวดล้อมที่ ๑ ศูนย์วิจัยข้าวเชียงใหม่ แห่งละ ๑ คน มหาวิทยาลัยเชียงใหม่ จำนวน ๑๐ คน และ คณะแพทยศาสตร์ มหาวิทยาลัยเชียงใหม่ จำนวน ๔๑ คน สิทธิประโยชน์อื่นกรณีเลือกรับบำนาญ ได้แก่ บำเหน็จตกทอด บำเหน็จดำรงชีพ บำเหน็จค้ำประกัน (ทำหนังสือฯ) เงินช่วยเหลือ (ทำหนังสือฯ) เงินสวัสดิการ เกี่ยวกับการรักษาพยาบาล เงินสวัสดิการเกี่ยวกับการศึกษาบุตร และค่าใช้จ่ายเดินทางกลับภูมิลำเนา (บำเหน็จและบำนาญ)

### มติที่ประชุม รับทราบ

#### ๖.๑.๖ การขับเคลื่อนการดำเนินงานศูนย์อำนวยการขจัดความยากจนและพัฒนาคนทุกช่วงวัยอย่างยั่งยืนตามหลักปรัชญาของเศรษฐกิจพอเพียง (ศจพ) จังหวัดเชียงใหม่

**พัฒนาการจังหวัดเชียงใหม่** (นายเจริญ สีวาโย) รายงานความก้าวหน้า การขับเคลื่อนการดำเนินงานศูนย์อำนวยการขจัดความยากจนและพัฒนาคนทุกช่วงวัยอย่างยั่งยืนตามหลัก ปรัชญาของเศรษฐกิจพอเพียง (ศจพ) จังหวัดเชียงใหม่ ปีงบประมาณ พ.ศ.๒๕๖๕ เป็นภารกิจของทีมขับเคลื่อน อำเภอกำหนดเข้าไปสำรวจครัวเรือนยากจน จากการสำรวจข้อมูลพบว่าจังหวัดเชียงใหม่มีครัวเรือนยากจน จำนวน ๓๐,๐๕๒ ครัวเรือน เมื่อลงไปสำรวจทุกครัวเรือนแล้วพบว่าเสียชีวิตไปแล้ว ๒๗ ครัวเรือน คงเหลือ ๓๐,๐๒๕ ครัวเรือน แบ่งเป็น ๕ มิติ ได้แก่ มิติสุขภาพ มิติความเป็นอยู่ มิติการศึกษา มิติด้านรายได้ และมิติการเข้าถึง ภาครัฐ การขจัดปัญหาความยากจนเป็นการแก้ไขปัญหาแบบชี้เป้า ทีมอำเภอกำหนดและทีมที่เลี้ยงต้องลงไปพบปะ พูดคุยกับครัวเรือนยากจนเป้าหมาย หาวิธีแก้ไขปัญหาร่วมกัน ปัจจุบันทีมอำเภอกำหนดและทีมที่เลี้ยงได้เข้าไป แก้ไข...

แก้ไขปัญหาลแล้วครบทั้ง ๕ มิติ เป็นความร่วมมือของทุกภาคส่วน โดยมีมติรายได้ ได้รับการสนับสนุนจากสำนักงานเกษตรอำเภอ สำนักงานปศุสัตว์อำเภอ สำนักงานประมงอำเภอ และสำนักงาน กศน.อำเภอที่ปฏิบัติหน้าที่ในพื้นที่ได้สนับสนุนพันธุ์พืช พันธุ์สัตว์ ปัจจัยการผลิตให้กับครัวเรือนยากจนเหล่านั้น เพื่อนำไปประกอบอาชีพและสร้างรายได้ มิติสุขภาพได้ลงพื้นที่ไปให้ความรู้เรื่องสุขภาพ จัดหาอุปกรณ์ เช่น รถเข็นผู้พิการและเตียงให้กับผู้พิการ บางอำเภอมอบถุงยังชีพให้กับครัวเรือนยากจน มิติความเป็นอยู่ จังหวัดเชียงใหม่ได้จัดทำโครงการซ่อมสร้างบ้านให้กับครัวเรือนยากจน ซึ่งได้รับความร่วมมือจากหน่วยงานต่างๆ เช่น สำนักงานพัฒนาสังคมและความมั่นคงของมนุษย์จังหวัดเชียงใหม่ พอช. องค์การปกครองส่วนท้องถิ่น เหล่ากาชาดจังหวัดฝ่ายปกครอง ประชาชน ทั้งนี้ จังหวัดเชียงใหม่ได้ทำข้อตกลงร่วมกับคณะสงฆ์จังหวัดเชียงใหม่ในการช่วยเหลือครัวเรือนยากจน ในพื้นที่ ๒๔ อำเภอ ยกเว้นอำเภอเมืองเชียงใหม่ที่ไม่มีครัวเรือนเป้าหมาย ยอดเงินที่ได้รับการช่วยเหลือมาแล้ว ๓,๑๗๑,๗๒๙ บาท การซ่อมสร้างบ้านในแต่ละอำเภอจะมีจิตอาสาและประชาชนเข้ามาช่วยด้านแรงงานสำหรับภาคเอกชนจะช่วยเหลือและสนับสนุนด้านวัสดุอุปกรณ์ต่างๆ ปัจจุบันการซ่อมสร้างบ้านดำเนินการไปแล้ว ๓๐๓ หลัง คงเหลือ ๑๕๗ หลัง แยกเป็น สำนักงานพัฒนาชุมชนจังหวัดเชียงใหม่ ๘ หลัง (เป้าหมาย ๑๔ หลัง) สำนักงานพัฒนาสังคมและความมั่นคงของมนุษย์จังหวัดเชียงใหม่ ๑๗ หลัง พอช.ในพื้นที่อำเภอเวียงแหง ๑๕๙ หลัง องค์การปกครองส่วนท้องถิ่นและองค์การบริหารส่วนจังหวัดเชียงใหม่ ๑ หลัง (เป้าหมาย ๗ หลัง) คณะสงฆ์จังหวัดเชียงใหม่ ๒๘ หลัง (เป้าหมาย ๕๑ หลัง) เหล่ากาชาดจังหวัด ๓๑ หลัง ที่ทำการปกครองจังหวัดเชียงใหม่ ๓๒ หลัง ภาครัฐและภาคเอกชน ๓๓ หลัง หากในปีต่อไปมีครัวเรือนยากจนเพิ่มขึ้น ได้ให้แนวทางการดำเนินการแก่ทีมอำเภอและทีมพี่เลี้ยง โดยจะต้องลงไปสำรวจข้อมูลใหม่และดำเนินการตามแนวทางการปฏิบัติเช่นปี ๒๕๖๕

**มติที่ประชุม** รับทราบ

### ๖.๑.๗ ความก้าวหน้าในการดำเนินการจัดการสายไฟฟ้าและสายสื่อสาร

**ผู้จัดการการไฟฟ้าส่วนภูมิภาคจังหวัดเชียงใหม่ ชั้น ๑** (นายนันท์ศักดิ์

สุวรรณอัมพา) นโยบายของรัฐบาลและกระทรวงมหาดไทยสั่งการให้จังหวัดดูแลเรื่องการจัดการความเรียบร้อยของสายสื่อสารและสายไฟฟ้า จังหวัดเชียงใหม่โดยผู้ว่าราชการจังหวัดเชียงใหม่ได้รับมอบนโยบายจึงจัดให้มีการประชุมจังหวัด โดยมอบหมายให้รองผู้ว่าราชการจังหวัดเชียงใหม่ นายวรญาณ บุญณราช เป็นประธานการประชุม พร้อมกับหน่วยงานการไฟฟ้าส่วนภูมิภาคจังหวัดเชียงใหม่ กิจการกระจายเสียงและกิจการโทรคมนาคมแห่งชาติ จังหวัดเชียงใหม่ และภาคส่วนที่เกี่ยวข้อง ประชุมหารือร่วมกันในการจัดระเบียบสายสื่อสาร แผนการดำเนินการ เริ่มจากกำหนดพื้นที่เป้าหมายที่มีประชาชนอาศัยอยู่อย่างหนาแน่นและบริเวณที่มีสายสื่อสารรุงรังในพื้นที่ที่อาจก่อให้เกิดเหตุลัดวงจร เป็นเหตุให้เกิดอัคคีภัย สร้างความเสียหายต่อชีวิต และทรัพย์สินของประชาชน มีการ Kick off การจัดระเบียบสายสื่อสารถนนวังสิงห์คำ ปัจจุบันดำเนินการคู่นานกับการวางสายลงใต้ดินและการจัดระเบียบสายให้เรียบร้อย ถนนในพื้นที่มีจำนวนมากและหลายเส้นทาง ต้องใช้ระยะเวลาในการดำเนินการและมีแผนดำเนินงานต่อเนื่อง

**มติที่ประชุม** รับทราบ

### ๖.๒ ด้านกิจการพิเศษ

#### ๖.๒.๑ การจัดพิธีปล่อยพันธุ์สัตว์น้ำ เนื่องในวันประมงแห่งชาติ ประจำปี ๒๕๖๕

**ประมงจังหวัดเชียงใหม่** (นายวิศณุพร รัตนตรัยวงศ์) สำนักงานประมงจังหวัดเชียงใหม่ ร่วมกับหน่วยงานกรมประมงจังหวัดเชียงใหม่ อำเภอแม่แตง และองค์การบริหารส่วนตำบลสันป่ายาง ได้กำหนด...

ได้กำหนดจัดพิธีปล่อยพันธุ์สัตว์น้ำเนื่องในวันประมงแห่งชาติ ประจำปี ๒๕๖๕ ณ อ่างเก็บน้ำหนองหล่ม บ้านสันป่าตอง หมู่ที่ ๓ ตำบลสันป่าตอง อำเภอแม่แตง จังหวัดเชียงใหม่ ในวันที่ ๑๔ กันยายน ๒๕๖๕ เวลา ๑๐.๐๐ น. โดยผู้ว่าราชการจังหวัดเชียงใหม่ มอบหมายให้นายศักดิ์ชัย คุณานุวัฒน์ชัยเดช รองผู้ว่าราชการจังหวัดเชียงใหม่ เป็นประธานในพิธี

**มติที่ประชุม** รับทราบ

### ๖.๒.๒ ประชาสัมพันธ์การท่องเที่ยวจังหวัดเชียงใหม่

**หัวหน้าสำนักงานจังหวัดเชียงใหม่** (นายวีรพงศ์ ฤทธิรอด) สถานกงสุลอินเดียได้จัดทำวีดิทัศน์ในรูปแบบภาษาอินเดีย เพื่อประชาสัมพันธ์เชิญชวนนักท่องเที่ยวชาวอินเดียให้เดินทางมาท่องเที่ยวจังหวัดเชียงใหม่ (รับชมวีดิทัศน์)

**มติที่ประชุม** รับทราบ

### ๖.๓ ด้านความมั่นคง

#### ๖.๓.๑ สถานการณ์โรคสำคัญจังหวัดเชียงใหม่ เดือนสิงหาคม ๒๕๖๕

**รองนายแพทย์สาธารณสุขจังหวัดเชียงใหม่** (นายแพทย์ วัลลภ จ่านองประสาทร) สถานการณ์โรคโควิด-๑๙ จังหวัดเชียงใหม่ มีแนวโน้มดีขึ้น สัปดาห์ที่ผ่านมาพบผู้ป่วยยืนยันวันละไม่ถึง ๑,๐๐๐ คน ซึ่งจากเดิมในเดือนกรกฎาคม ๒๕๖๕ พบผู้ป่วยยืนยันประมาณวันละ ๓,๐๐๐ - ๔,๐๐๐ คน ส่วนที่ลดลงมี ๒ ประเด็น คือ (๑) โรคอาการไม่รุนแรงบางคนอาจจะไม่ได้ตรวจจึงทำให้ยอดผู้ป่วยลดลง (๒) ลดลงจากธรรมชาติของโรคที่จะเข้าสู่ระยะหลังการระบาด แม้จำนวนผู้ป่วยจะลดลง แต่ปัจจุบันยังมีผู้ป่วยที่มีอาการรุนแรงยังคงเดิมอยู่ที่ ๒๐ กว่าคน ผู้ป่วยสีเหลืองประมาณ ๑๕๐ - ๑๖๐ คน อัตราผู้ป่วยตายส่วนใหญ่จะฉีดวัคซีนป้องกันโรคโควิด-๑๙ น้อยกว่า ๓ เข็ม ในผู้สูงอายุและผู้ป่วยโรคเรื้อรัง ทุกช่วงอายุมีการเจ็บป่วยใกล้เคียงกัน แนวทางการรักษา ปรับรูปแบบเป็น ๕+๕ คือ แยกกักรักษาตัว ๕ วัน และสังเกตอาการ ๕ วัน แต่ทั้งนี้ การแยกกักรักษาตัวหากมีความสำคัญต้องออกจากบ้าน สามารถออกจากบ้านได้ แต่ต้องสวมหน้ากากอนามัยตลอดเวลาและรักษาระยะห่าง การรักษาระักษาตามอาการเป็นหลัก เนื่องจากช่วงหลังอาการไม่ค่อยรุนแรง ขอให้คนที่ยังฉีดวัคซีนไม่ครบ ๓ เข็ม และคนที่ฉีดมานานแล้วเกิน ๔ - ๖ เดือน มารับการฉีดวัคซีนเข็มกระตุ้นที่โรงพยาบาลทุกแห่ง สถานการณ์โรคไข้เลือดออก ในปี ๒๕๖๕ จังหวัดเชียงใหม่สถานการณ์ดีขึ้น พบผู้ป่วย ๑,๒๕๑ คน ยังไม่พบผู้เสียชีวิต มีแนวโน้มลดลง พื้นที่ระบาดส่วนใหญ่อยู่ในชุมชนพื้นที่อำเภอเมือง เชียงใหม่ เชียงดาว ผาง ทางดง เป็นต้น พื้นที่ระบาดต่อเนื่อง ได้แก่ อำเภอผาง เชียงดาว สันทราย ทางดง จอมทอง รวม ๑๒ หมู่บ้าน จำนวนผู้ป่วยไม่มากนัก การป้องกันและทำลายแหล่งเพาะพันธุ์ยังมีความสำคัญ หากมีเชื้อเข้าไปในพื้นที่อาจจะทำให้มีการแพร่ระบาดของโรคได้อีก สถานการณ์การเฝ้าระวัง การที่ผู้ป่วยจะเข้ารับการรักษา การเข้าถึงระบบบริการ และการแจ้งข้อมูลไปยังหน่วยต้องใช้เวลา ทำให้มีการระบาดในชุมชนไปแล้ว ฉะนั้นเรื่องของการกำจัดแหล่งเพาะพันธุ์ยุง หรือกำจัดยุงจะเป็นการป้องกันโรคที่ดีที่สุดในช่วงเวลานี้ สถานการณ์โรคฝีดาษวานรทั่วโลก พบผู้ป่วยยืนยัน ๔๘,๔๔๕ คน จาก ๙๙ ประเทศ และผู้เสียชีวิต ๑๕ คน ทั่วโลกมีแนวโน้มพบผู้ป่วยรายใหม่คงตัวประมาณ ๙๐๐ คน/วัน โดยเฉพาะแถบยุโรป สหรัฐอเมริกา และพบผู้ป่วยประปรายในภูมิภาคอื่นทั่วโลก และพบผู้เสียชีวิตเพิ่มขึ้นส่วนใหญ่ ซึ่งมีโรคติดเชื้อ HIV ด้วย ประเทศไทยพบผู้ป่วยแล้ว ๗ ราย โดยทุกรายมีอาการผื่น รองลงมาคือต่อมน้ำเหลืองโต โดยผ่านส่วนใหญ่พบที่แขน สำหรับผู้ป่วยรายที่คาดว่าจะติดเชื้อภายในประเทศ มีประวัติการสัมผัสแนบชิด ขณะมีเพศสัมพันธ์ทั้งแบบสวมและไม่สวมถุงยางอนามัย กับชาวต่างชาติที่น่าจะเป็นสาเหตุการติดเชื้อ และโดยพบกันในสถานบันเทิง

ข้อเสนอแนะ...

ข้อเสนอแนะ เน้นการสื่อสารบุคลากรทางการแพทย์ที่เกี่ยวข้อง ในสถานพยาบาล โดยเฉพาะโรงพยาบาล เอกชน คลินิก STD เพื่อให้การเฝ้าระวังตรวจวินิจฉัยและรายงานโรคทันเวลา และแนวทางส่งตรวจทางห้องปฏิบัติการ การแยกกักผู้ป่วย ค้นหาผู้สัมผัสเสี่ยงสูง สื่อสารมาตรการป้องกันโรค ในกลุ่มผู้ให้บริการทางเพศ พนักงานและผู้ใช้บริการสถานบันเทิง รวมทั้งลดการติตรา ซึ่งโรคนี้ ทุกเพศสามารถเป็นได้ และสามารถติดได้แม้ว่ามีเพศสัมพันธ์แบบป้องกัน เนื่องจากการติดต่อจากการสัมผัสแนบชิด

**มติที่ประชุม** รับทราบ

### ๖.๓.๒ สถานการณ์อุทกภัยในพื้นที่จังหวัดเชียงใหม่

**หัวหน้าสำนักงานป้องกันและบรรเทาสาธารณภัยจังหวัดเชียงใหม่** (นายอรุณ

ปินดา) การคาดการณ์ลักษณะอากาศเดือนกันยายน ๒๕๖๕ ภาคเหนือ ปริมาณฝนรวมจะใกล้เคียงค่าปกติ โดยมีปริมาณฝนรวมประมาณ ๒๐๐ - ๒๕๐ มิลลิเมตร อาจมีพายุหมุนเขตร้อนก่อตัวในมหาสมุทรแปซิฟิกเหนือด้านตะวันตก และเคลื่อนตัวไปทางทิศ ตะวันตกเฉียงเหนือผ่านทะเลจีนใต้และมีโอกาสสูงที่จะเคลื่อนตัวผ่านประเทศไทยตอนบน ซึ่งจะทำให้บริเวณประเทศไทยมีฝน ตกหนาแน่นเป็นบริเวณกว้าง กับมีฝนหนักถึงหนักมากหลายพื้นที่ โดยเฉพาะบริเวณที่พายุฯ เคลื่อนผ่าน ก่อให้เกิดน้ำท่วมฉับพลัน น้ำป่าไหลหลากรวมทั้งน้ำล้นตลิ่งในหลายพื้นที่ สถานการณ์น้ำในอ่างเก็บน้ำขนาดใหญ่และขนาดกลาง เขื่อนแม่จัดสมบูรณ์ชล มีปริมาณน้ำ ๒๒๔.๕๔๑ ล้าน ลบ.ม. ร้อยละ ๘๔.๗๓ เขื่อนแม่กวงอุดมธารา ๑๕๕.๓๓๐ ล้านลูกบาศก์เมตร ร้อยละ ๕๙.๐๖ อ่างเก็บน้ำขนาดกลาง จำนวน ๑๓ แห่ง รวมจำนวน ๗๗.๘๐๔ ล้านลูกบาศก์เมตร ร้อยละ ๗๕.๖๑ การดำเนินการเตรียมความพร้อมรับมือกับสถานการณ์ (๑) กองอำนวยการป้องกันและบรรเทาสาธารณภัยจังหวัดเชียงใหม่ แจ้งอำเภอทุกอำเภอ เทศบาลนครเชียงใหม่ และเทศบาลเมืองทุกแห่ง ให้เตรียมความพร้อมเฝ้าระวังและติดตามสถานการณ์ จัดทำแผนเผชิญเหตุ ข้อมูลพื้นที่เสี่ยงอุทกภัย การระบายน้ำ โครงสร้างของสถานที่เก็บกักน้ำ การแจ้งเตือนภัย การเผชิญเหตุ และการรายงานสถานการณ์อุทกภัยให้กองอำนวยการป้องกันและบรรเทาสาธารณภัยจังหวัดเชียงใหม่ทราบ (๒) จัดตั้งศูนย์บัญชาการเหตุการณ์ป้องกันและแก้ไขปัญหาอุทกภัย น้ำป่าไหลหลาก และดินถล่มปี ๒๕๖๕ จังหวัดเชียงใหม่ โดยจัดตั้งศูนย์บัญชาการฯ ขึ้น ณ ห้องปฏิบัติการศูนย์บัญชาการเหตุการณ์ป้องกันและแก้ไขปัญหาอุทกภัย น้ำป่าไหลหลาก และดินถล่มปี ๒๕๖๕ จังหวัดเชียงใหม่ องค์การบริหารส่วนจังหวัดเชียงใหม่ พร้อมทั้งแต่งตั้งคณะกรรมการศูนย์บัญชาการเหตุการณ์ป้องกันและแก้ไขปัญหาอุทกภัย ปี ๒๕๖๕ ตามพระราชบัญญัติป้องกันและบรรเทาสาธารณภัย พ.ศ. ๒๕๕๐ (๓) แต่งตั้งคณะทำงานติดตามสถานการณ์อุทกภัย ปี ๒๕๖๕ ในการติดตามและประเมินสถานการณ์น้ำ และประสานการปฏิบัติในการให้ความช่วยเหลือแก่ผู้ประสบอุทกภัยในพื้นที่จังหวัดเชียงใหม่ (๔) แจ้งอำเภอทุกอำเภอ/ผู้ว่าราชการอำเภอ ในการป้องกันและแก้ไขปัญหาอุทกภัยในเขตชุมชน/เมือง โดยให้แจ้งองค์กรปกครองส่วนท้องถิ่นที่อยู่ในเขตชุมชน/เมืองทุกแห่ง ดำเนินการลอกท่อ/กำจัดสิ่งกีดขวางทางน้ำในท่อระบายน้ำ/ทางน้ำ เพื่อเพิ่มประสิทธิภาพการระบายน้ำ และพิจารณาติดตั้งเครื่องสูบน้ำประจำจุดเสี่ยง พื้นที่ป้องกันอุทกภัยในเขตเมือง ทั้ง ๑๐ จุด ดังนี้ จุดที่ ๑ บริเวณด้านหน้ามหาวิทยาลัยพาร์อิสเทอร์น - เซ็นทรัล แอร์พอร์ต จุดที่ ๒ ถนนโชตนา บริเวณหน้าสนามกอล์ฟลานนา จุดที่ ๓ พื้นที่บริเวณถนนห้วยแก้ว และพื้นที่บริเวณช่างเคียน จุดที่ ๔ บริเวณหลังโรงแรมเชียงใหม่ภูคำ จุดที่ ๕ สี่แยกตลาดต้นพะยอม จุดที่ ๖ กาดก้อม ชุมชนศรีปิงเมือง จุดที่ ๗ สี่แยกข่วงสิงห์-บริเวณหน้ามหาวิทยาลัยราชภัฏเชียงใหม่ จุดที่ ๘ ประตูน้ำดอนชัย-พื้นที่เทศบาลตำบลป่าแดด จุดที่ ๙ สี่แยกบึงซีแม่เหียะ - โรงเรียนสารสาสน์ล้านนา - ร้อยเรือคำ จุดที่ ๑๐ ชุมชนหมู่บ้านดาราวัตติ์ การจัดการฝึกศูนย์บัญชาการเหตุการณ์ เหตุการณ์ ฯ กรณีอุทกภัย ประจำปี ๒๕๖๕ ตามแผนเผชิญ

เหตุอุทกภัย...



เหตุอุทกภัยของจังหวัด เพื่อทำการฝึกในรูปแบบการฝึกบนโต๊ะ (Table Top Exercise : TTX) วันที่ ๒๖ สิงหาคม ๒๕๖๕ นำสถานการณ์การเกิดอุทกภัย จากพายุ “มูหลาน” มากำหนดเป็นสถานการณ์สมมติในการฝึก สถานการณ์อุทกภัยในจังหวัดเชียงใหม่ ประกาศเขตพื้นที่ประสบสาธารณภัย/ประกาศเขตการให้ความช่วยเหลือผู้ประสบภัยพิบัติกรณีฉุกเฉิน (อุทกภัย) จำนวน ๒๓ อำเภอ ได้แก่ อำเภอแม่ริม แม่อน แม่แจ่ม สันป่าตอง พร้าวจอมทอง ผาง ดอยสะเก็ด ดอยหล่อ แม่วาง เมืองเชียงใหม่ หางดง แม่แตง แม่อาย สารภี เชียงดาว สะเมิง ฮอด สันทราย อมก๋อย ไชยปราการ เวียงแหง กัลยาณิวัฒนา รวมพื้นที่ได้รับผลกระทบ ๑๑๙ ตำบล ๑๐๐๓ หมู่บ้าน ราษฎรได้รับผลกระทบ ๙๑,๕๔๗ ครอบครัว บ้านเรือน ๑๒,๐๕๕ หลังคาเรือน พื้นที่การเกษตร ๓๔,๑๒๙ ไร่ สถานการณ์อุทกภัย น้ำป่าไหลหลาก น้ำล้นตลิ่ง และดินสไลด์ในเขตพื้นที่จังหวัดเชียงใหม่ตั้งแต่วันที่ ๑๑ - ๑๓ สิงหาคม ๒๕๖๕ ที่ผ่านมา อิทธิพลของพายุดีเปรสชัน "มูหลาน" ส่งผลกระทบต่อพื้นที่ ๙ อำเภอ ๓๖ ตำบล ๒๖๔ หมู่บ้าน ได้แก่ อำเภอฝาง แม่อาย เชียงดาว เวียงแหง สะเมิง ไชยปราการ พร้าวจอมแตง และอำเภอสันทราย ทั้งนี้ อำเภอ องค์การปกครองส่วนท้องถิ่น และหน่วยงานที่เกี่ยวข้องในพื้นที่ได้บรรเทาความเดือดร้อนโดยการมอบเครื่องอุปโภคบริโภคสูบน้ำท่วมขัง และให้เจ้าหน้าที่ล้างทำความสะอาดบ้านเรือนที่ได้รับผลกระทบ ตลอดจนซ่อมแซมถนนที่ชำรุด ซึ่งในขณะนี้สถานการณ์คลี่คลายเข้าสู่ภาวะปกติแล้ว การประกาศเขตพื้นที่ประสบสาธารณภัย จากอิทธิพลของ พายุ มูหลาน จังหวัดเชียงใหม่ ได้ประกาศเขตพื้นที่ประสบสาธารณภัยไปแล้ว ๔ อำเภอ ๒๕ ตำบล ๒๔๕ หมู่บ้าน ประชาชนได้รับผลกระทบ ๑๕,๙๑๓ ครอบครัว ได้แก่ (๑) อำเภอแม่อาย ๗ ตำบล ๘๒ หมู่บ้าน ราษฎรได้รับความเสียหาย ๑,๘๘๐ ครอบครัว ๕,๗๔๐ คน บ้านเรือนเสียหาย ๘๗๐ หลัง พื้นที่การเกษตร ๑๐,๕๐๐ ไร่ สิ่งสาธารณประโยชน์ ๓๘ แห่ง (๒) อำเภอฝาง ๘ ตำบล ๖๙ หมู่บ้าน ราษฎรได้รับความเดือดร้อน ๓,๕๒๐ ครอบครัว ๑๒,๑๙๙ คน บ้านเรือนเสียหาย ๑๕๐ หลัง พื้นที่ทางการเกษตร ๔,๓๙๕ ไร่ สิ่งสาธารณประโยชน์ ๓๔ แห่ง (๓) อำเภอเชียงดาว ๗ ตำบล ๗๑ หมู่บ้าน ราษฎรได้รับความเดือดร้อน ๙,๕๑๓ ครอบครัว ๓๔,๑๘๒ คน บ้านเรือนเสียหาย ๑,๗๖๐ หลัง พื้นที่ทางการเกษตร ๔,๖๐๓ ไร่ ปศุสัตว์ ๓๐ ตัว สิ่งสาธารณประโยชน์ ๕๑ แห่ง (๔) อำเภอเวียงแหง ๓ อำเภอ ๒๓ หมู่บ้าน ราษฎรได้รับความเดือดร้อน ๑,๐๐๐ ครอบครัว ๑,๓๐๐ คน บ้านเรือนเสียหาย ๘ หลัง พื้นที่ทางการเกษตร ๑,๙๗๖ ไร่ ประมง ๓๐ บ่อ สิ่งสาธารณประโยชน์ ๕๔ แห่ง

**มติที่ประชุม** รับทราบ

## ๖.๔ ด้านสังคม

### ๖.๔.๑ ผลการดำเนินงานของศูนย์ดำรงธรรมจังหวัดเชียงใหม่

**หัวหน้าสำนักงานจังหวัดเชียงใหม่** (นายวีรพงศ์ ฤทธิรอด) สรุปผลการดำเนินงานศูนย์ดำรงธรรมประจำปีงบประมาณ ๒๕๖๕ สรุปผลการดำเนินการ ดำเนินงานศูนย์ดำรงธรรมจังหวัดเชียงใหม่ ประจำปีงบประมาณ ๒๕๖๕ ตั้งแต่วันที่ ๑ ตุลาคม ๒๕๖๔ ถึง ๑๑ สิงหาคม ๒๕๖๕ มีเรื่องร้องเรียนทั้งหมด ๑๙๐๑ เรื่อง ยุติแล้ว ๑๖๙๘ เรื่อง ร้อยละ ๘๙.๓๒ กำลังดำเนินการ ๒๐๓ เรื่อง ร้อยละ ๑๐.๖๘ แยกเป็น (๑) แจ้งเบาะแสกระทำความผิด ๓๙ เรื่อง ยุติแล้ว ๓๗ เรื่อง กำลังดำเนินการ ๒ เรื่อง (๒) เรื่องเดือดร้อนทั่วไป ๑๗๒ เรื่อง ยุติแล้ว ๑๔๖ เรื่อง กำลังดำเนินการ ๒๖ เรื่อง (๓) ร้องเรียนหน่วยงาน/เจ้าหน้าที่รัฐ ๘๔ เรื่อง ยุติเรื่อง ๔๗ เรื่อง กำลังดำเนินการ ๓๗ เรื่อง (๔) ร้องเรียนปัญหาที่ดิน ๓๓ เรื่อง ยุติเรื่อง ๑๙ เรื่อง กำลังดำเนินการ ๑๔ เรื่อง (๕) ขอความช่วยเหลือ ๒๕๔ เรื่อง ยุติเรื่อง ๑๗๖ เรื่อง กำลังดำเนินการ ๗๘ เรื่อง (๖) สคบ. ๑๒๙ เรื่อง ยุติเรื่อง ๘๓ เรื่อง กำลังดำเนินการ ๔๖ เรื่อง (๗) บัตรสนทนามีมูล ๒ เรื่อง ยุติเรื่อง ๒ เรื่อง

(๘) บัตร...

(๘) บัตรสนเท่ห์ไม่มีมูล ๕๗ เรื่อง ยุติเรื่อง ๕๗ เรื่อง (๙) เรื่องทั่วไป ขอข้อมูล ปรีกษา ๑,๑๓๑ เรื่อง ยุติเรื่อง ๑,๑๓๑ เรื่อง ในวันที่ขอนำเสนอตัวอย่างผลการดำเนินงานแก้ไขปัญหาเรื่องร้องเรียนของศูนย์ดำรงธรรม จังหวัดเชียงใหม่ ในปีงบประมาณ ๒๕๖๕ จำนวน ๒ เรื่อง ดังนี้ (๑) ร้องเรียนโรงงานแห่งหนึ่งปล่อยน้ำเสียลงสู่ลำเหมืองสาธารณะ กรณี ผู้ร้องร้องเรียนว่าได้รับผลกระทบจากการปล่อยน้ำเสียของโรงงานแห่งหนึ่งในพื้นที่อำเภอฝาง จังหวัดเชียงใหม่ ผลการตรวจสอบข้อเท็จจริงพบว่า พื้นที่การเกษตรของผู้ร้องอยู่บนพื้นที่ต่ำระดับกว่าที่ตั้งของโรงงาน โดยระหว่างพื้นที่ตั้งโรงงานและที่สวนของผู้ร้องมีส่วนลำไยของเกษตรกรรายอื่นคั่นอยู่ กรณี ผู้ร้องอ้างว่าโรงงานปล่อยน้ำเสีย จึงเป็นเหตุให้ที่ดินติดลำเหมืองสาธารณะพังทลาย ผลการตรวจสอบเบื้องต้นพบว่าที่ดินของผู้ร้องมีลักษณะสูงชันกว่าลำเหมือง คาดว่าการพังทลายของดินเกิดจากปรากฏการณ์ทางธรรมชาติ ที่ประชุมได้แนะนำให้ผู้ร้องปลูกต้นไม้หรือพืชคลุมดินที่มีรากยาวและระบบรากแน่นเรื่องการปล่อยน้ำเสียของโรงงานลงสู่ลำเหมืองสาธารณะและพื้นที่การเกษตรของผู้ร้อง ไม่พบกลิ่นเหม็นจากน้ำเสียลำเหมืองสาธารณะและพืชผลทางเกษตรโดยรอบเจริญเติบโตสมบูรณ์ดี โดยที่ประชุมได้มอบหมายให้สำนักงานอุตสาหกรรมจังหวัดเชียงใหม่ จัดเก็บตัวอย่างน้ำจากบริเวณบ่อกักน้ำเสียของโรงงาน และบริเวณลำเหมืองสาธารณะ เพื่อตรวจสอบคุณภาพน้ำ ซึ่งภายหลังการตรวจสอบคุณภาพน้ำที่อยู่ในเกณฑ์ดี และผู้ร้องพึงพอใจผลการตรวจสอบข้อเท็จจริง (๒) ร้องเรียนโรงงานปล่อยสารแอมโมเนียรั่วไหล กรณี ผู้ร้องร้องเรียนว่าได้รับผลกระทบจากการประกอบกิจการโรงงานน้ำแข็งแห่งหนึ่งในตำบลป่าตัน อำเภอเมืองเชียงใหม่ จังหวัดเชียงใหม่ ซึ่งทางโรงงานแจ้งว่า ได้มีการย้ายเข้ามาดำเนินกิจการก่อน ต่อมาชุมชนได้มีการขยายเข้ามาก่อสร้างที่พักอาศัย ทางโรงงานจึงมีการปรับปรุงอย่างต่อเนื่องเพื่อลดปัญหาผลกระทบต่อชุมชน กรณี มลภาวะทางเสียง เบื้องต้นสำนักงานอุตสาหกรรมจังหวัดเชียงใหม่และเทศบาลนครเชียงใหม่ ให้โรงงานแก้ไข ย้ายเครื่องจักรเข้าไปภายในตัวอาคารเพื่อลดความดังของเสียง และปัญหากลิ่นแอมโมเนียรั่วไหลพบว่าปัญหากลิ่นแอมโมเนียภายในโรงงานเกิดจากการซ่อมบำรุงเครื่องจักร ซึ่งมีแอมโมเนียปะปนกับน้ำมันเครื่องยนต์ที่เปลี่ยนถ่ายขณะซ่อมบำรุง โดยสำนักงานอุตสาหกรรมจังหวัดเชียงใหม่และเทศบาลนครเชียงใหม่ ได้แจ้งให้ทางโรงงานฯ เร่งดำเนินการแก้ไขปัญหา โดยจะเข้ามาตรวจสอบอีกครั้ง หากยังไม่ได้รับการแก้ไข จะไม่ทำการต่อไปอนุญาตฯ ในปีต่อไป

**มติที่ประชุม** รับทราบ

### ๖.๕ นำเสนอโดยเอกสาร

๖.๕.๑ สำนักงานพลังงานจังหวัดเชียงใหม่ ธรณรงค์ประชาสัมพันธ์หน่วยงานภาครัฐ ร่วมเป็นเครือข่ายในการขับเคลื่อนการประหยัดพลังงาน สามารถลดการใช้พลังงานในหน่วยงานให้ได้อย่างน้อยร้อยละ ๒๐ เพื่อลดภาระการใช้จ่ายและเป็นแบบอย่างที่ดีให้แก่ภาคเอกชนและประชาชน (สำนักงานพลังงานจังหวัดเชียงใหม่)

**มติที่ประชุม** รับทราบ

### ๖.๖ เรื่องอื่นๆ

**ผู้แทนตำรวจภูธรจังหวัดเชียงใหม่** (พ.ต.อ.ไพศาล นันตา) แจ้งเตือน ๒ เรื่อง ดังนี้ (๑) อาชญากรรมทางเทคโนโลยี ปัจจุบันการเข้าถึงข้อมูลส่วนบุคคลทำได้ง่าย ขอแจ้งเตือนอย่าหลงเชื่อและทำกิจกรรมทางการเงินผ่านระบบ call center ที่โทรศัพท์มา เช่น หลอกว่ามีพัสดุตกค้างที่ไปรษณีย์ไทย แจ้งหมายเลขโทรศัพท์โดนอายัด ซึ่งมีกลโกงที่หลากหลาย อย่าได้หลงเชื่อ เพราะปัจจุบันมีผู้สูญเสียทรัพย์สินเป็นจำนวนมาก (๒) การบังคับใช้กฎหมายทางการจราจร ตามที่กระทรวงมหาดไทยมีนโยบายบังคับให้มี

สวมหมวก...

การสวมหมวกนิรภัย ๑๐๐ % ตำรวจภูธรจังหวัดเชียงใหม่จึงได้สนองรับนโยบายดังกล่าว โดยได้ดำเนินการ กล้องอัจฉริยะ AI ตรวจสอบการกระทำผิดทางจราจร โดยจะบันทึกภาพป้ายทะเบียนรถจักรยานยนต์ที่ไม่ สวมหมวกนิรภัยเป็นหลัก โดยได้ดำเนินการในพื้นที่อำเภอเมืองเชียงใหม่ หางดง แม่ริม สันทราย ผลการ ดำเนินการโครงการกล้องอัจฉริยะ ๑๘ เดือนที่ผ่านมา สามารถลดความรุนแรงจากการสูญเสียชีวิตจาก อุบัติเหตุก่อนข้างชัดเจน ประชาชนมีความปลอดภัยในชีวิตและทรัพย์สินมากขึ้น เมื่อเทียบกับช่วงเวลาเดียวกัน ของปีที่ผ่านมา ทั้งนี้ ตำรวจภูธรจังหวัดเชียงใหม่จะยังคงสานต่อนโยบายนี้

มติที่ประชุม รับทราบ

ระเบียบวาระที่ ๗ เรื่องวาระงานสำคัญของจังหวัดเชียงใหม่ในเดือนกันยายน ๒๕๖๕

วันที่	เวลา	งาน	สถานที่
๑๐ กันยายน ๒๕๖๕	๑๔.๓๐ น.	พิธีแสดงพระธรรมเทศนา “อุภินนมัตถจรกถา” เฉลิมพระธรรมบารมีสมเด็จพระนางเจ้าสิริกิติ์ พระบรมราชินีนาถ พระบรมราชชนนีพันปีหลวง	วัดป่าตาราภิรมย์ พระอารามหลวง อำเภอแม่ริม
๑๔ กันยายน ๒๕๖๕	๑๐.๐๐ น.	พิธีปล่อยพันธุ์สัตว์น้ำเนื่องในวันประมงแห่งชาติ ประจำปี ๒๕๖๕	ณ อ่างเก็บน้ำ หนองหล่ม ตำบล สันป่ายาง อำเภอ แม่แตง
๒๙ กันยายน ๒๕๖๕	๐๘.๐๐ น.	การประชุมนายอำเภอ หัวหน้าส่วนราชการและรัฐวิสาหกิจ ในสังกัดกระทรวงมหาดไทย	ห้องประชุม เฉลิมพระเกียรติ ๘๐ พรรษา ศูนย์ราชการ จังหวัดเชียงใหม่
	๐๙.๓๐ น.	การประชุมหัวหน้าส่วนราชการประจำจังหวัดเชียงใหม่ และการประชุมคณะกรรมการจังหวัดเชียงใหม่ ครั้งที่ ๙/๒๕๖๕	
	๑๓.๐๐ น.	การประชุมคณะกรรมการศูนย์อำนวยการป้องกันและ ปราบปรามยาเสพติดจังหวัดเชียงใหม่	
๒๗ กันยายน ๒๕๖๕		ประชุมสรุปผลการดำเนินงานประจำปีงบประมาณ พ.ศ. ๒๕๖๕ จังหวัดเชียงใหม่	

มติที่ประชุม รับทราบ

เลิกประชุม ๑๒.๐๐ น.

วิมล สดุดันท์

(นางวิมลยา สดุดันท์)

เจ้าพนักงานธุรการชำนาญงาน

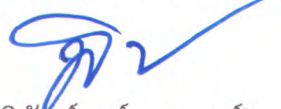

(นายพิพัฒน์พงษ์ พุทรวงค์)

ผู้อำนวยการกลุ่มงานอำนวยการ

ผู้จัดรายงานการประชุม

ผู้ตรวจรายงานการประชุม

ระเบียบวาระที่ ๔ เรื่อง สืบเนื่องจากการประชุมครั้งที่ผ่านมา

-

มติที่ประชุม .....

.....

.....

**ระเบียบวาระที่ ๕ เรื่องเพื่อทราบและถือปฏิบัติ**

**๕.๑ ด้านเศรษฐกิจ**

๕.๑.๑ สรุปรายการเบิกจ่ายงบประมาณในภาพรวมของจังหวัดเชียงใหม่ ประจำปีงบประมาณ พ.ศ. ๒๕๖๕ (สำนักงานคลังจังหวัดเชียงใหม่)



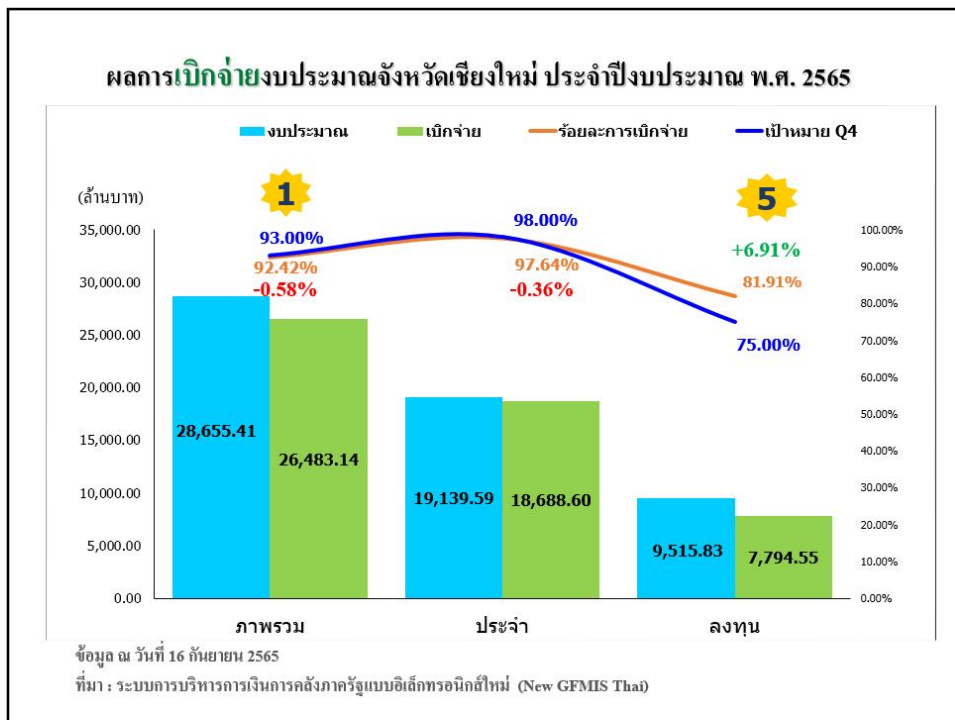
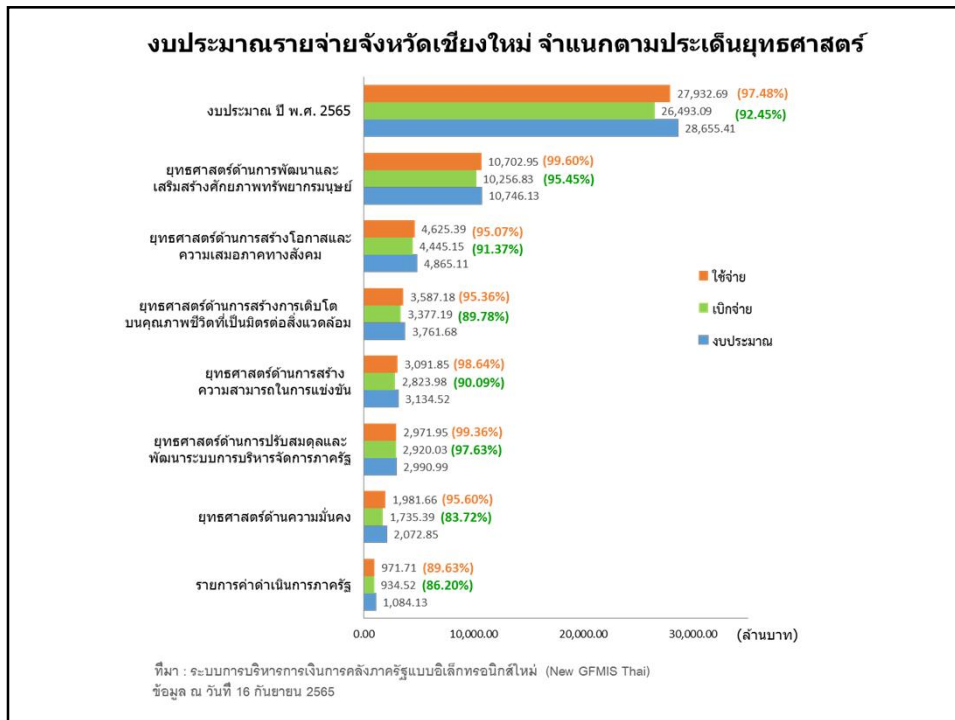

### ผลการใช้จ่ายงบประมาณจังหวัดเชียงใหม่ ประจำปีงบประมาณ พ.ศ. 2565

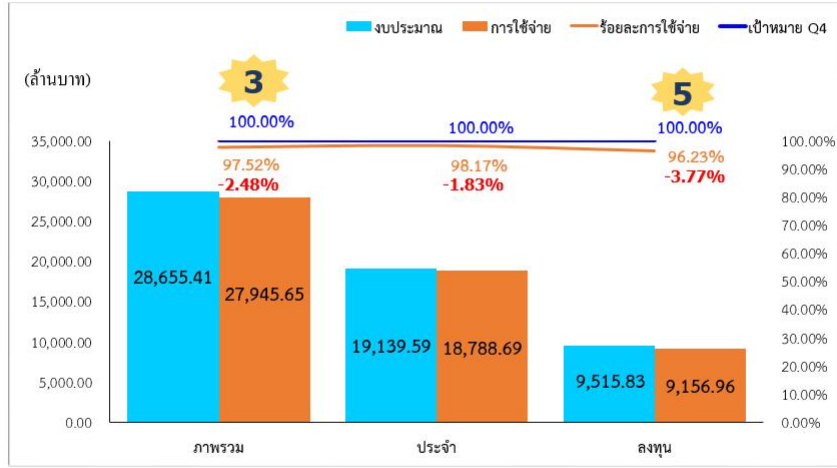

ข้อมูล ณ วันที่ 16 กันยายน 2565

ที่มา : ระบบการบริหารการเงินการคลังภาครัฐแบบอิเล็กทรอนิกส์ใหม่ (New GFMS Thai)

### การใช้จ่ายรายการค่าใช้จ่ายบรรเทาผลกระทบจากการแพร่ระบาดของโรคติดเชื้อไวรัสโคโรนา 2019

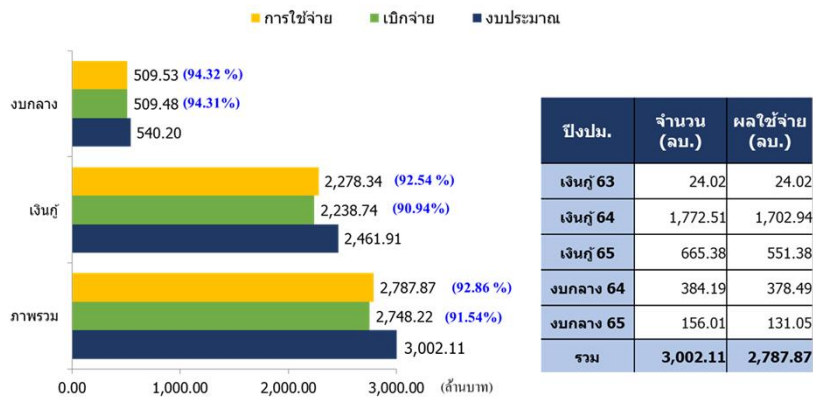

ข้อมูล ณ วันที่ 16 กันยายน 2565

ที่มา : ระบบการบริหารการเงินการคลังภาครัฐแบบอิเล็กทรอนิกส์ใหม่ (New GFMS Thai)

### ผลการใช้จ่ายงบประมาณเหลือมปี จังหวัดเชียงใหม่ ประจำปีงบประมาณ พ.ศ. 2564

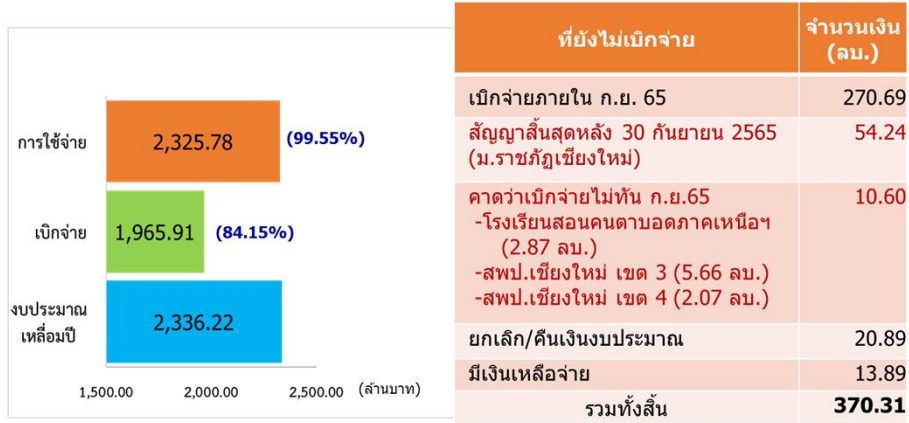

ที่ยังไม่เบิกจ่าย	จำนวนเงิน (ลบ.)
เบิกจ่ายภายใน ก.ย. 65	270.69
สัญญาสิ้นสุดหลัง 30 กันยายน 2565 (ม.ราชภัฏเชียงใหม่)	54.24
คาดว่าเบิกจ่ายไม่ทัน ก.ย.65 -โรงเรียนสอนคนตาบอดภาคเหนือฯ (2.87 ลบ.) -สพป.เชียงใหม่ เขต 3 (5.66 ลบ.) -สพป.เชียงใหม่ เขต 4 (2.07 ลบ.)	10.60
ยกเลิก/คืนเงินงบประมาณ	20.89
มีเงินเหลือจ่าย	13.89
<b>รวมทั้งสิ้น</b>	<b>370.31</b>

ข้อมูล ณ วันที่ 16 กันยายน 2565

ที่มา : ระบบการบริหารการเงินการคลังภาครัฐแบบอิเล็กทรอนิกส์ใหม่ (New GFMS Thai)

### ผลการเบิกจ่ายและใช้จ่าย รายจ่ายลงทุน ประจำปีงบประมาณ พ.ศ. 2565

ข้อมูลตั้งแต่ต้นปีงบประมาณ จนถึงวันที่ 16 กันยายน 2565 เรียงลำดับหน่วยเบิกจ่ายที่มีผลร้อยละการใช้จ่ายจากมากไปน้อย

เป้าหมาย Q4 เบิกจ่ายร้อยละ 75.00 การใช้จ่าย Q4 ร้อยละ 100.00

หน่วย : บาท

ที่	หน่วยงาน	งบประมาณ	PO	เบิกจ่าย		ใช้จ่าย		คงเหลือ หลังใช้จ่าย
				จำนวน	ร้อยละ	จำนวน	ร้อยละ	
	รวมทั้งสิ้น 138 หน่วยงาน	9,515,829,203.71	1,359,278,845.26	7,797,975,262.89	81.95	9,157,254,108.15	96.23	358,575,095.56
	รวมส่วนราชการ 128 หน่วยงาน	8,543,838,175.67	1,162,177,997.50	7,124,274,461.91	83.38	8,286,452,459.41	96.99	257,385,716.26
1	มหาวิทยาลัยเชียงใหม่	1,006,542,600.00	-	1,006,542,600.00	100.00	1,006,542,600.00	100.00	-
2	มหาวิทยาลัยแม่โจ้	288,438,200.00	-	288,438,200.00	100.00	288,438,200.00	100.00	-
3	มหาวิทยาลัยราชภัฏเชียงใหม่	141,084,340.78	95,504,200.00	45,580,140.78	32.31	141,084,340.78	100.00	-
4	ทลงปับ 41	74,502,200.00	36,169,250.00	38,332,950.00	51.45	74,502,200.00	100.00	-
5	สำนักงานสาธารณสุขจังหวัด	73,455,232.01	59,487,924.59	13,967,307.42	19.01	73,455,232.01	100.00	-
6	กองกำกับเกาะ 5 (สโคมม) ตำรวจตระเวนชายแดน	54,572,000.00	8,856,975.00	45,715,025.00	83.77	54,572,000.00	100.00	-
7	โรงพยาบาลปะสบาง เชียงใหม่	43,317,500.00	-	43,317,500.00	100.00	43,317,500.00	100.00	-
8	สำนักงานพระพุทธศาสนาจังหวัดเชียงใหม่	36,049,300.00	-	36,049,300.00	100.00	36,049,300.00	100.00	-
9	ศูนย์วิจัยการผสมเทียมและเทคโนโลยีชีวภาพเชียงใหม่	29,051,756.00	17,410,456.00	11,641,300.00	40.07	29,051,756.00	100.00	-
10	โรงพยาบาลจอมทอง	24,369,200.00	14,392,200.00	9,977,000.00	40.94	24,369,200.00	100.00	-
11	โรงพยาบาลอภัยภูเบศรเชียงใหม่	18,933,888.00	17,006,400.00	1,927,488.00	10.18	18,933,888.00	100.00	-
12	สำนักวิจัยและพัฒนาการเกษตร เขตที่ 1	14,042,145.00	8,972,689.50	5,069,455.50	36.10	14,042,145.00	100.00	-
13	โรงพยาบาลฝาง	11,603,200.00	-	11,603,200.00	100.00	11,603,200.00	100.00	-
14	ศูนย์วิทยาศาสตร์การแพทย์เชียงใหม่	7,975,960.00	-	7,975,960.00	100.00	7,975,960.00	100.00	-
15	สำนักงานสหกรณ์จังหวัด	7,021,444.00	-	7,021,444.00	100.00	7,021,444.00	100.00	-
16	ผดตลทททที่ 33	6,850,100.00	3,911,600.00	2,938,500.00	42.90	6,850,100.00	100.00	-
17	ศูนย์วิจัยและพัฒนาการเพาะเลี้ยงสัตว์น้ำจืดเชียงใหม่	5,793,000.00	-	5,793,000.00	100.00	5,793,000.00	100.00	-
18	ศูนย์วิจัยข้าวเชียงใหม่	5,592,300.00	-	5,592,300.00	100.00	5,592,300.00	100.00	-
19	วิทยาลัยการอาชีพฝาง	4,611,000.00	-	4,611,000.00	100.00	4,611,000.00	100.00	-
20	ศูนย์อนามัยที่ 1 เชียงใหม่	3,498,000.00	-	3,498,000.00	100.00	3,498,000.00	100.00	-

ที่มา : ระบบบริหารการเงินการคลังภาครัฐแบบอิเล็กทรอนิกส์ (GFMS)



### ผลการเบิกจ่ายและใช้จ่าย รายจ่ายลงทุน ประจำปีงบประมาณ พ.ศ. 2565

ข้อมูลตั้งแต่ต้นปีงบประมาณ จนถึงวันที่ 16 กันยายน 2565 เรียงลำดับหน่วยเบิกจ่ายที่มีผลร้อยละการใช้จ่ายจากมากไปน้อย

เป้าหมาย Q4 เบิกจ่ายร้อยละ 75.00 การใช้จ่าย Q4 ร้อยละ 100.00

หน่วย : บาท

ที่	หน่วยงาน	งบประมาณ	PO	เบิกจ่าย		ใช้จ่าย		คงเหลือ หลังใช้จ่าย
				จำนวน	ร้อยละ	จำนวน	ร้อยละ	
	<b>รวมทั้งสิ้น 138 หน่วยงาน</b>	<b>9,515,829,203.71</b>	<b>1,359,278,845.26</b>	<b>7,797,975,262.89</b>	<b>81.95</b>	<b>9,157,254,108.15</b>	<b>96.23</b>	<b>358,575,095.56</b>
21	โรงพยาบาลสวนปรุง	3,383,844.00	-	3,383,844.00	100.00	3,383,844.00	100.00	-
22	วิทยาลัยการอาชีพจอมทอง	3,150,000.00	-	3,150,000.00	100.00	3,150,000.00	100.00	-
23	โรงเรียนศรีสวัสดิ์เชียงใหม่	3,075,000.00	-	3,075,000.00	100.00	3,075,000.00	100.00	-
24	วิทยาลัยสารพัดช่างเชียงใหม่	2,699,000.00	2,699,000.00	-	0.00	2,699,000.00	100.00	-
25	โรงเรียนสหศึกษานานาชาติพระยาพิชัยมณีวงศ์จังหวัดเชียงใหม่	2,622,400.00	-	2,622,400.00	100.00	2,622,400.00	100.00	-
26	สำนักงานสาธารณสุขจังหวัดเขต 1-1 เชียงใหม่	2,589,828.50	-	2,589,828.50	100.00	2,589,828.50	100.00	-
27	วิทยาลัยพยาบาลบรมราชชนนี เชียงใหม่	2,500,000.00	-	2,500,000.00	100.00	2,500,000.00	100.00	-
28	ศูนย์พัฒนาเด็กชายและอาชีพกษัตริย์เกษตรอินทรีย์ จังหวัดเชียงใหม่	2,491,300.00	-	2,491,300.00	100.00	2,491,300.00	100.00	-
29	สำนักงานสิ่งแวดล้อมภาคที่ 1	2,488,876.00	-	2,488,876.00	100.00	2,488,876.00	100.00	-
30	สถานสงเคราะห์เด็กชายบ้านเชียงใหม่	2,341,990.00	-	2,341,990.00	100.00	2,341,990.00	100.00	-
31	ศูนย์พัฒนาเด็กชายชุมชนห้วยจระเข้มากจังหวัดเชียงใหม่	2,259,000.00	564,750.00	1,694,250.00	75.00	2,259,000.00	100.00	-
32	วิทยาลัยนาฏศิลป์เชียงใหม่	2,189,000.00	-	2,189,000.00	100.00	2,189,000.00	100.00	-
33	สำนักงานพัฒนาชุมชนจังหวัด เชียงใหม่	2,111,974.15	-	2,111,974.15	100.00	2,111,974.15	100.00	-
34	ศูนย์วิจัยและพัฒนาพันธุ์สัตว์เชียงใหม่	2,000,400.00	50,000.00	1,950,400.00	97.50	2,000,400.00	100.00	-
35	สถาบันพัฒนาการศึกษารวมคนเชียงใหม่	1,844,000.00	-	1,844,000.00	100.00	1,844,000.00	100.00	-
36	ศูนย์วิจัยข้าวสะเมิง	1,706,200.00	1,099,000.00	607,200.00	35.59	1,706,200.00	100.00	-
37	วิทยาลัยเทคนิคสันกำแพง	1,552,600.00	-	1,552,600.00	100.00	1,552,600.00	100.00	-
38	สำนักงานเกษตรและสหกรณ์จังหวัด	1,433,400.00	-	1,433,400.00	100.00	1,433,400.00	100.00	-
39	ศูนย์ส่งเสริมและพัฒนาอาชีพการเกษตร จังหวัดเชียงใหม่	1,267,000.00	-	1,267,000.00	100.00	1,267,000.00	100.00	-
40	นิคมสร้างตนเองเขื่อนฝายหลวง	1,064,000.00	-	1,064,000.00	100.00	1,064,000.00	100.00	-

ที่มา : ระบบบริหารการเงินการคลังภาครัฐแบบอิเล็กทรอนิกส์ (GFMS)

### ผลการเบิกจ่ายและใช้จ่าย รายจ่ายลงทุน ประจำปีงบประมาณ พ.ศ. 2565

ข้อมูลตั้งแต่ต้นปีงบประมาณ จนถึงวันที่ 16 กันยายน 2565 เรียงลำดับหน่วยเบิกจ่ายที่มีผลร้อยละการใช้จ่ายจากมากไปน้อย

เป้าหมาย Q4 เบิกจ่ายร้อยละ 75.00 การใช้จ่าย Q4 ร้อยละ 100.00

หน่วย : บาท

ที่	หน่วยงาน	งบประมาณ	PO	เบิกจ่าย		ใช้จ่าย		คงเหลือ หลังใช้จ่าย
				จำนวน	ร้อยละ	จำนวน	ร้อยละ	
	<b>รวมทั้งสิ้น 138 หน่วยงาน</b>	<b>9,515,829,203.71</b>	<b>1,359,278,845.26</b>	<b>7,797,975,262.89</b>	<b>81.95</b>	<b>9,157,254,108.15</b>	<b>96.23</b>	<b>358,575,095.56</b>
41	เขื่อนจำกาลางเชียงใหม่	861,057.00	-	861,057.00	100.00	861,057.00	100.00	-
42	โรงเรียนดัดดงวิทยาคารสุพรรณบุรี	831,500.00	-	831,500.00	100.00	831,500.00	100.00	-
43	ศูนย์ส่งเสริมเทคโนโลยีการเกษตรด้านแมลงเศรษฐกิจ จังหวัดเชียงใหม่	787,000.00	-	787,000.00	100.00	787,000.00	100.00	-
44	ศูนย์ฝึกและอบรมเด็กและเยาวชนเขต 7 จ.เชียงใหม่	666,780.00	-	666,780.00	100.00	666,780.00	100.00	-
45	หน่วยป้องกันและปราบปรามป่าไม้บริเวณน้ำเจ็ด เชียงใหม่ (เชียงใหม่)	550,000.00	550,000.00	-	0.00	550,000.00	100.00	-
46	สถานสงเคราะห์เด็กบ้านเวียงพิงค์	539,500.00	-	539,500.00	100.00	539,500.00	100.00	-
47	สำนักงานสถิติจังหวัด เชียงใหม่	450,000.00	-	450,000.00	100.00	450,000.00	100.00	-
48	ศูนย์วิจัยพืชไร่เชียงใหม่	425,700.00	-	425,700.00	100.00	425,700.00	100.00	-
49	สำนักงานการปฏิรูปที่ดินจังหวัด	311,400.00	-	311,400.00	100.00	311,400.00	100.00	-
50	สนง.วัฒนธรรม เชียงใหม่	273,100.00	-	273,100.00	100.00	273,100.00	100.00	-
51	ด่านกักกันสัตว์เชียงใหม่	215,000.00	-	215,000.00	100.00	215,000.00	100.00	-
52	เขื่อนจำปาศักดิ์	187,550.00	-	187,550.00	100.00	187,550.00	100.00	-
53	สำนักงานส่งเสริมและสนับสนุนวิชาการ 9	180,000.00	-	180,000.00	100.00	180,000.00	100.00	-
54	ศูนย์ถ่ายทอดเทคโนโลยีการสหกรณ์ที่ 9	115,400.00	-	115,400.00	100.00	115,400.00	100.00	-
55	สำนักงานเกษตรและสหกรณ์จังหวัดเชียงใหม่	104,500.00	-	104,500.00	100.00	104,500.00	100.00	-
56	สถานพัฒนาและคุ้มครองเด็กและเยาวชนจังหวัด เชียงใหม่	101,170.00	-	101,170.00	100.00	101,170.00	100.00	-
57	สำนักงานส่งเสริมและพัฒนาการเกษตรที่ 6 จังหวัดเชียงใหม่	72,900.00	-	72,900.00	100.00	72,900.00	100.00	-
58	สำนักงานป้องกันและบรรเทาสาธารณภัยจังหวัดเชียงใหม่	71,500.00	71,500.00	-	0.00	71,500.00	100.00	-
59	ศูนย์ส่งเสริมสนับสนุนการสหกรณ์ที่ 1	55,800.00	-	55,800.00	100.00	55,800.00	100.00	-
60	สนง.ค.ป. เชียงใหม่ สาขาฝาง	53,500.00	-	53,500.00	100.00	53,500.00	100.00	-

ที่มา : ระบบบริหารการเงินการคลังภาครัฐแบบอิเล็กทรอนิกส์ (GFMS)

**ผลการเบิกจ่ายและใช้จ่าย รายจ่ายลงทุน ประจำปีงบประมาณ พ.ศ. 2565**

ข้อมูลตั้งแต่ต้นปีงบประมาณ จนถึงวันที่ 16 กันยายน 2565 เรียงลำดับหน่วยเบิกจ่ายที่มีผลร้อยละการใช้จ่ายจากมากไปน้อย

**เป้าหมาย Q4 เบิกจ่ายร้อยละ 75.00 การใช้จ่าย Q4 ร้อยละ 100.00**

หน่วย : บาท

ที่	หน่วยงาน	งบประมาณ	PO	เบิกจ่าย		ใช้จ่าย		คงเหลือ หลังใช้จ่าย
				จำนวน	ร้อยละ	จำนวน	ร้อยละ	
<b>รวมทั้งสิ้น 138 หน่วยงาน</b>		<b>9,515,829,203.71</b>	<b>1,359,278,845.26</b>	<b>7,797,975,262.89</b>	<b>81.95</b>	<b>9,157,254,108.15</b>	<b>96.23</b>	<b>358,575,095.56</b>
61	ศูนย์ส่งเสริมและพัฒนาการอาชีพเกษตรกร	41,400.00	-	41,400.00	100.00	41,400.00	100.00	-
62	สำนักงานวิทยบริการธรรมชาติและสิ่งแวดล้อมจังหวัด เชียงใหม่	16,000.00	-	16,000.00	100.00	16,000.00	100.00	-
63	ศูนย์พัฒนาราษฎรกรมพื้นที่สูงจังหวัดเชียงใหม่	9,000.00	-	9,000.00	100.00	9,000.00	100.00	-
64	สำนักงานพัฒนาสังคมและความมั่นคงของมนุษย์จังหวัดเชียงใหม่	7,900.00	-	7,900.00	100.00	7,900.00	100.00	-
65	สำนักงานที่ดินจังหวัด เชียงใหม่	1,518,740.00	-	1,518,739.64	100.00	1,518,739.64	99.99998	0.36
66	วิทยาลัยวิชาชีพเชียงใหม่	13,837,900.00	8,335,900.00	5,501,970.00	39.76	13,837,870.00	99.9998	30.00
67	วิทยาลัยเกษตรและเทคโนโลยีเชียงใหม่	5,899,200.00	-	5,899,160.00	100.00	5,899,160.00	99.999	40.00
68	โรงเรียนมาจิละญู	3,117,700.00	264,500.00	2,853,115.00	91.51	3,117,615.00	99.997	85.00
69	กองสวัสดิการจังหวัดจระเข้เขมรแสนนา ภาค 3	25,612,000.00	12,144,489.40	13,466,520.00	52.58	25,611,009.40	99.996	990.60
70	โรงเรียนราชประชานุเคราะห์ 31	12,988,300.00	6,439,300.00	6,547,910.00	50.41	12,987,210.00	99.99	1,090.00
71	โรงพยาบาลนครพิงค์	13,414,000.00	-	13,412,800.00	99.99	13,412,800.00	99.99	1,200.00
72	วิทยาลัยเทคนิคเชียงใหม่	5,482,500.00	1,644,440.00	3,837,500.00	70.00	5,481,940.00	99.99	560.00
73	ศูนย์การศึกษาพิเศษ เขตการศึกษา 8 (จังหวัดเชียงใหม่)	1,188,300.00	-	1,188,000.00	99.97	1,188,000.00	99.97	300.00
74	โรงเรียนราชประชานุเคราะห์ 3.แม่แจ่ม	621,600.00	-	621,290.00	99.95	621,290.00	99.95	310.00
75	สถานีพัฒนาที่ดิน เชียงใหม่	31,447,698.00	1,069,800.00	30,359,266.00	96.54	31,429,066.00	99.94	18,632.00
76	สำนักงานพัฒนาภาค 3 หน่วยบัญชาการทหารพัฒนา	385,697,734.93	543,972.84	384,848,060.93	99.78	385,392,033.77	99.92	305,701.16
77	แขวงทางหลวงเชียงใหม่ที่ 2	311,935,623.50	60,729,210.02	250,939,439.15	80.45	311,668,649.17	99.91	266,974.33
78	สำนักงานพัฒนาที่ดินเขต 6	5,564,881.00	1,779,871.63	3,779,586.35	67.92	5,559,457.98	99.90	5,423.02
79	ที่ทำการปกครองจังหวัด เชียงใหม่	45,534,052.81	29,645,000.00	15,814,266.81	34.73	45,459,266.81	99.84	74,786.00
80	โรงเรียนพรหมวิทยลัย	300,000.00	-	299,500.00	99.83	299,500.00	99.83	500.00

ที่มา : ระบบบริหารการเงินการคลังภาครัฐแบบอิเล็กทรอนิกส์ (GFMS)

**ผลการเบิกจ่ายและใช้จ่าย รายจ่ายลงทุน ประจำปีงบประมาณ พ.ศ. 2565**

ข้อมูลตั้งแต่ต้นปีงบประมาณ จนถึงวันที่ 16 กันยายน 2565 เรียงลำดับหน่วยเบิกจ่ายที่มีผลร้อยละการใช้จ่ายจากมากไปน้อย

**เป้าหมาย Q4 เบิกจ่ายร้อยละ 75.00 การใช้จ่าย Q4 ร้อยละ 100.00**

หน่วย : บาท

ที่	หน่วยงาน	งบประมาณ	PO	เบิกจ่าย		ใช้จ่าย		คงเหลือ หลังใช้จ่าย
				จำนวน	ร้อยละ	จำนวน	ร้อยละ	
<b>รวมทั้งสิ้น 138 หน่วยงาน</b>		<b>9,515,829,203.71</b>	<b>1,359,278,845.26</b>	<b>7,797,975,262.89</b>	<b>81.95</b>	<b>9,157,254,108.15</b>	<b>96.23</b>	<b>358,575,095.56</b>
81	สำนักงานศึกษาธิการภาค 15	124,500.00	-	124,110.00	99.69	124,110.00	99.69	390.00
82	ศ.ผู้สูงอายุบ้านธรรมปรารถนา	2,626,900.00	-	2,615,765.96	99.58	2,615,765.96	99.58	11,134.04
83	สำนักงานพัฒนาเศรษฐกิจและสังคมภาคเหนือ	348,000.00	-	346,299.94	99.51	346,299.94	99.51	1,700.06
84	สำนักงานนโยบายและส่งเสริมจังหวัด เชียงใหม่	29,820,191.40	9,769,888.00	19,903,444.97	66.74	29,673,332.97	99.51	146,858.43
85	สำนักงานเขตพื้นที่การศึกษามัธยมศึกษาเชียงใหม่ เขต 6	11,565,600.00	-	11,478,500.00	99.25	11,478,500.00	99.25	87,100.00
86	สำนักงานทางหลวงชนบทที่ 10 (เชียงใหม่)	434,132,991.26	34,956,611.00	395,679,632.49	91.14	430,636,243.49	99.19	3,496,747.77
87	สำนักจัดการทรัพยากรน้ำที่ 1 (เชียงใหม่)	128,969,539.00	3,680,699.20	124,107,837.46	96.23	127,788,536.66	99.08	1,181,002.34
88	โรงเรียนศึกษาศาสตร์เชียงใหม่	5,666,500.00	5,317,700.00	295,830.00	5.22	5,613,530.00	99.07	52,970.00
89	สำนักงานส่งเสริมวิสาหกิจขนาดกลางและขนาดย่อมที่ 1 (เชียงใหม่)	938,692,286.62	98,532,867.94	831,131,746.46	88.54	929,664,614.40	99.04	9,027,672.22
90	แขวงทางหลวงชนบทเชียงใหม่	349,711,513.11	23,449,818.35	322,530,760.89	92.23	345,980,579.24	98.93	3,730,933.87
91	ศูนย์พัฒนาและบำรุงรักษาทางน้ำที่ 7	12,787,600.00	74,043.97	12,572,523.92	98.32	12,646,567.89	98.90	141,032.11
92	แขวงทางหลวงเชียงใหม่ที่ 3	321,133,387.86	64,971,849.15	252,322,541.62	78.57	317,294,390.77	98.80	3,838,997.09
93	กองกำกับการตำรวจตระเวนชายแดนที่ 33	36,089,232.00	8,333,600.00	27,260,632.00	75.54	35,594,232.00	98.63	495,000.00
94	สำนักงานเขตพื้นที่การศึกษามัธยมศึกษาเชียงใหม่ เขต 4	18,981,200.00	5,680,181.95	13,039,210.05	68.70	18,719,392.00	98.62	261,808.00
95	ศูนย์ปฏิบัติการพิเศษที่ 1 ในโครงการหลวง	48,671,795.00	3,190,725.76	44,794,601.82	92.03	47,985,327.59	98.59	686,467.42
96	สำนักงานแหล่งที่ 1	85,526,891.69	213,213.00	83,962,482.99	98.17	84,175,695.99	98.42	1,351,195.70
97	ตำรวจภูธรภาค 5 เชียงใหม่ (ภาคเหนือตอนบน)	187,545,917.44	150,777,550.32	33,322,135.00	17.77	184,099,685.32	98.16	3,446,232.12
98	มหาวิทยาลัยเทคโนโลยีราชมงคลล้านนา	123,945,528.91	92,177,860.15	29,181,507.11	23.54	121,359,367.26	97.91	2,586,161.65
99	สำนักงานคู่มือที่ 5	2,567,886.00	-	2,503,800.00	97.50	2,503,800.00	97.50	64,086.00
100	สำนักศิลปากรที่ 7 เชียงใหม่	77,983,030.46	25,407,614.22	50,592,037.24	64.89	75,999,651.46	97.48	1,983,379.00

ที่มา : ระบบบริหารการเงินการคลังภาครัฐแบบอิเล็กทรอนิกส์ (GFMS)

<b>ผลการเบิกจ่ายและใช้จ่าย รายจ่ายลงทุน ประจำปีงบประมาณ พ.ศ. 2565</b> ข้อมูลตั้งแต่ต้นปีงบประมาณ จนถึงวันที่ 16 กันยายน 2565 เรียงลำดับหน่วยเบิกจ่ายที่มีผลร้อยละการใช้จ่ายจากมากไปน้อย								
<b>เป้าหมาย Q4 เบิกจ่ายร้อยละ 75.00 การใช้จ่าย Q4 ร้อยละ 100.00</b>								
หน่วย : บาท								
ที่	หน่วยงาน	งบประมาณ	PO	เบิกจ่าย		ใช้จ่าย		คงเหลือ หลังใช้จ่าย
				จำนวน	ร้อยละ	จำนวน	ร้อยละ	
<b>รวมทั้งสิ้น 138 หน่วยงาน</b>		<b>9,515,829,203.71</b>	<b>1,359,278,845.26</b>	<b>7,797,975,262.89</b>	<b>81.95</b>	<b>9,157,254,108.15</b>	<b>96.23</b>	<b>358,575,095.56</b>
101	สำนักงานเกษตรจังหวัดเชียงใหม่	1,396,200.00	-	1,359,800.00	97.39	1,359,800.00	97.39	36,400.00
102	สำนักงานเขตพื้นที่การศึกษาระดับศึกษาเชียงใหม่ เขต 1	45,196,390.00	20,510,180.00	23,452,737.17	51.89	43,962,917.17	97.27	1,233,472.83
103	สำนักบริหารพื้นที่อนุรักษ์ที่ 16	227,183,154.00	22,549,259.73	198,013,211.82	87.16	220,562,471.55	97.09	6,620,682.45
104	เขตรักษาพันธุ์สัตว์ป่าห้วยขาแข้ง	380,891,278.38	30,673,305.00	338,982,373.43	89.00	369,655,678.43	97.05	11,235,599.95
105	โรงเรียนเกษตรศาสตร์เชียงใหม่	5,615,700.00	4,450,500.00	961,000.00	17.11	5,411,500.00	96.36	204,200.00
106	สำนักงานเขตพื้นที่การศึกษาระดับศึกษาเชียงใหม่ เขต 2	41,863,500.00	11,548,610.00	28,781,412.85	68.75	40,330,022.85	96.34	1,533,477.15
107	สำนักงานป้องกันควบคุมโรคที่ 1	41,039,447.44	22,010,206.16	17,523,332.28	42.70	39,533,538.44	96.33	1,505,909.00
108	สำนักงานคลังจังหวัดเชียงใหม่	293,813,661.83	10,040,839.00	272,617,192.53	92.79	282,658,031.53	96.20	11,155,630.30
109	สำนักงานพัฒนาพื้นที่ 1	347,295,806.17	3,395,794.78	330,678,602.71	95.22	334,074,397.49	96.19	13,221,408.68
110	สำนักงานผู้ตรวจการแผ่นดิน	1,960,020.00	-	1,877,020.00	95.77	1,877,020.00	95.77	83,000.00
111	สำนักงานเขตพื้นที่การศึกษาระดับศึกษาเชียงใหม่	56,623,700.00	25,147,248.50	28,870,323.31	50.99	54,017,571.81	95.40	2,606,128.19
112	สำนักงานเขตพื้นที่การศึกษาระดับศึกษาเชียงใหม่ เขต 3	42,891,800.00	16,149,278.00	24,609,105.34	57.37	40,758,383.34	95.03	2,133,416.66
113	สำนักงานเขตพื้นที่การศึกษาระดับศึกษาเชียงใหม่ เขต 5	24,606,700.00	7,181,256.08	16,153,631.33	65.65	23,334,887.41	94.83	1,271,812.59
114	ศูนย์ส่งเสริมและพัฒนาอาชีพการเกษตรจังหวัดเชียงใหม่ (ภาคเหนือ)	1,306,500.00	80,500.00	1,152,200.00	88.19	1,232,700.00	94.35	73,800.00
115	โครงการชลประทานเชียงใหม่	1,054,105,613.57	67,884,568.26	905,071,142.03	85.86	972,955,710.29	92.30	81,149,903.28
116	มหาวิทยาลัยราชภัฏวชิรเวศน์จังหวัดเชียงใหม่	15,690,200.00	640,000.00	13,810,200.00	88.02	14,450,200.00	92.10	1,240,000.00
117	สำนักงานตรวจบัญชีสหกรณ์เชียงใหม่	3,207,990.00	-	2,870,790.00	89.49	2,870,790.00	89.49	337,200.00
118	สถานีวิทยุกระจายเสียงแห่งประเทศไทยจังหวัดเชียงใหม่	3,407,430.00	-	2,927,430.00	85.91	2,927,430.00	85.91	480,000.00
119	สำนักงานส่งเสริมการค้าในต่างประเทศจังหวัดเชียงใหม่	341,621,423.53	-	267,695,118.64	78.36	267,695,118.64	78.36	73,926,304.89
120	ศูนย์ส่งเสริมอุตสาหกรรม ภาคที่ 1	1,755,410.00	-	1,347,000.00	76.73	1,347,000.00	76.73	408,410.00

ที่มา : ระบบบริหารการเงินการคลังภาครัฐแบบอิเล็กทรอนิกส์ (GFMS)

<b>ผลการเบิกจ่ายและใช้จ่าย รายจ่ายลงทุน ประจำปีงบประมาณ พ.ศ. 2565</b> ข้อมูลตั้งแต่ต้นปีงบประมาณ จนถึงวันที่ 16 กันยายน 2565 เรียงลำดับหน่วยเบิกจ่ายที่มีผลร้อยละการใช้จ่ายจากมากไปน้อย								
<b>เป้าหมาย Q4 เบิกจ่ายร้อยละ 75.00 การใช้จ่าย Q4 ร้อยละ 100.00</b>								
หน่วย : บาท								
ที่	หน่วยงาน	งบประมาณ	PO	เบิกจ่าย		ใช้จ่าย		คงเหลือ หลังใช้จ่าย
				จำนวน	ร้อยละ	จำนวน	ร้อยละ	
<b>รวมทั้งสิ้น 138 หน่วยงาน</b>		<b>9,515,829,203.71</b>	<b>1,359,278,845.26</b>	<b>7,797,975,262.89</b>	<b>81.95</b>	<b>9,157,254,108.15</b>	<b>96.23</b>	<b>358,575,095.56</b>
121	สำนักงานพลังงานจังหวัดเชียงใหม่	1,542,100.00	-	1,178,100.00	76.40	1,178,100.00	76.40	364,000.00
122	ตำรวจภูธรจังหวัดเชียงใหม่	7,211,800.00	3,983,000.00	1,478,800.00	20.51	5,461,800.00	75.73	1,750,000.00
123	สำนักงานอุทกพัฒนาจังหวัดเชียงใหม่	51,490.00	-	30,700.00	59.62	30,700.00	59.62	20,790.00
124	กองบังคับการตรวจคนเข้าเมือง 5	829,424.32	-	363,024.32	43.77	363,024.32	43.77	466,400.00
125	สำนักงานพาณิชย์จังหวัดเชียงใหม่	5,177,900.00	-	1,358,000.00	26.23	1,358,000.00	26.23	3,819,900.00
126	สำนักงานส่งเสริมการค้าในต่างประเทศที่ศึกษาศาสตร์และเทววิทยาจังหวัดเชียงใหม่	5,410,800.00	-	204,800.00	3.79	204,800.00	3.79	5,206,000.00
127	กองบังคับการสืบสวนสอบสวนตำรวจภูธรภาค 5	2,054,800.00	56,800.00	-	0.00	56,800.00	2.76	1,998,000.00
128	สำนักงานเศรษฐกิจการเกษตรที่ 1	56,380.00	-	-	0.00	-	0.00	56,380.00
<b>สรุปกรมฯ 2 หน่วยงาน</b>		<b>329,837,100.00</b>	<b>-</b>	<b>329,837,100.00</b>	<b>100.00</b>	<b>329,837,100.00</b>	<b>100.00</b>	<b>-</b>
1	สถานีวิทยุกระจายเสียงแห่งประเทศไทย (สทท.กรมการฯ)	268,810,900.00	-	268,810,900.00	100.00	268,810,900.00	100.00	-
2	สถานีวิทยุกระจายเสียงแห่งประเทศไทย	61,026,200.00	-	61,026,200.00	100.00	61,026,200.00	100.00	-
<b>กรมจังหวัด 2 หน่วยงาน</b>		<b>337,772,135.00</b>	<b>110,314,192.51</b>	<b>217,555,430.84</b>	<b>64.41</b>	<b>327,868,623.35</b>	<b>97.07</b>	<b>9,902,511.65</b>
1	คู่มือจังหวัดภาคเหนือตอนบน 1	65,824,100.00	56,538,360.00	8,961,632.00	13.61	65,499,992.00	99.51	324,108.00
2	งบประมาณจังหวัด - สำนักงานจังหวัดเชียงใหม่	271,948,035.00	53,775,832.51	208,593,798.84	76.70	262,368,631.35	96.48	9,578,403.65

ที่มา : ระบบบริหารการเงินการคลังภาครัฐแบบอิเล็กทรอนิกส์ (GFMS)

ผลการเบิกจ่ายและใช้จ่าย รายจ่ายลงทุน ประจำปีงบประมาณ พ.ศ. 2565								
ข้อมูลตั้งแต่ต้นปีงบประมาณ จนถึงวันที่ 16 กันยายน 2565 เรียงลำดับหน่วยเบิกจ่ายที่มีผลร้อยละการใช้จ่ายจากมากไปน้อย								
เป้าหมาย Q4 เบิกจ่ายร้อยละ 75.00 การใช้จ่าย Q4 ร้อยละ 100.00								
หน่วย : บาท								
ที่	หน่วยงาน	งบประมาณ	PO	เบิกจ่าย		ใช้จ่าย		คงเหลือ หลังใช้จ่าย
				จำนวน	ร้อยละ	จำนวน	ร้อยละ	
	รวมทั้งสิ้น 138 หน่วยงาน	9,515,829,203.71	1,359,278,845.26	7,797,975,262.89	81.95	9,157,254,108.15	96.23	358,675,095.56
	งบกลาง 9 รายการ	200,016,193.04	51,350,155.25	76,234,791.14	38.11	127,564,946.39	63.79	72,431,246.65
1	โครงการหลวงเชียงใหม่ 2	277,545.14	-	277,545.14	100.00	277,545.14	100.00	-
2	สำนักงานทางหลวงชนบทที่ 10 (เชียงใหม่)	15,287,841.00	6,728,232.40	8,559,608.60	55.99	15,287,841.00	100.00	-
3	สำนักจัดการทรัพยากรน้ำที่ 1 (เชียงใหม่)	2,561,995.00	-	2,561,995.00	100.00	2,561,995.00	100.00	-
4	วิทยาลัยเทคนิคเชียงใหม่	128,426.12	-	128,426.12	100.00	128,426.12	100.00	-
5	โครงการหลวงเชียงใหม่ที่ 1	3,349,600.00	213.24	3,343,786.76	99.83	3,344,000.00	99.83	5,600.00
6	สำนักงานราชการที่ 1	25,556,404.86	-	24,634,391.24	96.39	24,634,391.24	96.39	922,013.62
7	สำนักบริหารพื้นที่อนุรักษ์ที่ 16	11,124,830.00	6,517,435.00	4,182,145.00	37.59	10,699,580.00	96.18	425,250.00
8	สำนักงานจังหวัด เชียงใหม่	47,212,636.00	22,269,746.30	9,167,577.38	19.42	31,437,323.68	66.59	15,775,312.32
9	โครงการหลวงชนบทเชียงใหม่	12,376,808.00	6,290,000.00	1,110,000.00	8.97	7,400,000.00	59.79	4,976,808.00
10	โครงการสะพานเชียงใหม่	82,140,106.92	9,544,528.31	22,269,315.90	27.11	31,813,844.21	38.73	50,326,262.71

ที่มา : ระบบการบริหารการเงินการคลังภาครัฐแบบอิเล็กทรอนิกส์ไทย (New GFMS Thai)

หมายเหตุ : การเปรียบเทียบสถานะผลการเบิกจ่ายและผลการใช้จ่าย งบประมาณรายจ่ายลงทุน กับเป้าหมายมติ ครม. ไตรมาสที่ 4

1. เป้าหมายการเบิกจ่าย Q4 ร้อยละ 75

2. เป้าหมายการใช้จ่าย Q4 ร้อยละ 100.00

- หน่วยงานที่มีผลการเบิกจ่ายร้อยละ 0.00 - 46.00 ●
- หน่วยงานที่มีผลการเบิกจ่ายร้อยละ 46.01 - 74.99 ●
- หน่วยงานที่มีผลการเบิกจ่ายร้อยละ 75.00 ขึ้นไป ●
- หน่วยงานที่มีผลการใช้จ่ายร้อยละ 0.00 - 81.65 ●
- หน่วยงานที่มีผลการใช้จ่ายร้อยละ 81.66 - 99.99 ●
- หน่วยงานที่มีผลการใช้จ่ายร้อยละ 100.00 ●

ที่มา : ระบบบริหารการเงินการคลังภาครัฐแบบอิเล็กทรอนิกส์ไทย (GFMSI)

## กระทรวงการคลังกำหนด หลักเกณฑ์และวิธีปฏิบัติ ในการขอเงินงบประมาณ ปี พ.ศ. 2565 ไว้เบิกเหลือมี

### กรณีไม่มีผูกพัน

● **กรณีจัดซื้อจัดจ้าง** ให้งบที่ก PO / เอกสารสำรองเงิน ประเภท CX

● **กรณีไม่ใช่การจัดซื้อจัดจ้าง** ให้งบที่กเอกสารสำรองเงิน ประเภท CK

▶ ให้นำหน่วยงาน เลือกลง (LIST) และยืนยันข้อมูล (CONFIRM)  
เอกสารสำรองเงิน

▶ เรียกรายงานจากระบบ New GFMSI Thai เพื่อตรวจสอบว่า  
มีสถานะเป็น 31 ซึ่งแสดงว่า ได้ขอเงินไว้เบิกเหลือมีเรียบร้อยแล้ว

ดำเนินการบันทึกรายการผ่านระบบ New GFMSI Thai  
ให้แล้วเสร็จภายใน **วันศุกร์ที่ 30 กันยายน 2565**



(หนังสือกระทรวงการคลัง ด่วนที่สุด ที่ กค 0402.5/ว 138 ลงวันที่ 2 กันยายน 2565)

**กรณีที่หน่วยงานของรัฐไม่สามารถขอเงินไว้เบิกเหลือมปี  
ในระบบ New GFMIS Thai**

▶ ให้ติดต่อกองระบบการคลังภาครัฐ ผ่านช่องทางต่าง ๆ ดังนี้

1. ช่องทางโทรศัพท์ : Contact Center (หมายเลขโทรศัพท์ 0 2032 2636)
2. ช่องทาง Line Official Account : @gfmisc
3. ช่องทาง e - mail : gfmisc@gfmis.go.th
4. ช่องทาง Chat Bot ผ่าน Website ของ New GFMIS Thai (<https://newgfmisthai.gfmis.go.th>)

▶ ให้ทำหนังสือขอเงินไว้เบิกเหลือมปีที่ไม่สามารถดำเนินการ  
ในระบบ New GFMIS Thai ได้  
ส่งถึงกรมบัญชีกลางภายในวันที่ 30 กันยายน 2565



**ช่องทางการติดต่อ**  
กองกฎหมาย  
กลุ่มงานด้านการเงินไว้เบิกเหลือมปี

☎ : 0 2127 7000 ต่อ 6601,4462,4463,4465,4467,6843,6844  
โทรสาร : 0 2127 7269

✉ E-mail : [cgd.legaloffice@gmail.com](mailto:cgd.legaloffice@gmail.com)



**การปฏิบัติงานในระบบ New GFMIS Thai  
ในช่วงสิ้นปีงบประมาณ พ.ศ. 2565**



**การบันทึกรายการขอเบิกช่วงสิ้นปีงบประมาณ**

**รายการขอเบิกต้องมีสถานะ "B" (อนุมัติ อม.02)**  
สนง.คลังจังหวัดจึงจะสามารถอนุมัติ/กรมบัญชีกลางประมวลผลจ่ายได้

ตรวจสอบสถานะรายการขอเบิก

ส่วนราชการบันทึกรายการขอเบิก

- สถานะ "0"

อนุมัติ อม. 01

- สถานะ "A"

อนุมัติ อม. 02

- สถานะ "B"

## การปฏิบัติงานในระบบ New GFMIS Thai ในช่วงสิ้นปีงบประมาณ พ.ศ. 2565

### การตรวจสอบรายการขอเบิกในระบบ New GFMIS Thai

**1 รายงานขอเบิกตามวันที่ส่งโอนเงิน**

ระบบเบิกจ่าย  
 > รายงานตามสถานะ  
 > รายงานตามวันที่ส่งเงิน  
 > รายงานตามสถานะตามวันที่ส่งเงิน (MAP\_SPT106)  
 > รายงานผลการดำเนินงานในบัญชีของผู้มีสิทธิเงินในกรณีชำระ (MAP\_SPT150)

Report Code: MAP\_SPT103  
 วัตถุประสงค์: CS000P1000001

รายงานขอเบิกตามวันที่ส่งโอนเงิน  
 รายละเอียดรายการ: 03004 - กรมบัญชีกลาง วันที่: 2565  
 วันที่เริ่มรายการ: 01 กันยายน 2565 ถึง 30 กันยายน 2565

ปีงบ	ปีงบประมาณ	งบปีงบ	งบปีงบ	งบปีงบ	งบปีงบ	งบปีงบ	งบปีงบ	งบปีงบ	งบปีงบ
ปีงบ	ปีงบประมาณ	งบปีงบ	งบปีงบ	งบปีงบ	งบปีงบ	งบปีงบ	งบปีงบ	งบปีงบ	งบปีงบ
ปีงบ	ปีงบประมาณ	งบปีงบ	งบปีงบ	งบปีงบ	งบปีงบ	งบปีงบ	งบปีงบ	งบปีงบ	งบปีงบ

**2 รายงานติดตามสถานะขอเบิก**

ระบบเบิกจ่าย  
 > รายงานตามสถานะ  
 > รายงานตามสถานะตามวันที่ส่งเงิน (MAP\_SPT106)  
 > รายงานผลการดำเนินงานในบัญชีของผู้มีสิทธิเงินในกรณีชำระ (MAP\_SPT150)

สถานะ  
 0 = ส่วนราชการตั้งเบิก  
 A = ธงไม้ 04.01  
 B = ธงไม้ 04.02

รายงานติดตามสถานะขอเบิก

ปีงบ	ปีงบประมาณ	งบปีงบ	งบปีงบ	งบปีงบ	งบปีงบ	งบปีงบ	งบปีงบ	งบปีงบ	งบปีงบ
ปีงบ	ปีงบประมาณ	งบปีงบ	งบปีงบ	งบปีงบ	งบปีงบ	งบปีงบ	งบปีงบ	งบปีงบ	งบปีงบ

## การปฏิบัติงานของ New GFMIS Thai Contact Center ช่วงสิ้นปีงบประมาณ พ.ศ. 2565

วัน เดือน ปี	ช่วงเวลาให้บริการ
จันทร์ที่ 12 กันยายน ถึง ศุกร์ที่ 16 กันยายน 2565	8.30 – 18.00 น.
เสาร์ที่ 17 กันยายน ถึง อาทิตย์ที่ 18 กันยายน 2565	9.00 – 17.00 น.
จันทร์ที่ 19 กันยายน ถึง ศุกร์ที่ 23 กันยายน 2565	8.30 – 20.00 น.
เสาร์ที่ 24 ถึง อาทิตย์ที่ 25 กันยายน 2565	09.00 – 17.00 น.
จันทร์ที่ 26 ถึง พฤหัสบดีที่ 29 กันยายน 2565	8.30 – 20.00 น.
<b>ศุกร์ที่ 30 กันยายน 2565</b>	<b>8.30 – 24.00 น.</b>

เบอร์โทรศัพท์ที่สามารถติดต่อได้  
02-032-2636 (100 คู่สาย)

## กรณีเกิดปัญหาเกี่ยวกับการปฏิบัติงานในระบบ New GFMIS Thai

**กองบริหารการรับ - จ่ายเงินภาครัฐ**  
โทรศัพท์ 0 2298 6800-19 และ 0 2127 7000

• ส่วนบริหารการรับ - จ่าย 1 ต่อ 4818-4831	• ส่วนบริหารการรับ - จ่าย 2 ต่อ 4802-4816	• กลุ่มงานวิเคราะห์และประเมินผล การใช้จ่ายเงินภาครัฐ ต่อ 4535, 4841
--	--	---

**สำนักงานคลังจังหวัดเชียงใหม่**

0 5311 2882 - 3  
0 5311 2398  
0 5311 2401

ต่อ 313 - 318

### สายด่วน New GFMIS Thai

[gfmiscc@gfmis.go.th](mailto:gfmiscc@gfmis.go.th)

โทร 0 2032 2636  
Contact Center 100 คู่สาย

Line ID : @gfmiscc  
ปัญหาการใช้งานในระบบ (Line Official)

Chat Bot ผ่าน Website  
<https://newgfmisthai.gfmis.go.th/>

## ข้อมูลผู้ลงทะเบียนโครงการลงทะเบียนเพื่อสวัสดิการแห่งรัฐ ปี 2565 จังหวัดเชียงใหม่ แยกหน่วยรับลงทะเบียน ข้อมูลสะสมระหว่างวันที่ 5 - 25 กันยายน 2565

**เชียงใหม่**  
231,145 คน

**ภาคเหนือ สะสม : 1,093,066**  
(เชียงใหม่ = 21.15% ของภาคเหนือ\*)

**ประเทศ สะสม : 17,724,239**  
(เชียงใหม่ = 1.30% ของประเทศ)

\*ภาคเหนือ จำนวน 9 จังหวัด : เชียงราย พะเยา เชียงใหม่ แม่ฮ่องสอน แพร่ ลำปาง ลำพูน และอุตรดิตถ์

**ที่ทำการปกครองอำเภอ**  
38,045 คน  
16.5%

**จำนวนผู้ลงทะเบียนเชียงใหม่ 231,145 คน**  
ลำดับที่ 6 ของประเทศ  
ลำดับที่ 1 ของภาคเหนือ

**จุดลงทะเบียน**  
8,010,930 คน  
(45.2%)

**ส.ท.ส.**  
86,718 คน  
37.5%

**อยู่ระหว่างตรวจสอบข้อมูล**  
102,680  
(44.4%)

**ลงทะเบียนไม่สมบูรณ์**  
8,834  
(3.8%)

**ลงทะเบียนสมบูรณ์**  
119,631  
(51.8%)

**กรุงไทย**  
33,695 คน  
14.6%

**ออมสิน**  
72,474 คน  
31.3%

**สนง.คลังจังหวัด**  
213 คน  
0.1%

- ขอให้ดูแล และอำนวยความสะดวกให้แก่ประชาชนในพื้นที่ ในการแก้ไขปรับปรุงข้อมูล เช่น สถานภาพการสมรส ข้อมูลทะเบียนครอบครัว เป็นต้น ตามแนวทางใน **หนังสือกรมการปกครอง** ด่วนที่สุด ที่ มท 0309.3/ ว 23883 ลงวันที่ 22 กันยายน 2565 เรื่อง **การแก้ไขปรับปรุงรายการทะเบียนครอบครัว**
- ประชาสัมพันธ์ให้ประชาชนในพื้นที่ที่ประสงค์เข้าร่วมโครงการฯ ให้ทราบและเข้าใจหลักเกณฑ์ วิธีการลงทะเบียน ทัวถึง และอำนวยความสะดวกให้ประชาชนกลุ่มเปราะบาง เพื่อป้องกันไม่ให้เกิดปัญหาหาค่าผล (หนังสือจังหวัดเชียงใหม่ ด่วนที่สุด ที่ ชม 0003/ ว 53 ลงวันที่ 8 กันยายน 2565) เรื่อง **การบูรณาการโครงการลงทะเบียนเพื่อสวัสดิการแห่งรัฐ ปี 2565**
- แบบฟอร์มลงทะเบียนฯ ข้อ 9 การผูกบัตรประจำตัวประชาชนกับพร้อมเพย์ เป็นเพียงข้อมูลประกอบการลงทะเบียนเท่านั้น จึงไม่จำเป็นต้องให้ประชาชนเปิดบัญชีธนาคารและ/หรือผูกพร้อมเพย์ ก่อนลงทะเบียน

คณะผู้บริหารการคลังประจำจังหวัดเชียงใหม่ (คอง.เชียงใหม่)

๕.๑.๒ การดำเนินโครงการตามแผนปฏิบัติราชการประจำปีของจังหวัดเชียงใหม่ ประจำปี  
งบประมาณ พ.ศ. ๒๕๖๕ (สำนักงานจังหวัดเชียงใหม่)

มติที่ประชุม .....

.....

.....



๕.๑.๓ การดำเนินโครงการตามแผนปฏิบัติการประจำปีของกลุ่มจังหวัดภาคเหนือตอนบน ๑ ประจำปีงบประมาณ พ.ศ. ๒๕๖๕ (กลุ่มงานบริหารยุทธศาสตร์กลุ่มจังหวัดภาคเหนือตอนบน ๑)



สรุปผลการดำเนินงานโครงการตามแผนปฏิบัติการ ประจำปีงบประมาณ พ.ศ. 2565 กลุ่มจังหวัดภาคเหนือตอนบน 1		
งบลงทุน	งบดำเนินงาน	งบรายจ่ายอื่น
<p>งบประมาณ จำนวน 66,293,800 บาท คิดเป็นร้อยละ 75.23</p> <p>ประกอบด้วย 2 โครงการ 3 กิจกรรม</p> <p>1. โครงการส่งเสริมการท่องเที่ยวเชิงวัฒนธรรมและธรรมชาติ <b>Culture&amp;Craft</b></p> <p>- 1.1 กิจกรรมพัฒนาทางหลวงสู่แหล่งท่องเที่ยว พัฒนาทางหลวงสู่แหล่งท่องเที่ยวทางหลวงหมายเลข. 1252 ตอนควบคุม 0200 ตอน.แม่ต๋อนหลวง - ช่วงกอม.ระหว่าง กม.50+000 - กม. 58+000 งบประมาณ 50,000,000 บาท</p> <p>2. โครงการแก้ไขปัญหาฝุ่นควันกลุ่มจังหวัดภาคเหนือตอนบน 1</p> <p>2.1 กิจกรรมป้องกันและแก้ไขปัญหาฝุ่นควันโดยมีส่วนร่วมในเขตป่าต้นน้ำป่าอนุรักษ์พื้นที่กลุ่มจังหวัดภาคเหนือตอนบน 1</p> <p>- จัดทำแนวกันไฟ จำนวน 670 กิโลเมตร เป็นเงิน 3,443,800 บาท</p> <p>2.2 กิจกรรมป้องกันและแก้ไขปัญหาหมอกควันไฟป่าในพื้นที่ป่าชุมชนกลุ่มจังหวัดภาคเหนือตอนบน 1 อย่างยั่งยืน</p> <p>- ฝ่ายถาวร จำนวน 120 แห่ง เป็นเงิน 9,000,000 บาท</p> <p>- ฝ่ายกิ่งถาวร จำนวน 110 แห่ง เป็นเงิน 3,850,000 บาท</p>	<p>งบประมาณ จำนวน 16,832,800 บาท คิดเป็นร้อยละ 19.10</p> <p>ประกอบด้วย 6 โครงการ 11 กิจกรรม</p> <p>1. โครงการจัดแสดงนวัตกรรมและจำหน่ายสินค้า Lanna Expo 2022 งบประมาณ 6,000,000 บาท</p> <p>2. โครงการแก้ไขปัญหาฝุ่นควันกลุ่มจังหวัดภาคเหนือตอนบน 1 งบประมาณ 6,565,100 บาท</p> <p>3. โครงการส่งเสริมการท่องเที่ยวเชิงสุขภาพ Wellness งบประมาณ 702,500 บาท</p> <p>4. โครงการส่งเสริมการท่องเที่ยวเชิงวัฒนธรรมและธรรมชาติ งบประมาณ 3,000,000 บาท</p> <p>5. โครงการเสริมสร้างนวัตกรรมการผลิตนมโคคุณภาพสูงล้านนาสู่การแข่งขันด้านการตลาด งบประมาณ 577,000 บาท</p> <p>6. โครงการเพิ่มศักยภาพการผลิตโคเนื้อคุณภาพดีของกลุ่มภาคเหนือตอนบน 1 งบประมาณ 897,600 บาท</p>	<p>งบประมาณ จำนวน 5,000,000 บาท</p> <p>คิดเป็นร้อยละ 5.67</p> <p>ค่าใช้จ่ายในการบริหารจัดการกลุ่มจังหวัดแบบบูรณาการ</p>
<p>เบิกจ่าย จำนวน 9,721,692 บาท คิดเป็นร้อยละ 14.66</p> <p>ก้อหนี้ผูกพัน จำนวน 55,778,300 บาท คิดเป็นร้อยละ 84.14</p> <p>การใช้จ่ายงบประมาณ จำนวน 65,499,992 บาท คิดเป็นร้อยละ 98.80</p> <p>อยู่ระหว่างดำเนินการ จำนวน 793,808 บาท คิดเป็น 1.20</p>	<p>เบิกจ่าย จำนวน 13,795,879.10 บาท คิดเป็นร้อยละ 81.96</p> <p>ก้อหนี้ผูกพัน จำนวน 2,895,959 บาท คิดเป็นร้อยละ 17.20</p> <p>การใช้จ่ายงบประมาณ จำนวน 16,691,838.10 บาท คิดเป็นร้อยละ 99.16</p> <p>อยู่ระหว่างดำเนินการ จำนวน 140,961.90 บาท คิดเป็น 0.84</p>	<p>เบิกจ่าย จำนวน 3,940,077 บาท คิดเป็นร้อยละ 78.80</p> <p>อยู่ระหว่างดำเนินการ จำนวน 1,059,923 บาท คิดเป็น 21.20</p>

 กลุ่มงานบริหารยุทธศาสตร์กลุ่มจังหวัดภาคเหนือตอนบน ๑ ( เชียงใหม่ แม่ฮ่องสอน ลำปาง ลำพูน )	
<h2 style="background-color: yellow; padding: 10px;">งบลงทุน</h2> <p>งบประมาณ 66,293,800 บาท คิดเป็นร้อยละ 75.23</p> <p>ประกอบด้วย 2 โครงการ 3 กิจกรรม</p>	
<p>1. โครงการส่งเสริมการท่องเที่ยวเชิงวัฒนธรรมและธรรมชาติ <b>Culture&amp;Craft</b></p> <p>1.1 กิจกรรมพัฒนาทางหลวงสู่แหล่งท่องเที่ยว หมายเลข. 1252 ตอนควบคุม 0200 ตอน.แม่ต๋อนหลวง - ช่วงกอม. (เป็นช่วงๆ) อยู่ในเขตพื้นที่ ตำบลแจ้ซ้อน อำเภอเมืองปาน จังหวัดลำปาง</p> <p>งบประมาณ 50,000,000 บาท</p>	<p>2. โครงการแก้ไขปัญหาฝุ่นควันกลุ่มจังหวัดภาคเหนือตอนบน 1</p> <p>2.1 กิจกรรมป้องกันและแก้ไขปัญหาฝุ่นควันโดยมีส่วนร่วมในเขตป่าต้นน้ำป่าอนุรักษ์พื้นที่กลุ่มจังหวัดภาคเหนือตอนบน 1</p> <p>- จัดทำแนวกันไฟ จำนวน 670 กิโลเมตร เป็นเงิน 3,443,800 บาท</p> <p>2.2 กิจกรรมป้องกันและแก้ไขปัญหาหมอกควันไฟป่าในพื้นที่ป่าชุมชนกลุ่มจังหวัดภาคเหนือตอนบน 1 อย่างยั่งยืน</p> <p>- ฝ่ายถาวร จำนวน 120 แห่ง เป็นเงิน 9,000,000 บาท</p> <p>- ฝ่ายกิ่งถาวร จำนวน 110 แห่ง เป็นเงิน 3,850,000 บาท</p>
<ul style="list-style-type: none"> <li>เบิกจ่าย จำนวน 9,721,692 บาท คิดเป็นร้อยละ 14.66</li> <li>ก้อหนี้ผูกพัน จำนวน 55,778,300 บาท คิดเป็นร้อยละ 84.14</li> <li>การใช้จ่ายงบประมาณ จำนวน 65,499,992 บาท คิดเป็นร้อยละ 98.80</li> <li>อยู่ระหว่างดำเนินการ จำนวน 793,808 บาท คิดเป็น 1.20</li> </ul>	

 กลุ่มงานบริหารยุทธศาสตร์กลุ่มจังหวัดภาคเหนือตอนบน ๑  
 ( เชียงใหม่ แม่ฮ่องสอน ลำปาง ลำพูน )

**กิจกรรมป้องกันและแก้ไขปัญหาฝุ่นควันโดยการมีส่วนร่วม  
 ในเขตป่าต้นน้ำ ป่าอนุรักษ์พื้นที่กลุ่มจังหวัดภาคเหนือตอนบน 1**

**จัดทำแนวกันไฟ จำนวน 670 กิโลเมตร เป็นเงิน 3,443,800 บาท**



 กลุ่มงานบริหารยุทธศาสตร์กลุ่มจังหวัดภาคเหนือตอนบน ๑  
 ( เชียงใหม่ แม่ฮ่องสอน ลำปาง ลำพูน )

**กิจกรรมป้องกันและแก้ไขปัญหาหมอกควันไฟป่าในพื้นที่ป่าชุมชน  
 กลุ่มจังหวัดภาคเหนือตอนบน 1 อย่างยั่งยืน**

**ฝายกั้นถาวร จำนวน 110 แห่ง เป็นเงิน 3,850,000 บาท**





กลุ่มงานบริหารยุทธศาสตร์กลุ่มจังหวัดภาคเหนือตอนบน ๑  
( เชียงใหม่ แม่ฮ่องสอน ลำปาง ลำพูน )



## งบ ดำเนินงาน

**งบประมาณ 16,832,800 บาท คิดเป็นร้อยละ 19.10**

**ประกอบด้วย 6 โครงการ 11 กิจกรรม**

<p>1. โครงการจัดแสดงนวัตกรรมและจำหน่ายสินค้า <b>Lanna Expo 2022</b> งบประมาณ 6,000,000 บาท</p> <p>2. โครงการแก้ไขปัญหาฝุ่นควันกลุ่มจังหวัดภาคเหนือ ตอนบน 1 งบประมาณ 6,565,100 บาท</p> <p>3. โครงการส่งเสริมการท่องเที่ยวเชิงสุขภาพ Wellness งบประมาณ 702,500 บาท</p>	<p>4. โครงการส่งเสริมการท่องเที่ยวเชิงวัฒนธรรมและธรรมชาติ งบประมาณ 3,000,000 บาท</p> <p>5. โครงการเสริมสร้างนวัตกรรมการผลิตหมักคุณภาพสูงล้านนา สู่การแข่งขันด้านการตลาด งบประมาณ 577,000 บาท</p> <p>6. โครงการเพิ่มศักยภาพการผลิตโคเนื้อคุณภาพดีของ กลุ่มภาคเหนือตอนบน 1 งบประมาณ 897,600 บาท</p>
--	---

- เบิกจ่าย จำนวน 13,795,879.10 บาท คิดเป็นร้อยละ 81.96
- ก่อหนี้ผูกพัน จำนวน 2,895,959 คิดเป็นร้อยละ 17.20
- การใช้จ่ายงบประมาณ จำนวน 16,691,838.10 บาท คิดเป็นร้อยละ 99.16
- อยู่ระหว่างดำเนินการ จำนวน 140,961.90 บาท คิดเป็น 0.84



กลุ่มงานบริหารยุทธศาสตร์กลุ่มจังหวัดภาคเหนือตอนบน ๑  
( เชียงใหม่ แม่ฮ่องสอน ลำปาง ลำพูน )



## อบรมเชิงปฏิบัติการวิธีการดับไฟป่า อย่างมีประสิทธิภาพและปลอดภัย







กลุ่มงานบริหารยุทธศาสตร์กลุ่มจังหวัดภาคเหนือตอนบน ๑  
( เชียงใหม่ แม่ฮ่องสอน ลำปาง ลำพูน )



## งบรายจ่ายอื่น

- ค่าใช้จ่ายในการบริหารจัดการกลุ่มจังหวัดแบบบูรณาการ
- งบประมาณ 5,000,000 บาท คิดเป็นร้อยละ 5.67

เบิกจ่าย จำนวน 3,940,077 บาท คิดเป็นร้อยละ 78.80  
อยู่ระหว่างดำเนินการ จำนวน 1,059,923 บาท คิดเป็น 21.20

๕.๑.๔ การส่งจ่ายบำเหน็จบำนาญ กรณีเกษียณอายุราชการประจำปีงบประมาณ พ.ศ. ๒๕๖๕ และปรับปรุงแนวปฏิบัติเกี่ยวกับการเบิกเงินค่ารักษาพยาบาล กรณีเข้ารับการรักษาพยาบาลประเภทผู้ป่วยใน (สำนักงานคลังเขต ๕)

### ผลการอนุมัติส่งจ่ายบำนาญ 8 จังหวัด

จังหวัด	จำนวนผู้เกษียณอายุ (ราย)	สรก.ยังไม่ส่งมา	ส่งมาแล้ว อยู่ระหว่าง ส่วนราชการแก้ไข	อนุมัติส่งจ่าย	ร้อยละ
★ เชียงใหม่	1,200	45	17	1,138	95
ลำพูน	222	8	6	208	94
ลำปาง	604	41	-	563	93
แพร่	409	37	6	366	89
น่าน	325	4	-	321	99
พะเยา	331	-	8	323	98
เชียงราย	661	10	-	651	98
แม่ฮ่องสอน	101	1	4	96	95
<b>รวม</b>	<b>3,853</b>	<b>146</b>	<b>41</b>	<b>3,666</b>	<b>95</b>
<b>ร้อยละ</b>		<b>4</b>	<b>1</b>	<b>95</b>	

ที่มา : สำนักงานคลังเขต 5 ข้อมูล ณ วันที่ 23 กันยายน 2565



## สิทธิสวัสดิการข้าราชการพยาบาลและค่าการศึกษาบุตร

ได้รับหนังสือส่งจ่ายบำนาญภายในวันที่ 27 กันยายน 2565 >>>>> 1 ต.ค.2565 สิทธิสวัสดิการต่อเนื่อง ไม่ถูกระงับสิทธิ

ได้รับหนังสือส่งจ่ายบำนาญหลังวันที่ 27 กันยายน 2565 >>>>> 1 ต.ค.2565 ถูกระงับสิทธิสวัสดิการ

สิทธิสวัสดิการจะได้รับเมื่อได้รับหนังสือส่งจ่ายบำนาญ

เจ็บป่วยระหว่างถูกระงับสิทธิ - ผู้ป่วยนอก สำรองจ่าย / ยื่นเบิกต่อส่วนราชการผู้เบิกเมื่อได้รับหนังสือส่งจ่ายบำนาญ

- ผู้ป่วยใน ขอหนังสือส่งตัวจากส่วนราชการต้นสังกัด

สิทธิจ่ายตรงที่สถานพยาบาล - ตามรอบที่กรมบัญชีกลางส่งข้อมูลให้สถานพยาบาล ดังนี้

ตรวจสอบสิทธิก่อนไปโรงพยาบาลได้ที่  
www.cgd.go.th  
หัวข้อ รักษาพยาบาล

รอบ/เดือนปี	งวดข้อมูล (ช่วงข้อมูล)	ตรวจสอบข้อมูล ก่อนประมวลผล	กรมบัญชีกลาง ประมวลผลสิทธิ	วันที่มีสิทธิ/ วันที่ขึ้นสิทธิ
1	ต.ค. 65	13 - 27 กย. 65	28 - 29 กย. 65	30 กย. 65
		28 กย. - 12 ต.ค. 65	13 - 14 ต.ค. 65	15 ต.ค. 65
2	พ.ย. 65	13 ต.ค. - 26 ต.ค. 65	27 - 28 ต.ค. 65	31 ต.ค. 65
		27 ต.ค. - 12 พ.ย. 65	13 - 14 พ.ย. 65	15 พ.ย. 65
1	ธ.ค. 65	13 พ.ย. - 27 พ.ย. 65	28 - 29 พ.ย. 65	30 พ.ย. 65
		28 พ.ย. - 12 ธ.ค. 65	13 - 14 ธ.ค. 65	15 ธ.ค. 65

### การขอรับหนังสือรับรองสิทธิในบำเหน็จตกทอดเพื่อใช้เป็นหลักทรัพย์ประกันการกู้เงิน (หนังสือบำเหน็จค้ำประกัน)

- ขอได้เมื่อได้รับเงินเดือนบำนาญเดือนแรกเข้าบัญชีธนาคารเรียบร้อยแล้ว
- ผู้รับบำนาญ ไม่มีกรณีที่ต้องทำประกันในการขอรับบำนาญตามที่กระทรวงการคลังกำหนด และไม่อยู่ในระหว่างถูกอายัดบำนาญตามคำพิพากษาหรือคำสั่งศาล
- ยื่นความประสงค์ต่อส่วนราชการผู้เบิก



ปรับปรุงแนวปฏิบัติเกี่ยวกับการเบิกเงินค่ารักษาพยาบาล  
กรณีเข้ารับการรักษาพยาบาลประเภทผู้ป่วยใน  
ที่โรงพยาบาลศิริราช ปิยมหาราชการณย์  
คณะแพทยศาสตร์ศิริราชพยาบาล มหาวิทยาลัยมหิดล  
และ  
ศูนย์ศรีพัฒน์ คณะแพทยศาสตร์ มหาวิทยาลัยเชียงใหม่



ให้ส่วนราชการ  
ดำเนินการดังนี้



ให้มีผลใช้บังคับตั้งแต่วันที่ 1 ตุลาคม 2565 เป็นต้นไป

1

กรณีส่วนราชการอยู่ในส่วนกลาง  
ให้ขอทำความตกลงมายังกรมบัญชีกลาง

กรณีส่วนราชการอยู่ในส่วนภูมิภาค  
ให้ขอทำความตกลงไปยังสำนักงานคลังเขต  
ที่รับผิดชอบท้องที่ที่ส่วนราชการผู้เบิกนั้นตั้งอยู่

ส่วนราชการผู้เบิกในจังหวัด เชียงใหม่ เชียงราย ลำพูน ลำปาง พะเยา แพร่ น่าน และแม่ฮ่องสอน  
ให้ขอทำความตกลงไปยัง สำนักงานคลังเขต 5





2

กรณีไปช่วยราชการ/ไปปฏิบัติราชการตามคำสั่งต่างส่วนราชการผู้เบิกให้ขอทำความตกลงไปยังกรมบัญชีกลาง หรือสำนักงานคลังเขตที่รับผิดชอบท้องถิ่นที่ส่วนราชการที่ไปช่วยราชการ/ไปปฏิบัติราชการตั้งอยู่แล้วแต่กรณี

3

ส่วนราชการผู้เบิก ตรวจสอบสิทธิสวัสดิการรักษายาบาลของผู้มีสิทธิหรือบุคคลในครอบครัวก่อนขอทำความตกลงทุกครั้ง

4

#### เอกสารประกอบการพิจารณาขอทำความตกลง

1. สำเนาแบบฟอร์มการบันทึกข้อมูลค่ารักษาพยาบาลประเภทผู้ป่วยใน
2. สำเนาใบเสร็จรับเงิน
3. สำเนาใบรายละเอียดค่ารักษาพยาบาล
4. สำเนาหลักฐานการจ่ายเงินจากบริษัทประกันภัยที่รับรองว่าได้จ่ายเงินค่ารักษาพยาบาลให้ผู้มีสิทธิหรือบุคคลในครอบครัวเป็นจำนวนเงินเท่าไร (กรณีมีการทำสัญญาประกันภัย)
5. สำเนาหลักฐานการจ่ายเงิน และ/หรือ หลักฐานการคืนเงินค่าเสียหายเบื้องต้นหรือหลักฐานการแจ้งผลการพิจารณา ของกองทุนทดแทนผู้ประสบภัยหรือบริษัทประกันภัย (กรณีเป็นผู้ประสบภัย ตาม พรบ.คุ้มครองผู้ประสบภัยจากรถ พ.ศ. 2535 และที่แก้ไขเพิ่มเติม)
6. สำเนาแบบแสดงเจตนาขอเบิกเงินค่ารักษาพยาบาลตามที่กรมบัญชีกลางกำหนด (กรณีที่ผู้มีสิทธิได้รับคำสั่งให้ไปช่วยปฏิบัติราชการหรือไปปฏิบัติราชการ)

ที่มา : หนังสือกรมบัญชีกลางด่วนที่สุด ที่ กค 0416.4/ว 1020 ลว. 23 ส.ค. 65



มติที่ประชุม .....

.....

.....

## ๕.๒ ด้านกิจการพิเศษ

๕.๒.๑ การจัดงานโครงการแสงนำใจไทยทั้งชาติ เดิน วิ่ง ปั่น ป้องกันอัมพาต ครั้งที่ ๘ เฉลิมพระเกียรติ (สำนักงานการท่องเที่ยวและกีฬาจังหวัดเชียงใหม่)



โครงการแสงนำใจไทยทั้งชาติ เดิน วิ่ง ปั่น ป้องกันอัมพาต ครั้งที่ 8 เฉลิมพระเกียรติ หัวข้อ “แผ่นดินไทย ไร้อัมพาต”



โครงการแสงนำใจไทยทั้งชาติ เดิน วิ่ง ปั่น ป้องกันอัมพาต  
ครั้งที่ 8 เฉลิมพระเกียรติ ภายใต้แนวคิด “แผ่นดินไทย ไร้อัมพาต” จังหวัดเชียงใหม่  
ระยะเวลาดำเนินการวันที่ 21-30 ตุลาคม 2565



โครงการแสงนำใจไทยทั้งชาติ เดิน วิ่ง ปั่น ป้องกันอัมพาต ครั้งที่ 8 เฉลิมพระเกียรติ หัวข้อ “แผ่นดินไทย ไร้อัมพาต”

ความเป็นมาโครงการแสงนำใจไทยทั้งชาติ เดิน วิ่ง ปั่น ป้องกันอัมพาต ครั้งที่ 8  
เฉลิมพระเกียรติ ภายใต้แนวคิด “แผ่นดินไทย ไร้อัมพาต”

โครงการแสงนำใจไทยทั้งชาติ  
เดิน วิ่ง ปั่น ป้องกันอัมพาต ครั้งที่ 8 เฉลิมพระเกียรติ

“แผ่นดินไทย ไร้อัมพาต”



Guiding Light for the Thais, Walk Run Bike Fighting Stroke

วันที่ 21-30 ตุลาคม 2565

มหาวิทยาลัยมหิดล ศูนย์สมทบโครงการ แสงนำใจไทยทั้งชาติ	
<b>สโตรคเป็นแล้ว 5% ตาย 70% พิการ 25% เดินกลับบ้าน</b>	
<ul style="list-style-type: none"> <li>2548 ประเทศไทยเริ่มก้าวเข้าสู่สังคมสูงอายุ (อายุ ≥ 60 ปี &gt; 10%)</li> <li>2563 มีประชากรผู้สูงอายุ 18.24%</li> <li>2566 จะมีประชากรผู้สูงอายุ 20.66% (Complete - Aging Society, &gt; 20%)</li> <li>2578 จะมีประชากรผู้สูงอายุ 28.55% (Super- Aging Society, &gt;28%)</li> </ul>	<p>ความสุขของสโตรค <b>1,880/100,000</b></p> <p>สโตรคมีอาหาร <b>1,240,800/66,000,000</b></p> <p>สโตรคไม่มีอาหาร <b>6,204,000/66,000,000</b></p> <p>สโตรคทั้งหมด <b>7,444,800/66,000,000</b></p> <p><b>11.28%</b></p>
สำนักงานพัฒนาการแพทย์และสาธารณสุข (สสส) เจนีวา 19 มิ.ย. 2562	66,159,679 คน (ตามประกาศสำนักทะเบียน กรมการปกครอง ณ วันที่ 28 กุมภาพันธ์ พ.ศ. 2565)



### ๕.๓ ด้านความมั่นคง

๕.๓.๑ สถานการณ์โรคสำคัญจังหวัดเชียงใหม่ เดือนกันยายน ๒๕๖๕ (สำนักงานสาธารณสุขจังหวัดเชียงใหม่)

มติที่ประชุม .....

.....

.....

๕.๓.๒ สถานการณ์ภัยพิบัติและการให้ความช่วยเหลือ (สำนักงานป้องกันและบรรเทาสาธารณภัยจังหวัดเชียงใหม่)



## การคาดหมายลักษณะอากาศ เดือนตุลาคม ๒๕๖๕



เปลี่ยนจากฤดูฝนเป็นฤดูหนาว บริเวณประเทศไทยตอนบนปริมาณฝนและอุณหภูมิจะลดลง และเริ่มมีอากาศหนาวเย็น ในตอนเช้า โดยเฉพาะตั้งแต่กลางเดือนเป็นต้นไป เนื่องจากมรสุมตะวันตกเฉียงใต้ที่พัดปกคลุมประเทศไทย เริ่มเปลี่ยนเป็นลมมรสุมตะวันออกเฉียงเหนือพัดปกคลุมแทน และบริเวณความกดอากาศสูงจากประเทศจีน ซึ่งเป็นมวลอากาศเย็นจะแผ่ลงมาปกคลุมประเทศไทยตอนบนเป็นระยะๆ

ปริมาณฝนรวมจะสูงกว่าค่าปกติประมาณร้อยละ ๒๐ โดยมีปริมาณฝนรวมประมาณ ๑๑๐-๑๕๐ มม. สำหรับอุณหภูมิเฉลี่ยส่วนใหญ่จะใกล้เคียงค่าปกติ



## สถานการณ์น้ำในอ่างเก็บน้ำขนาดใหญ่และขนาดกลาง



### เขื่อนจัดสมบุรณ์ชล

228.852 ล้าน ลบ.ม.

**86.36 %**



### เขื่อนแม่กวางอุดมธารา

211.660 ล้าน ลบ.ม.

80.48%



อ่างเก็บน้ำขนาดกลาง จำนวน 13 แห่ง รวมจำนวน 90.044 ล้าน ลบ.ม. คิดเป็น **87.51%**

ข้อมูล ณ 28/09/65

# พื้นที่ป้องกันอุทกภัยในเขตเมือง ทั้ง 11 จุด ดังนี้



- จุดที่ 1 บริเวณด้านหน้ามหาวิทยาลัยพาร์อิสเทอร์น - เซ็นทรัล แอร์พอร์ต
- จุดที่ 2 ถนนโชตนา บริเวณหน้าสนามกอล์ฟลานนา
- จุดที่ 3 3.1 พื้นที่บริเวณถนนห้วยแก้ว  
3.2 พื้นที่บริเวณช่างเคียน
- จุดที่ 4 บริเวณหลังโรงแรมเชียงใหม่ภูคำ
- จุดที่ 5 ลีแยกตลาดต้นพยอม
- จุดที่ 6 กาดก้อม ชุมชนศรีปิงเมือง
- จุดที่ 7 ลีแยกช่วงสิงห์-บริเวณหน้ามหาวิทยาลัยราชภัฏเชียงใหม่
- จุดที่ 8 ประตูน้ำดอนชัย-พื้นที่เทศบาลตำบลป่าแดด
- จุดที่ 9 ลีแยกบึงซีแม่เหียะ - โรงเรียนสารสาสน์ล้านนา - ร้องเรียนคำ
- จุดที่ 10 ชุมชนหมู่บ้านดาราวัตี
- จุดที่ 11 บริเวณหน้ากองพันสัตว์ต่าง



# ประชุมเตรียมความพร้อมรับสถานการณ์อุทกภัยจากพายุ “โนรู”

26 กันยายน 2565



ณ ห้องปฏิบัติการของศูนย์บัญชาการป้องกันและแก้ไขปัญหาอุทกภัยน้ำป่าไหลหลาก และดินถล่ม ปี 2565 จังหวัดเชียงใหม่ องค์การบริหารส่วนจังหวัดเชียงใหม่

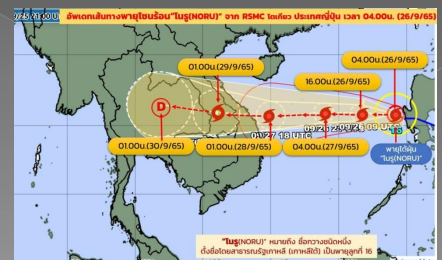
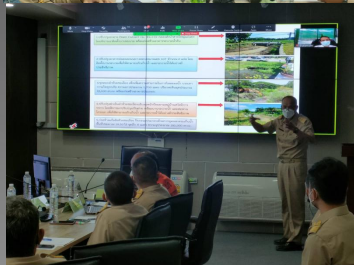

**ประชุมเตรียมความพร้อมรับสถานการณ์อุทกภัยจากพายุ “โนรู”  
28 กันยายน 2565 ณ สำนักงานทรัพยากรน้ำแห่งชาติ ภาค 1**



ร่วมกับกองอำนวยการป้องกันและบรรเทาสาธารณภัยแห่งชาติ (ส่วนหน้า)  
ผ่านระบบประชุมทางไกล โดยมีรัฐมนตรีว่าการกระทรวงมหาดไทย เป็นประธาน

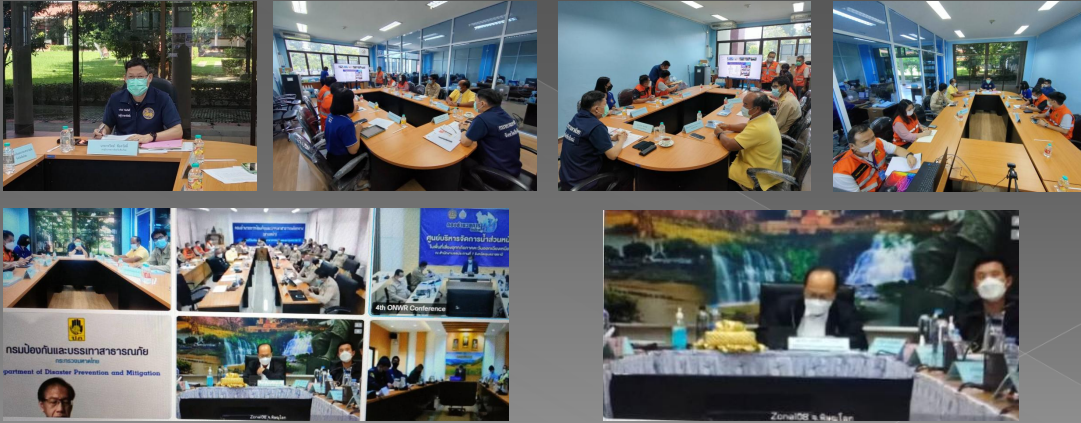

**สถานการณ์อุทกภัยในจังหวัดเชียงใหม่**



**ประกาศเขตพื้นที่ประสบสาธารณภัย/  
ประกาศเขตการให้ความช่วยเหลือผู้ประสบภัยพิบัติกรณีฉุกเฉิน (อุทกภัย)**

๒๔ อำเภอ ได้แก่ อำเภอแมริม แม่ออน แม่แจ่ม สันป่าตอง  
พร้าว จอมทอง ผาง ดอยสะเก็ด ดอยหล่อ แม่วาง เมือง  
เชียงใหม่ ทางดง แม่แตง แม่อาຍ สารภี เชียงดาว สะเมิง  
ฮอด สันทราย อมก๋อย ไชยปราการ เวียงแหง กัลยาณิวัฒนา  
และอำเภอดอยเต่า

รวมพื้นที่ได้รับผลกระทบ ๑๒๖ ตำบล ๑,๐๕๓ หมู่บ้าน ราษฎรได้รับ  
ผลกระทบ ๑๐๐,๒๑๓ครัวเรือน บ้านเรือน ๑๒,๓๔๙ หลังคาเรือน  
พื้นที่การเกษตร ๓๔,๖๘๕ ไร่ ประมง ๒๓๓ บ่อ/กระชัง ปศุสัตว์๑๒๑ ตัว





สถานการณ์อุทกภัย น้ำป่าไหลหลาก น้ำล้นตลิ่ง และดินสไลด์  
ในเขตพื้นที่จังหวัดเชียงใหม่ ห้วงวันที่ ๙ - ๑๕ กันยายน ๒๕๖๕  
ที่ผ่านมา จากอิทธิพลของร่องมรสุมพาดผ่านภาคเหนือ และภาค  
ตะวันออกเฉียงเหนือตอนบน

จังหวัดเชียงใหม่ มีฝนตกต่อเนื่อง และมีฝนตกหนักบางพื้นที่ ทำให้  
ได้รับผลกระทบ ๑๔ อำเภอ ๓๙ ตำบล ๙๘ หมู่บ้าน

## การให้ความช่วยเหลือ

๑. พระเจ้าวรวงศ์เธอ พระองค์เจ้าสิริภาจุฑาภรณ์ ทรงโปรดประทานสิ่งของช่วยเหลือผู้ประสบภัยน้ำท่วมในเขต  
พื้นที่ อำเภอสันป่าตอง อำเภอดอยหล่อ และอำเภอดอยเต่า รวมทั้งสิ้น จำนวน ๓๐๐ ชุด
๒. สำนักงานเหล่ากาชาดจังหวัดเชียงใหม่ มอบถุงยังชีพ ให้แก่ผู้ประสบภัย ในพื้นที่อำเภอสันป่าตอง และอำเภอดอย  
หล่อ จำนวน ๑๕๐ ถุง
๓. องค์กรปกครองส่วนท้องถิ่น และหน่วยงานที่เกี่ยวข้อง พร้อมทั้งมูลนิธิ อาสาสมัคร และประชาชนจิตอาสา  
ดำเนินการให้ความช่วยเหลือในเบื้องต้นเพื่อให้สถานการณ์เข้าสู่ภาวะปกติ อาทิ การเร่งระบายน้ำ หรือสูบน้ำ  
ออกจากพื้นที่ท่วมขัง การวางแผนตรวจสอบทรายเป็นกั้นน้ำ การปรับพื้นที่การจราจร หรือสะพานที่ถูกน้ำ  
กัดเซาะ เพื่อให้สัญจรได้ รวมถึงการแจกจ่ายอาหารและน้ำดื่มแก่ผู้ประสบภัยในพื้นที่ ฯลฯ
๔. สิ่งสาธารณประโยชน์ อาคารบ้านเรือน พื้นที่การเกษตร และปศุสัตว์ที่ได้รับผลกระทบจากเหตุอุทกภัย  
ได้ดำเนินการสำรวจและเร่งช่วยเหลือเยียวยาตามระเบียบกฎหมายที่เกี่ยวข้อง







สถานการณ์น้ำล้นตลิ่ง และท่วมขังการระบาย ในพื้นที่อำเภอเมืองเชียงใหม่ เมื่อวันที่ 23 กันยายน 2565  
 จากร่องมรสุมพาดผ่านภาคเหนือตอนล่าง ภาคกลาง เข้าสู่หย่อมความกดอากาศต่ำบริเวณภาคตะวันออกเฉียงเหนือ  
 ตอนล่าง ประกอบกับมรสุมตะวันตกเฉียงใต้ที่พัดปกคลุมทะเลอันดามัน ภาคใต้ และอ่าวไทยมีกำลังปานกลาง ทำให้มีฝน  
 ตกหนัก พื้นที่ได้รับผลกระทบในพื้นที่ตำบลสุเทพ และตำบลแม่เหียะ รวม 2 ตำบล 7 หมู่บ้าน ซึ่งองค์กรปกครองส่วน  
 ท้องถิ่น ได้นำกระสอบทราย และติดตั้งเครื่องสูบน้ำเพื่อแก้ไขปัญหาน้ำท่วมขังจนเข้าสู่ภาวะปกติ



## สถานการณ์อุทกภัย น้ำป่าไหลหลาก น้ำล้นตลิ่ง และดินสไลด์ในเขตพื้นที่ จังหวัดเชียงใหม่ ห้วงวันที่ ๒๕ - ๒๖ กันยายน ๒๕๖๕



ร่องมรสุมกำลังแรงพัดผ่านภาคเหนือตอนล่างและภาคกลางตอนบนเข้าสู่หย่อมความกดอากาศต่ำบริเวณ  
ภาคตะวันออกเฉียงเหนือประกอบกับมรสุมตะวันตกเฉียงใต้ที่พัดปกคลุมทะเลอันดามัน ภาคใต้ และอ่าวไทยมีกำลัง  
ปานกลาง

ได้รับผลกระทบ รวม ๑๐ อำเภอ ๑๓ ตำบล ๑๕ หมู่บ้าน

องค์กรปกครองส่วนท้องถิ่นเข้าช่วยเหลือเพื่อบรรเทาความเดือดร้อนในเบื้องต้น โดยการนำกระสอบทราย  
กั้นน้ำ และซ่อมแซม/เปิดเส้นทางจราจรที่ได้รับผลกระทบ ให้สามารถสัญจรได้  
รวมทั้งได้เฝ้าระวัง ติดตามสถานการณ์ และลงพื้นที่ตรวจสอบความเสียหายที่เกิดขึ้นเพื่อช่วยเหลือเยียวยา  
ผู้ได้รับผลกระทบต่อไป



การให้ความช่วยเหลือผู้ประสบภัยพิบัติกรณีฉุกเฉิน (อุทกภัย) ตามระเบียบ  
กระทรวงการคลัง ว่าด้วยเงินอุดหนุนราชการเพื่อช่วยเหลือผู้ประสบภัยพิบัติกรณีฉุกเฉินฯ



- (1) การใช้จ่ายเงินอุดหนุนราชการในเชิงป้องกันหรือยับยั้งภัยพิบัติกรณีฉุกเฉิน (วงเงิน ๑๐ ล้านบาท)
- -โครงการขุดลอกเปิดทางน้ำ เพื่อป้องกันหรือยับยั้งภัยพิบัติกรณีฉุกเฉิน (อุทกภัย) ในพื้นที่อำเภอฝาง
- อำเภอแม่อน และอำเภอจอมทอง จำนวน 16 โครงการ จำนวนเงินทั้งสิ้น 6,150,329.00 บาท
- (หกล้านหนึ่งแสนห้าหมื่นสามร้อยยี่สิบเก้าบาทถ้วน)
  
- (2) การใช้จ่ายเงินอุดหนุนราชการเพื่อช่วยเหลือผู้ประสบภัยพิบัติกรณีฉุกเฉิน (วงเงิน ๒๐ ล้านบาท)  
จำนวนทั้งสิ้น 7,787,513.00 บาท (เจ็ดล้านเจ็ดแสนแปดหมื่นเจ็ดพันห้าร้อยสิบสามบาทถ้วน)



## การเตรียมตัวเมื่อ

### ฝนตกหนัก ฝนตกต่อเนื่อง ระดับน้ำสูงขึ้น



## แจ้งเหตุ

อุทกภัย 24 ชม. ได้ทันที

สายด่วนนิรภัย 1784

ไลน์ @1784DDPM

### เตรียมพร้อม ติดตาม ฝ้าระวัง



✓ สังเกตระดับน้ำ  
ติดตามประกาศ  
แจ้งเตือนต่างๆ



✓ เตรียมยกของ  
ขึ้นที่สูง



✓ หากมีการแจ้ง  
อพยพให้รีบ  
อพยพทันที



✓ เตรียมอพยพ  
สัตว์เลี้ยงปศุสัตว์  
ในที่สูง

### เมื่อน้ำท่วม



✓ รีบแจ้ง องค์กรปกครอง  
ส่วนท้องถิ่น หรือ กำนัน  
ผู้ใหญ่บ้าน หรือ แจ้ง 1784  
หรือ ไลน์ @1784ddpm



✗ ระวังการใช้อุปกรณ์ไฟฟ้า



✗ ดูแลบุตรหลาน  
ไม่ให้ไปเล่นน้ำ  
ในพื้นที่น้ำท่วม  
น้ำไหลหลาก



✗ เลี่ยงการขับรถ  
ไปในพื้นที่หรือ  
เส้นทางที่น้ำท่วม



กรมป้องกันและบรรเทาสาธารณภัย  
กระทรวงมหาดไทย

กรมป้องกันและบรรเทาสาธารณภัย DDPM  
@DDPMNews www.disaster.go.th

## ๕.๔ ด้านสังคม

-

มติที่ประชุม .....

.....

.....

## ๕.๕ นำเสนอโดยเอกสาร

-

มติที่ประชุม .....

.....

.....

## ระเบียบวาระที่ ๒ เรื่องวาระงานสำคัญของจังหวัดเชียงใหม่ในเดือนตุลาคม ๒๕๖๕

วันที่	เวลา	งาน	สถานที่
๑ ตุลาคม ๒๕๖๕	๑๔.๓๐ น.	การจัดพิธีวันคล้ายวันสวรรคตของพระบาทสมเด็จพระจอมเกล้าเจ้าอยู่หัว ประจำปี ๒๕๖๕	ณ ห้องราชพฤกษ์ ศูนย์ประชุมและแสดง สินค้านานาชาติ เฉลิมพระเกียรติ ๗ รอบ พระชนมพรรษา
๑๐ ตุลาคม ๒๕๖๕	๑๕.๐๐ น.	พิธีแสดงพระธรรมเทศนา “อภินนัตถจรกถา” เฉลิมพระธรรมบารมีสมเด็จพระนางเจ้าสิริกิติ์ พระบรมราชินีนาถ พระบรมราชชนนีพันปีหลวง	วัดพระสิงห์วรมหาวิหาร อำเภอเมืองเชียงใหม่
๑๓ ตุลาคม ๒๕๖๕		การจัดพิธีวันคล้ายวันสวรรคตพระบาทสมเด็จพระบรมชนกาธิเบศร มหาภูมิพลอดุลยเดชมหาราช บรมนาถบพิตร ประจำปี ๒๕๖๕	ศูนย์ประชุมและแสดง สินค้านานาชาติ เฉลิมพระเกียรติ ๗ รอบ พระชนมพรรษา
๒๒ ตุลาคม ๒๕๖๕		พระเจ้าวรวงศ์เธอ พระองค์เจ้าโสมสวลี กรมหมื่นสุทธนารีนาถ โปรดให้ หม่อมหลวงสรลณี กิติยากร เป็นผู้แทนพระองค์ ไปในการบำเพ็ญพระกุศลถวายผ้าพระกฐิน	ณ วัดอุดมมงคล ตำบลแม่ข่า อำเภอฝาง และวัดพระธาตุ- ดอยเวียงชัยมงคล ตำบลโหล่งขอด อำเภอพร้าว
๒๓ ตุลาคม ๒๕๖๕	๐๙.๐๐ น.	การจัดพิธีวันคล้ายวันสวรรคตพระบาทสมเด็จพระจุลจอมเกล้าเจ้าอยู่หัว	อนุสาวรีย์พระบาทสมเด็จพระจุลจอมเกล้าเจ้าอยู่หัว ศูนย์ราชการจังหวัดเชียงใหม่
๒๗ ตุลาคม ๒๕๖๕		พระเจ้าวรวงศ์เธอ พระองค์เจ้าสิริภาจุฑาภรณ์ เสด็จไปทรงเป็นประธานพิธีบวงสรวงหออาร์ักษ์ (เสื้อวัด)	ณ วัดธาราธิพัยชัยประดิษฐ์ อำเภอแม่แตง
๒๘ ตุลาคม ๒๕๖๕	๐๘.๐๐ น.	การประชุมนายอำเภอ หัวหน้าส่วนราชการและ รัฐวิสาหกิจในสังกัดกระทรวงมหาดไทย	ห้องประชุมเฉลิมพระเกียรติ ๘๐ พรรษา ศูนย์ราชการ
	๐๙.๓๐ น.	การประชุมหัวหน้าส่วนราชการประจำจังหวัดเชียงใหม่ และการประชุมคณะกรรมการจังหวัดเชียงใหม่ ครั้งที่ ๑๐/๒๕๖๕	ห้องประชุมเฉลิมพระเกียรติ ๘๐ พรรษา ศูนย์ราชการ
	๑๓.๐๐ น.	การประชุมคณะกรรมการศูนย์อำนวยการป้องกันและ ปราบปรามยาเสพติดจังหวัดเชียงใหม่	ห้องประชุมเฉลิมพระเกียรติ ๘๐ พรรษา ศูนย์ราชการ
๒๙ ตุลาคม ๒๕๖๕		พระเจ้าวรวงศ์เธอ พระองค์เจ้าสิริภาจุฑาภรณ์ เสด็จไปทรงเป็นประธานถวายผ้าจุลกฐิน (ขอเชิญชวนผู้มีจิตศรัทธาร่วมทำบุญ)	ณ วัดธาราธิพัยชัยประดิษฐ์ อำเภอแม่แตง

มติที่ประชุม .....

.....

.....

## ระเบียบวาระที่ ๗ เรื่องอื่นๆ

๗.๑ การมอบข้อคิดเห็นของการปฏิบัติราชการของข้าราชการที่จะเกษียณอายุราชการ  
ประจำปีงบประมาณ พ.ศ. ๒๕๖๕

ลำดับ	ชื่อ นามสกุล	ตำแหน่ง
๑.	นายประจัญ ปรัชญ์สกุล	ผู้ว่าราชการจังหวัดเชียงใหม่
๒.	นางสาวศรีไพร ทองสินธุ์	ผู้อำนวยการสำนักตรวจเงินแผ่นดินจังหวัดเชียงใหม่
๓.	นายเจริญ สีวโย	พัฒนาการจังหวัดเชียงใหม่
๔.	นายสุภาพ ชมภูมิ่ง	ผู้อำนวยการศูนย์เทคโนโลยีสารสนเทศและการสื่อสาร เขต ๗ เชียงใหม่
๕.	นายอภิชาติ เหมือนมนัส	นายอำเภอเมืองเชียงใหม่
๖.	นายจิระชาติ ชื้อตระกูล	นายอำเภอฝาง
๗.	นายสิทธิ์ วงศ์มาน	นายอำเภอฮอด
๘.	นางจรีรัตน์ ใจแข็ง	ผู้อำนวยการสำนักงานพระพุทธศาสนาจังหวัดเชียงใหม่
๙.	นายวิจารณ์ ขุนเสถียร	ผู้อำนวยการสำนักงานทางหลวงที่ ๑
๑๐.	นายบุญล้ำ จันบรรจง	ผู้อำนวยการสำนักงานเจ้าท่าภูมิภาคที่ ๑
๑๑.	นายนาวิน อินทจักร	ผู้อำนวยการสำนักงานส่งเสริมและพัฒนาการเกษตรที่ ๖ จังหวัดเชียงใหม่
๑๒.	นายนิพนธ์ บุญมี	ผู้อำนวยการศูนย์วิจัยข้าวเชียงใหม่
๑๓.	นายสุรชัย สุดสาคร	ผู้อำนวยการศูนย์เมล็ดพันธุ์ข้าวเชียงใหม่
๑๔.	นายธวัช เฟ่งพินิจ	ผู้อำนวยการสำนักงานศุลกากรภาคที่ ๓
๑๕.	นายอิสระ ศิริไสยาสน์	ผู้อำนวยการสำนักงานทรัพยากรธรรมชาติและสิ่งแวดล้อมจังหวัดเชียงใหม่
๑๖.	นายสมคิด ปริมิตร	ผู้บัญชาการเรือนจำกลางเชียงใหม่
๑๗.	นางสาวสุมาลี ญาณภาพ	ผู้อำนวยการศูนย์ฝึกและอบรมเด็กและเยาวชน เขต ๗
๑๘.	นายสมพงศ์ พรหมจันทร์	ผู้อำนวยการสำนักงานเขตพื้นที่การศึกษาประถมศึกษาเชียงใหม่ เขต ๑
๑๙.	นายสุทธิชัย เดชสุวรรณนิธิ	ผู้อำนวยการสำนักงานเขตพื้นที่การศึกษาประถมศึกษาเชียงใหม่ เขต ๒
๒๐.	นายสุทธิดิล พุทธรักษ์	ผู้อำนวยการสำนักงานเขตพื้นที่การศึกษามัธยมศึกษาเชียงใหม่
๒๑.	นางอัจฉรา สันธนาภรณ์	ผู้อำนวยการสำนักงานพัฒนาเศรษฐกิจและสังคมภาคเหนือ
๒๒.	นางสุรางค์รัตน์ ณ ลำปาง	หัวหน้าสถานีกาชาดที่ ๓ เชียงใหม่
๒๓.	นางสาวอรุณี โปธา	หัวหน้าหน่วยตรวจสอบภายในจังหวัดเชียงใหม่

มติที่ประชุม .....

.....

.....